



**UNIVERSIDAD CÉSAR VALLEJO**

**FACULTAD DE CIENCIAS EMPRESARIALES  
ESCUELA PROFESIONAL DE NEGOCIOS  
INTERNACIONALES**

Análisis de estrategias de integración económica en la región de  
América Latina y el Caribe para afrontar la pandemia de  
COVID-19,2020.

TESIS PARA OBTENER EL TÍTULO PROFESIONAL DE:

Licenciada en Negocios Internacionales

**AUTORA:**

Palomino Mendoza, Mirian del Rosario. (ORCID: 0000-0002-5972-1692)

**ASESOR:**

Dr. Mori Paredes, Manuel Alberto. (ORCID: 0000-0002-9687-492X)

**LÍNEA DE INVESTIGACIÓN:**

Integración Económica

**PIURA - PERÚ**

**2020**

## DEDICATORIA

A mis padres, hermanos y a mi compañero de vida,  
quienes han estado motivándome durante todo este  
proceso.

## AGRADECIMIENTO

A Dios y los docentes que siempre han estado dispuestos  
a compartir sus enseñanzas conmigo.

## ÍNDICE DE CONTENIDOS

CARÁTULA .....	i
DEDICATORIA .....	ii
AGRADECIMIENTO .....	iii
ÍNDICE DE TABLAS .....	v
ÍNDICE DE GRAFICOS Y FIGURAS.....	vi
RESUMEN.....	vii
ABSTRACT.....	viii
I. INTRODUCCIÓN .....	1
II. MARCO TEÓRICO.....	6
III. METODOLOGÍA .....	13
3.1. TIPO Y DISEÑO DE INVESTIGACIÓN.....	13
3.2. CATEGORÍAS, SUBCATEGORÍAS Y MATRIZ DE CATEGORIZACIÓN.....	15
3.3. ESCENARIO DE ESTUDIO.....	15
3.4. PARTICIPANTES .....	15
3.5. TÉCNICAS E INSTRUMENTOS DE RECOLECCIÓN DE DATOS .....	16
3.6. PROCEDIMIENTO.....	17
3.7. RIGOR CIENTÍFICO .....	17
3.8. MÉTODO DE ANÁLISIS DE DATOS.....	18
3.9. ASPECTOS ÉTICOS.....	18
IV. RESULTADOS Y DISCUSIÓN.....	19
4.1. ESTRATEGIAS ECONÓMICAS DE AMÉRICA LATINA Y EL CARIBE .....	19
4.2. ORGANISMOS NO GUBERNAMENTALES QUE PROMUEVEN LAESTRATEGIAS DE INTEGRACIÓN ECONÓMICA.....	27
4.3. ANÁLISIS DE RESPUESTA DE LOS PAÍSES MIEMBROS .....	28
4.4. RESULTADOS ESPERADOS DE LAS ESTRATEGIAS DE INTEGRACIÓN ECONÓMICA .....	30
V. CONCLUSIONES .....	33
VI. RECOMENDACIONES .....	34
VII. REFERENCIAS .....	35
ANEXOS.....	40

## ÍNDICE DE TABLAS

<b>TABLA N°01 Estadísticas de Muestra Única .....</b>	<b>27</b>
<b>TABLA N°02 Prueba de Muestra Única .....</b>	<b>27</b>
<b>TABLA N°03 Uniones Aduaneras. ....</b>	<b>31</b>
<b>TABLA N°04 Balanza Comercial .....</b>	<b>32</b>

## ÍNDICE DE GRAFICOS Y FIGURAS

<b>GRÁFICA N°01 Características del Enfoque Cualitativo .....</b>	<b>22</b>
<b>GRÁFICA N°02 Estrategias de Integración Económica .....</b>	<b>29</b>
<b>GRÁFICA N°03 Porcentaje de acciones por tomadas según las estrategias .</b>	<b>30</b>
<b>GRÁFICA N°04 Volumen de Exportaciones de bienes y servicios .....</b>	<b>33</b>
<b>GRÁFICA N°05: Volumen de las importaciones de Bienes y servicios.....</b>	<b>34</b>
<b>GRÁFICA N°06 Objetivos del MERCOSUR .....</b>	<b>37</b>

## RESUMEN

El Análisis de estrategias de integración económica en la región de América Latina y el Caribe para afrontar la pandemia de COVID-19, 2020, nos indica que los países miembros de la región han tomado diversas acciones a favor de salvaguardar a su población en los diversos ámbitos que la pandemia ha afectado, principalmente a: la economía, la salud y educación.

En el trabajo de investigación se empleó la ficha de análisis documental como instrumento y como técnica la observación y análisis documental. Muchos de los países miembros de la región han tomado acciones en favor de su nación, siendo algunas muy acertadas como creación de fondos, y apoyo de los diversos organismos internacionales; por otro lado, tenemos otras decisiones que pudieron estar mejor encaminadas. Esta problemática nos ha llevado a tomar conciencia como países, y manejar un plan de contingencia y recursos para así prever futuras catástrofes y /o pandemias que nos agobien como nación.

Palabras Clave: Integración económica, América Latina y el Caribe, COVID-19.

## ABSTRACT

The Analysis of economic integration strategies in the Latin American and Caribbean region to face the COVID-19 pandemic, 2020, indicates that the member countries of the region have taken various actions in favor of safeguarding their population in the various areas that the pandemic has affected, mainly: the economy, health and education.

In the research work, the document analysis sheet was used as an instrument and documentary observation and analysis as a technique.

Many of the member countries of the region have taken actions in favor of their nation, some of which are very successful, such as the creation of funds and support from the various international organizations; on the other hand, we have other decisions that could have been better directed.

This problem has led us to become aware as countries, and to manage a contingency plan and resources in order to anticipate future catastrophes and / or pandemics that overwhelm us as a nation.

Key Words: Economic integration, Latin America and the Caribbean, COVID-19.



## I. INTRODUCCIÓN

Actualmente todos los países del mundo se encuentran afrontando la misma amenaza sanitaria (COVID-19), de la cual los diferentes gobiernos están tomando diversas acciones de emergencia para intentar el restablecimiento de la integración de las economías, el sistema de salud y el comercio en el mercado internacional, ya que estos son los pilares de los PBI de todas las naciones.

(OMS,2020) dice que: "COVID-19 es una enfermedad recién descubierta causada por el coronavirus. Antes de este brote, en diciembre de 2019, no se conocían nuevos virus y nuevas enfermedades." Al no tener un precedente en la historia sobre esta enfermedad, los países se encuentran en aislamiento, parando de esta manera las actividades económicas y comerciales, en el ámbito local como internacional.

La palabra integración económica se maneja para relacionar a las economías de la región, así mismo favorecerse con la eliminación de obstáculos en el comercio internacional, impulsando que la unificación aumente y las barreras reduzcan, logrando que las transacciones surjan con mejor éxito comercial.

Esta crisis pandémica mundial, no tiene punto de comparación respecto a las antecesoras (grip española, asiática y de Hong Kong, H1N1, SARS, MERS y Ébola), en las últimas sí se logró parar y reducir el nivel de contagio y sólo afectó a países de economías resquebrajadas y muy débiles, haciendo que el comercio y la integración económica en el ambiente internacional no se vea golpeado de gran manera.

(Bárcenas, A, 2020) nos dice que "Las naciones que son parte de la región sufren esta crisis desde un punto más frágil que el resto del mundo, ya que la CEPAL, había previsto un crecimiento en la economía de la región del 1,3% sin embargo con esta crisis sanitaria, humanitaria y social se prevé una caída del 1,8% del PBI".

La región se encuentra ligada a los grandes márgenes de exportación, y estas transacciones se verán altamente alterados ya que agrandarán los costos en la cadena de valor y logística por ejecución de un nuevo protocolo de seguridad y sanidad hacia el producto o servicio a exportarse.

Según los diferentes estratos sociales y económicos en la región el empleo se afectará ~~de sobre~~ en las personas de escasos recursos y de estrato social frágil, y como medida para equilibrar la falta de empleo aumentará en mayor magnitud la ~~forma~~ y así mismo la tasa de trabajo infantil como régimen de sobrevivencia. Por otro lado, los porcentajes de pobreza en la región de ALC se acrecentarán respecto al año anterior (2019).

Por tal motivo se precisa un plan de contingencia en la región para poder neutralizar los efectos que se están generando en plena y post pandemia, y así tomar las decisiones más certeras e ir encontrando el camino más beneficioso para incentivar el desarrollo de la economía, la protección social y laboral. es así como Brasil se encuentra liderando la tabla de los países que ha tomado más de Treinta y cuatro decisiones económicas a favor de su país, en segundo lugar, encontramos a los países de Chile, Uruguay, Colombia y Panamá con no más de Treinta y tres acciones; en tercer lugar, encontramos a Perú, Argentina, Venezuela, Cuba y Ecuador con un total de veintidós acciones económicas para afrontar la pandemia. Finalmente tenemos a Paraguay, Honduras, Nicaragua, Bolivia y México con once acciones en su economía.

Durante estos tiempos de pandemias, el comportamiento de la empresa irá cambiando así mismo el del consumidor, ya que deben acoplarse a las nuevas tendencias y necesidades ya que el mundo se encuentra parcialmente paralizado y todo este panorama se verá repercutido negativa y directamente en el empleo.

el daño en el aspecto laboral es muy pronunciado ya que ha tomado por sorpresas a los empleadores y empleados de todo el mundo y sin medidas que adaptar a sus políticas empresariales se han visto envueltos en esta difícil etapa pandémica.

La información emitida por la OIT, nos muestra un panorama sombrío y preocupante en la región, ya que al tener millones de personas desempleadas se muestra una falta de ingresos en las empresas y familias, haciendo que los gobiernos utilicen los recursos económicos de las naciones y aplicar incentivos para evitar el desplome económico, social y laboral en la región.

A partir de ahora en adelante el trabajo ya no será de la misma manera que antes de la pandemia, y es por eso que se insta a la población mundial a cuidar sus

empleos, ya que se aplicarán nuevas medidas restrictivas y nuevos métodos de trabajo, una de ellas es la inserción del trabajo remoto, es así como actualmente se capta ingresos ya que los empleos presenciales se encuentran limitados a los servicios básicos.

(CEPAL, 2020) “La estimación más optimista después del brote de COVID-19 Ellos predicen que la tasa de desarrollo de la economía mundial disminuirá en un 1.0% o menos. A medida que se propaga la pandemia, los pronósticos de desarrollo han reducido el crecimiento esperado”. Por ejemplo, Goldman, señaló que “el PIB anual de EE.UU. COVID-19 cayó un 3,8%, la zona euro fue del 9%, Japón fue del 2,1% y la desaceleración económica de China sólo conducirá a un crecimiento del 3%” (Goldman Sachs 2020).

Esta es una recesión mundial; además, las economías pueden incluso enfrentar una contracción a medio plazo y no recuperarse rápidamente ”.

De darse esta contracción económica de la que hace mención Goldman, habría una reducción de bienes y servicio y eso ralentizará las actividades económicas y pondría en jaque las economías de la región.

“La crisis pandémica dejará golpeada a la economía directamente en la red de salud y los índices de mortalidad. Así mismo los efectos indirectos, se verán reflejados en la oferta y la demanda en la economía”. (Bárcena, A.2020)

Según la investigación de CEPAL, la región maneja dos fases de estrategias; a mediano y a largo plazo, las cuales cuentan con efectos directos e indirectos en diversas áreas de la economía, promoviendo la integración económica de Latinoamérica y el caribe para afrontar la pandemia de Covid-19 en la región.

En la fase de mediano plazo cuentan con una única opción, para que los efectos del COVID-19 se puedan mitigar y se pueda direccionar a un nuevo modelo de crecimiento a través de una mayor integración.

A largo plazo, la región tendrá que considerar su estrategia de crecimiento para comprender la gravedad de las crisis futuras. Por tanto, la CEPAL recomienda el establecimiento de un fondo regional para atender específicamente las carencias especiales de los países de ingresos medios y a través de éste fomentar la recuperación social, económica y productiva. También recalcó la importancia de

obtener un financiamiento flexible de las organizaciones financieras internacionales. Los países en desarrollo deberían pactar colectivamente préstamos que se adecuen a sus pretensiones y servicios de deuda, y revisar las políticas graduales en los países de ingresos medianos.

Todo este contexto nos lleva al siguiente problema de investigación: ¿Cómo las estrategias de integración económica en la región de América Latina y el Caribe afrontan la pandemia de COVID-19? y los siguientes problemas específicos: ¿Cuáles son las estrategias de integración económica en la región de América Latina y el Caribe para afrontar la pandemia de COVID-19?, ¿Cuáles son los organismos que promueven estas estrategias de integración económica para afrontar la pandemia de COVID-19 en la región de América Latina y el Caribe?, ¿De qué manera los países miembros América Latina y el Caribe implementan las estrategias de integración económica para afrontar la pandemia de COVID-19? Y ¿Cuáles son los resultados esperados de las estrategias de integración económica para afrontar la pandemia de COVID-19 en cada país de la región de América Latina y el Caribe?

El presente trabajo de investigación da a conocer un análisis de las estrategias que promueve la Comisión Económica para América Latina y el Caribe, es por eso mismo que se plantea el objetivo general: “Analizar las estrategias de integración económica en la región de América Latina y el Caribe para afrontar la pandemia de COVID-19”, seguido de sus objetivos específicos: “Describir las estrategias de integración económica en la región de América Latina y el Caribe para afrontar la pandemia de COVID-19”, “Describir los organismos que promueven las estrategias de integración económica para afrontar la pandemia de COVID-19 en la región de América Latina y el Caribe”, “Describir la respuesta de los países miembros de América Latina y el Caribe frente a las estrategias”, “Describir los efectos de las estrategias de integración económica y las relaciones comerciales en los países de la región”.

De nuestros problemas generales y específicos surge nuestra Hipótesis general: las estrategias de integración económica en la región de América Latina y el Caribe permiten afrontar la pandemia de COVID-19, y nuestras hipótesis específicas

Existen organismos gubernamentales que promueven las estrategias de integración económica para afrontar la pandemia de COVID-19 en la región de América Latina y el Caribe, Los países miembros América Latina y el Caribe implementan las estrategias de integración económica para afrontar la pandemia de COVID-19 en la región de América Latina y el Caribe, .Las estrategias de integración económica permiten resultados esperados para afrontar la pandemia de COVID-19 en la región de América Latina y el Caribe.

## II. MARCO TEÓRICO

Rosales. (2016). En su artículo emitido por la CEPAL: "Integración regional: hacia una estrategia de cadenas de valor inclusivas". Plantea que "La integración regional es un proceso el cual incluye muchas dimensiones, y su expresión incluye propuestas de coordinación, cooperación, e integración profunda. Su importancia involucra no solo temas económicos y comerciales, sino también en el tema político, social, cultural y ambiental".

Este artículo se centra en "El aspecto de producción integrada y la posible contribución de la estrategia de reforma estructural de la Comisión para la igualdad. Desde 2010, la Economía de ALC ha estado haciendo recomendaciones a la región". Por lo tanto, el tema que históricamente ha sido considerado como el protagonista del pensamiento de la Comisión sobre integración y desarrollo se está restaurando.

se plantea encontrar un punto de equilibrio respetando todos los factores multidimensionales, tales como: culturales, políticos, sociales, económicos, comercial, etc., para lograr incrementar la economía de la región y obtener beneficios del comercio interregional y así mismo la igualdad de políticas económicas y sociales para los miembros de la región.

Bonet-Morón. *ét al.* (2020). En su artículo de estudio económico regional del banco de la república de Colombia: "Impacto económico regional del Covid-19 en Colombia: un análisis insumo-producto".

El propósito de este artículo es realizar un análisis regional y sectorial del aislamiento preventivo ordenado por el gobierno central de todo el país. Se plantea que "La nueva pandemia de coronavirus cambió la oferta al retrasar el comercio internacional y detener la cadena de valor, y debido a las reglas de aislamiento, la demanda se verá afectada por las limitaciones de la actividad económica mundial, producto de las reglas de retraimiento de gran parte de la sociedad. Esta disminución se refleja en el consumo de las familias y en el ingreso nacional (debido a la reducción en el turismo, el transporte, las actividades financieras e industriales)

y el aumento en el gasto público. Por tanto, el Banco Interamericano de Desarrollo (BID) ha calculado que la tasa de crecimiento estará entre -1.8% y -5.5%”.

Este estudio plantea que la pandemia del coronavirus afecta directamente los diversos factores que conforman las cadenas de valores de las empresas a nivel local, regional e internacional desarrollando la pausa del comercio internacional haciendo que la demanda se deteriore por la decreciente economía de la población, mientras tanto el BID indicó que la región tiene una tasa de crecimiento económico de hasta un -5,5% en un plazo de tres años.

Bonaglia, *ét al.* (2020). En su artículo: “Una mirada al futuro post-COVID-19: hacia un nuevo pacto social en América Latina y el Caribe”. de la fundación Carolina, España.

La estructura de este artículo es la siguiente: Primero, se introdujo los principales canales para el golpe macroeconómico de la crisis COVID-19 en la región. En segundo lugar, analiza la crisis en las familias, los trabajadores y las empresas. Finalmente, con base en este diagnóstico y la situación social estructural en la región, se propone un plan de respuesta para la política pública que se está adoptando, que puede utilizarse para apoyar la salida de la crisis y facilitar la reconstrucción del acuerdo de la sociedad latinoamericana.

Se señaló: "De 2014 a 2019, ALC pasó por una fase de desarrollo más endeble a partir de los años de 1950, registrando continuamente regulaciones de crecimiento por debajo del promedio de la OCDE. Se espera que para 2020, el efecto de la epidemia en la economía a través de diferentes canales de cómo resultado una grave contracción del PIB. Primero, las medidas de contención han resultado en una reducción sustancial de la actividad económica. Segundo, las limitaciones están afectando a industrias como el turismo y los viajes internacionales, y en ciertas economías del Caribe, la tasa de prevalencia es particularmente alta en estas, el turismo representa más del 20% del PIB en 2018" (CEPAL, 2020).

“En tercer lugar, la lentitud económica mundial (OCDE, 2020) y la destrucción de las cadenas de valor mundiales y regionales provocará una gran disminución de las exportaciones de ALC. En América del Sur y Central, en comparación con 2019, el

comercio de mercancías puede reducirse entre un 12% y un 31% en 2020 (OMC, 2020). Cuarto, la caída del precio del petróleo afectará las cuentas fiscales y externas de varios países de América del Sur.”

UNCTAD, 2020 "Desde principios de abril de 2020, el precio del petróleo ha caído un 60% desde inicios de año; los precios del cobre, hierro, soja, azúcar y café también han caído fuertemente. Finalmente, las turbulencias financieras, el desgaste de los escenarios financieros y la fuga masiva de dinero han llevado a América Latina y el Caribe y la fuerte devaluación de las monedas y la reducción de los activos financieros en los mercados de deuda y de valores han afectado la solvencia de las grandes empresas de América Latina y el Caribe. Se espera que la inversión extranjera directa (IED) caiga entre un 30% y un 40%. Las economías más golpeadas por la crisis sanitaria seguirán deteriorándose ”.

Este artículo, nos informa acerca de la disminución de activos financieros en los mercados de valores, así mismo en la inversión extranjera directa (IED) y el PBI a nivel regional se contraerá debido a la pandemia de COVID-19 que nos encontramos enfrentando y así mismo es como la CEPAL, plantea una serie de acciones sociales, económicas, políticas y sanitarias.

A mediano plazo se prevé la cuarentena e inmovilización de la población, así mismo con las relaciones comerciales y el comercio internacional, por otro lado, tenemos las acciones a largo plazo desarrollando un fondo monetario para los países miembros de América Latina, dándosele prioridad a países con ingresos medios.

Ríos, H. (2019). En su tesis: “Libre Comercio y apertura comercial en la alianza del Pacífico e impacto económico: periodo 1970 - 2015. Tesis para optar al grado de Doctor en Gestión Económica Global. Unidad de Postgrado, Facultad de Ciencias Económicas, Universidad Nacional Mayor de San Marcos, Lima, Perú”. con un tipo de investigación empleado fue de tipo no experimental, con diseño transversal correlacional. En cuanto a su dimensión cuantitativa.

Como objetivo general, el libre comercio y su impacto en la liberalización comercial del Grupo de la Alianza del Pacífico deben mantenerse a la vista. En los últimos 45



años, los principales aspectos relacionados con el comercio internacional en esta región han sido equilibrados, lo que indica que el desarrollo económico de estos países ha entrado en una nueva etapa de negocios, y de América Latina.

La conclusión es: "La integración regional ha decidido implementar una amplia gama de características regionalistas. Como una fase intermedia de la economía global, se enfoca en planes de interrelación dirigidos a países extranjeros, evitando la seguridad de alto nivel e integrando sistemáticamente el proceso de economía política internacional (EPI). Integración empresarial y activos comerciales internacionales. Por lo tanto, esta nueva unificación regional es una serie de combinaciones que introducen nuevas expansiones políticas y económicas para promover la integración local en el entorno de la EPI".

En Economía política internacional nos va a permitir saber la estabilidad de los precios, la economía y el poder adquisitivo de los ciudadanos y estos datos son muy importantes para el estudio de mercado que se realice para el momento de la introducción de productos y/o servicios a nuevos mercados.

López-Calva, L. (2020). En su artículo: "¿Cómo podría afectar el nuevo coronavirus a la economía de América Latina?", publicado por el departamento de comunicación global en New York, Estados Unidos. esta investigación aplicada no experimental, no presenta técnica, instrumento y muestra debido a los datos ex post facto de dicha investigación.

Se demuestra que: "Los países de América Latina y el Caribe tienen estrechos vínculos con la República de China debido al crecimiento explosivo de sus relaciones económicas en los últimos tiempos, especialmente a través del intercambio, la IED y los préstamos".

Debido a la gran industria que posee China, todos los países quieren convertirse en socios comerciales con dicho país, su primordial socio comercial es Estados Unidos, continuado de la Unión Europea y en tercer lugar se encuentra la región de América Latina y El Caribe y esto a su vez conlleva a un aumento en la Inversión Extranjera Directa.

López-Calva, L. (2020). En su revista de investigación: “La ONU ayuda a América Latina para frenar urgentemente la propagación del COVID-19”, publicado por el departamento de comunicación global en New York, Estados Unidos. esta investigación aplicada no experimental, no presenta técnica, instrumento y muestra debido a los datos ex post facto de dicha investigación.

Se estima que “América Latina y el Caribe se vio golpeada por cinco factores externos importantes: las actividades económicas de los fundamentales socios comerciales, especialmente China; se desploman los precios de las materias primas; las cadenas de valor mundiales se encuentran paralizadas. El gran declive del sector turismo provocará la Afectación principalmente del Caribe, finalmente, el aumento de la aversión al riesgo, el deterioro de las condiciones financieras globales y la salida de capitales de la región han llevado a la desvalorización de la moneda”. El comercio internacional de la región se encuentra estancado por la pandemia en la que nos encontramos, y la región no está exenta de esto, ya que se encuentra afectada en sus principales factores de actividades económicas y éstos a su vez a sus socios comerciales principales como por ejemplo China, ya que es una emergencia sanitaria a nivel mundial afecta directamente las cadenas de valor.

Una de las principales zonas que se encuentran afectadas por la pandemia es el Caribe, ya que sus principales ingresos se generan gracias al turismo, y al encontrarnos en aislamiento social este factor está siendo duramente afectado, haciendo que su economía sea inestable.

La realidad demuestra en este contexto que, en ALC, la inestabilidad permanece, y que todo el trayecto de crecimiento de sus países no es lineal. La inestabilidad causada por este nuevo coronavirus pone a prueba la capacidad del mundo para adaptarse, es decir, la capacidad de regresar a la ruta de crecimiento en el menor tiempo después de sufrir una grave descarga eléctrica. Por lo tanto, además de la liberación de pánico de este nuevo virus, COVID-19 pidió una mayor fuerza en la región.

La Integración, Russett (1967), propuso la identificación en base de tres enfoques, proximidad geográfica; interdependencia (especialmente en términos económicos), y homogeneidad, por ejemplo, compartir un sistema económico, religioso, histórico, niveles de desarrollo, idioma, cultura, etc.

La integración de los países de la región de ALC se basa en su cercanía geográfica y por ser considerados países hispanohablantes (exceptuando a Brasil), y unidos por una misma historia de liberación de esclavitud y conquista.

Según las teorías de Integración siguen siendo permitidas para plantear la dirección que debe de seguir, “Como etapas en un proceso de integración, primero se da una zona de libre comercio y luego la unión aduanera”. (Ballassa B., 2007),

Integración Económica, Para la CEPAL, es un procedimiento en el cual dos o más países acuerdan o inician trabajos para vincularse y formar un solo mercado. Por lo tanto, es necesario realiza una serie de ajustes de las estructuras y las políticas gubernamentales, que se requiere a medida que avanza y se ahonda en la creación de órganos supranacionales que permitan una coordinación política cada vez más estrecha.

A continuación, los conceptos que se emplearon para la realización de la presente indagación exponen las ideas dentro del estudio realizado, manteniendo la postura analítica del investigador.

El concepto de integración económica es unión de economías para la formación de un mercado común, con el objetivo del comercio inter regional aumentando el PBI nacional y regional y fomento de la inversión extranjera directa, así como la creación y el fortalecimiento de los bloques comerciales y económicos en Latinoamérica y el caribe.

Según Bela Balassa, En su “Teoría de la Integración Económica (1964). México”: la integración económica se considera como un procedimiento, el cual incluye diversas maneras para suprimir la discriminación entre economías pertenecientes a diversos Estados Nacionales.

La gran colectividad de los autores de integración asume que la integración no es un suceso eventual, sino una transformación, que consta de cinco etapas: zona de libre comercio, unión aduanera, mercado común, unión económica y comunidad. Estas fases de la economía valoran a la economía internacional como un fenómeno comercial, que incluye las siguientes características: comercio de bienes y servicios, pagos internacionales, emisión de moneda, transporte y comunicaciones, finanzas y seguros y movilización de personal.

Esta investigación está basada en los 3 primeros pasos del proceso de la integración económica, ya que en la región no se cuenta hasta la fecha con la Unión Económica y la Comunidad Económica como en el caso de la Unión Europea.

Balassa, B. (1964) nos dijo en su Teoría de la Integración Económica "que la primera etapa del proceso de integración es una zona de libre comercio. Esto se debe a que varios países han acordado eliminar todo o una parte de los aranceles. Y restricciones (licencias, precios, cuotas, etc.) para que los bienes y servicios de "origen" de cualquier país signatario puedan entrar libremente en cualquier otro país signatario. El término principal en el tratado de libre comercio es "productos de origen", para entrar deben poseer un "certificado de origen". El objetivo de establecer una zona de libre comercio y sacar ventaja de las "economías de escala" y, por lo tanto, aumentar la escala y la productividad de las empresas existentes en los signatarios del tratado. El libre comercio se originó en el siglo XIX como respuesta ante las barreras comerciales establecidas por el comercialismo. El libre comercio se puede definir como una situación en la que el comercio internacional se puede realizar en relaciones económicas sin barreras comerciales o importantes barreras arancelarias".

Dado que la segunda fase corresponde a la unión aduanera, "en esta fase, además de permitir el libre flujo de mercancías, los países signatarios también establecieron un tipo de arancel común. Por lo tanto, ningún país firmará un acuerdo de venta en el país signatario. Pagará los mismos impuestos y montos. Es decir, incluye los mismos impuestos y tarifas en todos los productos del exterior".

La unión aduanera asume aranceles externos comunes, libre tráfico interno bienes y constituyentes de producción. En otras palabras, la teoría de la unión aduanera busca aplicar la teoría tradicional de la ventaja comparativa o ventaja diferencial dentro del área geográfica acordada en un tratado internacional.

La tercera etapa es el mercado común, que es un acuerdo alcanzado entre dos o más países para suprimir todas las barreras al libre flujo de cada factor de producción (bienes y servicios, capital y trabajadores), es decir, elimina todos los aranceles y Comercio recíproco restringido y cuantitativo. Esta etapa se encuentra avanzada en el proceso de integración económica, ya que obliga a los miembros a establecer la primera organización supranacional.

Comercio Interregional, según Alami, Z. (2019). “Es el desarrollo de transacciones comerciales, fundamentalmente por países miembros de alianzas o bloques económicos, aumentando la economía en colectivo”.

### III. METODOLOGÍA

#### 3.1. TIPO Y DISEÑO DE INVESTIGACIÓN

- **Tipo de Investigación:** esta investigación se encuentra basado bajo los enfoques de los autores Aura Bavaresco (2006), Palella Santa (2006) y Hernández, Fernández y Baptista (2003).

El presente trabajo tiene una Investigación del tipo descriptiva - documental. Se le considera documental porque hay una recopilación existente de información de diversas fuentes sobre el tema principal de estrategias de integración económica en la región de Latinoamérica y el caribe para afrontar la pandemia de COVID-19, en el año 2020.

Se le considera exploratorio con elementos descriptivos, ya que cuyo propósito es la interpretación de realidades de hecho, así mismo el análisis de la naturaleza actual y sin precedente.

El alcance descriptivo se relaciona con los aspectos que se desean conocer y analizar.

## Gráfico N°01: Características del Enfoque Cualitativo

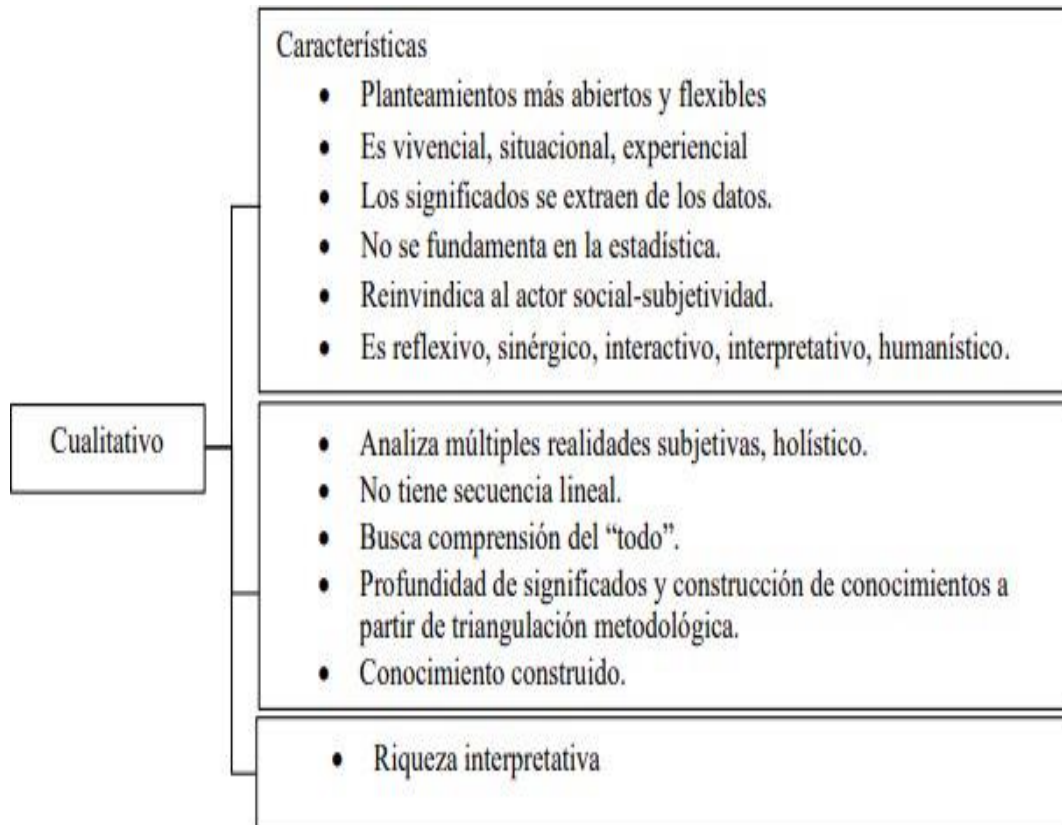

**Fuente: Universidad de Jaén**

El enfoque de esta indagación es cualitativa, debido a que los datos que se han obtenido para esta investigación, no son manipulados, es exploratoria, orientada al proceso y realidad dinámica.

- **Diseño:** El presente trabajo tiene un diseño de investigación No experimental, del tipo transversal. debido a que resulta imposible la manipulación de las variables, sin embargo, no se dan las condiciones o estímulos a los cuales se presentan y la variable no puede influir sobre ellas. La transversalidad de esta investigación se mostrará a través de la recolección de información de un momento en específico. Roberto Hernández y otros (2010, p.152).

### **3.2. CATEGORÍAS, SUBCATEGORÍAS Y MATRIZ DE CATEGORIZACIÓN**

- **CATEGORÍAS**

- Zona de libre comercio
- Unión Aduanera
- Mercado Común

- **SUBCATEGORÍAS**

- Estados miembros de la región de América latina y el caribe con Unión Aduanera
- Balanza Comercial de los países miembros de la región de América latina y el caribe.
- Zona de libre comercio en los países miembros de la región de américa latina y el caribe.
- Estados de América latina y el caribe miembros del bloque comercial (MERCOSUR)

- **MATRÍZ DE CATEGORIZACIÓN (Ver anexo 02)**

### **3.3. ESCENARIO DE ESTUDIO**

Para efectos del presente análisis, el contexto de estudio está conformado por la documentación de los observatorios de CEPAL, ONU Y BID, con el fin de analizar las estrategias de integración económica en los países de la región de América latina para afrontar la pandemia de covid-19 en el año 2020.

### **3.4. PARTICIPANTES**

Conformados por documentos de investigación, entre los cuales tenemos: artículos científicos y tesis, los cuales se han encontrado en los observatorios y repositorios de la comisión económica para América Latina y el Caribe (CEPAL), Banco Interamericano de desarrollo (BID) Y Organización de las Naciones Unidas (ONU).

### **3.5. TÉCNICAS E INSTRUMENTOS DE RECOLECCIÓN DE DATOS**

“Las técnicas de recopilación de datos pueden verificar las preguntas planteadas. Cada encuesta determinará la técnica que se utilizará, y cada técnica determinará las herramientas, los medios o los medios que utilizará”. Bavaresco, A. (2006, p.95) En este trabajo de investigación, se utilizó técnicas indirectas de análisis documental para recopilar información. El autor dice que la técnica de análisis documental utiliza nuestros sentidos sistemáticamente para capturar la realidad y es indirecta porque la información recopilada es el resultado de observaciones anteriores.

La observación de la literatura es solo un desarrollo operativo, que incluye la recopilación y organización de información de revistas, informes científicos, periódicos, etc.

La técnica de observación indirecta de la literatura se eligió al abordar diversas estrategias de integración económica en América Latina y el Caribe, indicando que en los fenómenos estudiados se utilizaron métodos no invasivos, los cuales dependen de investigaciones previas y están limitados por los planes actuales.

#### **3.5.1. Instrumentos de Recolección de Datos**

Parella Santa (2006, p. 137) señaló: "Las herramientas de recolección de datos son recursos que utilizan los investigadores para procesar fenómenos y extraer información de ellos. Por lo tanto, la recolección de datos se genera a través de archivos instrumentales de investigación".

"El análisis de contenido es la ciencia y la tecnología más prestigiosa en el campo de la observación de documentos". Serra Bravo (1999, p. 287).

Para Bernard Berelson (1999, p. 288) citado por Sierra Bravo (1999, p. 288), "La matriz de análisis de la literatura es una técnica de investigación cuyo propósito es describir de manera sistemática y cuantitativa el contenido de las publicaciones y poder Explícalo."



### **3.6. PROCEDIMIENTO**

Se Aluden las etapas del procedimiento, las que detallan la investigación:

se precisó el tema del proyecto, ejecutando la elección de la idea, la variable de investigación, planteamiento y formulación del problema, los objetivos generales y específicos y así se redactó la introducción.

Por defecto, se desplegó el marco teórico, siendo el sostén de la investigación por medio de la investigación exhaustiva de las teorías y antecedentes de la variable de estudio ya definida previamente.

Por consiguiente, una vez conceptualizada mi variable, Categorías y subcategorías se procede a la realización de la matriz de categorización apriorística, para el desarrollo del instrumento de recolección de información.

Se precisó el marco metodológico que se manejará en esta exploración, haciendo referencia al escenario de estudio, los participantes de la investigación, instrumento y técnica de recolección de datos y se perfiló la ficha de análisis documentario.

### **3.7. RIGOR CIENTÍFICO**

Según Beal (2011, p. 15, 16), esta investigación es científicamente rigurosa, porque se basa en la validez de la interpretación, "asumiendo la posición epistemológica de la hermenéutica, en la que el conocimiento es subjetivo y continuo con el efecto sobre él". Construya el significado práctico de toda la investigación, las partes están interrelacionadas y relacionadas con el todo.

Sin embarg, vale discutir lo aludido por Wolcott (como se cita en Valencia & Mora,2011, p. 508), en la investigación: El rigor científico en la investiigación cualitativa, es donde se sintetiza en la integridad del investigador, en otras palabras la fiabilidad de los métodos a utilizar en la investigación cualitativa se asume en el compromiso del investigador que realiza el trabajo de campo.

### **3.8. MÉTODO DE ANÁLISIS DE DATOS**

La presente investigación, ha usado el medio para reunir los datos determino el procedimiento para tratar y analizar la información es la ficha de análisis documental, la cual permitió organizar y sintetizar la información más relevante y así mismo dando una respuesta al problema planteado.

### **3.9. ASPECTOS ÉTICOS**

Acevedo (2002). Siguiendo lo establecido, la investigación se presentó según los siguientes aspectos éticos:

- Responsabilidad: por seguir el cronograma de implementación recomendado.
- Honradez: La presente investigación no ha sido plagiado y es auténtico.
- Puntualidad: Los progresos correspondientes se realizaron en las fechas especificadas.

Así mismo se declara la originalidad de la presente investigación según los lineamientos requeridos por la Universidad César Vallejo.

## IV. RESULTADOS Y DISCUSIÓN

### A. RESULTADOS

#### 4.1. ESTRATEGIAS ECONÓMICAS DE AMÉRICA LATINA Y EL CARIBE

PRUEBA DE HIPÓTESIS GENERAL HO: LAS ESTRATEGIAS DE INTEGRACION NO SON SIGNIFICATIVAS. H1: LAS ESTRATEGIAS DE INTEGRACION SI SON SIGNIFICATIVAS. RESULTADO: DE LA APLICACIÓN DE LA PRUEBA T DE STUDENT SE EVIDENCIO QUE LAS ESTRATEGIAS DE INTEGRACIÓN SON SIGNIFICATIVAS

**Tabla N°01: Estadísticas de Muestra Única**

Estadísticas de muestra única

	N	Media	Desviación estándar	Media de error estándar
ESTRATEGIAS	8	4,50	2,449	,866
VALORES RELATIVOS	8	68,25	17,103	6,047

Fuente: elaboración propia

**Tabla N°02: Prueba de Muestra Única**

Prueba de muestra única

	Valor de prueba = 0					
	t	gl	Sig. (bilateral)	Diferencia de medias	95% de intervalo de confianza de la diferencia	
					Inferior	Superior
ESTRATEGIAS	5,196	7	,001	4,500	2,45	6,55
VALORES RELATIVOS	11,287	7	,000	68,250	53,95	82,55

Fuente: elaboración propia

Se empleó la revisión documental para analizar el primer objetivo, se utilizó como herramientas tecnológicas la plataforma de la Comisión Económica para América Latina y el Caribe (CEPAL).

Según el observatorio de CEPAL, los miembros de la región han tomado un total de 924 acciones en lo que va transcurriendo la pandemia de COVID-19.

Dentro de las principales acciones y/o estrategias tomadas según las principales áreas tenemos:

- En política fiscal se han tomado 206 acciones, representadas por el 96% de las acciones del total empleadas por los miembros de la región.
- En Política monetaria se han ejecutado 106 acciones, representadas por el 69% de las acciones del total empleadas por los miembros de la región.
- En Política empresarial se han ejecutado 252 acciones, representadas por el 87% de las acciones del total ejecutadas por los países de la región.
- En Restricción del desarrollo económico (incluidas tiendas y centros comerciales) se han tomado 64 acciones, representadas por el 84% de las acciones del total tomadas por los países miembros.
- En Controles de precios y cantidades se han tomado 38 acciones, representadas por el 51% de las acciones del total ejecutadas por los países miembros.
- En Estímulo Económico (incluye el valor agregado de las medidas fiscales y por separado de las garantías de crédito) se han tomado 79 acciones, representadas por el 60% de las acciones del total ejecutadas por los países de la región.
- En Regulación del mercado de higiene personal y productos de limpieza se han tomado 25 acciones, representadas por el 45% de las acciones del total ejecutadas por los países miembros.
- En Alivio de la deuda y suspensión de pagos de crédito (individuos, microempresarios) se han tomado 53 acciones, representadas por el 66% de las acciones del total ejecutadas por los países de la región.
- En Otros han tomado 87 acciones, representadas por el 72% de las acciones del total tomadas por los países de la región.

Gráfico N°02: Estrategias de Integración Económica Vs Acciones Tomadas

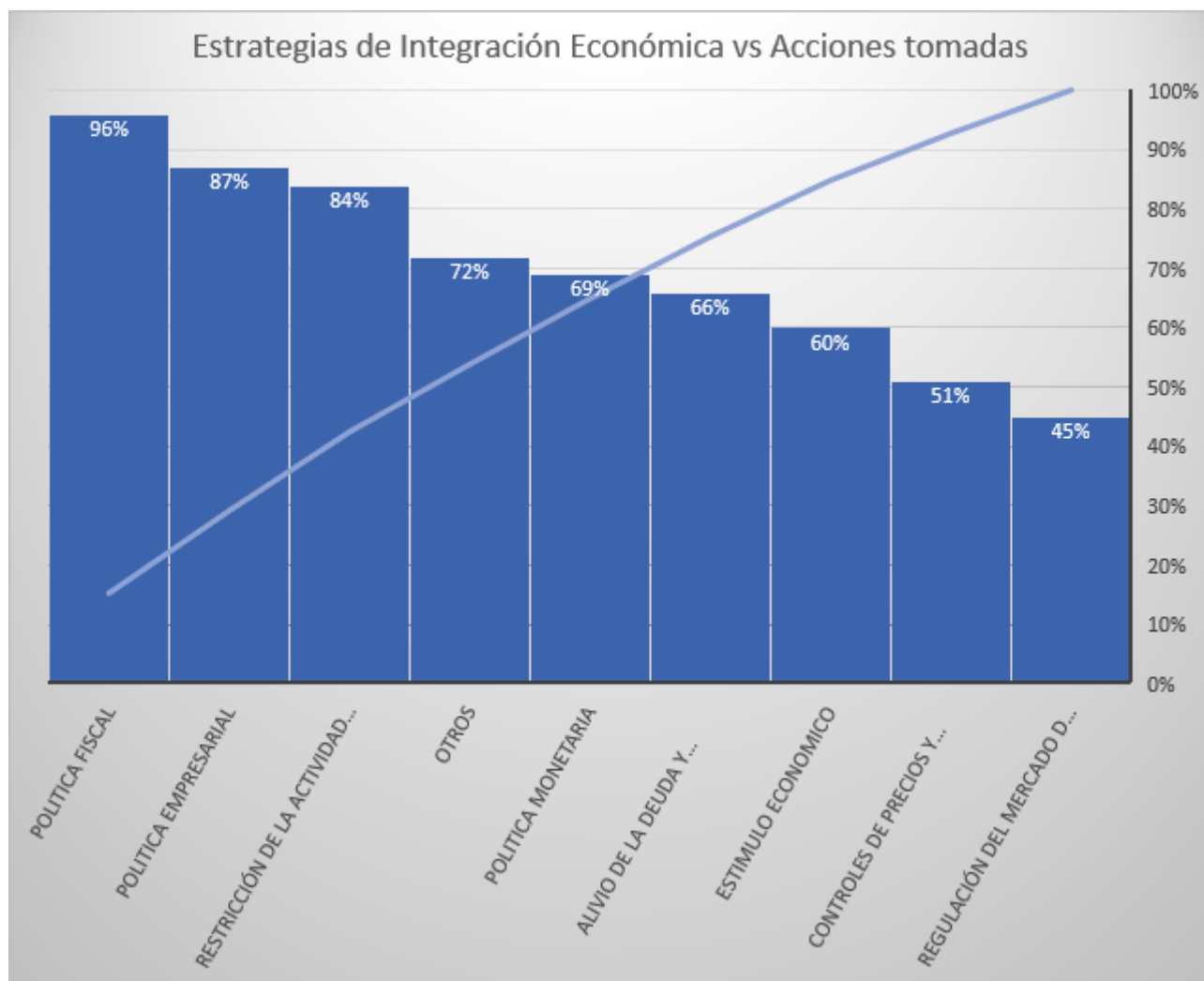

Fuente: Observatorio COVID-19 - CEPAL

**Gráfico N°03: Porcentaje de acciones por tomadas según las estrategias**

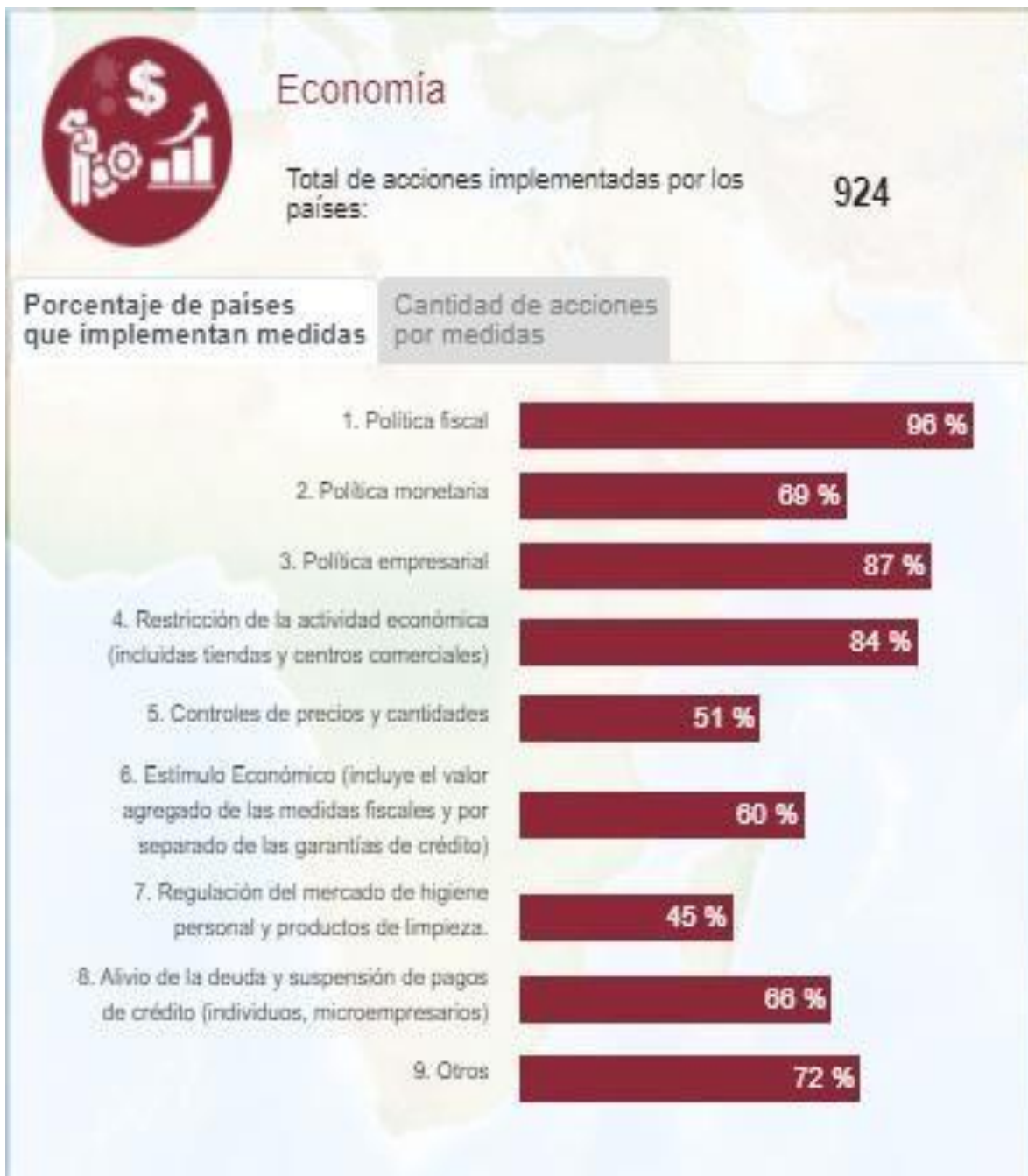

**Fuente: Observatorio COVID-19 – CEPAL**

Dentro de nuestra categoría N°01: Unión Aduanera, la cual considera dos (02) subcategorías, las cuales son:

- Los estados miembros de la región de América Latina y el Caribe con Unión Aduanera

Dentro de esta subcategoría, encontramos los países miembros de la ALALC, ALADI, MERCOSUR, ALBA-TCP Y AP. Véase Tabla N° 03

**Tabla N°03: Uniones Aduaneras.**

<b>UNIÓN ADUANERA</b>	<b>PAÍSES MIEMBROS</b>	<b>FECHA DE CREACION</b>
<b>(ALALC / ALADI)</b>	<b>Argentina, Bolivia, Brasil, Chile, Colombia, Cuba, Ecuador, México, Paraguay, Panamá, Perú, Uruguay y Venezuela</b>	<b>1960</b>
<b>CAN</b>	<b>Bolivia, Colombia, Ecuador y Perú</b>	<b>1969</b>
<b>MERCOSUR</b>	<b>Brasil, Argentina, Uruguay y Paraguay</b>	<b>1991</b>
<b>ALBA - TCP</b>	<b>Venezuela, Ecuador, Bolivia, Antigua y Barbuda, Cuba, Dominica, Granada, Nicaragua, San Cristóbal y Nieves, Santa Lucía, San Vicente y las Granadinas y Surinam</b>	<b>2004</b>
<b>AP</b>	<b>Chile, Colombia, Perú y México</b>	<b>2011</b>

**Fuente: Revista Journal “Globalización, Competitividad y Gubernalidad”**

La unión aduanera entre los países de Guatemala y Honduras entró en rigor en junio de 2017, y el transcurso de profunda integración entre los dos países se estableció sobre la base legal de los instrumentos legales de integración económica centroamericana.

- La balanza comercial de los países miembros de la región de América Latina y el Caribe.

**Tabla N°04: Balanza Comercial**

<b>BALANZA COMERCIAL</b>					
(Millones de US\$)					
	2019		2020	Enero	
	Ene. (a)	Dic.	Ene. (b)	Var. % mes anterior	Var. % 12 meses
<b>1. EXPORTACIONES</b>	<b>3 959</b>	<b>4 608</b>	<b>3 895</b>	<b>-15,5</b>	<b>-1,6</b>
Productos tradicionales	2 704	3 236	2 655	-17,9	-1,8
Productos no tradicionales	1 241	1 367	1 226	-10,3	-1,2
Otros	13	5	13	147,1	0,8
<b>2. IMPORTACIONES</b>	<b>3 480</b>	<b>3 388</b>	<b>3 611</b>	<b>6,6</b>	<b>3,8</b>
Bienes de consumo	783	806	805	-0,2	2,7
Insumos	1 693	1 513	1 734	14,6	2,4
Bienes de capital	986	1 058	1 060	0,2	7,5
Otros bienes	18	11	13	25,8	-27,2
<b>3. BALANZA COMERCIAL</b>	<b>479</b>	<b>1 220</b>	<b>283</b>		

**Fuente: Elaboración propia**

En el caso de nuestro país, tenemos una comparación de la balanza comercial de enero del 2019 y 2020, la cual nos indica que el % de variación respecto al mes anterior, es de -15.5 y la variación % anual es del -1.6 para exportaciones.

En el caso de importaciones, el % de variación respecto al mes anterior es de 6.6, mientras que el % variación anual es de 3.8.



**Gráfico N°04 - Volumen de Exportaciones de bienes y servicios por bloque económico.**

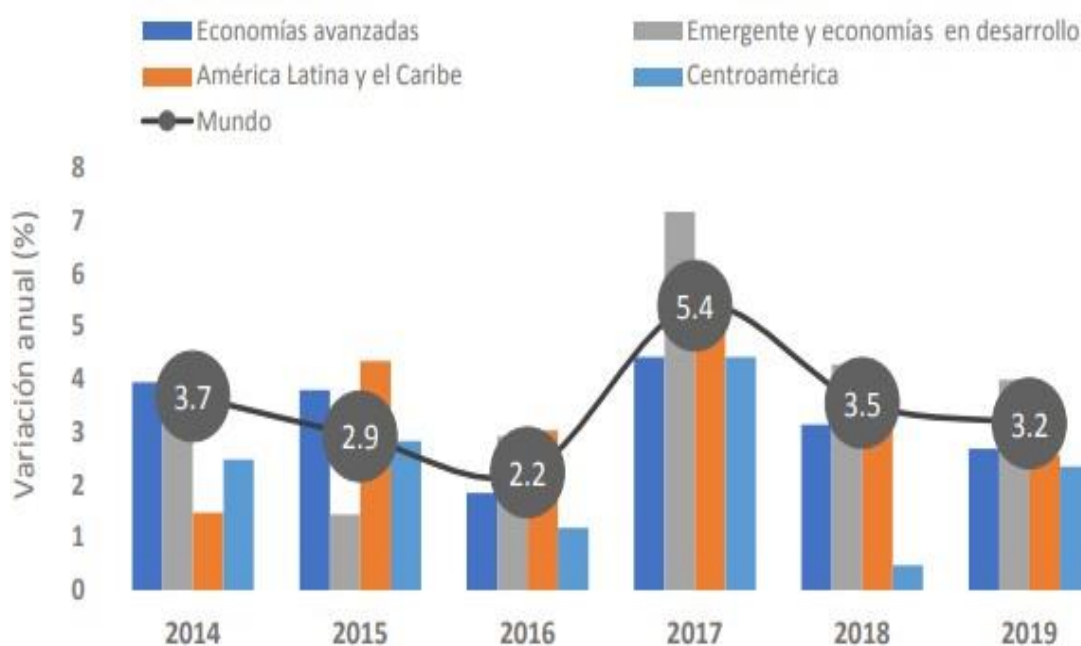

**Fuente:** Centro de estudios para la Integración Económica (SIECA) con antecedentes del FMI

Respecto a las exportaciones en la región de América Latina desde el año 2014 hasta el 2019 se demuestra cómo ha ido descendiendo el % de Variación anual respecto a los demás bloques económicos.

**Gráfico N° 05: Volumen de las importaciones de Bienes y servicios por bloque económico.**

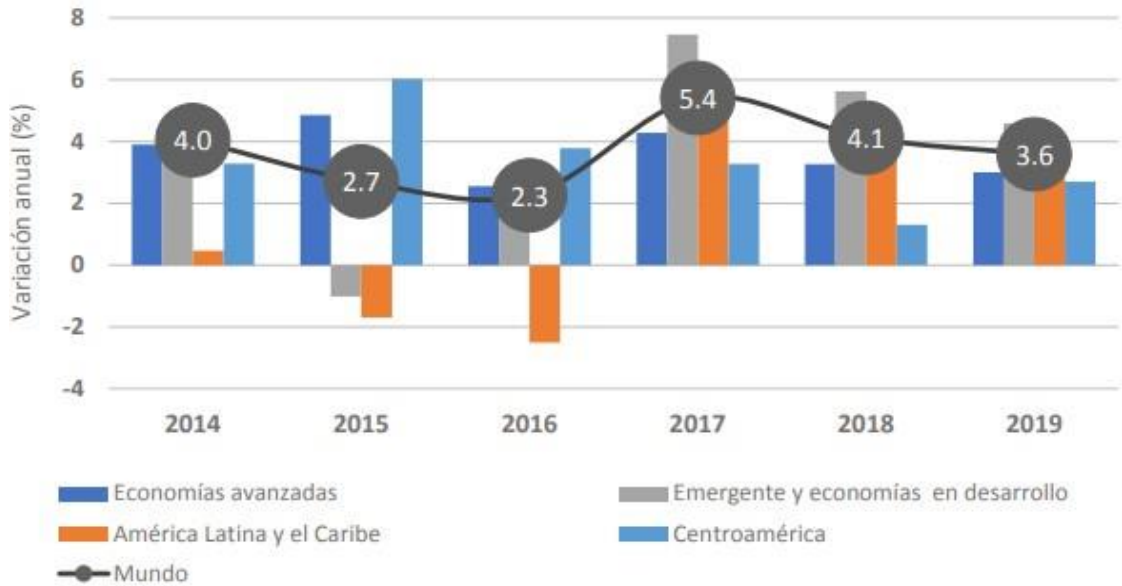

**Fuente:** Centro de estudios para la Integración Económica (SIECA) con antecedentes del FMI

En el gráfico N°05, se demuestra que el porcentaje de variación de las importaciones fluctúa entre el 4% y 3.6 % de variación respecto a los demás bloques económicos.

#### **4.2. ORGANISMOS NO GUBERNAMENTALES QUE PROMUEVEN LAS ESTRATEGIAS DE INTEGRACIÓN ECONÓMICA.**

En los organismos no gubernamentales tenemos a:

- El objetivo principal de la Comisión Económica para América Latina y el Caribe (CEPAL) es el impulso del desarrollo y modernización de los datos estadísticos nacionales y su cotejo internacional, impulsando la cooperación internacional, regional y bilateral y la cooperación regional entre las oficinas en los países y los organismos internacionales, y cuando los recursos lo permitan. Dados los escenarios, preparar un plan cada dos años de actividades de colaboración regional e internacional para manifestar las carencias de los países de la región.
- El Banco Interamericano de Desarrollo (BID) tiene como objetivo disminuir la pobreza, batallar la desigualdad social y el impulso del desarrollo económico razonable en la región.
- Fondo Monetario Internacional (FMI), cuyo objetivo es optimizar el nivel de vida de los miembros.

**Encontramos la categoría N°:02, la cual es: Zona de libre comercio y como subcategoría: Zona de libre comercio en los países miembros de la región de américa latina y el caribe.**

Los países de centroamerica han manifestado alcanzar de manera voluntaria y progresiva la Unión Económica Centroamericana. Paraesto, se encuentran puliendo la Zona de Libre Comercio, generando la supresión de las barreras arancelarias y no arancelarias al comercio de las mercancías oriundas de la región.

La Comunidad del Caribe (CARICOM), antes Comunidad del Caribe y Mercado Común, fue establecida bajo el Tratado de Chaguaramas, que entró en vigencia el 1 de agosto de 1973. Los primeros cuatro países firmantes son Barbados, Jamaica, Guyana y Trinidad. Y Tobago. CARICOM sustituyó a la Asociación de Libre Comercio del Caribe (CARIFTA) de 1965 a 1972. La asociación se estableció para mantener una relación continua entre los países del caribe de habla inglesa después de la separación de la Unión de las Indias Occidentales el 3 de enero de 1958.

### **4.3. ANÁLISIS DE RESPUESTA DE LOS PAÍSES MIEMBROS**

Los países de ALC reafirmaron su compromiso con el desarrollo sostenible y se destacaron en respuestas claras a todos los niveles para frenar y contrapesar el profundo golpe de la pandemia del coronavirus (COVID-19) en la región, que no hace distinciones de límite, ideología o nivel de desarrollo.

El ministro Marmiéka advirtió en su discurso sobre la agenda 2030 que está claro que el desarrollo de la Agenda está en peligro. También expresó que solo se han logrado o están cerca de alcanzarse unas pocas metas, mientras que lograr las metas restantes requerirá una mayor intervención de políticas y cambios en el modelo de progreso actual.

Actualmente, la situación se ha complicado por el impacto de la pandemia COVID-19, de muchos sectores que obliga a los países a tomar acciones urgentes para evitar retrasos o retrocesos en la consecución de los Objetivos de Desarrollo Sostenible (ODS) y su realización. Objetivos y fortalecer las tendencias positivas en la ejecución.

También se enfoca en la creación de una plataforma web acerca de los Objetivos de Desarrollo Sostenible (Portal SGD) en América Latina y el Caribe, la plataforma de conocimiento "Agenda 2030" desarrollada conjuntamente por el sistema de Naciones Unidas en la región, y el Observatorio COVID-19 En América Latina y el Caribe, esta es el origen de investigación y análisis sobre los resultados económicos y sociales de la pandemia. Se puede utilizar para monitorear el progreso de la crisis y las medidas de corto, mediano y largo plazo implementadas en 33 países de Estados Unidos en América Latina y el Caribe.

**Encontramos la categoría N°03: La cual es: Mercado Común y como sub categoría: Estados de América latina y el caribe miembros del bloque comercial (MERCOSUR).**

Los estados miembros del MERCOSUR son:

- Argentina, Brasil, Paraguay, Uruguay, Venezuela, Bolivia, Chile, Colombia, Ecuador, Guyana, Perú y Surinam.

**Gráfico N°: 06 – Objetivos del MERCOSUR**



**Fuente: MERCOSUR**

#### **4.4. RESULTADOS ESPERADOS DE LAS ESTRATEGIAS DE INTEGRACIÓN ECONÓMICA**

Según Adhanom, T. (2020) director de la OMS, en su boletín nos menciona que Cada nación debe continuar efectuando un plan de acción nacional constituido en un enfoque social holístico y ejecutar una evaluación real de la viabilidad de ralentizar la velocidad de transmisión y disminuir la tasa de mortalidad, y evaluarla viabilidad de continuar ejecutando actividades sociales y económicas manteniendo Nivel de transmisión más bajo. El objetivo tiene que ser lo adecuadamente versátil para reconocer a la situación epidemiológica en rápida evolución en diferentes partes del país, teniendo en cuenta las condiciones locales y la capacidad de respuesta. Los pilares básicos de las medidas nacionales de respuesta eficacesse detallan en el "Plan estratégico de preparación y respuesta".

Cada estrategia nacional juega un papel importante y así poder conseguir el cumplimiento de los objetivos globales y al menos debería sentar las bases para:

- a) coordinar las medidas de respuesta nacionales y subnacionales.
- b) Participar y movilizar a las comunidades afectadas y en riesgo.
- c) Efectuar las medidas de salud pública convenientes a la situación para detenerla propagación y controlar los casos esporádicos.
- d) acondicionar el sistema de salud para disminuir los porcentajes de mortalidad asociados con COVID-19, mantener los servicios de salud necesarios y proteger a los trabajadoresde la salud.
- e) Plan de emergencia para asegurar la continuidad de las funciones y servicios públicos básicos.

## B. DISCUSIÓN

Luego de haber explicado los resultados de la investigación en proporción al Análisis de estrategias de integración económica en la región de América Latina y el Caribe para afrontar la pandemia de COVID-19, el presente capítulo percibe la discusión de los hallazgos, que seguirá el mismo orden planteado en las hipótesis propuestas.

### B.1. CONTRASTACIÓN DE LA HIPÓTESIS GENERAL

B.1.A. Las estrategias de integración económica en la región de América Latina y el Caribe permiten afrontar la pandemia de COVID-19.

Según **Bonaglia**, En su artículo: “**Una mirada al futuro post-COVID-19: hacia un nuevo pacto social en América Latina y el Caribe**”. se asevera que las estrategias de integración económica que se han ejecutado durante la pandemia de COVID-19, han dado óptimos resultados en esta lucha contra la pandemia que nos está afectando, es así que las maniobras y medidas ejecutadas por los países de la región han acreditado que no atravesemos una segunda ola de contagios, así se confirma al término de esta investigación.

Las maniobras económicas anticiparon la salud ante la actividad económica, ya que se considera fundamental el factor humano ante la actividad económica, ya que se están impulsando estrategias de reactivación para repotenciar la economía de las múltiples naciones que conforman la región.

Así mismo se realizó la prueba de T de student, para la hipótesis general y como resultado la significancia, es decir que nuestra hipótesis es aplicada.

### B.2. CONTRASTACIÓN DE LAS HIPÓTESIS ESPECÍFICAS

B.2.A. Existen organismos no gubernamentales que promueven las estrategias de integración económica para afrontar la pandemia de COVID-19 en la región de América Latina y el Caribe.

**López-Calva, L. (2020).** En su revista de investigación: “La **ONU ayuda a América Latina para frenar urgentemente la propagación del COVID-19**”, publicado por el departamento de comunicación global en New York, Estados Unidos. esta investigación aplicada no experimental, no presenta técnica, instrumento y muestra debido a los datos ex post facto de dicha investigación. Afirma que la región está recibiendo ayuda de las organizaciones no gubernamentales para contrarrestar la pandemia de COVID-19, entre estos organismos tenemos a: la ONU, CEPAL, BID Y BM.

B.2.B. Los países miembros América Latina y el Caribe implementan las estrategias de integración económica para afrontar la pandemia de COVID-19 en la región de América Latina y el Caribe,

**Bonet-Morón. (2020).** En su artículo de estudio económico regional del banco de la república de Colombia: “**Impacto económico regional del Covid-19 en Colombia: un análisis insumo-producto**”.

Nos afirma que los países de la región han implementado estrategias de integración económica para contrarrestar los efectos de la pandemia de COVID-19 en las economías de los países miembros de la región de América Latina y el Caribe.

B.2.C. .Las estrategias de integración económica permiten resultados esperados para afrontar la pandemia de COVID-19 en la región de América Latina y el Caribe.

**López-Calva, L. (2020).** En su artículo: “**¿Cómo podría afectar el nuevo coronavirus a la economía de América Latina?**”, publicado por el departamento de comunicación global en New York, Estados Unidos. esta investigación aplicada no experimental, no presenta técnica, instrumento y muestra debido a los datos ex post facto de dicha investigación. Este estudio nos revela que gracias a la toma de acciones de las estrategias de integración económica se podrán mitigar los efectos de la pandemia de COVID-19 en ciertas áreas donde aún no se ha dado la reactivación económica, Ya que se ha dado por fases de apertura.



## **V. CONCLUSIONES**

1. Se concluye que las estrategias de integración económica en la región de América latina y el caribe ayudan a afrontar la pandemia de COVID-19, ya que todos los países han tomado acciones sobre las estrategias propuestas.
2. La existencia de organismos no gubernamentales es favorable para los países miembros de la región de América Latina y el Caribe, ya que promueven las estrategias de integración y a su vez brindan apoyo económico para implementar nuevas medidas.
3. Los resultados esperados de la toma de acciones de las estrategias de integración económica ante una pandemia sin precedente han dejado buenas propuestas, así como otras que pueden ser mejor encaminadas.
4. Los miembros de la región, han empleado estrategias de política fiscal, política monetaria, empresarial y demás para neutralizar las consecuencias del COVID-19, en sus naciones.

## VI. RECOMENDACIONES

1. La comisión económica para América Latina y el Caribe (CEPAL), la Organización de Naciones Unidas (ONU), el Banco Interamericano de Desarrollo (BID) y el Fondo Monetario Internacional (FMI), impulsan las estrategias de integración económica para los países miembros de la región de América Latina y el Caribe, y es así que los países miembros al aplicar estas estrategias en las economías de sus naciones, obtienen como resultado en su mayoría acciones favorables y otras por encaminarse de mejor manera o replantearse.
2. La pandemia de COVID-19 en la región de Latinoamérica ha golpeado directamente en su economía, ya que China es su socio comercial primordial, sin embargo, las exportaciones no se han detenido, y se han visto en la necesidad de buscar nuevos mercados alternos y así impedir la caída total de su balanza comercial.
3. Según el observatorio COVID-19 de CEPAL, se ha podido observar que la toma de acciones de estrategias de integración económica en América Latina ha tenido una gran diferenciación de aplicación según los países miembros de la región, como es el caso de Brasil y Colombia que han tomado 80 acciones estratégicas durante el periodo de Pandemia de COVID-19 a diferencia de Antigua y Barbuda que solo tomó 5 acciones para su nación.
4. Se exhorta a los países miembros de la región en continuar aplicando estrategias en los planes de contingencia ante el COVID-19 para frenar los estragos económicos que está dejando la pandemia.

## VII. REFERENCIAS

- Gomes, G., & Tavares, M. D. C. (1998). La CEPAL y la integración económica de América Latina. Revista de la CEPAL. Recuperado de: <https://bit.ly/3njqZG8>
- Stolovich, L. (1995). El impacto de la integración económica regional sobre el mundo del trabajo: El caso de Mercosur. Revista de Administración Pública, 87-108. Recuperado de: <https://bit.ly/3nifNJX>
- Briceño Ruiz, J. (2013). Ejes y modelos en la etapa actual de la integración económica regional en América Latina. Estudios Internacionales (Santiago), 45(175), 9-39. Recuperado de: <https://bit.ly/3oUcF7H>
- Barquero, A. V. (2009). Desarrollo local, una estrategia para tiempos de crisis. Apuntes del CENES, 28(47), 117-132. Recuperado de: <https://bit.ly/3nf957r>
- Rosales, O. (2014). Integración regional: hacia una estrategia de cadenas de valor inclusivas. Revista de la CEPAL. Recuperado de: <https://bit.ly/37g2DaO>
- Bonet-Morón, J. A., Ricciulli-Marín, D., Pérez-Valbuena, G. J., Galvis-Aponte, L. A., Haddad, E. A., Araújo-Junior, I. F., ... & Galvis-Aponte, L. A. (2020). Impacto económico regional del Covid-19 en Colombia: un análisis insumo-producto. Documento de Trabajo sobre Economía Regional y Urbana; No. 288. Recuperado de: <https://bit.ly/3qVBD8c>
- Bonaglia, F., Parra, S. N., & Zamora, J. J. V. (2020). Una mirada al futuro post-COVID-19: hacia un nuevo pacto social en América Latina y el Caribe. Análisis Carolina, (21), 1. Recuperado de: <https://bit.ly/3nf9837>

Zuta, H. R. Libre comercio y apertura comercial en la Alianza del Pacífico e impacto económico: Periodo 1970-2015. *Pensamiento Crítico*, 23(2), 47-72. Recuperado de: <https://bit.ly/2WcxLli>

López-Calva, L. (2020). Noticias ONU. ¿Cómo podría afectar el nuevo coronavirus a la economía de América Latina?. Nueva York, EU. Recuperado de: <https://bit.ly/348QRNk>

López-Calva, L. (2020). Noticias ONU. La ONU ayuda a América Latina para frenar urgentemente la propagación del COVID-19. Nueva York, EU. Recuperado de: <https://bit.ly/3gKAcop>

Werner, A. (2020). Política económica en América Latina y el Caribe en tiempo de la COVID-19 [Mensaje en un blog]. Diálogo a fondo, el blog del FMI sobre temas económicos de América Latina. Recuperado de: <https://bit.ly/3qSO3xP>

Alami, Z. (2019). ¿Qué es el comercio intrarregional y por qué está afectando a la globalización?. Barcelona, España. Recuperado de: <https://bit.ly/37ZkzFU>

Briceño Ruiz, José. (2013). Ejes y modelos en la etapa actual de la integración económica regional en América Latina. *Estudios internacionales (Santiago)*, 45(175), 9-39. <https://bit.ly/3aku59x>

CEPAL (1999). “La conformación del área de libre comercio de las Américas” (octubre, 1999). Recuperado de: <https://bit.ly/3a6N7Qo>

Petit Primera, José Gregorio (2014). LA TEORÍA ECONÓMICA DE LA INTEGRACIÓN Y SUS PRINCIPIOS FUNDAMENTALES. *Revista Venezolana de Análisis de Coyuntura*, XX (1), 137-162. [Fecha de consulta 23 de julio de 2020]. ISSN: 1315-3617. Disponible en: <https://bit.ly/2LtRU45>

Cepal (2020). The Pandemic's Impacts on the Hardest-Hit Production Sectors Will Affect One Third of Employment in the Region and One Fourth of GDP. Santiago de Chile, Chile. Recuperado de: <https://bit.ly/38fsM9d>

Cepal (2020). ECLAC Calls for Moving Towards a Big Push for Sustainability as a Strategy for Emerging from the Current Crisis. Santiago de Chile, Chile. Recuperado de: <https://bit.ly/2Lp60DM>

Cepal (2020). Alicia Bárcena Calls for Moving towards a New Development Paradigm that Closes the Social Gap with a Rights-based Approach and that Respects the Planet's Limits. Santiago de Chile, Chile. Recuperado de: <https://bit.ly/37cpeVQ>

Cepal (2020). Building Back Better after COVID-19 Necessitates Doing So with Equality and Sustainability: ECLAC. Santiago de Chile, Chile. Recuperado de: <https://bit.ly/3oOo0WJ>

Cepal (2020). ECLAC Presents to the Community of Latin American and Caribbean States a Study on the Economic Impact of COVID-19 that Includes an Observatory on Measures and Instruments along with Recommendations and Proposals for Confronting the Disease. Santiago de Chile, Chile. Recuperado de: <https://bit.ly/3m93D4Q>

Cepal (2020). Greater International Financial Cooperation is Crucial for Latin American and Caribbean Countries to be Able to Face the "Perfect Storm" Unleashed by the COVID-19 Crisis. Santiago de Chile, Chile. Recuperado de: <https://bit.ly/3qQn3yR>

Cepal (2020). ECLAC and ILO Analyze Labour Challenges in Latin America and the Caribbean in the Wake of the COVID-19 Pandemic .Santiago de Chile, Chile. Recuperado de: <https://bit.ly/346TVJS>

Cepal (2020). COVID-19 Pandemic Will Lead to the Biggest Contraction in Economic Activity in the Region's History: A -5.3% Drop in 2020. Santiago de Chile, Chile. Recuperado de: <https://bit.ly/3mhCsEZ>

Briceño Ruiz, José (2006). Regionalismo estratégico e interregionalismo en las relaciones externas del MERCOSUR. RECUPERADO DE: <https://bit.ly/37XUuqB>

Bogado L.(2019). Integración Regional en América Latina y el Caribe. Principales procesos. RECUPERADO DE: <https://bit.ly/38ftaEH>

Sistema de la Integración Centro Americana - SICA (S.F). Unión Aduanera. RECUPERADO DE: <https://bit.ly/3a92ZSj>

Balassa, B. 1974. Trade creation and trade diversion in the European Common Market: an appraisal of the evidence. The Manchester School, 42(2), pp. 93-135.

Diao, X., y Somwaru, A. 2000. An inquiry on general equilibrium effects of Mercosur an intertemporal world model. Journal of Policy Modeling, 22(5), pp. 557-588.

Frankel, J. A., Stein, E., Wei, S. 1997. Regional trading blocs in the world economic system. Washington: Peterson Institute.

Abreu, M. y Bevilaque, A.S. (1996), "Coordinación macroeconómica e integración económica", en Krugman, P., Winters, A., et al. (ed.), Las Américas: Integración Económica en Perspectiva, Departamento Nacional de Planificación del Banco Interamericano de Desarrollo, Bogotá, pp. 269-304.

Herrero, S. 2016. El proceso de regionalización latinoamericano ¿aceptar que la cooperación es la única manera?. Regional and Sectorial Economic Studies, 16(1), pp. 171-186.

López-Bermúdez, B., Freire-Seoane, M. J., y Pais-Montes, C. 2016. South American West Coast Economies: A Panel Data Approach. Recuperado de <https://bit.ly/383STzw>

- Martínez-Zarzoso, I., Felicitas, N. D., y Horsewood, N. 2009. Are regional trading agreements beneficial?: Static and dynamic panel gravity models. *North American Journal of Economics and Finance*, 20(1), pp. 46-58. Recuperado de <https://bit.ly/3a7vArt>
- Morineau, A. 1984. Note sur la Caractérisation Statistique d'une Classe et les Valeurs-tests. *Bulletin Technique du Centre de Statistique et d'Informatique Appliquées*, 2(1-2), pp. 20-27.
- Reyes, G. E. 2008. Vulnerabilidad macroeconómica en Latinoamérica y el Caribe. *Compendium Revista de Investigación Científica*, 20, pp. 57-72
- Stiglitz, J. E. 2002. Information and the Change in the Paradigm in Economics. *The American Economic Review*, 92(3), pp. 460-501.
- Tinbergen, J. 1962. *Shaping the World Economy: Suggestions for an International Economic Policy*. New York: Twentieth Century Fund.
- Rosenthal, G. (1999), "Los procesos de integración regional y las políticas sociales", en CEPAL. (ed.), *Las dimensiones sociales de la integración regional en América Latina*, CEPAL, Santiago de Chile, pp. 121-132.
- Wonnacott, P., y Wonnacott, J. 1981. Is Unilateral Tariff Reduction Preferable to a Custom Union? The Case of the Missing Foreign Tariffs. *The American Economic Review*, 71(4), pp. 704-714.
- Robson, P. 1998. *The economics of international integration*. London: Psychology Press.

# ANEXOS

## ANEXO N°01: MATRIZ DE CATEGORIZACIÓN APRIORÍSTICA

OBJETO DE ESTUDIO	PREGUNTA GENERAL DE INVESTIGACIÓN	OBJETIVO GENERAL DE INVESTIGACIÓN	HIPÓTESIS GENERAL DE INVESTIGACIÓN	PREGUNTAS DE INVESTIGACIÓN
AMÉRICA LATINA Y EL CARIBE	¿Cómo las estrategias de integración económica en la región de américa latina y el caribe afrontan la pandemia de COVID-19?	Analizar las estrategias de integración económica en la región de américa latina y el caribe para afrontar la pandemia de COVID-19	Las estrategias de integración económica en la región de américa latina y el caribe permiten afrontar la pandemia de COVID-19	<ol style="list-style-type: none"> <li>1. ¿Cuáles son las estrategias de integración económica en la región de América Latina y el Caribe para afrontar la pandemia de COVID- 19?</li> <li>2. ¿Cuáles son los organismos que promueven estas estrategias de integración económica para afrontar la pandemia de COVID- 19?</li> <li>3. ¿De qué manera los países miembros de américa latina y el caribe responden a las estrategias de integración económica para afrontar la pandemia de COVID- 19?</li> <li>4. ¿Cuáles son los resultados esperados de las estrategias de integración económica para afrontar la pandemia de COVID- 19 en cada país de la región de américa Latina y el Caribe?</li> </ol>



OBJETIVOS ESPECIFICOS	HIPOTESIS ESPECIFICAS	CATEGORIAS	SUBCATEGORIAS
<p>1. Describir las estrategias de integración económica en la región de américa latina y el caribe para afrontar la pandemia de COVID-19.</p> <p>2. Describir los organismos gubernamentales que promueven las estrategias de integración económica para afrontar la pandemia de COVID-19.</p> <p>3. Analizar la respuesta de los países miembros de américa latina y el caribe frente a las estrategias de integración económica para afrontar</p> <p>4. Describir los resultados esperados de las estrategias de integración económica para afrontar la pandemia de COVID-19 durante los seis primeros meses en los países de la región de américa Latina y el Caribe.</p>	<p>1. Existen organismos no gubernamentales que promueven las estrategias de integración económica para afrontar la pandemia de COVID-19 en la región de américa latina y el caribe.</p> <p>2. Los países miembros América Latina y el Caribe implementan las estrategias de integración económica para afrontar la pandemia de COVID-19 en la región de América Latina y el Caribe,</p> <p>3. Las estrategias de integración económica permiten resultados esperados para afrontar la pandemia de COVID-19 en la región de América Latina y el Caribe.</p>	<p>1. Unión Aduanera</p> <p>2. Zona de Libre comercio</p> <p>3. Mercado Común</p>	<p>-Estados miembros de la región de América latina y el caribe con Unión Aduanera -Balanza Comercial de los países miembros de la región de América latina y el caribe</p> <p>Zona de libre comercio en los países miembros de la región de américa latina y el caribe.</p> <p>dos de América latina y el caribe miembros del bloque comercial (MERCOSUR)</p>

ANEXO 02. INSTRUMENTO: FICHA DE INVESTIGACIÓN

<b>FICHA DE ANÁLISIS DOCUMENTAL</b>	
<b>Nombre del Documento</b>	La CEPAL y la integración económica de América Latina.
<b>Autor</b>	Gomes, G., & Tavares, M. D. C.
<b>Referencia Bibliográfica según norma APA</b>	Gomes, G., & Tavares, M. D. C. (1998). La CEPAL y la integración económica de América Latina. Revista de la CEPAL. Recuperado de: <a href="https://repositorio.cepal.org/handle/11362/12138">https://repositorio.cepal.org/handle/11362/12138</a>
<b>Palabras claves de búsqueda</b>	CEPAL, Integración económica.
<b>Palabras claves del texto</b>	Integración Económica
<b>Ubicación (dirección electrónica específica)</b>	<a href="https://repositorio.cepal.org/handle/11362/12138">https://repositorio.cepal.org/handle/11362/12138</a>
<b>Descripción del aporte del tema seleccionado</b>	Información a cerca de los aspectos centrales que conforman la esencia del diagnóstico del desarrollo en los países de América Latina.
<b>Enfoque</b>	Cuantitativo
<b>Alcance y diseño</b>	Alcance: Descriptivo - Exploratorio Diseño: No Experimental.

Fuente: Elaboración propia.

ANEXO 03. INSTRUMENTO: FICHA DE INVESTIGACIÓN

<b>FICHA DE ANÁLISIS DOCUMENTAL</b>	
<b>Nombre del Documento</b>	La ONU ayuda a América Latina para frenar urgentemente la propagación del COVID-19
<b>Autor</b>	López-Calva, L.
<b>Referencia Bibliográfica según norma APA</b>	López-Calva, L. (2020). Noticias ONU. La ONU ayuda a América Latina para frenar urgentemente la propagación del COVID-19. Nueva York, EU. Recuperado de: <a href="https://www.un.org/es/coronavirus/articles/onu-apoya-america-latina-contra-propagacion-covid-19">https://www.un.org/es/coronavirus/articles/onu-apoya-america-latina-contra-propagacion-covid-19</a>
<b>Palabras claves de búsqueda</b>	ONU, América Latina, COVID-19
<b>Palabras claves del texto</b>	Causas del impacto económico, América Latina
<b>Ubicación (dirección electrónica específica)</b>	<a href="https://www.un.org/es/coronavirus/articles/onu-apoya-america-latina-contra-propagacion-covid-19">https://www.un.org/es/coronavirus/articles/onu-apoya-america-latina-contra-propagacion-covid-19</a>
<b>Descripción del aporte del tema seleccionado</b>	Identificación de las causas del impacto económico debido a la propagación de COVID-19 en América Latina.
<b>Enfoque</b>	Cuantitativo, Cualitativo
<b>Alcance y diseño</b>	Alcance: Descriptivo - Exploratorio Diseño: No Experimental.

Fuente: Elaboración propia.

**ANEXO N°04: INSTRUMENTO: FICHA DE INVESTIGACIÓN**

<b>FICHA DE ANÁLISIS DOCUMENTAL</b>	
<b>Nombre del Documento</b>	Building Back Better after COVID-19 Necessitates Doing So with Equality and Sustainability
<b>Autor</b>	CEPAL
<b>Referencia Bibliográfica según norma APA</b>	Cepal (2020). Building Back Better after COVID-19 Necessitates Doing So with Equality and Sustainability: ECLAC. Santiago de Chile, Chile. Recuperado de: <a href="https://www.cepal.org/en/pressreleases/building-back-better-after-covid-19-necessitates-doing-so-equality-and-sustainability">https://www.cepal.org/en/pressreleases/building-back-better-after-covid-19-necessitates-doing-so-equality-and-sustainability</a>
<b>Palabras claves de búsqueda</b>	PBI
<b>Palabras claves del texto</b>	PBI, COVID-19
<b>Ubicación (dirección electrónica específica)</b>	<a href="https://www.cepal.org/en/pressreleases/building-back-better-after-covid-19-necessitates-doing-so-equality-and-sustainability">https://www.cepal.org/en/pressreleases/building-back-better-after-covid-19-necessitates-doing-so-equality-and-sustainability</a>
<b>Descripción del aporte del tema seleccionado</b>	Se señaló que el PIB anual de EE.UU. COVID-19 cayó un 3,8%, la zona euro fue del 9%, Japón fue del 2,1% y la desaceleración económica de China sólo conducirá a un crecimiento del 3%.
<b>Enfoque</b>	Cuantitativo, Cualitativo

<b>Alcance y diseño</b>	Alcance: Descriptivo - Exploratorio Diseño: No Experimental.
-------------------------	---

Fuente: Elaboración propia.

**ANEXO N°05: INSTRUMENTO: FICHA DE INVESTIGACIÓN**

<b>FICHA DE ANÁLISIS DOCUMENTAL</b>	
<b>Nombre del Documento</b>	LA TEORÍA ECONÓMICA DE LA INTEGRACIÓN Y SUS PRINCIPIOS FUNDAMENTALES.
<b>Autor</b>	Petit Primera, José Gregorio
<b>Referencia Bibliográfica según norma APA</b>	Petit Primera, José Gregorio (2014). LA TEORÍA ECONÓMICA DE LA INTEGRACIÓN Y SUS PRINCIPIOS FUNDAMENTALES. Revista Venezolana de Análisis de Coyuntura, XX (1), 137-162. [Fecha de consulta 23 de julio de 2020]. ISSN: 1315-3617. Disponible en: <a href="https://www.redalyc.org/articulo.oa?id=364/36433515007">https://www.redalyc.org/articulo.oa?id=364/36433515007</a>
<b>Palabras claves de búsqueda</b>	Teoría de Integración Económica
<b>Palabras claves del texto</b>	Bella Ballassa, teorías de integración económica
<b>Ubicación (dirección electrónica específica)</b>	<a href="https://www.redalyc.org/articulo.oa?id=364/36433515007">https://www.redalyc.org/articulo.oa?id=364/36433515007</a>

<b>Descripción del aporte del tema seleccionado</b>	La integración de los países de la región de américa latina y el caribe se basa en su cercanía geográfica, idioma, e historia de liberación de esclavitud y conquista.
<b>Enfoque</b>	Cuantitativo, Cualitativo
<b>Alcance y diseño</b>	Alcance: Descriptivo - Exploratorio Diseño: No Experimental.

Fuente: Elaboración propia.

#### ANEXO N°06: INSTRUMENTO: FICHA DE INVESTIGACIÓN

<b>FICHA DE ANÁLISIS DOCUMENTAL</b>	
<b>Nombre del Documento</b>	“La conformación del área de libre comercio de las américas”
<b>Autor</b>	CEPAL
<b>Referencia Bibliográfica según norma APA</b>	CEPAL (1999). “La conformación del área de libre comercio de las américas”. Recuperado de: <a href="https://repositorio.cepal.org/bitstream/handle/11362/2729/1/LCmexL405_es.pdf">https://repositorio.cepal.org/bitstream/handle/11362/2729/1/LCmexL405_es.pdf</a>
<b>Palabras claves de búsqueda</b>	Área de libre comercio
<b>Palabras claves del texto</b>	Zona de libre comercio, bella Ballassa, teorías de integración económica, fases

<b>Ubicación (dirección electrónica específica)</b>	<a href="https://repositorio.cepal.org/bitstream/handle/11362/2729/1/LCmexL405_es.pdf">https://repositorio.cepal.org/bitstream/handle/11362/2729/1/LCmexL405_es.pdf</a>
<b>Descripción del aporte del tema seleccionado</b>	Bella Ballassa, según su teoría, nos dice que el proceso de integración económica inicia con la zona de libre comercio.
<b>Enfoque</b>	Cuantitativo, Cualitativo
<b>Alcance y diseño</b>	Alcance: Descriptivo - Exploratorio Diseño: No Experimental.

Fuente: Elaboración propia.

#### ANEXO N°07: INSTRUMENTO: FICHA DE INVESTIGACIÓN

<b>FICHA DE ANÁLISIS DOCUMENTAL</b>	
<b>Nombre del Documento</b>	Política económica en América Latina y el Caribe en tiempo de la COVID-19
<b>Autor</b>	Wermer A.
<b>Referencia Bibliográfica según norma APA</b>	Werner, A. (2020). Política económica en América Latina y el Caribe en tiempo de la COVID-19 [Mensaje en un blog]. Diálogo a fondo, el blog del FMI sobre temas económicos de américa latina. Recuperado de: <a href="https://blog-dialogoafondo.imf.org/?p=13241">https://blog-dialogoafondo.imf.org/?p=13241</a>
<b>Palabras claves de búsqueda</b>	Economía y crisis pandémica

<b>Palabras claves del texto</b>	Crisis pandémica, oferta y demanda
<b>Ubicación (dirección electrónica específica)</b>	<a href="https://blog-dialogoafondo.imf.org/?p=13241">https://blog-dialogoafondo.imf.org/?p=13241</a>
<b>Descripción del aporte del tema seleccionado</b>	“La crisis pandémica dejará golpeada a la economía directamente en los sistemas de salud y las tasas de mortalidad. Así mismo los efectos indirectos, se verán reflejados en la oferta y la demanda en la economía”
<b>Enfoque</b>	Cuantitativo, Cualitativo
<b>Alcance y diseño</b>	Alcance: Descriptivo - Exploratorio Diseño: No Experimental.

Fuente: Elaboración propia.

#### ANEXO N°08: INSTRUMENTO: FICHA DE INVESTIGACIÓN

<b>FICHA DE ANÁLISIS DOCUMENTAL</b>	
<b>Nombre del Documento</b>	Desarrollo local, una estrategia para tiempos de crisis.
<b>Autor</b>	Barquero, A.
<b>Referencia Bibliográfica según norma APA</b>	Barquero, A. V. (2009). Desarrollo local, una estrategia para tiempos de crisis. Apuntes del CENES, 28(47), 117-132. Recuperado de: <a href="https://www.redalyc.org/pdf/4795/479549575007.pdf">https://www.redalyc.org/pdf/4795/479549575007.pdf</a>



<b>Palabras claves de búsqueda</b>	Cadenas de valor
<b>Palabras claves del texto</b>	Exportaciones en américa latina y el caribe, cadenas de valor
<b>Ubicación (dirección electrónica específica)</b>	<a href="https://www.redalyc.org/pdf/4795/479549575007.pdf">https://www.redalyc.org/pdf/4795/479549575007.pdf</a>
<b>Descripción del aporte del tema seleccionado</b>	la destrucción de las cadenas de valor mundiales y regionales provocarán una fuerte disminución de las exportaciones de América Latina y el Caribe.
<b>Enfoque</b>	Cuantitativo, Cualitativo
<b>Alcance y diseño</b>	Alcance: Descriptivo - Exploratorio Diseño: No Experimental.

Fuente: Elaboración propia.

#### ANEXO N°09: INSTRUMENTO: FICHA DE INVESTIGACIÓN

<b>FICHA DE ANÁLISIS DOCUMENTAL</b>	
<b>Nombre del Documento</b>	The Pandemic's Impacts on the Hardest-Hit Production Sectors Will Affect One Third of Employment in the Region and One Fourth of GDP
<b>Autor</b>	CEPAL
<b>Referencia Bibliográfica según norma APA</b>	Cepal (2020). The Pandemic's Impacts on the Hardest-Hit Production Sectors Will Affect One Third of Employment in the Region and One Fourth of GDP. Santiago de Chile, Chile. Recuperado de:

	<a href="https://www.cepal.org/en/pressreleases/pandemics-impacts-hardest-hit-production-sectors-will-affect-one-third-employment">https://www.cepal.org/en/pressreleases/pandemics-impacts-hardest-hit-production-sectors-will-affect-one-third-employment</a>
<b>Palabras claves de búsqueda</b>	Acciones sociales, económicas, políticas y sanitarias.
<b>Palabras claves del texto</b>	Disminución de activos financieros, COVID-19
<b>Ubicación (dirección electrónica específica)</b>	<a href="https://www.cepal.org/en/pressreleases/pandemics-impacts-hardest-hit-production-sectors-will-affect-one-third-employment">https://www.cepal.org/en/pressreleases/pandemics-impacts-hardest-hit-production-sectors-will-affect-one-third-employment</a>
<b>Descripción del aporte del tema seleccionado</b>	Nos informa acerca de la disminución de activos financieros en los mercados de valores, así mismo en la inversión extranjera directa (IED) y el PBI a nivel regional se contraerá debido a la pandemia de COVID-19 que nos encontramos enfrentando y así mismo es como la CEPAL, plantea una serie de acciones sociales, económicas, políticas y sanitarias.
<b>Enfoque</b>	Cuantitativo, Cualitativo
<b>Alcance y diseño</b>	Alcance: Descriptivo - Exploratorio Diseño: No Experimental.

Fuente: Elaboración propia.

**ANEXO N°10: INSTRUMENTO: FICHA DE INVESTIGACIÓN**

<b>FICHA DE ANÁLISIS DOCUMENTAL</b>	
<b>Nombre del Documento</b>	¿Qué es el comercio intrarregional y por qué está afectando a la globalización?
<b>Autor</b>	Alami,Z.
<b>Referencia Bibliográfica según norma APA</b>	Alami, Z. (2019). ¿Qué es el comercio intrarregional y por qué está afectando a la globalización?. Barcelona, España. Recuperado de: <a href="https://internacionalmente.com/comercio-intrarregional/">https://internacionalmente.com/comercio-intrarregional/</a>
<b>Palabras claves de búsqueda</b>	Comerio Interregional
<b>Palabras claves del texto</b>	Transacciones comerciales, bloques económicos
<b>Ubicación (dirección electrónica específica)</b>	<a href="https://internacionalmente.com/comercio-intrarregional/">https://internacionalmente.com/comercio-intrarregional/</a>
<b>Descripción del aporte del tema seleccionado</b>	Definición del comercio interregional como el desarrollo de transacciones comerciales, fundamentalmente por países miembros de alianzas o bloques económicos, aumentando la economía en colectivo.
<b>Enfoque</b>	Cuantitativo, Cualitativo
<b>Alcance y diseño</b>	Alcance: Descriptivo - Exploratorio Diseño: No Experimental.

Fuente: Elaboración propia.

**ANEXO N°11: INSTRUMENTO: FICHA DE INVESTIGACIÓN**

<b>FICHA DE ANÁLISIS DOCUMENTAL</b>	
<b>Nombre del Documento</b>	Una mirada al futuro post-COVID-19: hacia un nuevo pacto social en América Latina y el Caribe
<b>Autor</b>	Bonaglia, F., Parra, S. N., & Zamora, J. J. V.
<b>Referencia Bibliográfica según norma APA</b>	Bonaglia, F., Parra, S. N., & Zamora, J. J. V. (2020). Una mirada al futuro post-COVID-19: hacia un nuevo pacto social en América Latina y el Caribe. <i>Análisis Carolina</i> , (21), 1. Recuperado de: <a href="https://scholar.googleusercontent.com/scholar?q=cache:FmuyAtv0q6sJ:scholar.google.com/+estrategias+de+integracion+economica+en+la+region+de+america+latina+y+el+caribe&amp;hl=es&amp;as_sdt=0,5&amp;as_ylo=2020">https://scholar.googleusercontent.com/scholar?q=cache:FmuyAtv0q6sJ:scholar.google.com/+estrategias+de+integracion+economica+en+la+region+de+america+latina+y+el+caribe&amp;hl=es&amp;as_sdt=0,5&amp;as_ylo=2020</a>
<b>Palabras claves de búsqueda</b>	América Latina y el Caribe, COVID-19
<b>Palabras claves del texto</b>	Depreciación de moneda en América Latina y el Caribe.
<b>Ubicación (dirección electrónica específica)</b>	<a href="https://scholar.googleusercontent.com/scholar?q=cache:FmuyAtv0q6sJ:scholar.google.com/+estrategias+de+integracion+economica+en+la+region+de+america+latina+y+el+caribe&amp;hl=es&amp;as_sdt=0,5&amp;as_ylo=2020">https://scholar.googleusercontent.com/scholar?q=cache:FmuyAtv0q6sJ:scholar.google.com/+estrategias+de+integracion+economica+en+la+region+de+america+latina+y+el+caribe&amp;hl=es&amp;as_sdt=0,5&amp;as_ylo=2020</a>

<b>Descripción del aporte del tema seleccionado</b>	la agitación financiera, el deterioro de las condiciones financieras y la fuga masiva de capital han causado la fuerte depreciación de las monedas en América Latina y el Caribe
<b>Enfoque</b>	Cuantitativo, Cualitativo
<b>Alcance y diseño</b>	Alcance: Descriptivo - Exploratorio Diseño: No Experimental.

Fuente: Elaboración propia.

## Anexo 12: acciones de estrategias empleadas por país de la región

*	MIEMBROS DE LA REGION DE ALC	MEDIDAS ECONOMICAS									NUMERO DE ACCIONES ECONÓMICAS TOMADAS DURANTE EL PERIODO DE COVID-19
		POLITICA FISCAL	POLITICA MONETARIA	POLITICA COMERCIAL	RESTRICCIÓN DE LA ACTIVIDAD ECONÓMICA	CONTROLES DE PRECIOS Y CANTIDADES	ESTIMULO ECONÓMICO	REGULACION DEL MERCADO DE PRODUCTOS DE LIMPIEZA E HIGIENE	ALIVIO DE LA DEUDA Y SUSPENSIÓN DE LOS PAGOS DEL CRÉDITO	OTROS	
1	Antigua y barbuda	0	0	1	2	0	1	0	1	0	5
2	Argentina	7	2	20	1	6	12	1	11	1	61
3	Bahamas	3	2	1	0	0	0	0	0	0	6
4	Barbados	1	1	2	1	0	1	0	1	1	8
5	Belice	5	7	4	2	0	2	2	2	1	25
6	Bolivia	14	1	7	1	1	0	0	3	1	28
7	Brasil	15	21	35	1	1	0	1	0	6	80
8	Chile	9	5	18	3	3	10	0	0	0	48
9	Colombia	17	12	35	7	2	1	5	1	0	80
10	Costa Rica	23	4	18	3	1	1	1	5	6	62
11	Dominica	1	0	4	4	0	0	0	1	1	11
12	Ecuador	4	0	3	1	2	2	1	1	2	16
13	El Salvador	9	0	5	4	3	1	0	0	17	39
14	Granada	3	1	2	0	0	0	0	1	0	7
15	Guatemala	10	5	11	3	1	6	2	3	5	46
16	Guyana	7	0	4	1	0	0	0	1	0	13
17	Haiti	2	5	0	2	1	0	0	0	7	17
18	Honduras	3	6	1	1	2	7	1	0	3	24
19	Jamaica	5	3	2	2	0	1	1	1	0	15
20	Mexico	2	10	2	3	0	3	0	2	2	24
21	Nicaragua	0	3	1	0	0	0	0	2	1	7
22	Panamá	7	0	9	1	1	4	1	0	1	24
23	Paraguay	10	7	2	2	1	2	1	0	1	26
24	Perú	5	4	12	4	0	0	1	0	2	28
25	Republica Dominicana	15	11	12	2	2	1	0	1	8	52
26	Saint Kitts y Nevis	2	0	0	0	0	0	0	0	0	2
27	San Vicente y las Granadinas	1	0	3	0	0	1	1	0	2	8
28	Santa Lucia	4	0	0	4	0	0	0	1	3	12
29	Surinam	3	2	0	3	0	1	0	1	0	10
30	Trinidad y Tobago	1	4	5	2	0	4	0	0	1	17
31	Uruguay	3	2	11	3	3	0	3	7	2	34
32	Venezuela	2	1	4	1	3	0	0	1	2	14

Fuente: Elaboración propia