



UNIVERSIDAD CÉSAR VALLEJO

# FACULTAD DE CIENCIAS MÉDICAS

ESCUELA PROFESIONAL DE ENFERMERÍA

“VIOLENCIA CONTRA LA MUJER DEL  
COMEDOR POPULAR CLUB DE MADRES  
UNIDAS LOS LICENCIADOS DE VENTANILLA -  
2018”

TESIS PARA OBTENER EL TÍTULO PROFESIONAL DE  
LICENCIADA EN ENFERMERÍA

AUTORA

LIZBETH LILIANA MINAYA PRÍNCIPE

ASESORA:

MG. BLANCA RODRIGUEZ ROJAS

LINEA DE INVESTIGACION:

SALUD MENTAL

LIMA – PERÚ

**2018**



**DICTAMEN DE SUSTENTACIÓN DE DESARROLLO DE PROYECTO DE INVESTIGACIÓN  
N°226-2018-UCV-LIMA NORTE/EP-ENFERMERIA.**

El Presidente y los miembros del Jurado Evaluador, designados con Resolución Directoral N°341-2018-UCV-Lima Norte/EP-ENFERMERIA de la Escuela Profesional de Enfermería acuerdan:

**PRIMERO.** - Aprobar por MAYORIA

El Desarrollo de Proyecto de Investigación presentada por el (a) estudiante:

**MINAYA PRINCIPE, Liebeth**

Con el Tema denominado:

**VIOLENCIA CONTRA LA MUJER DEL COMEDOR POPULAR CLUB DE MADRES UNIDAS LOS LICENCIADOS DE VENTANILLA, 2018**

**SEGUNDO.** - Al culminar la sustentación, el (a) estudiante VASQUEZ ZAMBRANO, Rudy Cristina, obtuvo el siguiente calificativo:

NUMERO	LETRAS	CONDICION
12	DOCE	APROBADO

Presidente : Mgr. Rosario Rivero Alvarez

Secretario : Mgr. Blanca Rodriguez Rojas

Vocal : Mgr. Lucy Tani Becerra Medina

Lima Norte, 12 de diciembre de 2018



Mgr. Blanca Rodríguez Rojas Yanez  
Coordinadora de la Escuela Profesional de Enfermería  
Lima Norte

### **Dedicatoria**

A mis padres, esposo, hermano Jean Carlos Minaya Príncipe, por su apoyo moral económico durante el transcurso de mi formación académica.

### **Agradecimiento**

A Dios por darme la vida, salud e inteligencia que sé que sin él nada de esto hubiese sido posible, eternamente vivo agradecida, durante todo este periodo él me ha acompañado hasta el momento, Ebenezer.

## DECLARATORIA DE AUTENTICIDAD

Yo, Minaya Príncipe Lizbeth, estudiante de la Escuela Académico Profesional de Enfermería de la Universidad César Vallejo, declaro que el trabajo académico titulado “Violencia contra la mujer del comedor popular club de madres unidas los licenciados de ventanilla año 2018”, presentado en VII capítulos para la obtención del grado académico de Licenciada en Enfermería, es de mi autoría.

Por tanto, declaro lo siguiente:

- He mencionado todas las fuentes empleadas en el presente trabajo de investigación, identificando correctamente toda cita textual o de paráfrasis proveniente de otras fuentes, de acuerdo con lo establecido por las normas de elaboración de trabajos académicos.
- No he utilizado ninguna fuente distinta de aquellas expresamente señaladas en este trabajo.
- Este trabajo de investigación no ha sido previamente presentado completa ni parcialmente para la obtención de otro grado académico o título profesional.
- Soy consciente de que mi trabajo puede ser revisado electrónicamente en búsqueda de plagios.

De encontrar uso de material intelectual ajeno sin el debido reconocimiento de su fuente o autor, me someto a las sanciones que determinen el procedimiento disciplinario.

Lima, diciembre del 2018



Bach. Minaya Príncipe Lizbeth

DNI: 45750863

## **PRESENTACIÓN**

A los Señores Miembros del Jurado de la Escuela Académico Profesional de Enfermería de la Universidad César Vallejo – Filial Lima Norte, presento la Tesis titulada: "Violencia contra la mujer del comedor popular Club de Madres Unidas los Licenciados de Ventanilla - 2018", en cumplimiento del Reglamento de Grados y Títulos de la Universidad César Vallejo para optar la licenciatura de enfermería.

El presente estudio está estructurado en siete capítulos. En el primero se expone la realidad problemática del tema de investigación, trabajos previos internacionales y nacionales, teorías relacionadas con el tema, la formulación del problema, justificación del estudio y los objetivos planteados en base al instrumento usado. En el segundo capítulo se expone el diseño de la investigación, las variables y la Operacionalización, la población y muestra, las técnicas e instrumentos de recolección de datos, así como la validez y confiabilidad, el método de análisis de los datos obtenidos y los aspectos éticos aplicados en la investigación. Con el tercer capítulo se expone los resultados descriptivos y el cuarto capítulo está dedicado a la discusión de los resultados. El quinto capítulo menciona las conclusiones de la investigación realizada, en el sexto se fundamentan las recomendaciones y en el séptimo capítulo se enuncian las referencias bibliográficas. Finalmente se presentan los Anexos que dan consistencia a los enunciados de los capítulos previamente expuestos.

Por lo expuesto Señores Miembros del Jurado, recibiré con beneplácito vuestros aportes y sugerencias, a la vez deseo sirva de aporte a quien desee continuar con la investigación del desarrollo del tema.

Atentamente,

La autora

## Índice

	<b>Pág.</b>
Carátula	
Página del jurado	ii
Dedicatoria	iii
Agradecimiento	iv
Declaratoria de autenticidad	V
Presentación	Vi
Índice	Vii
Resumen	xi
Abstract	Xii
I. Introducción	13
1.1. Realidad problemática	14
1.2. Trabajos previos	15
1.3. Teorías relacionadas con el tema	17
1.4. Formulación del problema	23
1.5. Justificación del estudio	24
1.6. Hipótesis	
1.7. Objetivos	25
1.6.1. Objetivo General	
1.6.2. Objetivos específicos	
II. Método	26
2.1. Diseño de investigación	
2.2. Variables, Operacionalización	27
2.3. Población y muestra	27
2.4. Técnicas e instrumentos de recolección de datos, validez y confiabilidad	28
2.5. Método de análisis de datos	29
2.6. Aspectos éticos	
III. Resultados	30
IV. Discusión	34
V. Conclusiones	37

VI. Recomendaciones	38
VII. Referencias	39
Anexos	
Anexo 1 Instrumento	46
Anexo 2 Matriz de consistencia	50
Anexo 3 Autorizaciones (Institucional, de padres, etc. según corresponda)	53
Anexo 4 Tablas (demográficas /otras, si corresponde)	55
Anexo 5 Autorización de publicación de tesis en repositorio institucional	74
Anexo 6 Acta de aprobación de originalidad de la tesis.	75
Anexo 7 Formulario de autorización para la publicación electrónica de las tesis	76
Anexo 8 Informe de originalidad Turnitin	78
Anexo 9 Recibo digital de entrega al Turnitin	79



Tabla 1	Nivel de violencia contra las mujeres que acuden al comedor popular Club de Madres Unidas los licenciados de ventanilla según dimensión física	34
Tabla 2	Nivel de violencia contra las mujeres que acuden al comedor popular Club de Madres Unidas los licenciados de ventanilla según dimensión psicológica	35
Tabla 3	Nivel de violencia contra las mujeres que acuden al comedor popular Club de Madres Unidas los licenciados de ventanilla según dimensión sexual	36

## Índice de Figuras

	<b>Pág.</b>
Figura 1 Nivel de violencia contra las mujeres que acuden al comedor popular Club de Madres Unidas los licenciados de ventanilla.- 2018	33
Figura 2 Nivel de violencia contra las mujeres que acuden al comedor popular Club de Madres Unidas los licenciados de ventanilla según dimensión física	34
Figura 3 Nivel de violencia contra las mujeres que acuden al comedor popular Club de Madres Unidas los licenciados de ventanilla según dimensión psicológica	35
Figura 4 Nivel de violencia contra las mujeres que acuden al comedor popular Club de Madres Unidas los licenciados de ventanilla según dimensión sexual	36

## RESUMEN

La presente investigación tuvo como objetivo, Determinar el nivel de violencia contra la mujer del comedor popular Club de Madres Unidas los licenciados de ventanilla – 2018, tipo de estudio cuantitativo; descriptivo y de corte transversal la población estuvo conformada por 50 mujeres que asisten al comedor popular, el instrumento de recolección fue un cuestionario elaborado por la autora. El análisis de datos se llevó a cabo bajo el programa SPSS. v23.0. Se obtuvo los siguientes resultados, el nivel de violencia fue de un nivel medio en el 60%, el 30% fue un nivel alto y un 10% presento un nivel bajo, respecto a la violencia física se observó que el 60% de las encuestadas presentó un nivel alto, el 22% un nivel medio y el 18% un nivel bajo; en relación a la violencia psicológica el 70% presentó un nivel alto, el 20% un nivel medio y el 10% un nivel bajo y respecto a la violencia sexual el 50% presentó un nivel bajo de violencia sexual, el 20% un nivel medio y el 30% un nivel bajo, por lo tanto se concluye que predominó el nivel medio de violencia.

Palabras clave: Violencia, mujer, comedor popular

## **ABSTRACT**

The objective of the present investigation was to determine the level of violence against women, the dining room, the popular Club de Madres Unidas, the licensees of the window - 2018, type of quantitative study; The collection instrument was based on a questionnaire prepared by the author. The analysis of the data was carried out under the SPSS program. v23.0 the following results were obtained, the level of violence was of a medium level in 60% 30% was a high level and 10% presented a low level, with respect to physical violence. I observed that 60% of the respondents presented a high level, 22% a medium level and 18% a low level; in relation to psychological violence, 70% presented a high level, 20% a medium level and 10% a low level and with respect to sexual violence, 50% presented a low level of sexual violence, 20% a medium level and 30% a low level, therefore it is concluded that the average level of violence predominated.

Keywords: Violence, woman, popular dining

# **I. Introducción**

## **1.1. Realidad problemática**

La violencia contra la mujer con frecuencia se ejerce por medio de su pareja dentro de ella se da también la violencia sexual. Este es un grave problema con referencia a la salud pública y una trasgresión de los derechos humanos que afecta diariamente a muchas mujeres a nivel mundial.<sup>1,2</sup> Por otro lado es la mayor atrocidad que viola los derechos humanos en la actualidad. Las mujeres desde que nacen hasta que mueren, tanto en tiempo de paz como en la guerra, se ven enfrentadas a la discriminación y la violencia del Estado, la comunidad y la familia. Cada año, millones de niñas y mujeres sufren violaciones y abusos sexuales a manos de familiares, hombres ajenos a la familia, agentes de seguridad o combatientes armados.<sup>2,3</sup> Es por ello que la violencia o las amenazas de violencia impiden que las mujeres ejerciten sus derechos humanos.<sup>4,5</sup>

Asimismo, la Organización Mundial de la Salud (OMS) junto con la Escuela de Higiene y Medicina Tropical de Londres y el Consejo de Investigación Médica de Sudáfrica en el 2013 señalan que en promedio un 35% de mujeres en el mundo han sido víctimas de violencia física y/o sexual por parte de su pareja o violencia sexual por medio de terceros en algún período de su vida, es decir una de cada tres mujeres es víctima de violencia.<sup>6</sup> Por ende, en el caso de las mujeres que han sido violentadas sexualmente por sus parejas se duplican las posibilidades de tener un aborto, asimismo se incrementa la posibilidad de sufrir depresión y, a la vez se eleva a 1,5 veces más las posibilidades de contraer el VIH, si se compara con mujeres que no han sido víctimas de violencia por parte de su pareja.<sup>7,8</sup>

En este sentido, la Organización de las Naciones Unidas (ONU) dice que en la mayoría de países donde predominan los casos de violencia hacia la mujer, menos del 40 % pasaron por un cuadro de violencia no buscan ayuda alguna, asimismo del total de las víctimas menos del 10 % acude a la policía.<sup>9</sup> Además, el 43 % de las mujeres de los 28 Estados Miembros de la Unión Europea indican que han sufrido algún tipo de violencia psicológica por parte de su pareja en alguna etapa de su vida.<sup>10,11</sup>

A la vez, un 38% de los feminicidios que se producen en el mundo son cometidos por su pareja sentimental.<sup>7</sup> Asimismo se estima que la violencia dirigida a la mujer en países que cuentan con un nivel socioeconómico alto oscila entre el 23,2 % en la región del Pacífico Occidental el 24,6%, en la región del Mediterráneo Oriental el 37% y en la región de Asia Sudoriental el 37,7%.<sup>6</sup> Como en América Latina se presentan más casos de asesinatos de mujeres por su género: es alarmante observar que en esta región se encuentran 14 de los 25 países del mundo las cuales presentan las tasas más elevadas de feminicidio ya que Alrededor de 100.000 mujeres son asesinadas al año en América Latina.<sup>12</sup>

Asimismo, en Argentina entre los meses de julio y noviembre del 2015 el Registro Nacional revela casos de feminicidio registrándose un total de 225 víctimas. En donde el 75 % de las mujeres fueron asesinadas por algún allegado de su círculo cercano.<sup>13</sup>

Por otro lado, en el Perú, Según el Instituto Nacional de Estadísticas e informática (INEI) refiere que el 68,2% de mujeres han sufrido violencia física, sexual o psicológica en el 2018.<sup>14</sup> Pese a ser una cifra alarmante, cabe destacar que esta cifra ha disminuido en dos puntos con referencia al 2015 y seis puntos menor en los últimos 5 años, lo cual indica una leve disminución de casos pero de igual forma siguen siendo altos los porcentajes donde se ven a las mujeres como una población altamente vulnerable El Ministerio de la Mujer y Poblaciones vulnerables sostuvo que en el 2016 60,589 fueron víctimas de violencia y en el 2017 esta cifra aumento ya que las víctimas fueron un total de 81,009.<sup>15</sup>

Del mismo modo el INEI señala, que las regiones con mayor número de casos de violencia contra la mujer son: Ica, Piura, Apurímac y Cusco. La encuesta reveló que la violencia psicológica fue declarada con mayor frecuencia con un 64:2%, seguida por la violencia física, 31.7%, y la violencia sexual con un 6.6%<sup>14</sup> En lima metropolitana en febrero del 2018 se registraron 3300 casos de denuncia por violencia de género, las cifras en el Callao sostienen que 1300 casos fueron registrados y en Ventanilla en Centro de Emergencia Mujer señalo que tuvo alrededor de 150 denuncias por este problema social.<sup>16</sup>

Finalmente, en el comedor popular Club de Madres Unidas los licenciados de ventanilla, la mayoría de mujeres que asisten refieren en forma continua y constante el ser insultadas por parte de sus esposos o convivientes, en algunos casos indican que ellas también responden cuando son golpeadas por diferentes motivos en algunos casos las mujeres han sufrido violencia sexual cuando sus parejas han estado alcoholizados las mujeres lo toman con normalidad y resignación, pocas han intentado denunciar los casos pero luego han desistido por miedo ya que en las comisarías debido al machismo no les dan seguridad más bien, han sentido una mirada discriminatoria, como si ellas fueran culpable del maltrato.

## **1.2. Trabajos previos**

### **1.2.1. Antecedentes Internacionales**

Lucín Z. (2015), en Guayaquil, realizo un trabajo de investigación con el objetivo de proponer una campaña, de sensibilización y concientización para las mujeres. La población estuvo conformada por 36 mujeres, las cuales fueron analizadas mediante entrevistas, testimonios y encuestas, desglosando los tipos de violencia que existen, y de qué manera influyen en su personalidad. Los resultados demostraron que las mujeres han recibido más de un tipo de agresión, el 40% por ciento contestó que se ha sentido humillada por parte de su conviviente, el 25% ha tenido moretones, a lo cual muchas de ellas son a lo único que le llaman violencia, otro 25% se ha sentido aislada de su familia esta es una de las características de los agresores, alejar a la mujer de su familia para que se sintió que él tiene dominio sobre ella, un 10% de las mujeres han obtenido cortaduras en su agresión y con un resultado de 0% las mujeres que obtuvieron una cortadura en su agresión.<sup>17</sup>

Galego V. (2014) en Madrid, realizo un trabajo de investigación con el objetivo de explorar a las mujeres víctimas de maltrato. La población estuvo conformada por 116 mujeres residentes de la comunidad de catambria, el estudio fue observacional. Los resultados mostraron que 51% de las mujeres están expuestas a la violencia tanto de su pareja, lo cual afecta en su personalidad, identificándose de forma negativa. Se llega a la conclusión que a más exposición de la violencia, la mujer pierde autonomía ya sea en forma familiar, lo cual ocasiona la dependencia se su agresor.<sup>18</sup>

### **1.2.2. Antecedentes Nacionales.**

Vega L. en el 2016 en Lima, realizó una investigación con el objetivo de determinar la relación que existe entre dependencia emocional y la violencia de pareja en mujeres en la adultez temprana usuarias. La investigación fue de tipo descriptivo correlacional con un diseño no experimental, de corte transversal realizados por 130 mujeres. Utilizaron como instrumento el inventario de dependencia emocional (IDE) y la escala de violencia de pareja. En los resultados se encontró que existe relación entre todos los factores de dependencia emocional y la violencia de pareja, excepto en el factor necesidad de acceso a la pareja.<sup>19</sup>

Calongos K. (2016) en Lima realizó una investigación con el objetivo de determinar la relación entre violencia psicológica y autoestima en mujeres. La investigación fue de tipo descriptivo correlacional en 100 mujeres víctimas de violencia psicológica conyugal entre 18 a 49 años. Utilizaron como instrumento la escala de Autoestima de Coopersmith y el inventario de maltrato psicológico. Finalmente, como resultado se encontró que existe una relación entre ambas variables, lo que indica que a mayor presencia de violencia psicológica menor será la autoestima.<sup>20</sup>

Quispe R, (2015), en Ayacucho, realizó un trabajo de investigación con el objetivo de establecer la correlación de la violencia de género y el feminicidio en el jurisdicción legal. El tipo de indagación es correlacional y gráfico, lo cual tuvieron 814 colaboradoras encuestados por el utensilio afirmado de la Carga Laboral de Descubres sobre la intimidación de especie y el feminicidio. Los secuelas conexión a las correr la cortina referentes a la represalia psíquica, son: El Retiro (12%), las Apostárselas (48%), la Amenaza (16%); el Arbitrariedad Bancario (11%) y el Abuso Apasionado (13%). Cubierta la Crimen Física, compendiaron el humillación manejando su colectividad (69%), es la asalto más inadvertido. En lo que pertenece a la violencia sexual, los palpes no anhelados (32%), la transgresión (09%) es un delito estimado grave, y supremamente el Persecución (59%) es el más y más frecuente de estas infracciones, se da en el casa, en el foco de adeudo, en el foco de estudios



e incluso en la calle. Se llega a la conclusión que las mujeres son vulnerables a todo tipo de violencia, con mayor frecuencia la violencia física y sexual.<sup>21</sup>

Castillo P. y Sedano M., en el 2014 en Huancayo realizaron una investigación con el objetivo de analizar y comparar las representaciones de masculinidad de los varones de los distritos de Huáchac y el AA.HH Justicia Paz y Vida y comprender cómo dichas representaciones se relacionan con el ejercicio de la violencia de género. La investigación fue de tipo cualitativo, inductivo y descriptivo conformado por 26 personajes entre varones y mujeres. Utilizaron como instrumento la guía de entrevista semi-estructurada a profundidad y una guía de entrevistas grupales validados por autoría propia. Finalmente, como resultado se encontró Los resultados que en ambos espacios socioculturales revelan rasgos similares más que disímiles y reflejan aún la presencia de representaciones que son guiadas por el modelo de masculinidad hegemónica propio de un sistema sexo/género, donde la violencia se configura como un rasgo esencial de la identidad de género masculina y una forma de ejercicio inequitativo del poder en las relaciones de género.<sup>22</sup>

### **1.3. Teorías relacionadas al tema**

#### **Teoría de enfermería de Dorothy Johnson**

En la teoría de Dorothy Johnson plantea que el hombre es como sistema conductual que trata de alcanzar un equilibrio a través de ajustes y adaptaciones que consigue hasta cierto punto, para actuar de una forma eficaz y eficiente. Esta conducta o sistema conductual es según su grado de adaptación y flexibilidad a estos, según su entorno y las fuerzas sociales que se le afronten.<sup>23</sup>

Por ello que en la violencia contra la mujer es fácil en adaptarse a esta investigación debido a que el entorno va influenciar en la salud de la persona, una mujer que está en contante violencia va a tener serios problemas tanto físico como psicológico, por lo tanto la enfermera actúa como regulador externo de los sistemas educando a la mujer en que no es saludable vivir o normalizar la violencia, mientras que el médico trata la parte fisiológica y medicamentosa de la enfermedad, pues la enfermera juega un papel muy importante en la restauración de la salud y en enseñar nuevas y mejores

formas de afrontar la realidad. Según la teoría de Dorothy Johnson el entorno en el que vives va a influenciar en bienestar tanto físico, psicológico y social.<sup>23</sup>

### **En el ámbito político**

La mujer en la actualidad tiene participación en los derechos políticos y la democratización le ha abierto enormes posibilidades, sin embargo la proporción de mujeres que participan en cargos públicos aún sigue siendo muy reducida y si desempeña una función pública los niveles de decisión son escasas.<sup>24</sup>

### **En el ámbito de la educación**

En el caso de la educación se conoce que la mujer en la historia estuvo relegada al ámbito privado, pues no tenía derecho a la educación formal y científica, pues solo podría dedicarse enteramente al hogar limitando de esta forma sus derechos, es así que la educación para la mujer es un aspecto clave para acceder a mayores oportunidades de trabajo y al acrecentamiento de su independencia económica y, a un ascenso y participación activa en las decisiones y estructuras de poder, tanto a nivel público como privado.<sup>24</sup>

### **En el ámbito familiar**

En la actualidad los pensamientos en los hogares antiguos, se resalta a la mujer virtuosa, aquella que se levanta temprano, da comida a su familia, cose la ropa, limpia la casa, alarga su mano al pobre, su propia apariencia y agrada a su esposo, sin embargo hoy en día las mujeres tienen el temor a formar una familia por las diferentes agresiones de violencia que se observa en la actualidad, sin embargo la mujer es una pieza vital en el correcto funcionamiento del hogar.<sup>25</sup>

### **Defensoría de la mujer**

Existen muchas leyes que hoy en día han sido creadas por el estado con el fin de proteger y defender a la mujer vulnerable y propensa de violencia, así como el Ministerio de la Mujer y Poblaciones Vulnerables que esta acargo de dicha función y en su Plan Nacional de Igualdad de Oportunidades entre Mujeres y Varones 2006–2010 se propone estrategias de igualdad de género, para fomentar la paz, valores, actitudes y relaciones que promueven la equidad entre en varón y la mujer.<sup>26</sup>

En el caso de las leyes se mencionan las más comunes como la Ley N° 28983, que significa la ley de igualdad de oportunidades entre mujeres, la Ley 26842 que establece el derecho a la recuperación, rehabilitación de la salud física y mental, así como del consentimiento informado para prevenir la violencia hacia las mujeres, la Ley N° 27942 que sanciona el hostigamiento sexual producido en el marco de las relaciones de autoridad o dependencia.<sup>26</sup>

### **Violencia**

Hace referencia que la violencia no es innata sino aprendida, por lo que se puede modificar.<sup>27</sup> En otras definiciones se le conoce a la violencia como el uso deliberado de la fuerza física o el poder, ya sea en grado de amenaza o efectivo, contra uno mismo, otra persona, un grupo o comunidad, que cause o este en la probabilidad de causar lesiones, muerte, daños psicológicos, trastornos del desarrollo o privaciones.<sup>26</sup>

Pues es así que la violencia no es nada más que la forma de ejercer poder sobre algún situado en una posición de inferioridad o de subordinación en la escala jerárquica y además tanto la persona agredida como la agresora sufren las consecuencias del maltrato, por lo que la primera es la que recibe la violencia afectándole en su integridad y la segunda es la que ejecuta o ejerce la violencia perjudicando su salud mental.<sup>26</sup>

### **Violencia contra la mujer o violencia de género**

La violencia contra la mujer, puede generarse en la casa o en la sociedad y se manifiesta a través del dominio del hombre, conocido como “machismo”<sup>25</sup> Este tipo de violencia es entendible como cualquier acción o conducta que cause muerte, daño o sufrimiento físico, sexual o psicológico a la mujer, tanto en el ámbito público como en el privado.<sup>28</sup> Normalmente se sostiene las relaciones de desigualdad de poder en la sociedad, siendo el del poder el género masculino.<sup>29</sup>

### **Tipos de violencia a la mujer**

#### **Violencia física**

Compromete a cualquier acto, no accidental, que exprese el uso deliberado de la fuerza o armas en ataques que lesionan o causen daño al cuerpo de la persona, así deje o no deje que deje evidencia de las huellas visibles en los cuerpos de las mujeres y que ocasione daño o sufrimiento físico.<sup>28</sup>

Estas pueden ser empujones, bofetadas, golpes, heridas, fracturas, estrangulación, quemaduras, atacar con armas y objetos, abandono de las personas en situación de peligro.<sup>29</sup>

### **Violencia psicológica**

Este tipo de violencia daña la autoestima, la identidad o el desarrollo emocional de la mujer y daña la dignidad de la persona oponiéndose en la integridad psíquica y emocional de la mujer destruyendo el mundo interno de la mujer y generando sentimientos de inferioridad y desesperanza.<sup>29</sup>

Este tipo de violencia incluye insultos, amenazas, acoso , agresiones verbales, reclusión y privación de recursos físicos, financieros y personales, así como cualquier otra forma de coacción que impacte sobre el estado emocional de la agraviada, su seguridad y autoconfianza.<sup>29</sup>

### **Violencia sexual**

En la Ley 30364, se señala que la violencia sexual sostiene que son “acciones de naturaleza sexual que se cometen contra una persona sin su consentimiento o bajo coacción” y estas incluyen acciones que no involucran penetración o contacto físico alguno, como también se consideran la exposición a material pornográfico y que vulneran el derecho de las personas a decidir voluntariamente acerca de su vida sexual o reproductiva, por medio de amenazas, coerción, uso de la fuerza o intimidación.<sup>30</sup> Esta violencia sexual puede ser producida en cualquier lugar, incluido la casa y el lugar de trabajo e independientemente de la relación que se tenga con la víctima.<sup>28</sup>

## **Causas o factores que influyen en la violencia contra la mujer**

### **El consumo de alcohol**

El alcohol actúa como factor influyente y no como condicionante inevitable para la generación de episodios de violencia, ya que encontramos que muchos hombres pueden beber sin que ello signifique que maltratarán a sus cónyuges, sin embargo puede ser un detonante que impulsa una respuesta a la liberación de los conflictos cuando se consume alcohol.<sup>28</sup>

### **Baja autoestima**

En el caso de las mujeres la baja autoestima incide en que acepten e incorporen los insultos y la violencia como algo que se merecen por alguna acción u omisión, mientras en el varón repercute en acciones de violencia originados por el miedo al ver a las mujeres “cual consideran suyas” expuestas a las miradas de otros hombres.<sup>28</sup>

### **Analfabetismo, desconocimiento de derechos**

Este tipo de violencia inhibe a las mujeres de establecer relaciones con las instituciones locales o de comunicarse con otros y otras que puedan apoyarlas frente a las situaciones que viven, pues no cuentan con muchas posibilidades para acceder a información y formación sobre sus derechos, lo cual las hace más vulnerables.<sup>28</sup>

### **El Machismo**

El machismo es una conducta individual y colectiva y proviene la desigualdad femenina.<sup>27</sup> Esta causa está asociada estrechamente al sistema patriarcal, que es un sistema de dominio, de presión y represión basado en una definición cultural y termina afectando la vida doméstica en todos los campos: afectivo, sexual, relacional, en la crianza, en la salud y en el cumplimiento de roles, es decir la dominación masculina sobre las mujeres, como una de las causas de la violencia.<sup>28</sup>

### **Formas que se presenta la violencia**

Entre los factores más comunes y observados son las amenazas, Insultos, órdenes que debe cumplir por temor, quitarle el habla (no hablarle), encierro, echarle la culpa de todo haciéndola sentir incapaz, celarla excesivamente, acusarla de infidelidad e impedirle salir de casa, impedir que trabaje para dominarla más, golpearla, hacerle

sentir que si se le maltrata es porque se lo buscó, obligarla a renunciar a sus propias metas o aspiraciones, romper sus cosas, no permitirle tomar decisiones, no darle dinero o impedirle que participe de manera igualitaria en la economía el hogar, privarla de alimentación, o permitirle visitar a sus padres, ni familiares cercanos.<sup>31</sup>

### **Factores que han confluído para silenciar la violencia en el hogar**

Larraín en el 2014 afirma que los factores que lleva a las mujeres a no realizar sus denuncias correspondientes son las siguientes: “La necesidad de resguardar la privacidad de la familia, diferencias culturales sobre la concepción de la violencia y temores o simplemente el dolor de hablar.”. Debido a los factores mencionados es que las personas no denuncian su caso y se convierten en víctimas permanentes, puestas que constantemente son agredidas y vulnerados sus derechos. Es preciso poner un alto a tanto abuso contra la mujer a través de políticas serias que se encarguen de brindar la sanción máxima a los victimarios.<sup>26</sup>

### **Repercusiones y/o consecuencias de la violencia de género**

Las consecuencias de la violencia son de diferente tipo y afectan no sólo a las mujeres víctimas sino al círculo familiar, especialmente a los hijos e hijas y al propio agresor.<sup>28</sup>

### **El silencio**

El silencio es una de las consecuencias que genera la violencia, pues no permite la ayuda que puede la mujer tener frente a este problema con su agresor, en este caso también debido que para la persona sometida a tortura es imposible hablar, poner en palabras lo siniestro; el horror vivido no encuentra su significante y sólo es posible metaforizarle a través del síntoma.<sup>32</sup>

### **Impacto en la salud física y mental**

Es conocido que la violencia afecta gravemente la salud física de las mujeres, impidiendo que desarrollen su vida normalmente.<sup>28</sup> La violencia tiene también un impacto en la autopercepción, notándose en las mujeres que la sufren una baja autoestima, en unos casos a niveles de pérdida total del sentido de su dignidad y valoración como persona, inhibiéndolas de establecer nuevas relaciones, pues se

sienten en desigualdad frente a otras mujeres y sienten que ya no pueden volver a tener una nueva pareja, y menos aún si tienen hijos.<sup>28</sup>

### **Feminicidio**

El feminicidio es un término que intenta inscribirse en el discurso criminalística para evidenciar acciones humanas cuyos móviles responden a una racionalidad colectiva que discrimina y valora a la mujer como objeto de “uso” y “abuso”; y no como sujeto semejante y digno de ejercer sus derechos.<sup>26</sup>

### **Impacto en hijos e hijas**

La violencia en el hogar constituye en un modelo de aprendizaje, pues los niños y niñas suelen ser testigos de estas acciones. Al tener la violencia como marco de referencia, ésta se traducirá luego en los comportamientos y actitudes que tendrán los hijos e hijas en el futuro, asumiendo la violencia como mecanismo de solución de conflicto y de control del poder y mantención de los privilegios del hombre en la relación de pareja.<sup>28</sup>

## **1.4. Formulación del problema**

### **1.4.1. Problema General**

¿Cuál es el nivel de violencia contra la mujer del comedor popular Club de Madres Unidas los licenciados de ventanilla– 2018?

### **1.4.2. Problemas específicos**

¿Cuál es el nivel de violencia contra la mujer según la dimensión física del comedor popular Club de Madres Unidas los licenciados de ventanilla– 2018?

¿Cuál es el nivel de violencia contra la mujer según la dimensión psicológica del comedor popular Club de Madres Unidas los licenciados de ventanilla– 2018?

¿Cuál es el nivel de violencia contra la mujer según la dimensión sexual del comedor popular Club de Madres Unidas los licenciados de ventanilla– 2018?

## **1.5. Justificación del estudio**

Es importante tratar este tema de violencia contra la mujer porque aún sigue prevaleciendo altos índices de feminicidios en el Perú. Según la INEI más se da en la capital de Lima además porque se sigue observando en las mujeres que no denuncian los casos y callan por miedo al agresor. Es conveniente llevar a cabo esta investigación porque beneficiara aquellas mujeres que están siendo víctimas de violencia, y aquellas que todavía no lo son, pero que pueden estar iniciando una relación de violencia sin darse cuenta. Además se contribuirá como un aporte a nuevos estudios del caso en las personas interesadas. Este estudio muestra trascendencia social debido que los resultados pretenden contribuir a los profesionales de la salud y la sociedad en general reconozcan que la violencia contra la mujer existe y es uno de los problemas de salud pública que necesitara ser abordado desde un punto de vista de la promoción de la salud, atención médica como psicológica. Además para que crean nuevas expectativas en prevención de la violencia contra la mujer, motivar a las mujeres que están siendo violentadas para que denuncien. Para que se conozcan los verdaderos reportes estadísticos de denuncias sobre el tema y las autoridades tomen carta en el asunto.

Este estudio pretende llenar vacíos o generar nuevos conocimientos, porque no se han hecho todavía un estudio sobre la violencia contra la mujer en el comedor popular club de madres unidas Este estudio puede servir de base para que se planteen hipótesis o ideas para futuros estudios y sirva como marco de referencia para que los profesionales de la salud y el estado apliquen o diseñen estrategias para mejorar o reducir la violencia.



## **1.6. Hipótesis**

El presente estudio no presenta hipótesis ya que solo trabajara con una sola variable.

## **1.7. Objetivos**

### **1.7.1. Objetivo General**

Determinar el nivel de violencia contra la mujer del comedor popular Club de Madres Unidas los licenciados de ventanilla – 2018

### **1.7.2. Objetivos Específicos**

- Identificar el nivel de violencia contra la mujer según dimensión física del comedor popular Club de Madres Unidas los licenciados de ventanilla.
- Identificar el nivel de violencia contra la mujer según dimensión psicológica del comedor popular Club de Madres Unidas los licenciados de ventanilla.
- Identificar el nivel de violencia contra la mujer según dimensión sexual del comedor popular Club de Madres Unidas los licenciados de ventanilla.

## **II. Método**

### **2.1. Diseño de investigación**

#### **Enfoque**

El estudio a desarrollar es cuantitativo ya que se empleó datos con medición numérica los cuales serán analizados estadísticamente.

#### **Diseño**

El diseño es no experimental ya que no se manipulo la variable de estudio, de nivel descriptivo y tipo aplicado.

### **2.2. Variables**

### 2.2.1. Operacionalización de la variable

VARIABLE	DEFINICION CONCEPTUAL	DEFINICION OPERACIONAL	DIMENCIONES/ INDICADORES	ESCALA DE MEDICION
“violencia contra la mujer”	La violencia contra la mujer es entendible como cualquier acción o conducta que cause muerte, daño psicológico o sufrimiento físico.” <sup>29</sup>	La violencia contra la mujer será medida a través del cuestionario llamado Nivel de violencia en la pareja, el cual está conformado por 26 ítems, creado por la autora Nunca = 1 Rara vez = 2 A veces = 3 Con frecuencia = 4 siempre = 5 Donde la puntuación del nivel de violencia es: Alta: 96-130 Media: 61- 95 Baja: 26-60	<b>FISICA</b> <ul style="list-style-type: none"> <li>- Golpes</li> <li>- rasguños</li> </ul>	Ordinal
			<b>PSICOLOGICA</b> <ul style="list-style-type: none"> <li>- Insultos.</li> <li>- Poner en evidencia delante de otros.</li> <li>-</li> </ul>	
			<b>SEXUAL</b> <ul style="list-style-type: none"> <li>- Exigencia de relaciones sexuales</li> <li>- Relaciones sexuales forzosas</li> </ul>	

## **2.3. Población y muestra**

### **2.3.1. Población.**

La población estuvo conformada por 50 mujeres que asisten al comedor popular Club de Madres Unidas.

### **2.3.2. Muestra:**

No medible porque se trabajó con toda la población por ser pequeña.

#### **Criterios de inclusión:**

- Mujeres que aceptaron participar en la investigación
- Mujeres que firmaron el consentimiento informado
- Mujeres mayores de 18 años

#### **Criterios de exclusión:**

- Mujeres que no aceptaron participar en la investigación
- Mujeres que no firmaron el consentimiento informado
- Mujeres que no pertenecen al comedor popular.
- Mujeres con algún tipo de discapacidad mental.

## **2.4. Técnicas de instrumento de recolección de datos, validez y confiabilidad:**

Se usó la técnica de la encuesta y el instrumento aplicado fue creado por la autora

### **2.4.1. Técnicas**

Para el siguiente estudio se empleó la técnica de la encuesta.

### **2.4.2. Instrumentos**

Para la presente investigación se utilizó la técnica de la encuesta, el instrumento es el cuestionario, el cual nos permitió medir la violencia contra la mujer, fue elaborado por la autora. El cual está compuesto por 26 ítems divididos en 3 dimensiones física (6 ítems) psicológica (15 ítems) y sexual (5 ítems), la confiabilidad fue de un Alpha de Cronbrach de 0.976

### **2.4.3. Validez**

El instrumento que mide el nivel de violencia fue validado a través de jueces de expertos, en total fueron 5 compuesto por 4 mujeres (con especialidad en violencia contra la mujer.) y un policía experto en temas y denuncias de violencia contra la mujer, se tuvo como resultado  $P=0.4$ , por lo cual se indica que es válido.

#### 2.4.4. Confiabilidad de los instrumentos

La confiabilidad se obtuvo mediante una prueba piloto aplicada en 15 mujeres, el Alpha de Cronbach fue de 0.976 por lo cual se entiende que el instrumento es confiable

Confiabilidad del cuestionario	
Alfa de Cronbach	Nro. De Elementos
,976	26

Fuente: Resultado de análisis SPSS en base de datos

#### 2.5. Método de análisis de datos

Finalizada la recolección de los datos, se realizó el vaciado de datos en el programa estadístico SPSS V23, luego de analizar, los datos fueron exportados al programa Excel 2016 el cual permitió presentar los resultados a través de cuadros de frecuencias y diagramas de barras.

#### 2.6. Aspectos éticos

**La autonomía:** Las mujeres que participaron tuvieron la opción de decidir de forma voluntaria si participaran o no en la investigación, teniendo en cuenta que podrán retirarse en cualquier momento.

**Beneficencia:** se buscó que la investigación beneficiara a las mujeres participantes del comedor, por medio de los resultados obtenidos se podrá tomar las medidas necesarias para poder disminuir los índices de violencia que afectan a las mujeres.

**Justicia:** todas las mujeres que cumplieron los criterios de inclusión podrán participar sin hacer acepción de personas importando la cultura, la raza y creencias.

**No maleficencia:** Las mujeres que participaron en la presente investigación no correrán ningún riesgo sobre la manipulación de sus datos, ya que el cuestionario

será anónimo, explicándole que los resultados obtenidos serán confidenciales, utilizados con fines de investigación.

### III Resultados

#### 3.1 Resultados descriptivos generales

Figura 1. Nivel de violencia contra las mujeres que acuden al comedor popular Club de Madres Unidas los Licenciados de Ventanilla.-2018

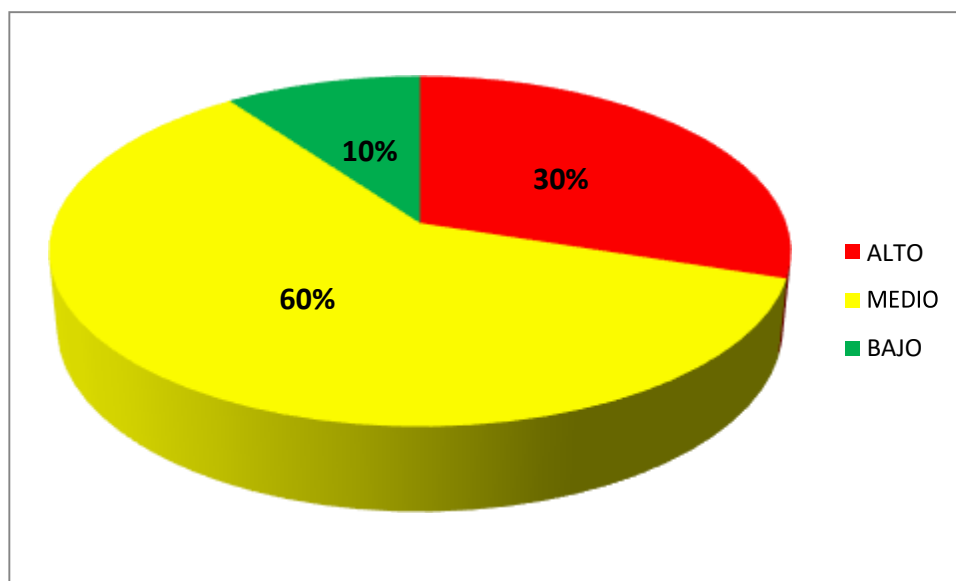

Fuente: Base de datos

Se puede observar que, del total de encuestados, el 60% de mujeres presenta violencia a nivel medio, el 30% nivel alto y el 10% nivel bajo.

### 3.2 Resultados descriptivos específicos

Figura 2. Nivel de violencia contra la mujer según dimensión física del comedor popular Club de Madres Unidas los Licenciados de Ventanilla.-2018



Tabla 1

Nivel de violencia contra la mujer según dimensión física del comedor popular Club de Madres Unidas los licenciados de ventanilla.-2018

Dimensión	Nivel alto	Nivel medio	Nivel bajo
Física	60%	22%	18%

Fuente: Base de datos.

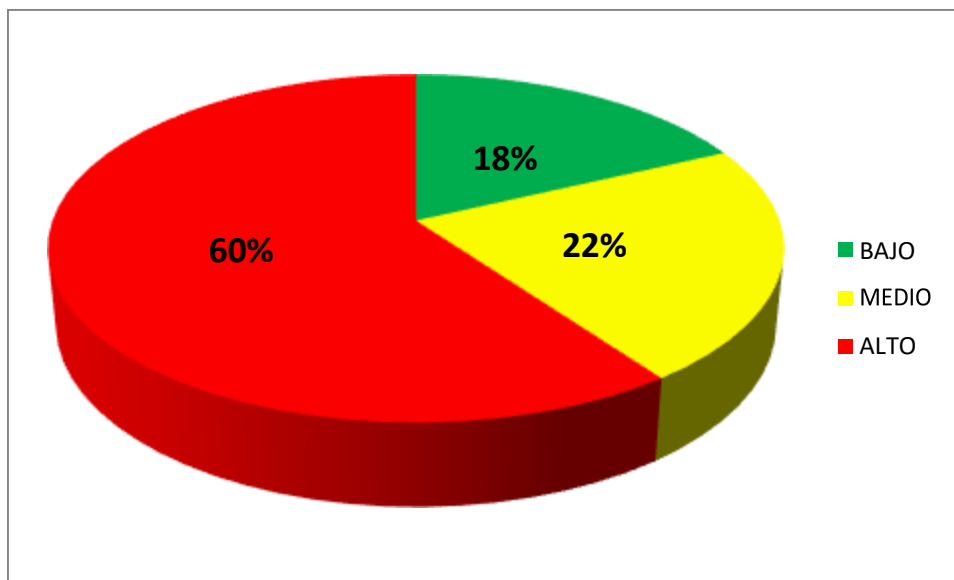
El 60% de mujeres (30) de las encuestadas presentó un nivel alto de violencia física, el 22% (11) un nivel medio y el 18%(9) un nivel bajo.

Figura 3. Nivel de violencia contra la mujer según dimensión psicológica del comedor popular Club de Madres Unidas los Licenciados de Ventanilla.



Tabla 2

Nivel de violencia contra la mujer según dimensión psicológica del comedor popular Club de Madres Unidas los licenciados de ventanilla

Dimensión	Nivel alto	Nivel medio	Nivel bajo
Psicológica	70%	20%	10%

El 70%(35) de las mujeres encuestadas presentó un nivel alto de violencia psicológica, el 20% (10) un nivel medio y el 10%(5) un nivel bajo.

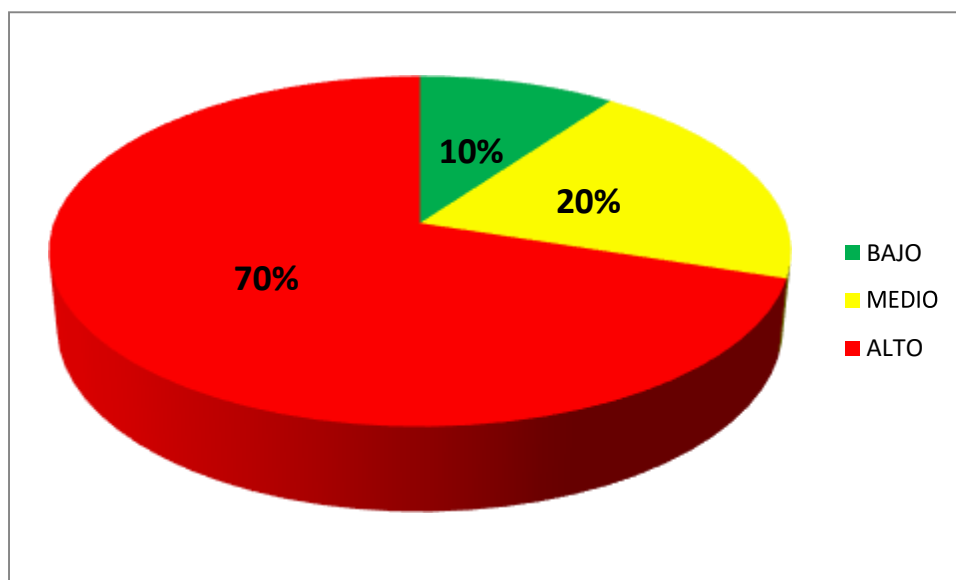

Figura 4. Nivel de violencia contra la mujer según dimensión sexual del comedor popular Club de Madres Unidas los Licenciados de Ventanilla.



Tabla 3

Nivel de violencia contra la mujer según dimensión sexual del comedor popular Club de Madres Unidas los licenciados de ventanilla.

Dimensión	Nivel alto	Nivel medio	Nivel bajo
Sexual	30%	20%	50%

El 50%(25) de las mujeres encuestadas presentó un nivel bajo de violencia sexual, el 20% (10) un nivel medio y el 30%(15) un nivel bajo.

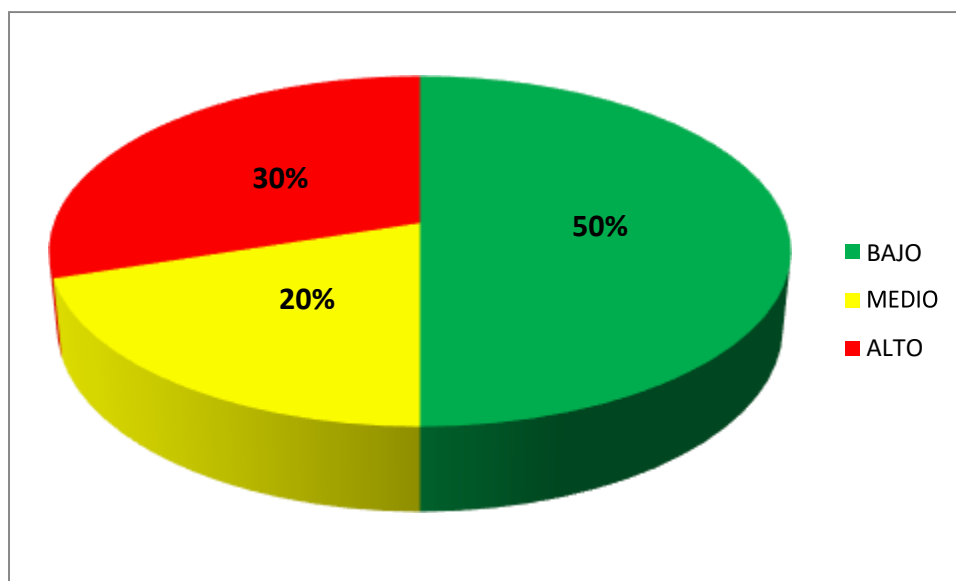
#### **IV. Discusión**

El presente estudio tuvo como objetivo determinar el nivel de violencia contra la mujer del comedor popular Club de Madres Unidas los licenciados de ventanilla. En la actualidad en la sociedad peruana existen muchos casos de feminicidios, las noticias son alarmantes puesto que pese a saber el alto índice de violencia que hay contra la mujer aún no se logra controlar ni ponerle freno a esta situación.

Asimismo en la presente investigación, en los resultados se observó que predominó el nivel medio de violencia en las mujeres que asisten al comedor popular madres unidas, sin embargo el 20% de la población encuestada presentó un nivel alto, de dichos resultados se puede sostener que estas mujeres se encuentran siendo víctimas constantes de maltrato por ende se puede suponer y no sorprender que alguna de ellas pueda llegar a ser una víctima más de feminicidio, en este sentido tiene semejanza con el estudio desarrollado por Quispe,<sup>19</sup> en Ayacucho, quien trabajó con una muestra de 814 participantes.

Ambos estudios identificaron que hay violencia de nivel medio a alto, en el caso de Quispe<sup>19</sup> menciona donde el 80% de ellas fue víctima de violencia por parte de su conyugue, en el caso del estudio realizado hay más casos de violencia a nivel medio esto se puede dar porque en este estudio el 72% de las mujeres que acuden al comedor trabajan fuera de casa lo cual disminuye el tiempo de estar en contacto con su agresor, por otro lado el nivel socioeconómico evidenció que el 36% de las encuestadas tienen secundaria completa y el 16% cuentan con estudios superiores pese a tener estos datos, la violencia no cesa.

Dorothy Johnson<sup>23</sup>, en el modelo de sistemas conductuales le pone énfasis al entorno en el que vive el ser humano, es por eso que partiendo de este punto si una persona vive en constante violencia sea física, psicológica o sexual, su salud se verá comprometida porque no se encuentra en lugar saludable, es por ello que las mujeres que son víctimas de violencia presenten un autoestima baja, están acostumbradas al maltrato que lo normalizan, otras serias consecuencias son la depresión y en el peor de los casos el intento de suicidio.

Con respecto al primer objetivo específico sobre el nivel de violencia contra la mujer según dimensión física, se tuvo como resultado que el 60% de ellas ha sido

agredido físicamente se asemeja con el estudio realizado por Quispe, en el cual el 69% de las encuestadas fue maltratada por su pareja con algún miembro de su cuerpo, de igual forma se evidencia en el estudio realizado por Lucín,<sup>17</sup> en Guayaquil, donde el 25% de las encuestadas señaló haber tenido moretones causados por los golpes.

De los datos observados en los estudios se puede evidenciar que los países donde se promueve más el machismo predomina la violencia física, esta situación viene sucediendo no ahora sino desde la antigüedad puesto que físicamente la mujer se encuentra en desventaja física contra un varón es por ello que muchas veces terminan siendo lastimadas, desde la infancia en el núcleo familiar se ha enseñado a que el hombre puede tener control sobre su pareja, solo por hecho de que es hombre, este criterio es propio del país peruano.

Con respecto al segundo objetivo el nivel de violencia contra la mujer según dimensión psicológica, se tuvo como resultado que el 70% de de las encuestadas sufren violencia psicológica, tiene similitud con el estudio realizado por Lucín<sup>18</sup> donde el 40% señaló sentirse humillada por su pareja, el 25% han sido asiladas de su familia, Por otro lado en el estudio Quispe<sup>19</sup> el 16% fue víctima de intimidación, el 48% ha sido amenazada, Calongos<sup>21</sup> en su estudio sostuvo que a mayor presencia de violencia psicológica menor es el autoestima de la mujer, muchas se acostumbran a vivir de esa manera y generalmente siguen la cadena de la violencia, las mujeres son las principales que ejercen violencia sobre sus hijos ya que es en el entorno donde viven lo que en su mayoría las condiciona a tener este tipo de conductas y algo mucho peor en el estudio realizado por Galego,<sup>18</sup> en Madrid sostiene que la violencia tiene serias consecuencias negativas en la mujer porque la vuelve dependiente al agresor, es decir la victima vera a su victimario como su refugio.

De acuerdo con el tercer objetivo el nivel de violencia contra la mujer según dimensión sexual, se tuvo como resultado que el 30% de las mujeres que asisten al comedor fueron víctimas de violencia sexual, la mayoría indico que en algún momento vieron pornografía contra su voluntad, solo con la finalidad de satisfacer a sus parejas, siguiendo con la línea de investigación se parece al estudio elaborado por Quispe<sup>19</sup> donde sostiene que el 32% de las mujeres han recibido toques no

deseados, el 0,9% fue víctima de violación, el cual es un delito grave, pero debido a que las mujeres están dañadas a nivel psicológico entienden que una violación no se da entre una pareja y caen nuevamente en la normalización de este hecho, esto se debe a la falta de prevención por parte tanto del ministerio de la mujer y poblaciones vulnerables como también por parte del ministerio de salud y educación, quienes son los que deben fomentar la prevención contra la violencia, disminuir estas cifras alarmante, esto se puede lograr pero es un trabajo que se debe hacer de forma conjunta y el personal de enfermería está capacitado para ello.

## **V. Conclusiones**

1. El nivel medio de violencia predominó en las mujeres que acuden al comedor popular.
2. según la dimensión física se evidenció que el 60% de las mujeres que asisten al comedor popular club de madres unidas fueron agredidas es decir predominó un nivel alto.
3. Respecto a la dimensión psicológica predominó el nivel alto ya que el 70% de las mujeres del comedor popular padeció insultos, gritos, humillaciones y en algunos casos las aislaron de sus familiares y amigos.
4. Se concluyó, que las mujeres que asisten al comedor popular club de madres unidas según la dimensión sexual predominó el nivel bajo.

## **VI. Recomendaciones**

1. A la encargada del comedor popular que permita que se realicen sesiones educativas contra la violencia de género y las mujeres conozcan sus derechos, las leyes que las amparan.
2. Trabajar de forma multidisciplinaria teniendo en cuenta a la comisaria como un órgano necesario para mencionada población.
3. Al centro de salud correspondiente a la zona para que pueda trabajar con la comunidad y se puedan disminuir los casos de violencia.
4. A los estudiantes de enfermería para que puedan realizar estudios cualitativos donde puedan entrevistar a las mujeres y ver a mayor profundidad la situación en la que se encuentran.

## VII. Referencias

1. Vargas H. Violencia contra la mujer infligida por su pareja y su relación con la salud mental de los hijos adolescentes. Rev Med Hered [Internet]. 2017 Ene [citado 2018 Nov 21] ; 28( 1 ): 48-58. Disponible en:  
[http://www.scielo.org.pe/scielo.php?script=sci\\_arttext&pid=S1018-130X2017000100009&lng=es](http://www.scielo.org.pe/scielo.php?script=sci_arttext&pid=S1018-130X2017000100009&lng=es).
2. Peña C, Vilchez L, Acho R, Loredó R, Ortiz K, Salazar M, Violencia contra la mujer en el distrito de Santiago de Surco. 2017. Lima: Universidad de Ricardo Palma; 2017. Disponible en:  
<http://repositorio.urp.edu.pe/bitstream/handle/urp/1080/Violencia%20contra%20la%20mujer%20%281%29.pdf?sequence=1&isAllowed=y>
3. Tristan F. La violencia contra la mujer: Femicidio en el Perú [en línea]. Perú: CMP; 2005. [Citado: 2018 noviembre 21]. Disponible en:  
<http://www.flora.org.pe/pdfs/Femicidio.pdf>
4. Naciones Unidas Derechos Humanos Oficina de Alto Comisionado. Declaración sobre la eliminación de la violencia contra la mujer. Suiza: ACNUDH; 1993. Disponible en:  
<https://www.ohchr.org/SP/NewsEvents/Pages/DisplayNews.aspx?NewsID=23924&LangID=E>
5. Benenson P. (EDAI). Está en nuestras manos No más violencia contra las mujeres. [en línea]. 2.ª ed. Madrid: Amnistía internacional; 2004. Disponible en:  
<https://amnistiainternacional.org/publicaciones/35-esta-en-nuestras-manos-no-mas-violencia-contra-las-mujeres.html>
6. Organización Mundial de la Salud. Informe de la OMS destaca que la violencia contra la mujer es “un problema de salud global de proporciones epidémicas”. Suiza: OMS; 2013. Disponible en:  
[https://www.who.int/mediacentre/news/releases/2013/violence\\_against\\_women\\_20130620/es/](https://www.who.int/mediacentre/news/releases/2013/violence_against_women_20130620/es/)

7. Organización Mundial de la Salud. Violencia contra la mujer. Suiza; OMS;2017. Disponible en: <http://www.who.int/es/news-room/fact-sheets/detail/violence-against-women>
8. Pan American Health Organization. Comprender y abordar la violencia contra las mujeres. Suiza, OMS/OPS;2013. Disponible en: <https://www.paho.org/hq/dmdocuments/2014/20184-ViolenciaPareja.pdf>
9. Departamento de Asuntos Económicos y Sociales de las Naciones Unidas (2015). The World's Women 2015, Trends and Statistics,pág. 159. Disponible en: <http://www.unwomen.org/es/what-we-do/ending-violence-against-women/facts-and-figures>
10. European Union Agency for Fundamental Rights. Violencia de género contra las mujeres: una encuesta a escala de la UE. Austria: FRA;2014. Disponible en: [https://fra.europa.eu/sites/default/files/fra-2014-vaw-survey-at-a-glance-oct14\\_es.pdf](https://fra.europa.eu/sites/default/files/fra-2014-vaw-survey-at-a-glance-oct14_es.pdf)
11. United Nations International Children's Emergency Found. Extracto del informe nacional sobre violencia y salud.Mexico: UNICEF; 2006. Disponible en: [https://www.unicef.org/mexico/spanish/Informe\\_Nacional-capitulo\\_II\\_y\\_III\(2\).pdf](https://www.unicef.org/mexico/spanish/Informe_Nacional-capitulo_II_y_III(2).pdf)
12. Observatorio de Igualdad de Género. Estados Unidos: OIG; 2017. Disponible en: <https://oig.cepal.org/es/indicadores/feminicidio>
13. Corte Suprema de Justicia de la Nacion. Datos estadísticos del poder judicial sobre feminicidios. Argentina:CSJN;2014. Disponible en: [https://www.csjn.gov.ar/om/docs/femicidios\\_2014.pdf](https://www.csjn.gov.ar/om/docs/femicidios_2014.pdf)
14. Instituto Nacional de Estadística e Informática. El 68,2% de las mujeres fueron víctimas de violencia psicológica, física y/o sexual, alguna vez por el esposo o compañero. Perú: INEI;2017. Disponible en: <https://www.inei.gob.pe/media/MenuRecursivo/noticias/nota-de-prensa-n115-2017-inei.pdf>
15. Ministerio de la Mujer y Poblaciones Vulnerables. Defiende los derechos de más de 19 mil personas afectadas por violencia familiar y sexual. Perú: MIMP; 2018. Disponible en: <https://www.mimp.gob.pe/salaprensa/nota-prensa.php?codigo=2810>
16. Ministerio de la Mujer y Poblaciones Vulnerables. Informe estadístico: violencia en cifras. Perú: MIMP; 2018. Disponible en:



[https://www.mimp.gob.pe/files/programas\\_nacionales/pncvfs/publicaciones/info\\_rme-estadistico-02\\_2018-PNCVFS-UGIGC.pdf](https://www.mimp.gob.pe/files/programas_nacionales/pncvfs/publicaciones/info_rme-estadistico-02_2018-PNCVFS-UGIGC.pdf)

17. Lucin Z. Análisis del maltrato contra la mujer y propuesta de una campaña de sensibilización y comunicación en la cooperativa Nelson Mandela de la isla trinitaria, ciudad de Guayaquil. [Tesis de grado]. Ecuador: Universidad de Guayaquil; 2015. Disponible en: <http://repositorio.ug.edu.ec/bitstream/redug/7378/1/proyecto%20Luc%C3%ADn.pdf>
18. Galego V. Autonomía personal y afrontamiento en mujeres en situación de maltrato. [Tesis de postgrado]. España: Ministerio de Sanidad, Servicios Sociales e Igualdad; 2015. Disponible en: [http://www.violenciagenero.igualdad.mpr.gob.es/violenciaEnCifras/estudios/Tesis/pdfs/Tesis2\\_Autonomia\\_Personal.pdf](http://www.violenciagenero.igualdad.mpr.gob.es/violenciaEnCifras/estudios/Tesis/pdfs/Tesis2_Autonomia_Personal.pdf)
19. Vega L. Dependencia emocional y violencia de pareja en mujeres en la adultez temprana usuarias de un establecimiento de salud nacional en Comas. [Tesis de grado] Perú: Universidad Cesar Vallejo; 2016. Disponible en: [http://repositorio.ucv.edu.pe/bitstream/handle/UCV/1281/Vega\\_FLS.pdf?sequence=1&isAllowed=y](http://repositorio.ucv.edu.pe/bitstream/handle/UCV/1281/Vega_FLS.pdf?sequence=1&isAllowed=y)
20. Calongos K. Violencia psicológica y autoestima en mujeres de 18 a 49 años en un grupo de comisarías de lima. [Tesis de grado] Perú: Universidad Cesar Vallejo; 2016. Disponible en: [http://repositorio.ucv.edu.pe/bitstream/handle/UCV/1116/Calongos\\_VKP.pdf?sequence=1&isAllowed=y](http://repositorio.ucv.edu.pe/bitstream/handle/UCV/1116/Calongos_VKP.pdf?sequence=1&isAllowed=y)
21. Quispe R. Violencia de género y feminicidio en el distrito judicial de Ayacucho durante el periodo 2014. [Tesis de grado]. Perú: Universidad Nacional de San Cristobal de Huamanga; 2015. Disponible en: [http://repositorio.unsch.edu.pe/bitstream/handle/UNSCH/819/Tesis%20D69\\_Qu\\_i.pdf?sequence=1&isAllowed=y](http://repositorio.unsch.edu.pe/bitstream/handle/UNSCH/819/Tesis%20D69_Qu_i.pdf?sequence=1&isAllowed=y)
22. Castillo Hilario P, Sedano Cabezas M. Representaciones de masculinidad y violencia de género: un estudio comparativo entre el distrito de Huachac y el asentamiento humano Justicia paz y vida. [Tesis de grado] Perú: Universidad Nacional del Centro del Perú; 2014. Disponible en: <http://repositorio.uncp.edu.pe/bitstream/handle/UNCP/1387/TESIS%20DE%20PRE%20GRADO%20-%20SOCIOLOGIA.pdf?sequence=1&isAllowed=y>
23. Reyes J, Zepeda M. Aplicación de un modelo teórico de enfermería en la intervención de las mujeres víctimas de violencia doméstica. Eglobal [En línea].

- 1 [citado 22nov.2018];7(2). Available from: <https://revistas.um.es/eglobal/article/view/16021>
24. Ramacciotti B. La situación de la mujer en las américas y el enfoque de equidad de género en el sistema interamericano. 1998; (18):15–39. Available from: <http://revistas.pucp.edu.pe/index.php/agendainternacional/article/view/7210/7413>
25. Casarea E. La funcion de la mujer en la familia. principales enfoques teoricos. Aposta. Revista de Ciencias Sociales [en linea].2008;(36): 1-21.Disponible en: <http://www.redalyc.org/articulo.oa?id=495950229003>
26. Torres R. Violencia contra la mujer en feminicidio en el periodo 2009- 2014 por regiones en el Perú. [Tesis de posgrado] Perú: Universidad Cesar Vallejo; 2017. Disponible en: [http://repositorio.ucv.edu.pe/bitstream/handle/UCV/7245/Torres\\_CRM.pdf?sequence=1&isAllowed=y](http://repositorio.ucv.edu.pe/bitstream/handle/UCV/7245/Torres_CRM.pdf?sequence=1&isAllowed=y)
27. Oblitas B. Machismo y violencia contra la mujer. Revista Investigaciones Sociales. 2009;13(23):301–22. Available from: <http://revistasinvestigacion.unmsm.edu.pe/index.php/sociales/article/view/7235>
28. Montalvo R, Prieto L. Entre silencios, palabras que matan y rutas truncadas. Perú: Prpjur:2008. Available from: [http://www.ser.org.pe/files/violencia\\_hacia\\_mujer\\_distritos\\_rurales.pdf](http://www.ser.org.pe/files/violencia_hacia_mujer_distritos_rurales.pdf)
29. Andrade E. Violencia de género durante la gestación y su relación con los resultados maternos en las puérperas atendidas en el Instituto Nacional Materno Perinatal, junio 2016. [Tesis de grado] Perú: Universidad Nacional Mayor de San Marcos; 2016. Disponible en: [http://cybertesis.unmsm.edu.pe/bitstream/handle/cybertesis/5093/Andrade\\_re.pdf?sequence=1&isAllowed=y](http://cybertesis.unmsm.edu.pe/bitstream/handle/cybertesis/5093/Andrade_re.pdf?sequence=1&isAllowed=y)
30. Ministerio de la mujer y poblaciones vulnerables. Violencia basada en género. Perú: MIMP; 2016. Available from: <https://www.mimp.gob.pe/files/direcciones/dgcvg/mimp-marco-conceptual-violencia-basada-en-genero.pdf>

31. Congreso de la República. Defensoría de la Mujer, el Niño, el Adolescente y de las personas con discapacidad víctimas de actos de discriminación Violencia Contra la Mujer. Perú;2018. Available from: <http://www.congreso.gob.pe/DefensoriaMujer/?K=811>
32. Red Chilena contra la Violencia Doméstica y Sexual. Mujeres y violencia : silencios y resistencias.Chile;2012. Disponible en: [http://www.nomasviolenciacontramujeres.cl/wp-content/uploads/2015/11/mujeres\\_y\\_violencia\\_silencios\\_y\\_resistencia.compressed.pdf](http://www.nomasviolenciacontramujeres.cl/wp-content/uploads/2015/11/mujeres_y_violencia_silencios_y_resistencia.compressed.pdf)

## **Anexos**

## Anexo 1 Instrumento



**FACULTAD DE CIENCIAS MÉDICAS**  
**ESCUELA ACADÉMICA PROFESIONAL DE ENFERMERÍA**

**VIOLENCIA CONTRA LA MUJER DEL COMEDOR POPULAR CLUB  
DE MADRES UNIDAS LOS LICENCIADOS DE VENTANILLA - 2018**

**Código: 00 \_\_\_\_**

Instrucciones: El presente cuestionario presenta un conjunto de enunciados acerca del nivel de violencia contra la mujer a la que están expuestas las mujeres que asisten al comedor popular Club de Madres Unidas Los Licenciados de Ventanilla, Se le solicita el favor de responder con total sinceridad a fin de obtener información veraz.

Deberá responder colocando un aspa (x) sobre una sola alternativa. Se le recuerda que la participación es anónima, se le agradece su colaboración

### **DATOS GENERALES**

1. Edad:

2. Lugar de procedencia:

- a) Sierra
- b) Costa
- c) Selva

3. Estado civil:

- a) Casada
- b) Conviviente

4. Grado de instrucción académica:

- a) Primaria completa
- b) Primaria incompleta
- c) Secundaria completa
- d) Secundaria incompleta
- e) Superior

5. Centro de trabajo:

- a) En casa
- b) Fuera de casa

## II. PREGUNTAS ESPECÍFICAS

### CONOCIMIENTO.

Preguntas	Nunca	Rara vez	A veces	Con frecuencia	Siempre
<b>FISICO</b>					
1. Tu pareja te golpea					
2. Te ha golpeado con algún objeto					
3. Te golpea en la cabeza o en la cara.					
4. Te golpea en partes del cuerpo que no son visibles					
5. te ha dejado inconsciente por tantos golpes					
6. Has tenido que ir al Hospital por causa de los golpes					
<b>PSICOLOGICO</b>					
7. Te insulta					
8. Te humilla frente a los demás					
9. Te grita cada vez que discuten					
10. Te dice que eres tonta o que no se sirves para nada					
11. Es celoso contigo					
12. No te deja salir sola de la casa					
13. Te dice que eres fea, flaca o muy gorda					
14. te dice que tu sin él no podrías hacer nada.					
15. te da ordenes					

16. te trata como alguien inferior a el.					
17. Te ha prohibido salir con amigas					
18. se molesta cuando visitas algún familiar					
19. Se enoja si algún familiar te visita en casa					
20. le tienes miedo					
21. Piensas que en cualquier momento puede matarte					
<b>SEXUAL</b>					
22. Te ha forzado a tener relaciones sexuales					
23. Te ha obligado a que hagas cosas intimas que no querías					
24. Te ha obligado a ver pornografía					
25. Te ha pedido tener relaciones sexuales con más personas					
26. Ha tenido relaciones sexuales con otras personas delante tuyo					

## **Anexo 2 Matriz de consistencia**



FORMULACIÓN	OBJETIVOS	VARIABLES	DEFINICION OPERACIONAL	DIMENSIONES	INDICADORES	METODOLOGIA	ASPECTOS ÉTICOS
¿Cuál es el nivel de violencia contra la mujer del comedor popular Club de Madres Unidas los licenciados de ventanilla– 2018?	<ul style="list-style-type: none"> <li>- Determinar el nivel de violencia contra la mujer del comedor popular Club de Madres Unidas los licenciados de ventanilla – 2018</li> <li>• Identificar el nivel de violencia contra la mujer según dimensión física del comedor popular Club de Madres</li> </ul>	Violencia contra la mujer	<p>La violencia contra la mujer será medida a través del cuestionario llamado Nivel de violencia en la pareja, el cual está conformado por 26 ítems, creado por la autora</p> <p>Nunca = 1</p> <p>Rara vez = 2</p> <p>A veces = 3</p>	<p><b>FISICA</b></p> <p><b>PSICOLOGICA</b></p> <p><b>SEXUAL</b></p>	<ul style="list-style-type: none"> <li>- Golpes</li> <li>- rasguños</li> <li>- Insultos.</li> <li>- Poner en evidencia delante de otros.</li> <li>- celos</li> <li>- Exigencia de relaciones sexuales</li> <li>- Relaciones sexuales forzosas</li> </ul>	<p><b>Enfoque:</b> cuantitativo</p> <p><b>Diseño:</b> No experimental</p> <p><b>Nivel:</b> Descriptivo.</p> <p><b>Tipo:</b> Aplicativo</p> <p><b>Población:</b> La población estuvo conformada por 50 mujeres que</p>	<p><b>La autonomía:</b> Las mujeres que participaran tendrán la opción de decidir de forma voluntaria si participaran o no en la investigación, teniendo en cuenta que podrán retirarse en cualquier momento.</p>

	<p>Unidas los licenciados de ventanilla.</p> <ul style="list-style-type: none"> <li>• Identificar el nivel de violencia contra la mujer según dimensión psicológica del comedor popular Club de Madres Unidas los licenciados de ventanilla.</li> <li>• Identificar el nivel de</li> </ul>		<p>Con frecuencia = 4 siempre = 5</p> <p>Donde la puntuación del nivel de violencia es::</p> <p>Alta: 96-130</p> <p>Media: 61- 95</p> <p>Baja: 26-60.</p>		<ul style="list-style-type: none"> <li>- Obligación a ver material pornográfico.</li> <li>- Sexo con personas ajenas al matrimonio.</li> </ul>	<p>asisten al comedor popular Club de Madres Unidas.</p> <p><b>Técnica:</b> Encuesta</p> <p><b>Instrumento:</b> Cuestionario creado por la autora.</p>	<p><b>Beneficencia:</b> se buscará que la investigación beneficie a las mujeres participantes del comedor, por medio de los resultados obtenidos se podrá a tomar las medidas necesarias para poder disminuir los índices de violencia que afectan a las mujeres.</p> <p><b>Justicia:</b> todas las mujeres que cumplan los criterios de inclusión podrán participar sin hacer acepción de personas importar la</p>
--	--------------------------------------------------------------------------------------------------------------------------------------------------------------------------------------------------------------------------------------------------------------------------------------------	--	-----------------------------------------------------------------------------------------------------------------------------------------------------------	--	------------------------------------------------------------------------------------------------------------------------------------------------	----------------------------------------------------------------------------------------------------------------------------------------------------------------	---------------------------------------------------------------------------------------------------------------------------------------------------------------------------------------------------------------------------------------------------------------------------------------------------------------------------------------------------------------------------------------------------------------------

	<p>violencia          contra la mujer          según          dimensión          sexual del          comedor          popular Club          de Madres          Unidas los          licenciados de          ventanilla.</p>						<p>cultura, la raza y creencias.</p> <p><b>No maleficencia:</b> Las mujeres que participen en la presente investigación no correrán ningún riesgo sobre la manipulación de sus datos, ya que el cuestionario será anónimo, explicándole que los resultados obtenidos serán confidenciales, utilizados con fines de investigación</p>
--	--------------------------------------------------------------------------------------------------------------------------------------------------------------------------------------------------------------------------------------------------------------------	--	--	--	--	--	--------------------------------------------------------------------------------------------------------------------------------------------------------------------------------------------------------------------------------------------------------------------------------------------------------------------------------------

### Anexo 3

#### CONSENTIMIENTO INFORMADO

Yo \_\_\_\_\_ identificada (o) con DNI \_\_\_\_\_ a través del presente documento expreso mi voluntad de participar en la investigación titulada **“Nivel de violencia contra la mujer del comedor popular Club de Madres Unidas los licenciados de ventanilla – 2018”**.

Habiendo sido informado (a) del propósito de la misma, así como de los objetivos, y teniendo la confianza plena de que la información que se vierte en el instrumento será exclusivamente para fines de investigación, es así que brindo mi consentimiento de participar en el estudio.

#### Anexo 4 Tablas (demográficas /otras, si corresponde)

Factores sociodemográficos las mujeres del comedor popular Club de Madres Unidas los Licenciados de Ventanilla – 2018”.

Factores sociodemográficos	Nº	%
Estado civil		
Conviviente	42	84
casada	8	16
Total	30	100
Edad		
18-30	24	48
31-42	18	36
43-55	8	16
Total	30	100
Centro de trabajo		
En casa	28	14
Fuera de casa	72	36
Total	30	100
Procedencia		
Costa	34	68
Sierra	10	20
Selva	6	12
Total		
Grado de instrucción		
Primaria incompleta	6	12
Primaria completa	12	24
Secundaria incompleta	6	12
Secundaria completa	18	36
Superior	8	16
Total		

Fuente: Base de datos.

## Confiabilidad

The image shows the SPSS software interface. The main window displays a list of variables with the following columns: Nombre, Tipo, Anchura, Decimales, Etiqueta, Valores, Perdidos, Columnas, Alineación, Medida, and Rol. A dialog box titled 'Análisis de fiabilidad' is open, showing a list of variables on the left and a list of elements (P18 to P26) on the right. The 'Modelo' is set to 'Alfa' and the 'Etiqueta de escala' is empty. The dialog box has buttons for 'Aceptar', 'Pegar', 'Restablecer', 'Cancelar', and 'Ayuda'.

Nombre	Tipo	Anchura	Decimales	Etiqueta	Valores	Perdidos	Columnas	Alineación	Medida	Rol
1 ENCUESTA	Namérico	8	0		Ninguno	Ninguno	8	Derecha	Nominal	Entrada
2 edad	Namérico	8	0		{1, 18 A 30}	Ninguno	8	Derecha	Escala	Entrada
3 procedencia	Namérico	8	0		{0, COSTA}	Ninguno	8	Derecha	Nominal	Entrada
4 estado_civil	Namérico	8	0		{1, COMVM}	Ninguno	8	Derecha	Nominal	Entrada
5 grado_de_in	Namérico	8	0							Entrada
6 centro_de_1	Namérico	8	0							Entrada
7 P1	Namérico	8	0							Entrada
8 P2	Namérico	8	0							Entrada
9 P3	Namérico	8	0							Entrada
10 P4	Namérico	8	0							Entrada
11 P5	Namérico	8	0							Entrada
12 P6	Namérico	8	0							Entrada
13 FISICO	Namérico	8	0							Entrada
14 P7	Namérico	8	0							Entrada
15 P8	Namérico	8	0							Entrada
16 P9	Namérico	8	0							Entrada
17 P10	Namérico	8	0							Entrada
18 P11	Namérico	8	0							Entrada
19 P12	Namérico	8	0							Entrada
20 P13	Namérico	8	0		{1, NUNCA}	Ninguno	8	Derecha	Escala	Entrada
21 P14	Namérico	8	0		{1, NUNCA}	Ninguno	8	Derecha	Escala	Entrada
22 P15	Namérico	8	0		{1, NUNCA}	Ninguno	8	Derecha	Escala	Entrada
23 P16	Namérico	8	0		{1, NUNCA}	Ninguno	8	Derecha	Escala	Entrada
24 P17	Namérico	8	0		{1, NUNCA}	Ninguno	8	Derecha	Escala	Entrada
25 P18	Namérico	8	0		{1, NUNCA}	Ninguno	8	Derecha	Escala	Entrada

IBM SPSS Statistics Processor

```

FILE= 'D:\resultados_minaya.sav'.
DATASET NAME ConjuntoDatos1 WINDOW=FRONT.
RELIABILITY
/VARIABLES=P1 P2 P3 P4 P5 P6 P7 P8 P9 P10 P11 P12 P13 P14 P15 P16 P17 P18 P19 P20 P21 P22 P23 P24
P25 P26
/SCALE('ALL VARIABLES') ALL
/MODEL=ALPHA.

```

**→ Fiabilidad**

[ConjuntoDatos1] D:\resultados\_minaya.sav

**Escala: ALL VARIABLES**

**Resumen de procesamiento de casos**

		N	%
Casos	Válido	50	100,0
	Excluido <sup>a</sup>	0	,0
Total		50	100,0

a. La eliminación por lista se basa en todas las variables del procedimiento.

**Estadísticas de fiabilidad**

Alfa de Cronbach	N de elementos
.976	26

IBM SPSS Statistics Processor está listo | Unicode OFF | 00:54 a.m. 21/11/2018

Items	Juez 1			Juez 2			Juez 3			Juez 4			Juez 5			p valor
	Claridad		Relevancia	Claridad	Pertinencia	Relevancia	Claridad	Pertinencia	Relevancia	Claridad	Pertinencia	Relevancia	Claridad	Pertinencia	Relevancia	
1	1	1	1	1	1	1	1	1	1	1	1	1	1	1	1	0.000031
2	1	1	1	1	1	1	1	1	1	1	1	1	1	1	1	0.000031
3	1	1	1	1	1	1	1	1	1	1	1	0	1	1	1	0.000458
4	1	1	1	1	1	1	1	1	1	1	1	1	1	1	1	0.000031
5	1	1	1	1	1	1	1	1	1	1	1	1	1	1	1	0.000031
6	1	1	1	1	1	1	1	1	1	1	1	1	1	1	1	0.000031
7	1	1	1	1	1	1	1	1	1	1	1	1	1	1	1	0.000031
8	1	1	1	1	1	1	1	1	1	1	1	1	1	1	1	0.000031
9	1	1	1	1	1	1	1	1	1	1	1	1	1	1	1	0.000031
10	1	1	1	1	1	1	1	1	1	1	1	1	1	1	1	0.000031
11	1	1	1	1	1	1	1	1	1	1	1	1	1	1	1	0.000031
12	1	1	1	1	1	1	1	1	1	1	1	1	1	1	1	0.000031
13	1	1	1	1	1	1	1	1	1	1	1	1	1	1	1	0.000031
14	1	1	1	1	1	1	1	1	1	1	1	1	1	1	1	0.000031
15	1	1	1	1	1	1	1	1	1	1	1	1	1	1	1	0.000031
16	1	1	1	1	1	1	1	1	1	1	1	1	1	1	1	0.000031
17	1	1	1	0	1	1	0	1	1	1	1	1	1	1	1	0.003204
18	1	1	1	1	1	1	1	1	1	1	1	1	1	1	1	0.000031
19	1	1	1	1	1	1	1	1	1	1	1	1	1	1	1	0.000031
20	1	1	1	1	1	1	1	1	1	1	1	1	1	1	1	0.000031
21	1	1	1	1	1	1	1	1	1	1	1	1	1	1	1	0.000031
22	1	1	1	1	1	1	1	1	1	1	1	1	1	1	1	0.000031
23	1	1	1	1	1	1	1	1	1	1	1	1	1	1	1	0.000031



24	1	1	1	0	1	1	0	1	1	1	1	1	1	1	1	1	0.003204
25	1	1	1	1	1	1	1	1	1	1	1	1	1	1	1	1	0.000031
26	1	1	1	1	1	1	1	1	1	1	1	1	1	1	1	1	0.000031

Ta = N° total de acuerdos  
Td = N total de desacuerdos  
b = Grado de concordancia entre jueces

$$b = \frac{Ta}{Ta + Td} \times 100$$

Reemplazamos por los valores obtenidos:

$$b = \frac{385}{390} \times 100$$

98.72

p < 0.05 = concordancia de jueces  
p > 0.05 = no concordancia de jueces

P= 0.4

Numero de Jueces	5
Numero de existos x Juez	3
Total	15

resultados\_minaya.sav [ConjuntoDatos1] - IBM SPSS Statistics Editor de datos

Archivo Editar Ver Datos Transformar Analizar Marketing directo Gráficos Utilidades Ventana Ayuda

Visible: 36 de 36 variables

	ENCUESTADOS	edad	procedencia	estado_civil	grado_de_instruccion	centro_de_trabajo	P1	P2	P3	P4	P5	P6	FISICO	P7
1	1	2	0	1	2	1	4	4	4	4	4	4	24	1
2	2	1	0	1	3	2	1	1	1	1	1	1	6	2
3	3	2	0	1	4	2	5	5	5	5	5	5	30	5
4	4	1	0	1	5	2	5	5	5	5	5	5	30	2
5	5	3	0	1	4	2	5	5	5	5	5	5	30	5
6	6	2	0	1	4	2	1	1	1	1	1	1	6	1
7	7	1	0	1	3	2	4	4	4	1	4	1	18	4
8	8	1	0	2	5	2	1	1	1	1	1	1	6	1
9	9	1	0	1	4	2	2	4	4	2	5	5	22	4
10	10	2	1	1	2	1	1	1	1	1	1	1	6	2
11	11	1	2	1	4	2	5	4	5	4	5	4	27	5
12	12	1	0	1	4	2	1	1	1	1	1	1	6	1
13	13	1	0	1	2	2	5	5	5	5	5	4	29	5
14	14	1	0	1	1	2	1	1	1	1	1	1	6	2
15	15	2	0	1	4	2	5	5	5	5	5	4	29	5
16	16	2	1	1	1	1	2	1	1	1	1	1	7	1
17	17	3	0	2	4	2	3	3	2	1	2	2	13	1
18	18	3	1	1	2	2	5	5	5	5	5	5	30	5
19	19	1	0	2	5	2	3	1	1	2	2	3	12	1
20	20	2	2	2	3	2	5	1	5	4	1	3	19	5
21	21	2	1	1	2	1	3	1	1	1	1	1	8	3
22	22	3	1	1	1	1	2	2	1	2	1	1	9	1

Vista de datos Vista de variables

IBM SPSS Statistics Processor está listo Unir: OFF

resultados\_minaya.sav [ConjuntoDatos1] - IBM SPSS Statistics Editor de datos

Archivo Editar Ver Datos Transformar Analizar Marketing directo Gráficos Utilidades Ventana Ayuda

32:P8 | 4 | Visible: 38 de 38 variables

	ENCUESTAD OS	edad	procedencia	estado_civil	grado_de_instruccion	centro_de_trabajo	P1	P2	P3	P4	P5	P6	FISICO	P7
23	23	1	0	1	5	2	5	5	5	5	5	5	30	5
24	24	1	0	1	2	1	3	3	3	3	3	3	18	3
25	25	2	2	1	4	1	2	2	5	5	5	4	23	5
26	26	2	0	1	2	1	4	4	4	4	4	4	24	1
27	27	1	0	1	3	2	1	1	1	1	1	1	6	2
28	28	2	0	1	4	2	5	5	5	5	5	5	30	5
29	29	1	0	1	5	2	5	5	5	5	5	5	30	2
30	30	3	0	1	4	2	5	5	5	5	5	5	30	5
31	31	2	0	1	4	2	1	1	1	1	1	1	6	1
32	32	1	0	1	3	2	4	4	4	1	4	1	18	4
33	33	1	0	2	5	2	1	1	1	1	1	1	6	1
34	34	1	0	1	4	2	2	4	4	2	5	5	22	4
35	35	2	1	1	2	1	1	1	1	1	1	1	6	2
36	36	1	2	1	4	2	5	4	5	4	5	4	27	5
37	37	1	0	1	4	2	1	1	1	1	1	1	6	1
38	38	1	0	1	2	2	5	5	5	5	5	4	29	5
39	39	1	0	1	1	2	1	1	1	1	1	1	6	2
40	40	2	0	1	4	2	5	5	5	5	5	4	29	5
41	41	2	1	1	1	1	2	1	1	1	1	1	7	1
42	42	3	0	2	4	2	3	3	2	1	2	2	13	1
43	43	3	1	1	2	2	5	5	5	5	5	5	30	5
44	44	1	0	2	5	2	3	1	1	2	2	3	12	1

Vista de datos Vista de variables

IBM SPSS Statistics. Procesador está listo. | Unidad OFF

resultados\_minaya.sav [ConjuntoDatos1] - IBM SPSS Statistics Editor de datos

Archivo Editar Ver Datos Transformar Analizar Marketing directo Gráficos Utilidades Ventana Ayuda

32: P8 4 Visible: 36 de 36 variables

	ENCUESTADOS	edad	procedencia	estado_civil	grado_de_instruccion	centro_de_trabajo	P1	P2	P3	P4	P5	P6	FISICO	P7
44	44	1	0	2	5	2	3	1	1	2	2	3	12	1
45	45	2	2	2	3	2	5	1	5	4	1	3	19	5
46	46	2	1	1	2	1	3	1	1	1	1	1	8	3
47	47	3	1	1	1	1	2	2	1	2	1	1	9	1
48	48	1	0	1	5	2	5	5	5	5	5	5	30	5
49	49	1	0	1	2	1	3	3	3	3	3	3	18	3
50	50	2	2	1	4	1	2	2	5	5	5	4	23	5
51														
52														
53														
54														
55														
56														
57														
58														
59														
60														
61														
62														
63														
64														
65														
--														

Vista de datos Vista de variables

resultados\_minaya.sav [ConjuntoDatos1] - IBM SPSS Statistics Editor de datos

Archivo Editar Ver Datos Transformar Analizar Marketing directo Gráficos Utilidades Ventana Ayuda

32: P8 4 Visible: 36 de 36 variables

	P7	P8	P9	P10	P11	P12	P13	P14	P15	P16	P17	P18	P19	P20	P21	PSIC
1	1	1	4	4	4	4	1	4	4	4	4	4	1	1	1	1
2	2	1	2	1	3	1	1	1	1	1	1	1	1	2	1	1
3	5	5	5	5	5	5	5	5	5	5	5	5	5	1	1	1
4	2	2	4	4	4	4	4	4	4	1	4	1	4	4	4	4
5	5	5	5	5	5	5	5	5	5	5	5	5	5	5	5	5
6	1	1	1	1	5	1	1	1	1	1	2	1	1	1	1	1
7	4	4	2	4	2	4	4	2	4	2	4	3	3	3	3	3
8	1	1	1	1	1	1	1	1	1	1	1	1	1	1	1	1
9	4	1	3	1	4	4	1	4	1	4	4	4	1	4	4	4
10	2	1	3	1	3	1	1	1	1	1	1	1	1	1	1	1
11	5	4	3	1	5	4	5	4	1	5	1	5	5	5	5	5
12	1	1	1	1	5	1	1	1	1	1	1	1	1	1	1	1
13	5	5	5	1	5	5	5	4	5	5	5	5	5	4	5	5
14	2	1	1	1	2	1	1	1	1	1	1	1	1	1	1	1
15	5	5	5	5	5	1	5	5	5	1	5	5	5	5	4	4
16	1	1	2	1	3	1	1	1	1	1	1	1	1	1	1	1
17	1	2	2	1	3	2	3	2	5	4	5	5	4	4	4	4
18	5	5	5	5	5	5	5	5	5	5	5	5	5	5	5	5
19	1	1	1	1	2	1	1	1	1	1	4	4	4	1	1	1
20	5	5	5	1	5	1	1	1	5	4	4	1	1	1	2	2
21	3	1	4	1	5	1	1	1	1	1	4	1	4	4	1	1
22	1	1	4	1	5	5	1	5	5	5	5	5	5	2	5	5

Vista de datos Vista de variables

IBM SPSS Statistics Processor está listo Unicode: OFF

resultados\_minaya.sav [ConjuntoDatos1] - IBM SPSS Statistics Editor de datos

Archivo Editar Ver Datos Transformar Analizar Marketing directo Gráficos Utilidades Ventana Ayuda

32 : P8 4 Visible: 36 de 36 variables

	P7	P8	P9	P10	P11	P12	P13	P14	P15	P16	P17	P18	P19	P20	P21	PSIC
22	1	1	4	1	5	5	1	5	5	5	5	5	5	2	5	
23	5	5	5	5	5	5	5	5	5	5	5	5	5	5	5	
24	3	3	4	3	5	3	3	3	3	3	5	5	5	5	3	
25	5	5	5	5	5	5	5	5	5	5	5	5	5	5	5	
26	1	1	4	4	4	4	1	4	4	4	4	4	1	1	1	
27	2	1	2	1	3	1	1	1	1	1	1	1	1	1	2	
28	5	5	5	5	5	5	5	5	5	5	5	5	5	5	1	
29	2	2	4	4	4	4	4	4	4	1	4	1	4	4	4	
30	5	5	5	5	5	5	5	5	5	5	5	5	5	5	5	
31	1	1	1	1	5	1	1	1	1	1	2	1	1	1	1	
32	4	4	2	4	2	4	4	2	4	2	4	3	3	3	3	
33	1	1	1	1	1	1	1	1	1	1	1	1	1	1	1	
34	4	1	3	1	4	4	1	4	1	4	4	4	1	4	4	
35	2	1	3	1	3	1	1	1	1	1	1	1	1	1	1	
36	5	4	3	1	5	4	5	4	1	5	1	5	5	5	5	
37	1	1	1	1	5	1	1	1	1	1	1	1	1	1	1	
38	5	5	5	1	5	5	5	4	5	5	5	5	5	4	5	
39	2	1	1	1	2	1	1	1	1	1	1	1	1	1	1	
40	5	5	5	5	5	1	5	5	5	1	5	5	5	5	4	
41	1	1	2	1	3	1	1	1	1	1	1	1	1	1	1	
42	1	2	2	1	3	2	3	2	5	4	5	5	4	4	4	
43	5	5	5	5	5	5	5	5	5	5	5	5	5	5	5	

Vista de datos Vista de variables

IBM SPSS Statistics Processor está listo Unicode: OEF

resultados\_minaya.sav [ConjuntoDatos1] - IBM SPSS Statistics Editor de datos

Archivo Editar Ver Datos Transformar Analizar Marketing directo Gráficos Utilidades Ventana Ayuda

32 : P8 4 Visible: 36 de 36 variables

	P7	P8	P9	P10	P11	P12	P13	P14	P15	P16	P17	P18	P19	P20	P21	PSIC
43	5	5	5	5	5	5	5	5	5	5	5	5	5	5	5	5
44	1	1	1	1	2	1	1	1	1	1	4	4	4	1	1	
45	5	5	5	1	5	1	1	1	5	4	4	1	1	1	2	
46	3	1	4	1	5	1	1	1	1	1	4	1	4	4	1	
47	1	1	4	1	5	5	1	5	5	5	5	5	5	2	5	
48	5	5	5	5	5	5	5	5	5	5	5	5	5	5	5	
49	3	3	4	3	5	3	3	3	3	3	5	5	5	5	3	
50	5	5	5	5	5	5	5	5	5	5	5	5	5	5	5	
51																
52																
53																
54																
55																
56																
57																
58																
59																
60																
61																
62																
63																
64																
--																

Vista de datos Vista de variables

IBM SPSS Statistics Processor está listo Unicode OFF

resultados\_minaya.sav [ConjuntoDatos1] - IBM SPSS Statistics Editor de datos

Archivo Editar Ver Datos Transformar Analizar Marketing directo Gráficos Utilidades Ventana Ayuda

32 : P8 4 Visible: 36 de 36 variables

		PSICOLOGIC O	P22	P23	P24	P25	P26	SEXUAL	General	var	var	var	var	var	var
1	1	42	1	1	1	1	1	5	2						
2	1	20	2	2	1	1	1	7	1						
3	1	67	5	5	5	5	5	25	3						
4	4	50	3	4	4	4	4	19	3						
5	5	75	5	5	5	5	5	25	3						
6	1	20	5	1	3	5	1	15	1						
7	3	48	3	1	1	1	1	7	2						
8	1	15	1	1	1	1	1	5	1						
9	4	44	1	4	2	2	2	11	2						
10	1	20	1	1	1	1	1	5	1						
11	5	58	5	5	5	5	4	24	3						
12	1	19	1	1	1	1	1	5	1						
13	5	69	4	4	4	4	4	20	3						
14	1	17	1	1	1	1	1	5	1						
15	4	66	1	4	4	1	1	11	3						
16	1	18	3	1	1	1	1	7	1						
17	4	28	1	2	1	2	1	7	1						
18	5	75	3	5	5	1	1	15	3						
19	1	25	3	3	2	3	1	12	1						
20	2	42	3	1	1	1	1	7	2						
21	1	33	1	1	1	1	1	5	1						
22	5	28	2	2	1	1	1	7	1						

Vista de datos Vista de variables

IBM SPSS Statistics Processor está listo Unicode OFF



resultados\_minaya.sav [ConjuntoDatos1] - IBM SPSS Statistics Editor de datos

Archivo Editar Ver Datos Transformar Analizar Marketing directo Gráficos Utilidades Ventana Ayuda

32 : P8 4 Visible: 36 de 36 variables

		PSICOLOGIC O	P22	P23	P24	P25	P26	SEXUAL	General	var	var	var	var	var	var
1	1	42	1	1	1	1	1	5	2						
2	1	20	2	2	1	1	1	7	1						
3	1	67	5	5	5	5	5	25	3						
4	4	50	3	4	4	4	4	19	3						
5	5	75	5	5	5	5	5	25	3						
6	1	20	5	1	3	5	1	15	1						
7	3	48	3	1	1	1	1	7	2						
8	1	15	1	1	1	1	1	5	1						
9	4	44	1	4	2	2	2	11	2						
10	1	20	1	1	1	1	1	5	1						
11	5	58	5	5	5	5	4	24	3						
12	1	19	1	1	1	1	1	5	1						
13	5	69	4	4	4	4	4	20	3						
14	1	17	1	1	1	1	1	5	1						
15	4	66	1	4	4	1	1	11	3						
16	1	18	3	1	1	1	1	7	1						
17	4	28	1	2	1	2	1	7	1						
18	5	75	3	5	5	1	1	15	3						
19	1	25	3	3	2	3	1	12	1						
20	2	42	3	1	1	1	1	7	2						
21	1	33	1	1	1	1	1	5	1						
22	5	28	2	2	1	1	1	7	1						

Vista de datos Vista de variables

IBM SPSS Statistics Processor está listo Unicode: OFF

resultados\_minaya.sav [ConjuntoDatos1] - IBM SPSS Statistics Editor de datos

Archivo Editar Ver Datos Transformar Analizar Marketing directo Gráficos Utilidades Ventana Ayuda

32 : P8 4 Visible: 36 de 36 variab

	PSICOLOGIC O	P22	P23	P24	P25	P26	SEXUAL	General	var	var	var	var	var	var
23	5	75	4	3	3	3	3	16	3					
24	3	56	5	2	5	5	5	22	3					
25	5	75	5	2	2	2	2	13	3					
26	1	42	1	1	1	1	1	5	2					
27	1	20	2	2	1	1	1	7	1					
28	1	67	5	5	5	5	5	25	3					
29	4	50	3	4	4	4	4	19	3					
30	5	75	5	5	5	5	5	25	3					
31	1	20	5	1	3	5	1	15	1					
32	3	48	3	1	1	1	1	7	2					
33	1	15	1	1	1	1	1	5	1					
34	4	44	1	4	2	2	2	11	2					
35	1	20	1	1	1	1	1	5	1					
36	5	58	5	5	5	5	4	24	3					
37	1	19	1	1	1	1	1	5	1					
38	5	69	4	4	4	4	4	20	3					
39	1	17	1	1	1	1	1	5	1					
40	4	66	1	4	4	1	1	11	3					
41	1	18	3	1	1	1	1	7	1					
42	4	28	1	2	1	2	1	7	1					
43	5	75	3	5	5	1	1	15	3					
44	1	25	3	3	2	3	1	12	1					

Vista de datos Vista de variables

resultados\_minaya.sav [ConjuntoDatos1] - IBM SPSS Statistics Editor de datos

Archivo Editar Ver Datos Transformar Analizar Marketing directo Gráficos Utilidades Ventana Ayuda

32 : P8 4 Visible: 36 de 36 variables

	PSICOLOGIC O	P22	P23	P24	P25	P26	SEXUAL	General	var	var	var	var	var	var
43	5	75	3	5	5	1	1	15	3					
44	1	25	3	3	2	3	1	12	1					
45	2	42	3	1	1	1	1	7	2					
46	1	33	1	1	1	1	1	5	1					
47	5	28	2	2	1	1	1	7	1					
48	5	75	4	3	3	3	3	16	3					
49	3	56	5	2	5	5	5	22	3					
50	5	75	5	2	2	2	2	13	3					
51														
52														
53														
54														
55														
56														
57														
58														
59														
60														
61														
62														
63														
64														

Vista de datos Vista de variables

IBM SPSS Statistics Processor está listo Unicode:OFF



ACTA DE APROBACIÓN DE ORIGINALIDAD  
DE TESIS

Código : F06-PP-PR-02.02  
Versión : 09  
Fecha : 23-03-2018  
Página : 1 de 1

Yo, Blanca Rodríguez Rojas docente de la Facultad Ciencias Médicas y Escuela Profesional...Enfermería..... de la Universidad César Vallejo Lima Norte.....(precisar filial o sede), revisor (a) de la tesis titulada" VIOLENCIA CONTRA LA MUJER DEL COMEDOR POPULAR CLUB DE MADRES UNIDAS LOS LICENCIADOS DE VENTANILLA - 2018".....", del (de la) estudiante Lizeth Liliana Minaya Principe ..... constato que la investigación tiene un índice de similitud de 23% verificable en el reporte de originalidad del programa Turnitin.

El/la suscrito (a) analizó dicho reporte y concluyó que cada una de las coincidencias detectadas no constituyen plagio. A mi leal saber y entender la tesis cumple con todas las normas para el uso de citas y referencias establecidas por la Universidad César Vallejo.

Lugar y fecha...Los Olivos 2018

  
Firma  
Nombres y apellidos del (de la) docente  
DNI: 07970633

Elaboró	Dirección de Investigación	Revisó	Representante de la Dirección / Vicerrectorado de Investigación y Calidad	Aprobó	Rectorado
---------	----------------------------	--------	---------------------------------------------------------------------------	--------	-----------



**AUTORIZACIÓN DE PUBLICACIÓN DE TESIS  
EN REPOSITORIO INSTITUCIONAL UCV**

Código : F08-PP-FR-02.02  
Versión : 09  
Fecha : 23-03-2018  
Página : 1 de 1

Yo MINAYA PRÍNCIPE LIZBETH LILIANA identificada DNI: 45506388, egresada de la Escuela Profesional de Enfermería de la Universidad César Vallejo, autorizo ( X ) , No autorizo ( ) la divulgación y comunicación pública de mi trabajo de investigación titulado VIOLENCIA CONTRA LA MUJER DEL COMEDOR POPULAR CLUB DE MADRES UNIDAS LOS LICENCIADOS DE VENTANILLA - 2018"

" , en el Repositorio Institucional de la UCV (<http://repositorio.ucv.edu.pe/>), según lo estipulado en el Decreto Legislativo 822, Ley sobre Derecho de Autor, Art. 23 y Art. 33

Fundamentación en caso de no autorización:

.....  
.....  
.....  
.....  
.....  
.....  
.....  
.....  
.....  
.....  
.....

Lizbeth Liliana Minaya Príncipe  
DNI 45506388

Elaboró	Dirección de Investigación	Revisó	Representante de la Dirección / Vicerrectorado de Investigación y Calidad	Aprobó	Rectorado
---------	----------------------------	--------	---------------------------------------------------------------------------	--------	-----------

Feedback Studio - Google Chrome  
 https://evtdumlin.com/app/carta/es/?i=1&o=1058483904&lang=es&u=1061236165

feedback studio violencia contra la mujer del comedor popular Club de Madres unidas Los Licenciados de Ventanilla

"VIOLENCIA CONTRA LA MUJER DEL  
 COMEDOR POPULAR CLUB DE MADRES  
 UNIDAS LOS LICENCIADOS DE VENTANILLA -  
 2018"

**TESIS PARA OBTENER EL TITULO PROFESIONAL DE  
 LICENCIADA EN ENFERMERIA**

**AUTOR:**  
 Lizbeth Liliana Minaya Príncipe

**ASESORA:**  
 Mg. Blanca Rodriguez Rojas

**LINEA DE INVESTIGACION:**  
 Salud Mental

**LIMA - PERÚ**

**Resumen de coincidencias** X

23 %

Se están viendo fuentes estándar

Ver fuentes en Inglés (Beta)

Coincidencias

23	1 <a href="http://www.set.org.pe">www.set.org.pe</a> 3 % >
	Fuente de Internet
	2 <a href="http://cybertesis.unimam.edu...">cybertesis.unimam.edu...</a> 2 % >
	Fuente de Internet
	3 <a href="#">Entregado a Pontificia...</a> 2 % >
	Trabajo del estudiante
	4 <a href="http://core.ac.uk">core.ac.uk</a> 2 % >
	Fuente de Internet
	5 <a href="http://doajplg.es">doajplg.es</a> 1 % >
	Fuente de Internet
	6 <a href="http://www.congreso.gob.pe">www.congreso.gob.pe</a> 1 % >
	Fuente de Internet
	7 <a href="http://www.upch.edu.pe">www.upch.edu.pe</a> 1 % >
	Fuente de Internet
	8 <a href="http://repositorio.unc.edu.pe">repositorio.unc.edu.pe</a> 1 % >
	Fuente de Internet

Página: 1 de 81    Número de palabras: 10053    Text-only Report    High Resolution    Activado    1837    11/12/2018



# UNIVERSIDAD CÉSAR VALLEJO

## AUTORIZACIÓN DE LA VERSIÓN FINAL DEL TRABAJO DE INVESTIGACIÓN

CONSTE POR EL PRESENTE EL VISTO BUENO QUE OTORGA EL ENCARGADO DE INVESTIGACIÓN DE

La Escuela de Enfermería

A LA VERSIÓN FINAL DEL TRABAJO DE INVESTIGACIÓN QUE PRESENTA:

Miraya Príncipe Lizbeth Liliana

INFORME TITULADO:

Violencia Contra la mujer del comedor popular  
Club de madres unidas los licenciados de Ventanillo 2018

PARA OBTENER EL TÍTULO O GRADO DE:

Licenciada en enfermería

SUSTENTADO EN FECHA: 19-12-2018

NOTA O MENCIÓN: 12



*[Handwritten signature]*

FIRMA DEL ENCARGADO DE INVESTIGACIÓN



## BASE DE DATOS DE SSPS

The screenshot shows the SPSS Statistics Editor de datos interface. The main window displays a data view with the following variables: ENOLESTAD, OS, and P1. The data is organized into rows and columns. The 'ANÁLISIS' menu is open, showing a list of analysis options. The 'Análisis de tablas' option is selected, and a sub-menu is visible with the following options: 'Desarrollo multidimensional (MDSICAL)', 'Escalamiento multidimensional (MUSICAL)', and 'Escalamiento multidimensional (MUSICAL)'. The status bar at the bottom indicates 'IBM SPSS Statistics Processor está listo' and 'Unicode 04'.

	ENOLESTAD	OS	P1
1	1	1	1
2	2	1	1
3	3	1	1
4	4	1	1
5	5	0	1
6	6	1	1
7	7	0	1
8	8	0	1
9	9	2	1
10	10	2	1

This screenshot is identical to the one above, showing the SPSS Statistics Editor de datos interface. The main window displays a data view with the following variables: ENOLESTAD, OS, and P1. The data is organized into rows and columns. The 'ANÁLISIS' menu is open, showing a list of analysis options. The 'Análisis de tablas' option is selected, and a sub-menu is visible with the following options: 'Desarrollo multidimensional (MDSICAL)', 'Escalamiento multidimensional (MUSICAL)', and 'Escalamiento multidimensional (MUSICAL)'. The status bar at the bottom indicates 'IBM SPSS Statistics Processor está listo' and 'Unicode 04'.

	ENOLESTAD	OS	P1
1	1	1	1
2	2	1	1
3	3	1	1
4	4	1	1
5	5	0	1
6	6	1	1
7	7	0	1
8	8	0	1
9	9	2	1
10	10	2	1



