



UNIVERSIDAD CÉSAR VALLEJO

FACULTAD DE CIENCIAS EMPRESARIALES

ESCUELA ACADÉMICO PROFESIONAL DE ADMINISTRACIÓN

**“INFORMALIDAD DE LAS MYPES DEL 2018 Y EL CRECIMIENTO
ECONÓMICO DEL PERIODO 2017-2018 EN EL DISTRITO DE CHIMBOTE”**

**TESIS PARA OBTENER EL TÍTULO PROFESIONAL DE LICENCIADA EN
ADMINISTRACIÓN**

AUTORA:

HUERTA NARCISO JUDITH TATIANA

(0000-0002-3949-754X)

ASESOR METODÓLOGO:

MG. GUTIERREZ CHILCA RANDALL MANOLO

(0000-0003-2114-3724)

ASESOR TEMÁTICO:

MG. LANDERS MOSCOL MARIO

(0000-0003-4051-6119)

LÍNEA DE INVESTIGACIÓN:

PLANIFICACIÓN

CHIMBOTE – PERÚ

2019

DEDICATORIA

El siguiente Desarrollo de Tesis lo dedico a mi madre, mi padre, y mi novio, los cuales supieron darme las fuerzas y la motivación para seguir adelante.

A mis hijos de cuatro patas que fueron mi inspiración y mi motor para superar cualquier adversidad y así culminar el Desarrollo de Tesis

A mis docentes, asesores, por brindarme su apoyo profesional con la finalidad de culminar la realización del Desarrollo de Tesis.

AGRADECIMIENTO

Agradezco de manera muy especial a mi abuela **Sra. Mejía Quispe María**, ya que siempre me brindó su confianza y el apoyo incondicional durante estos cinco años de mi formación universitaria.

A mi Asesor Metodológico **Mg.Gutierrez Chilca Randall Manolo**, por el apoyo, comprensión, ánimos, incondicional para las correcciones del Desarrollo del Proyecto de Investigación.

Agradezco al mismo tiempo a mi Asesor Temático **Mg.Landers Moscol Mario Arturo**, quien me brindó asesoría y dirección en el Desarrollo del Proyecto de Investigación.



ACTA DE APROBACIÓN DE LA TESIS

Código : F07-PP-PR-02.02
Versión : 09
Fecha : 23-03-2018
Página : 1 de 1

El jurado encargado de evaluar la tesis presentada por don (a)

Huerta Navajo Judith Tatiana

cuyo título es:

"Informalidad de los MYPES del 2015 y el Crecimiento Económico del Periodo 2017-2018 en el Distrito de Chimbote"

Reunido en la fecha, escuchó la sustentación y la resolución de preguntas por el estudiante, otorgándole el calificativo de:16..... (Número).....
...Dieciséis..... (Letras).

Chimbote. 28. de Junio. Del 2019.



PRÉSIDENTE

MG. MANOLO GUTIÉRREZ CHILCA



SECRETARIO

MG. MARIO LANDERS MOSCOL



VOCAL

DRA. JAELA PEÑA ROMERO

DECLARACION DE AUTENTICIDAD

Yo, HUERTA NARCISO Judith Tatiana , con DNI N° 48586221 , a efecto de cumplir con las disposiciones vigentes consideradas en el Reglamento de Grados y Titulos de la Universidad Cesar Vallejo , Facultad de Ciencias Empresariales, Escuela Academica Profesional de Administración , declaro bajo juramento que toda la documentación que acompañe es veraz y autentica.

Asi mismo , declaro tambien bajo juramento que todos los datos e información que se presenta en la presente tesis son auténticos y veraces.

En tal sentido asumo la responsabilidad que corresponde ante cualquier falsedad , encubrimiento u omisión tanto a los documentos como de la información aportada por la cual me someto a lo dispuesto en las normas académicas de la universidad Cesar Vallejo.

Nuevo Chimbote , Junio de 2019.



FIRMA

INDICE

PAGINA DEL JURADO.....	ii
DEDICATORIA.....	iii
AGRADECIMIENTO	iii
DECLARACIÓN JURADA.....	v
PRESENTACIÓN.....	vi
RESUMEN.....	vi
ABSTRACT.....	x
I. INTRODUCCIÓN	11
1.1. REALIDAD PROBLEMÀTICA.....	11
1.2. TRABAJOS PREVIOS	14
1.3. TEORIAS RELACIONADAS AL TEMA.....	16
1.4. FORMULACIÓN DEL PROBLEMA.....	23
1.5. JUSTIFICACIÓN DEL ESTUDIO.....	23
1.6. HIPÓTESIS.....	24
1.7. OBJETIVOS	24
Objetivo General	24
II. MÉTODO	26
2.1. DISEÑO DE INVESTIGACIÒN	26
2.3. POBLACIÓN Y MUESTRA	29
2.4. TÉCNICAS E INSTRUMENTOS DE RECOLECCIÓN DE DATOS	30
2.5. MÉTODOS DE ANÁLISIS DE DATOS	31
III. RESULTADOS	32
VI. DISCUSIÓN	45
V. CONCLUSIONES	48
VI. RECOMENDACIONES	51
VII. REFERENCIAS.....	52
ANEXOS	57

INDICE DE TABLAS

Tabla 1. Los Micro y Pequeños empresarios en el Distrito de Chimbote del año 2018.....	36
Tabla 2. Formalización de los Micro y Pequeños empresarios en el Distrito de Chimbote del año 2018.....	37
Tabla 3. Protección legal a los trabajadores de las empresas Mypes del Distrito de Chimbote del año 2018.....	38
Tabla 4. Aspectos financieros de los Micro y Pequeños empresarios en el Distrito de Chimbote del año 2018.....	39
Tabla 5. Dimensión Nivel de Vida de la variable Crecimiento Económico, evaluado en el periodo 2017-2018.....	40
Tabla 6. Dimensión Empleabilidad de la variable Crecimiento Económico, evaluado en el periodo 2017-2018.....	43

INDICE DE FIGURAS

Figura 1. Los Micro y Pequeños empresarios en el Distrito de Chimbote del año 2018.....	36
Figura 2. Formalización de los Micro y Pequeños empresarios en el Distrito de Chimbote del año 2018.....	37
Figura 3. Protección legal a los trabajadores de las empresas Mypes del Distrito de Chimbote del año 2018.....	38
Figura 4. Aspectos financieros de los Micro y Pequeños empresarios en el Distrito de Chimbote del año 2018.....	39
Figura 5. Dimensión Nivel de Vida de la variable Crecimiento Económico, evaluado en el periodo 2017-2018.....	42
Figura 6. Dimensión Empleabilidad de la variable Crecimiento Económico, evaluado en el periodo 2017-2018.....	44

RESUMEN

El presente trabajo de investigación es de tipo Cuantitativo- Aplicativo y tiene un Diseño No Experimental, Descriptivo – Longitudinal; cuyo objetivo principal fue describir la informalidad de las Mypes y el crecimiento económico en el Distrito de Chimbote, año 2017-2018, para lo cual se aplicó una encuesta estructurada y una guía de análisis documental a una muestra de 211 Mypes. Los resultados demuestran que en Chimbote existe una cantidad superior de pequeñas empresas respecto de las microempresas alcanzando el 56.87% y el 43.13% respectivamente, la mayoría de las empresas en la localidad presentan formalidad tributaria, alcanzando el 66.4% del total y el 33.6% de los encuestados no se registraron como contribuyentes. Con respecto al crecimiento económico, el índice de desarrollo humano alcanzó un valor de 0.443 a nivel local, inferior al 0.740 obtenido a nivel de país, por otro lado la PEA presentó un aumento de 113,812 a 116,830 habitantes para el año 2018, al igual que la tasa de desempleo que pasó de 3.5 a 3.59. Se concluyó que existe un elevado número de Mypes informales en la localidad, producto de la deficiente cultura tributaria; la mayoría de Mypes no están inscritas en el REMYPE, no se sujetan al Régimen Laboral Especial Mype y algunas no pueden acceder a financiamiento; se reflejó un descenso en la calidad de vida de las personas manifestado en un IDH por debajo de 0.5 y un aumento en la tasa de desempleo de 0.09 para el año 2018.

Palabras clave: Informalidad, Crecimiento económico, Mypes.

ABSTRACT

The present research work has a non - experimental, descriptive - transversal design; whose main objective was to describe the informality of Mypes and economic growth in the Chimbote District, 2017-2018, for which a structured survey and a document analysis guide was applied to a sample of 211 Mypes. The results show that in Chimbote there is a larger number of small businesses than in the case of microenterprises, reaching 56.87% and 43.13% respectively, most of the companies in the locality present tax formality, reaching 66.4% of the total and 33.6% of respondents were not registered as contributors. With regard to economic growth, the human development index reached a value of 0.443 at the local level, lower than the 0.740 obtained at the country level, on the other hand the PEA presented an increase of 113.812 to 116.830 inhabitants for the year 2018, as well as the unemployment rate that went from 3.5 to 3.59. It was concluded that there is a high number of informal Mypes in the locality, product of the deficient tax culture; the majority of Mypes are not registered in the REMYPE, they are not subject to the Mype Special Labor Regime and some can not access financing; a decrease in the quality of life of the people was reflected in an HDI below 0.5 and an increase in the unemployment rate of 0.09 for the year 2018.

Keywords: Informality, Economic Growth, Mypes.

I. INTRODUCCIÓN

1.1. REALIDAD PROBLEMÁTICA

La realidad a nivel mundial, El crecimiento de las Mypes informales surgen a través del desinterés del estado y también la falta de oportunidades laborales que no son brindadas por las empresas nacionales e internacionales, a causa de ello la población busca distintas formas de existir en el mercado, generando su propia fuente de ingreso por ello que muchas personas emprendedoras tratan de encontrar los mejores medios, volviéndose fuente generadora de sus propios ingresos y de sus familias trayendo consigo una economía informal siendo este un fenómeno complicado que obstaculiza el crecimiento económico de cualquier país.

Encontrándonos con un dilema, por un lado es cierto que la evolución de las Mypes traen consigo una economía dinámica ya que generan empleos aumentando la mano de obra. Volviendo una economía con un alto incremento de empleabilidad, pero por el otro lado al crecer una economía informal no existe una entrada en la recaudación de impuestos hacia el estado, trayendo en sí un desbalance en el crecimiento económico de determinada ciudad, es por ello que el gobierno se encuentra con la obligación de poder resolver esta problemática implementando una serie de estrategias para que los Microempresarios puedan entrar en el ámbito formal.

La realidad a nivel Nacional, Según Dupuy (2016), aduce que en Perú existen 5,3 millones de Mypes representado en porcentajes el 94% del total de empresas pese al 21.6% del PBI, otro dato importante que el autor menciona es que cada 4 de 5 de estas empresas son informales (83.1%).

Siendo esto un factor peligroso y preocupante para poder trabajar con la formalidad , este sector emplea a 7.7 millones de trabajadores. Estadísticamente el 45% de la PEA . Por lo tanto la informalidad conlleva a que los inversionistas y sus trabajadores se mantengan en el campo informal y por ende no perciben los beneficios sociales, por lo que no gozan de seguro de salud, Aportaciones, Gratificaciones, etc. Pese a esto es cierto que los Micro y Pequeños empresarios se han ganado un puesto merecido en el mercado nacional con apoyo único de las ganas de salir adelante en la que decidieron apostar por sus habilidades y encontrar la mejor forma de poder administrar y sobresalir en un mercado nacional tan competitivo, sin ningún patrocinio por parte del estado.

Según Perry (2012), aduce que los países latinoamericanos tiene un grado promedio de informalidad en el ámbito de Mypes entre 50% y 60%, Mientras que nuestro país estos porcentajes son altos y se ubica en un porcentaje del 70%", siendo esto muy preocupante porque nos podríamos preguntar existe un alto porcentaje de Micro y Pequeños empresarios que están evadiendo todo tipo de impuestos entonces de donde se podría recaudar fondos para el crecimiento y desarrollo del país.

La realidad a nivel Local, Chimbote es una de los Distritos donde se puede apreciar de forma notable el crecimiento económico en base al surgimiento de las Mypes informales.

Según Loymar (2013), Durante el año 2011 hacia adelante el incremento de Mypes informales ha crecido más en el rubro comercial, hasta la actualidad se encuentran 10,369 Mypes a nivel Local. La economía en nuestro Distrito , en la actualmente se encuentra en un proceso de receso. En donde el pensamiento informal está un presente en el 60% de la población Chimboteña y más aún si se quiere emprender en el mundo empresarial, ya que el 60% de estos Micro empresarios no han llevado una carrera profesional en temas administrativos, o la gran mayoría no culminaron sus estudios primarios/secundarios, es por ello que la forma de pensar que se

tiene de formalizar una empresa para estos son: si se contribuye a pagar los impuestos todo ello será derivado a la corrupción y sus esfuerzo de trabajo no servirá de nada , las ganancias que se obtiene serán reducidos porque se tendrá que pagar mensualmente los impuestos ,los trámites para formalizar son muy burocráticos el resto de personas trabajan de manera informal , los trámites quitan tiempo y dinero ,etc.

El economista Miranda (2017), en el periódico “El comercio” nos menciona que, en la ciudad de Chimbote el índice de empleo de las grandes empresas con un numero promedio de 50 trabajadores ha ido en de quiebre estadísticamente de 100 a 88 trabajadores, Es por ello que existe la prioridad necesaria para que estas Mypes vayan más allá de la generación de empleo y se conviertan impulsadoras de un desarrollo continuo, Por consecuencia es de mucha importancia y preocupaciòn que las entidades encargadas y responsables de esta problemàtica como la Sunat, El Ministerio de Trabajo, La municipalidad Distrital , etc puedan tomar decisiones correctas en base a las Mypes y puedan implementar estrategias e impulsarles a formalizarse para que asi pueda existir mejoras en temas relacionados en calidad de vida para los Chimbotanos.

De acuerdo a la problemática, se formula las siguientes preguntas:

¿Cómo es la informalidad de las Mypes del Distrito de Chimbote?

¿Cómo es el crecimiento económico del Distrito de Chimbote?

1.2. TRABAJOS PREVIOS

1.2.1. Según el tema de investigación en los trabajos previos del ámbito Internacional tenemos:

Vergara, (2014), en su tesis “La economía informal y las pymes en Cartagena: la informalidad económica en los centros urbanos “. Universidad Javeriana, Colombia. La Metodología de investigación es No experimental- Transeccional- Descriptivo. La investigación analiza como es el comportamiento de la economía informal en relación a la influencia de las Pymes en la ciudad de Cartagena. Concluye que:

Como corresponde a la Sunat en relación a la evasión de impuestos , ya que la principal causa es la forma de administrar y dividir de forma optima el cobro correspondiente a las Pymes y Mypes. Por el contrario se ven muchos casos de corrupción.

1.2.2. Según el tema de investigación en los trabajos previos del ámbito Nacional tenemos:

Tarazona y Veliz (2016). Cultura tributaria en la formalización de las Mypes, provincia de Pomabamba – Ancash año 2013 (caso: micro empresa T&L S.A.C.). Universidad de Ciencias y Humanidades, Lima La investigación fue descriptiva – bibliográfica y de caso, que pretende generar conocimiento de los beneficios y obligaciones que conlleva la formalización empresarial asociada a la cultura tributaria. Concluye que:

Las Mypes son la unidad económicas en el proceso económico del país, el porcentaje mayor de la población se encuentra generando fuentes de ingreso económico, lamentablemente ello se encuentran en el campo informal, entre las principales causas para que los Microempresarios eviten la formalización son: Temas de nivel en educación, El acceso a la información y Trámites engorrosos.

Delgado y Mendieta (2015), en su tesis “La informalidad y el crecimiento económico de las Mypes en el Distrito de Acobamba” Universidad Nacional de Huancavelica, Huancavelica. La metodología de investigación es No experimental – Transeccional – Descriptiva, la población estuvo por 49 Mypes entre centros comerciales, restaurantes, hostales, ferreterías, etc., que operan el Distrito de Acobamba. Concluye que:

Se sabe que toda informalidad conlleva al robo del estado, por ende un atraso al desarrollo de cualquier País. Mas aun si las Mypes informales tienen mayor captación y aceptación en el mercado , generando una disputa desleal.

Sandoval, Posso y Quispe. (2012), en su tesis “El régimen legal peruano de las micro y pequeñas empresas y su impacto en el desarrollo nacional” Universidad Peruana de Ciencias Aplicadas. La metodología de investigación es descriptiva - bibliográfica, respecto de la normativa que rodea la formalidad de las Mypes, y el diagnóstico de las Mypes a nivel nacional de acuerdo a fuentes históricas oficiales. Concluye que:

La Sunat es el órgano que se encarga de buscar y habilitar los diversos programas y regímenes que puedan beneficiar y acogerse los Microempresarios, con la única finalidad del crecimiento de la formalización.

1.2.3. Según el tema de investigación en los trabajos previos del ámbito

Local tenemos:

Castañeda, (2013), en su tesis “Análisis de los factores limitantes que influyen en la formalización de Mypes del Distrito de Chimbote en el año 2013” Universidad César Vallejo, Chimbote. La metodología de investigación es No Experimental – Transeccional- Descriptiva, la población estuvo constituida por 200 Micro y Pequeñas empresas que se encontraron ubicadas en el distrito de Chimbote en el año 2013. Concluye que:

En el estudio se ha llegado a determinar que el factor económico es el factor que más influye en la formalización, esto es debido a que desde el punto de vista para formalizarse requiere tener de ciertas disponibilidad de dinero para realizar cada uno de estos trámites y documentaciones necesarias que solicitan en su momento para la debida formalización de un negocio y desde otro punto de vista dificultoso del microempresario es que la mayoría de veces le afecta económicamente puesto que deben realizar una serie de pagos constantemente como es de cada uno de los trabajadores que están registradas en planilla etc.

Bracamonte, (2013), en su tesis “Administración de las Mypes y su repercusión en el crecimiento económico de Chimbote en el Periodo 2010-2012” Universidad Cesar Vallejo, Chimbote. La metodología de investigaciones No Experimental- Longitudinal- Correlacional – Causal, la población está constituida por todas las Mypes registrada en el ministerio de trabajo y promoción del empleo de la ciudad de Chimbote en el periodo 2010-2012. Concluye que:

Se conoce que las Mypes son las principales fuentes que generan movimiento económico al país a la vez participan en un gran porcentaje del PBI y en el crecimiento laboral.

1.2. TEORIAS RELACIONADAS AL TEMA

Se expone a continuación la definición del término correspondiente a Mypes informales.

1.2.1. DEFINICIÓN DE MICRO Y PEQUEÑAS EMPRESAS

Morán (2013), Sostiene que:

“Las Mypes generan una situación en su mayoría de veces informales en los Micro y Pequeños empresarios resultan siendo a la vez fuente de dinamismo económico.” (p.87).

De acuerdo a lo expuesto por el autor se concluye que las mypes son unidades de fuente económica y dinamizadoras de la economía siendo estas aportadoras de un incremento de mano de obra en el mercado.

1.2.2. DEFINICIÓN DE MYPES INFORMALES

Delgado (2015), Sostiene que:

“Las Mypes informales son de corta escala y generan uso de tecnologías simples”. (p.22).

De acuerdo a lo expuesto por el autor se concluye que las Mypes informales son el motor que impulsa el incremento económico de cada país siendo mayoritarias en el sector económico, así mismo trae consigo una economía informal. Éstas son de pequeñas escalas y trabajan en el mercado evadiendo sus obligaciones tributarias al estado.

1.2.3. CAUSAS PARA QUE LAS MYPES NO SE FORMALIZEN

Perry (2015), Sostiene que:

“Existen muchas causas que hace que los Micro y Pequeños empresarios no lleguen a formalizarse entre ellos tenemos los siguientes.” (p.14).

1.2.3.1. Falta de conocimientos de los beneficios que conlleva la formalización.

1.2.3.2. Trámites engorrosos.

De acuerdo a lo mencionado por la autora Perry se puede afirmar que, la causa de mayor intervención para que los Microempresarios no decidan formalizarse, es la falta de conocimientos de temas relacionados a las Microempresas, formalizaciones, leyes empresariales y sus beneficios que conlleva.

1.2.4. DESVENTAJAS DE LA INFORMALIDAD DE LA MYPES

Mendieta (2015), Sostiene que:

En el campo de la informalidad esta conlleva a un costo mayor, ya que afecta a los sectores de bajos ingresos al no tener acceso a ningún crédito financiero”. (p.19).

De acuerdo a lo expuesto por el autor se puede validar que la informalidad es una problemática social, que perjudica a cualquier país en su crecimiento económico, siendo esto un atajo para el desarrollo empresarial, económico, cultura de todo empresario ya que nunca podrían llegar a desempeñarme competitivamente en el mercado, ni podrían tener ningún acceso de capital financiero si desearían incrementar el financiamiento de su empresa.

1.2.5. LIMITACIONES DE LA INFORMALIDAD

Ramírez (2015), Sostiene que:

Existen limitaciones si es que las Mypes informales desean tener un crecimiento en escala y estas son: Escasa experiencia en el manejo de negocios, desconocimiento del respectivo trámite para lograr la formalización. (p.20).

De acuerdo a lo expuesto por el autor se puede confirmar que existen muchas limitaciones para las Mypes informales que no permiten el crecimiento empresarial en el mercado, Una de ellas es la escasa experiencia en el manejo de negocios esto quiere decir que la gran mayoría de Micro y Pequeños empresarios no llevaron clases para poder administrar empresas y esto perjudica al momento de realizar negocios, planes estratégicos, alianzas, y tomar decisiones.

En el otro punto tenemos los trámites son muy engorrosos para la formalizar un negocio, esto tiene que ver con la burocracia que existe en la Sunat, también en un escaso nivel competitivo ya que no tienen oportunidad de desarrollarse en el mercado y solo se conforman con lo que poseen, y por último temor a la inversión para lograr la innovación, como no se encuentran preparado para tomar decisiones administrativas tienen miedo de perder lo que ya hasta ahora vienen consiguiendo.

1.2.6. MARCO JURÍDICO

Santander (2013), Sostiene que:

“CON EL CITADO DECRETO LEY N° 28015 “LEY DE PROMOCIÓN Y FORMALIZACIÓN DE LA MICRO Y PEQUEÑAS EMPRESAS”.(p.65).

ART.2 La Micro empresa reúne las siguientes características

“El número total de trabajadores abarca de 1 hasta 10 trabajadores inclusive, y el valor total anual de las ventas no excede de 150 UIT.”

ART.2.1. La Pequeña empresa reúne las siguientes características

“El número total de trabajadores abarca de 1 hasta 100 trabajadores inclusive, y el monto máximo de 1700 UIT.”

Las características que debe poseer las Mypes para ser llamadas así, desde en número total de sus trabajadores hasta el número total de las ventas anuales y así puedan acogerse a la ley Remype.

ART.15 Las Mypes están obligados a llevar únicamente

Moran (2003), Sostiene que:

“Los libro de registro de ingresos y gastos, y tambien el libro de planilla de sueldo y salario.”

1.2.7. FORMALIZACIÓN EMPRESARIAL

Moran (2003), Sostiene que:

“Estos son los siguientes requisitos para formalizar las Mypes.”(p.225).

1.2.7.1. PERSONA NATURAL

1.2.7.2.PERSONA JURÍDICA

De acuerdo a lo expuesto por el mencionado nos indica de acuerdo a la SUNAT , La formalización de las empresas Mypes se pueden realizar a través de las personas naturales (contar con RUC por ende se tiene que emitir boletas, y que la licencia de funcionamiento se encuentre activo, y las personas jurídicas lo mismo que las personas naturales, pero emitiendo facturas y por ello acogerse a uno de los tipos de sociedades empresariales mencionados.

1.3.9. PROTECCIÓN LEGAL A LOS TRABAJADORES

Moran (2003), Sostiene que:

“Existen diferentes regímenes para la protección legal de los trabajadores y estos son los siguientes”. (p.225).

El régimen laboral, régimen especial de salud y el régimen de pensiones.

Para el ámbito formal de las Mypes existen tres regimene de acuerdo por la SUNAT, con la finalidad de proteger a los trabajadores y de sus familiares.

1.3.10. ASPECTOS FINANCIEROS

Moran (2003),Sostiene que:

En el aspecto financiero se cuenta con los siguientes.(p.225).

- Financiamiento.
- Requerimiento de capital.

1.3.11. CRECIMIENTO ECONÓMICO

Se expone a continuación la definición de los términos correspondiente al Crecimiento económico.

1.3.11.1. DEFINICIÓN DE CRECIMIENTO ECONÓMICO

Parkin (2014), Deducer que:

“El crecimiento económico es el resultado del cambio tecnológico y de la acumulación de capital.” (p.538).

Según lo expuesto por el autor se puede llegar a la conclusión que el crecimiento económico es el factor con mayor importancia para todos los países ya que es la meta que se requiere alcanzar para toda sociedad. Es necesario que se desarrolle una medición del crecimiento económico para ser observado el desarrollo económico en los factores que lo determinan.

1.3.12. NIVEL DE VIDA

Martínez (1992), Deducer que el nivel de vida se mide en diferentes estándares y estas son:

1.3.12.1. PRODUCCIÓN DE BIENES Y SERVICIOS.

1.3.12.1.1. NATURALEZA

Divididos en :

1.3.12.1.1.1. Recursos Renovables.

1.3.12.1.1.2. Recursos no Renovables.

1.3.12.1.2. TRABAJO

1.4.12.1.3. CAPITAL

1.4.12.1.3.1. Capital Financiero

1.4.12.1.3.2. Capital Físico

1.3.12.2. INDICE DE DESARROLLO HUMANO (IDH).

Es un indicador que tiene el fin de determinar el nivel de desarrollo que tienen los países.

El IDH tiene en cuenta cinco variables:

1.3.12.2.1. VIDA LARGA Y SALUDABLE

1.3.12.2.2. NIVEL EDUCATIVO

1.3.12.2.2.1. Nivel Inicial

1.3.12.2.2.2. Nivel Primaria

1.3.12.2.2.3. Nivel Secundaria

1.3.12.2.3. LOGROS EN SALUD

Analiza en promedio de personas con un alto incremento en esperanzas de vida larga.

1.3.12.2.4. PROTECCIÓN SOCIAL

Se refiere principalmente a un campo de las necesidades reconocidas socialmente, como salud, vejez y discapacidades.

1.3.12. 2.5. ACCESO A SERVICIO BÁSICO DE LA VIVIENDA

Analiza el promedio de personas que cuentan los los servicios básicos de la vivienda tales como:

1.3.12.2.5.1. Agua

1.3.12.2.5.2. Desagüe

1.3.12.2.5.3. Electricidad

De acuerdo a lo mencionado por el autor Martínez se puede afirmar que a través de estos tres indicadores mencionado puede ser medido en si los niveles de vida de la población de cualquier país se encuentran satisfactorias o no satisfactorias.

1.13.13. EMPLEABILIDAD

Martínez (1992), deduce que:

Es aquella persona activa en su propia búsqueda de empleo, que obtiene sus herramientas para perseguir su empleo,(p.12).

Para medir la empleabilidad tenemos :

1.13.13.1. POBLACIÓN ECONÓMICAMENTE ACTIVA (PEA)

1.13.13.1.1. POBLACIÓN OCUPADA

Es la población ocupada mayores de 18 años, encontrándose laborando y aptos para el mercado.

1.13.13.1.2. POBLACIÓN DESOCUPADA

Es la población desocupada mayores de 18 años, quienes no se encuentran laborando en el mercado ya sea por diferentes motivos.

De acuerdo a lo expuesto por el autor Martínez otra forma de medir el crecimiento económico de determinado país es a través de la empleabilidad, es decir en porcentaje total de la población en relación a cuáles son las personas que están aptos para trabajar y se encuentran realizándolo.

1.4. FORMULACIÓN DEL PROBLEMA

¿Cómo es la informalidad de las Mypes del 2018 y el Crecimiento Económico del periodo 2017-2018 en el Distrito de Chimbote?

1.5. JUSTIFICACIÓN DEL ESTUDIO

Hernández, Fernández y Baptista (2014), "Sostiene que la justificación de la investigación indica el porqué de la investigación exponiendo sus razones." (P.40).

La presente investigación tiene:

Conveniencia :Al momento que dicha investigación concluida se podrá observar el panorama más amplio y una idea más clara del crecimiento económico en el periodo 2016-2017 y la informalidad de las Mypes del 2017 en el Distrito de Chimbote.

Relevancia Social :La población Chimbotana se verán beneficiados porque conocerán de forma más completa, si es que la informalidad de los Mycro empresarios está afectando la economía del Distrito , para luego dar pase a las autoridades convenientes y pueda

realizar su trabajo de incentivar la formalización empresarial con la finalidad del incremento económico.

Implicaciones Prácticas :La investigación ayudará a conocer a la población Chimbotana el análisis de dichas variables, también a los estudiantes futuros que deseen ampliar la investigación con las mismas variables de estudio.

Valor Teórico :Servirá como antecedentes para las próximas investigaciones de dicho tema o relacionado a ello y puedan obtener información para el marco teórico.

Utilidad Metodológica : Con el proyecto terminado va a contribuir a la realización de otros proyectos para la recolección de datos y su análisis con las mismas variables y junto con ellas pueda realizarse una mejora continua en el proyecto investigado.

1.6. HIPÓTESIS

Hernández, Fernández y Baptista (2014), manifiesta que: Son las guías de una investigación o estudio, que indican lo que tratamos de probar y se definen como explicaciones tentativas del fenómeno investigado, siendo respuesta provisional a las preguntas de investigación. (p. 104).

De acuerdo a la investigación, no se realizarán Hipótesis ya que el alcance es descriptivo, en su libro “Metodología de la Investigación” 6ta Edición, explica que no es conveniente realizarse Hipótesis ya que solo se describirá las dos variables de manera independiente.

1.7. OBJETIVOS

Objetivo General

- Describir la informalidad de las Mypes del 2018 y el crecimiento económico del periodo 2017-2018 en el Distrito de Chimbote

Objetivos Específicos

- Mencionar las categorías empresariales de las Mypes en el año 2018, Distrito de Chimbote.

- Mencionar la formalización empresarial de las Mypes en el año 2018, Distrito de Chimbote.
- Mencionar la protección legal de los trabajadores de las Mypes en el año 2018, Distrito de Chimbote.
- Mencionar los aspectos financieros de las Mypes en el año 2018, Distrito de Chimbote.
- Mencionar el crecimiento económico del Distrito de Chimbote en el periodo 2017-2018, a partir del nivel de vida de su población.
- Mencionar el crecimiento económico del Distrito de Chimbote en el periodo 2017-2018, a partir del nivel de empleabilidad.

II. MÉTODO

2.1. DISEÑO DE INVESTIGACIÓN

Hernández, Fernández y Baptista (2014), Sostiene que el diseño es No Experimental –Descriptivo- Longitudinal, ya que los datos se recopilarán tal como se las encuentran, teniendo como objetivo indagar la incidencia de las modalidades de uno o más variables en una población, en distintos periodos proporcionando su descripción. (p.155).

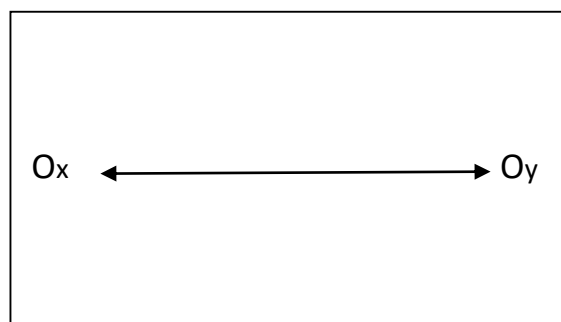

DONDE:

Ox : V1

Oy : V2

2.2. VARIABLES / OPERACIONALIZACIÓN

2.2.1. Variable de Investigación

Variable N°1: Informalidad de las Mypes

Variable N°2: Crecimiento Económico

Variable	Definición Conceptual	Definición Operacional	Dimensiones	Indicadores	Escala de valores
INFORMALIDAD DE LAS MYPES	Según Delgado (2015) "Las Mypes informales son de pequeña escala y demandan el uso de tecnologías simples" (p.22).	La informalidad de las Mypes en el Distrito de Chimbote se obtendrá a través de una encuesta dirigida a los responsables de la empresa, buscando determinar la categorización empresarial, aspectos de capacitación del personal, el cumplimiento de requisitos de formalización empresarial, la protección legal de los trabajadores y los aspectos financieros de la empresa.	Categorización empresarial	Número de trabajadores	Nominal
				Volumen de ventas anual	
			Formalización empresarial	Condición jurídica (personería o constitución)	
				Formalización tributaria (RUC)	
				Régimen y obligaciones Tributarias	
				Licencia Municipal de Funcionamiento	
				Registro Nacional de la Micro y Pequeña Empresa (REMYPE)	
			Protección legal de los trabajadores	Capacitación y adiestramiento	
				Régimen Laboral	
				Régimen Especial de Salud	
				Régimen de Pensiones	
			Aspectos financieros	Financiamiento	
				Requerimiento de capital	

Fuente: Elaboración Propia

Variable	Definición Conceptual	Definición Operacional	Dimensiones	Indicadores	Escala de valores
CRECIMIENTO ECONÓMICO	Garza (2015) "El crecimiento económico implica un incremento notable de los ingresos y de la forma de vida de todos los individuos de una sociedad"	El crecimiento económico resulta de la conjunción de factores como: el nivel de vida de las personas, los ingresos totales del país y el índice de empleabilidad, serán medidos a través del análisis documental en fuentes nacionales e internacionales.	Nivel de Vida	Producción de bienes y servicios / persona	Razón
				Índice de Desarrollo Humano (IDH)	
				Indicador de Necesidades básicas insatisfechas (NBI)	
			Empleabilidad	Población económica activa (PEA)	

Fuente: Elaboración Propia

2.3. POBLACIÓN Y MUESTRA

2.3.1. POBLACIÓN

La población está conformada por todas las Mypes que desarrollan sus operaciones en el Distrito de Chimbote, basándose en cifras oficiales emitidas por el Portal de Estadísticas MIPYME e Industria (Ministerio de la Producción, abril de 2016) se estima un total de 43,112 microempresas y 1,584 pequeñas empresas en toda la región Ancash, lo que constituye un total de 44,696 Mypes en toda la región. Según la Superintendencia Nacional de Administración Tributaria (Sunat), del total de empresas en la región Áncash, el 58% se encuentra en la provincia del Santa, del cual, el 40% de las empresas de la provincia en encuentran en el distrito de Chimbote. (LlenqueTume, 18 de mayo de 2016). A partir de las cifras mencionadas se precede al cálculo del total de Mypes en Chimbote:

$$\text{Total de Mypes en Chimbote} = 44,696 \times 58\% \times 40\%$$

$$\text{Total de Mypes en Chimbote} = 10,369$$

2.3.2. MUESTRA

El tamaño de la muestra será determinado empleando la fórmula de cálculo en poblaciones finitas para variables categóricas (se desea conocer si la Mype es informal o no) dado un tamaño poblacional específico y se desea obtener la proporción que represente la presencia de empresas informales en el distrito de Chimbote. Para ello se utilizará como parámetro la proporción esperada sobre las Mypes informales, que según cifras oficiales (La República, 25 de agosto de 2016) el 83.1% del total de micro y pequeñas empresas del país son informales. Además, se considera un margen de error de 5% y 95% de confiabilidad:

$$n = \frac{N * Z_{1-\alpha/2}^2 * p * q}{d^2(N - 1) + Z_{1-\alpha/2}^2 * p * q}$$

Donde:

n = Tamaño de muestra

N = Total de la población (10,369 Mypes)

$Z_{1-\infty/2}$ = valor de confianza (1.96 para el 95% de confiabilidad)

p = proporción esperada o porcentaje con que se presenta las Mypes informales en el distrito de Chimbote (0.831 para una probabilidad del 83.1%)

q = 1 – p (en este caso 1 - 0.831= 0.169)

d = precisión (0.05 para una precisión del 95%)

Reemplazando en la ecuación:

$$n = \frac{10369 * 1.96^2 * 0.831 * 0.169}{0.05^2 * (10369 - 1) + 1.96^2 * 0.831 * 0.169}$$

$$n = \frac{10369 * 3.8416 * 0.1404}{0.0025 * (10368) + 3.8416 * 0.1404}$$

$$n = \frac{5592.6305}{25.92 + 0.5394}$$

$$n = \frac{5592.6305}{26.4594}$$

$$n = 211 \text{ Mypes}$$

2.4. TÉCNICAS E INSTRUMENTOS DE RECOLECCIÓN DE DATOS

2.4.1. TÉCNICAS

Como técnica de recolección de datos se utilizara la encuesta, destinado a los Micros y Pequeños empresarios informales del Distrito de Chimbote.

También se utilizará la observación, mediante esta se recopilará datos de las distintas instituciones que son: INEI – Instituto nacional de estadística e informática, MINSA-Ministerio de Salud del Perú, PNUD- Programa de las naciones unidas para el desarrollo (Perú).

2.4.2. INSTRUMENTOS DE RECOLECCION DE DATOS

El instrumento correspondiente para la técnica será el cuestionario, el cual se ejecutará de acuerdo a la operacionalización de variables siendo aplicados a los Mycro empresarios de Chimbote del presente año.

Otro instrumento utilizado será la Guia de Análisis Documental para el Crecimientro Económico.

2.4.3. VALIDEZ:

Se utilizará la validez por Juicio de Expertos, estos son: Un metodólogo de profesión, el asesor temático y finalmente un profesional de la carrera de estudio de la universidad César Vallejo - Chimbote ya que estos tienen que dar el visto bueno al cuestionario y la Guía de análisis documental.

2.4.4. CONFIABILIDAD

En este caso se medirá mediante el ALFA DE CRONBASH.

2.5. MÉTODOS DE ANÁLISIS DE DATOS

Se utilizara el método de análisis descriptivo, ya que nos permitirá analizar las variables Mypes informales y crecimiento económico, junto con ello el programa de estadístico SPSS Statics 20, podremos obtener los resultados y graficarlos para una mejor comprensión.

2.6. ASPECTOS ÉTICOS

Como base fundamental es respetar la veracidad y confiabilidad de los resultados obtenidos, finalmente respetando el anonimato de los encuestados siendo los resultados únicamente para uso exclusivo del presente proyecto de tesis en estudio.

III. RESULTADOS

OBJETIVO GENERAL: Describir la informalidad de las Mypes del 2018 y el crecimiento económico del periodo 2017-2018 en el Distrito de Chimbote

Tabla N° 1. Los Micro y Pequeños empresarios en el Distrito de Chimbote del año 2018

CATEGORIZACIÓN EMPRESARIAL	Nº	%
Micro empresa	91	43.1
Pequeña empresa	120	56.9
TOTAL	211	100.0

Fuente: Encuesta aplicada a Mypes en el Distrito de Chimbote, año 2018.

PROTECCIÓN LEGAL DE LOS TRABAJADORES	RÉGIMEN LABORAL ESPECIAL MYPE	
	Nº	%
Menos de 1 mes	18	8.5
Entre 1 y 6 meses	28	13.3
Entre 6 y 12 meses	27	12.8
Más de 12 meses	52	24.6
No	86	40.8
TOTAL	211	100.0

Fuente: Encuesta aplicada a Mypes en el Distrito de Chimbote, año 2018.

FORMALIZACIÓN EMPRESARIAL	FORMALIZACIÓN TRIBUTARIA	
	Nº	%
Si	140	66.4
No	71	33.6
TOTAL	211	100.0

Fuente: Encuesta aplicada a Mypes en el Distrito de Chimbote, año 2018

ASPECTOS FINANCIEROS	ACCESO A FINANCIAMIENTO	
	Nº	%
Nunca	58	27.5
A veces	65	30.8
Casi siempre	44	20.9
Siempre	44	20.9
TOTAL	211	100.0

Fuente: Encuesta aplicada a Mypes en el Distrito de Chimbote, año 2018.



Figura 1. Informalidad de las Mypes en el Distrito de Chimbote, año 2018.

Fuente:Tabla 1

INTERPRETACIÒN

A partir de la encuesta aplicada a las Mypes en el Distrito de Chimbote, se logró determinar el nivel de informalidad en la localidad que alcanzó al 33.6% de las Mypes encuestadas (tabla 2), lo que se justifica principalmente en la percepción de los empresarios Mypes de no recibir ningún beneficio a partir de la formalidad, y que el proceso implica un trámite documentario excesivo e incurre en costos que no generan algún beneficio tangible para la empresa; esta situación se refleja en los resultados obtenidos sobre la constitución empresarial, donde el 33% de las Mypes no se encuentran constituidas formalmente y tampoco están inscritas en registros públicos (Anexo 5 – Tabla 4

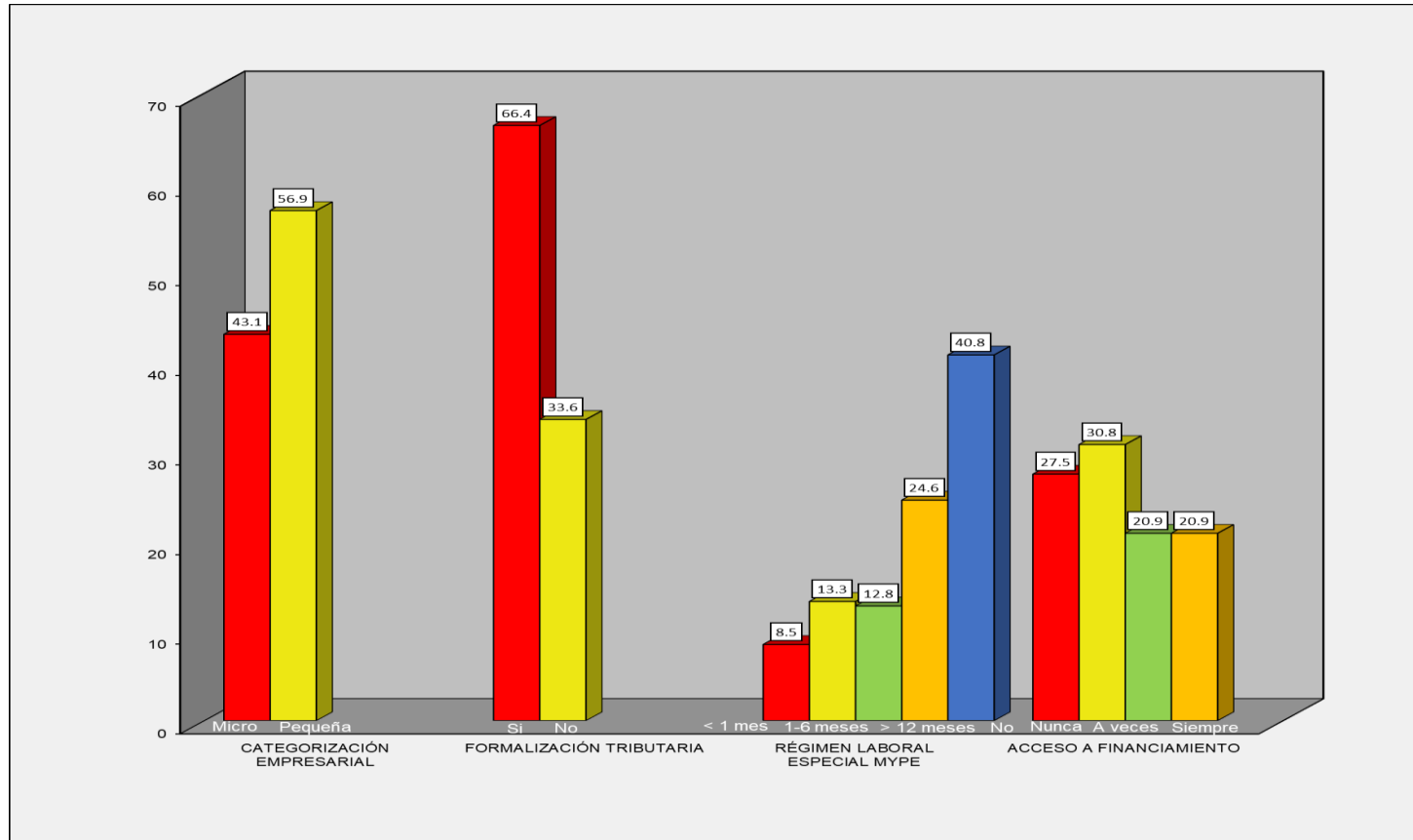
La informalidad empresarial también se refleja en la falta de interés de los empresarios para mantener a su personal con las condiciones laborales adecuadas que asegure su desempeño, por el contrario, con la finalidad de reducir costos casi el 50% de las Mypes no cumple con el DS N° 007-2002-TR que protege los derechos laborales (Anexo 5 – Tabla 13), asimismo, los trabajadores del 56.4% de Mypes perciben una remuneración por debajo de la mínima vital establecida por el gobierno, e incluso en el 16.1% perciben menos de S/. 600.00 soles al mes (Anexo 5 – Tabla 10); situación similar se presenta sobre las jornadas laborales, que en la mayoría de los casos duras más de 10 hrs para el 48.8% de las Mypes (Anexo 5 – Tabla 11) y los trabajadores no perciben ninguna compensación monetaria por la cantidad de horas extras laboradas en el 37% de las Mypes de la localidad (Anexo 5 – Tabla 12). El no cumplimiento de la normativa laboral vigente es reflejo de la informalidad de las Mypes, donde no se prioriza la protección de los trabajadores respecto de su derecho a vacaciones y a las aportaciones requeridas al seguro social de salud y el sistema nacional de pensiones, resultando que en Chimbote los trabajadores del 46.9% de Mypes no reciben el beneficio de vacaciones (Anexo 5 – Tabla 14), por otro lado, el 44.1% de las Mypes nunca realiza aportes al seguro social de salud y el 49.8% no realiza aportaciones al sistema nacional de pensiones.

El contexto de informalidad de las Mypes en Chimbote tiene un efecto directo en el crecimiento económico de la ciudad, que se ve reflejado de forma negativa en los indicadores de desarrollo humano, donde sólo el 37% de los habitantes de la ciudad cuentan con las condiciones de vida y salud adecuados, mientras que el 54% presentan niveles adecuados en educación (tabla 5); además, se evidenció un aumento de tasa de desempleo que varió de 3.50% a 3.59% en el último año, alcanzando a un total de S/. 112.548 habitantes (tabla 6).

OBJETIVO 1: Mencionar las categorías empresariales de las Mypes en el año 2018, Distrito de Chimbote.

Tabla 1. Los Micro y Pequeños empresarios en el Distrito de Chimbote del año 2018.

CATEGORIZACIÓN EMPRESARIAL	Nº	%
Micro empresa	91	43.1
Pequeña empresa	120	56.9
TOTAL	211	100.0

Fuente: Encuesta aplicada a Mypes en el Distrito de Chimbote, año 2018.



Figura 1: Los Micro y Pequeños empresarios en el Distrito de Chimbote del año 2018.

Fuente: Tabla 1

INTERPRETACIÓN

A partir de la información contenida en la tabla N° 1, se consiguen categorizar las empresas de acuerdo al número de trabajadores y a los ingresos anuales, obteniendo, que el 43.1% corresponde a micro empresas y el 56.9% del total corresponde a pequeñas empresas (tabla 3). Lo que podría interpretarse, que a nivel local prevalecen las pequeñas empresas, es decir, aquellas que cuentan con un máximo de 100 trabajadores y poseen ingresos superiores a S/. 60,750.00 soles y menores a S/. 6,885,000.00 soles.

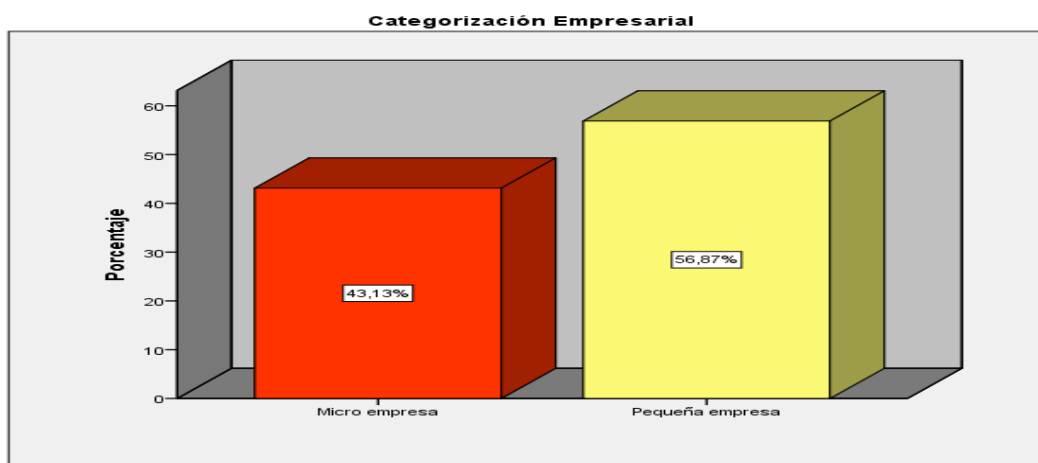
OBJETIVO 2: Mencionar la formalización empresarial de las Mypes del 2018, Distrito de Chimbote.

Tabla 2. Los Mycro y Pequeños empresarios en el Distrito de Chimbote del año 2018.

FORMALIZACIÓN EMPRESARIAL	MICRO Y PEQUEÑOS EMPRESARIOS	
	Nº	%
Si	140	66.4
No	71	33.6
TOTAL	211	100.0

Fuente: Encuesta aplicada a Mypes en el Distrito de Chimbote, año 2018.



Figura 2. Los Mycro y Pequeños empresarios en el Distrito de Chimbote del año 2018.

Fuente: Tabla 2

INTERPRETACIÓN

Como se aprecia en la tabla 2, la mayoría de las empresas en la localidad presentan formalidad tributaria, representando el 66.4% del total; por otro lado, el 33.6% de los encuestados no se registró como contribuyente.

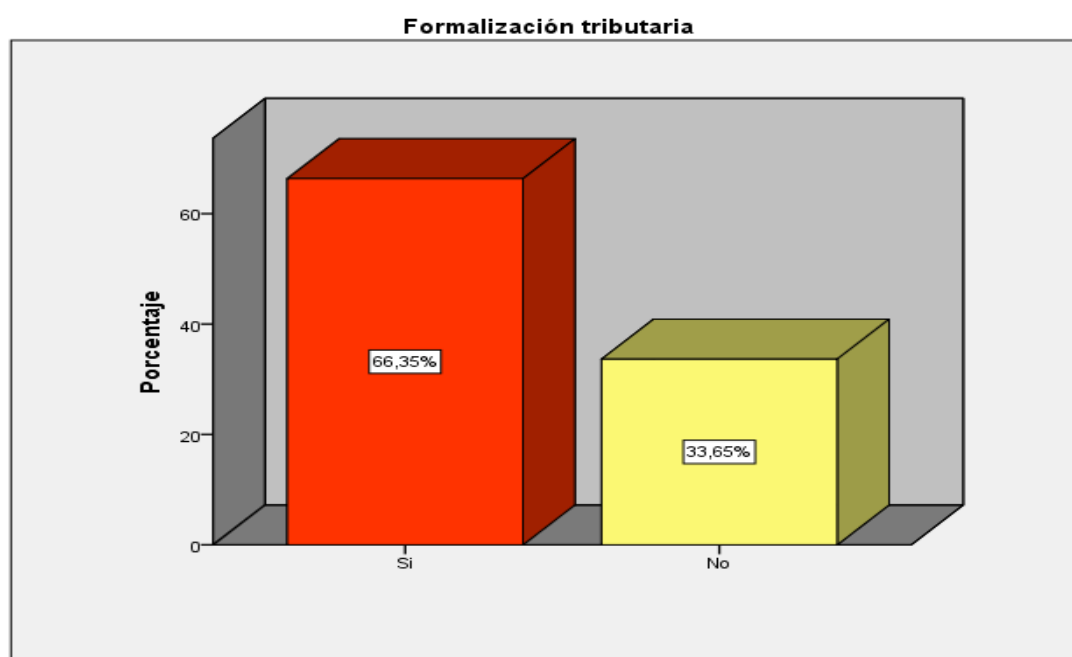
OBJETIVO 3: Determinar la protección legal de los trabajadores de las Mypes informales del 2018 en el Distrito de Chimbote

Tabla 3. Los Micro y Pequeños empresarios en el Distrito de Chimbote del año 2018.

PROTECCIÓN LEGAL DE LOS TRABAJADORES	MICRO Y PEQUEÑOS EMPRESARIOS	
	Nº	%
Menos de 1 mes	18	8.5
Entre 1 y 6 meses	28	13.3
Entre 6 y 12 meses	27	12.8
Más de 12 meses	52	24.6
No	86	40.8
TOTAL	211	100.0

Fuente: Encuesta aplicada a Mypes en el Distrito de Chimbote, año 2018.



Figura 3. Los Micro y Pequeños empresarios en el Distrito de Chimbote del año 2018.

Fuente: Tabla 3

INTERPRETACIÓN

Como indicador referido a la Protección Legal de los trabajadores, se aprecia en la tabla 10, que la mayoría de las empresas realizan al menos una capacitación al año de sus trabajadores, aun así, se obtuvo una cifra de 40,76% del total de empresas que nunca capacitan a sus trabajadores técnicamente y operativamente.

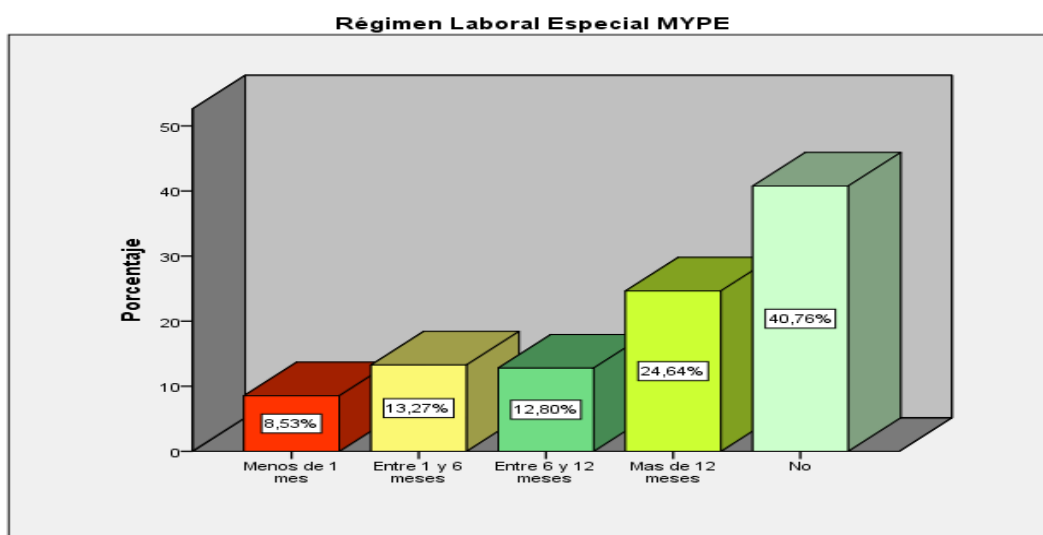
OBJETIVO 4: Determinar los aspectos financieros de las Mypes informales en el año 2018, Distrito de Chimbote

Tabla 4. Los Mycro y Pequeños empresarios en el Distrito de Chimbote del año 2018.

ASPECTOS FINANCIEROS	MYCRO Y PEQUEÑOS EMPRESARIOS	
	Nº	%
Nunca	58	27.5
A veces	65	30.8
Casi siempre	44	20.9
Siempre	44	20.9
TOTAL	211	100.0

Fuente: Encuesta aplicada a Mypes en el Distrito de Chimbote, año 2018

Figura 4. Los Mycro y Pequeños empresarios en el Distrito de Chimbote del año 2018.

Fuente: Tabla 4

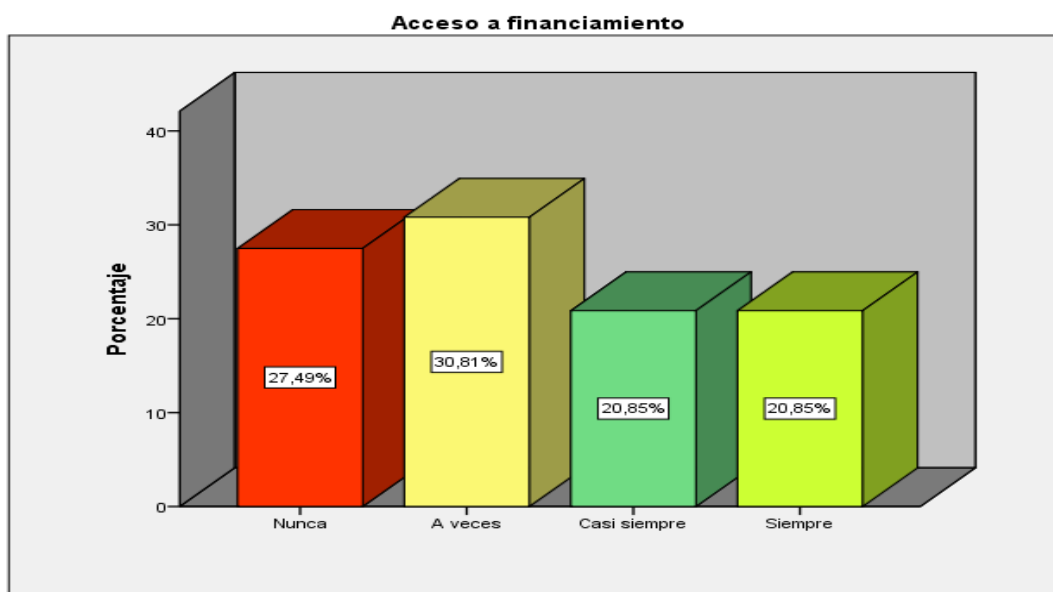

INTERPRETACIÓN

En la tabla 4, se aprecia que sólo el 20.9% de las empresas en la ciudad acceden a financiamiento por entidades privadas, dado que reúnen las condiciones de formalidad requeridas, mientras el 27.5% de las empresas, nunca accedió a financiamiento.

OBJETIVO 5: Determinar el crecimiento económico del Distrito de Chimbote en el periodo 2017-2018, a partir del nivel de vida de su población.

Tabla 5. Dimensión Nivel de Vida de la variable Crecimiento Económico, evaluado en el periodo 2017-2018

NIVEL DE VIDA							
INDICADOR	AÑO 2016					AÑO 2017	
	I TRIM	II TRIM	III TRIM	IV TRIM	TOTAL	I TRIM	II TRIM
PRODUCCIÓN DE BIENES Y SERVICIOS/ PERSONA (S/. persona)	8,559					4,201	
Total producido por todas ramas económicas de Chimbote (millones de S/.)¹	441	464	460	474	1,839	450	475
Población total – Chimbote^{1,2}	214,804					220,124	
ÍNDICE DE DESARROLLO HUMANO (IDH) ^{3,4}	0.443						
Vida larga y saludable	37%						
Nivel de educación	54%						
INDICADOR DE CONDICIONES DE VIDA	63.28%					62.42%	
LOGROS EN EDUCACIÓN ^{1,5}	92.23%					91.83%	
Tasa de asistencia escolar (3 - 5 años)	86.50%					89.40%	
Tasa de asistencia escolar (6 - 11 años)	99.60%					95.30%	
Tasa de asistencia escolar (12 - 16 años)	97.20%					96.50%	
Asistencia al grado y nivel según la edad: inicial (3 – 5 años)	85.70%					87.90%	
Asistencia al grado y nivel según la edad: primaria (6 – 11 años)	94.90%					93.20%	
Asistencia al grado y nivel según la edad: secundaria (12 – 16 años)	89.50%					88.70%	

LOGROS EN SALUD ^{4,6,7}	16.45%	12.80%
Población que no presenta problemas de salud	18.50%	12.50%
Población que no presenta cuadro de desnutrición	14.40%	13.10%
PROTECCIÓN SOCIAL ⁴	52.65%	53.70%
Acceso a algún tipo de seguro de salud	74.10%	75.20%
Acceso a pensión o subvención de vida	31.20%	32.20%
ACCESO A SERVICIOS BÁSICOS EN LA VIVIENDA ^{2,4}	91.77%	91.33%
Agua	89.50%	88.50%
Desagüe	88.50%	87.40%
Electricidad	97.30%	98.10%

Nota: Datos obtenidos de fuentes bibliográficas del INEI (2018)¹, Ministerio de la Producción (2017)², Programa de las Naciones Unidas para el Desarrollo (2017)³, Ministerio de Salud (2018)⁴. Ministerio de educación (2017)⁵, Gestión (2018)⁶, El Comercio (2018)⁷.

Referido a los indicadores del nivel de vida en los habitantes de la ciudad de Chimbote, se estima que en el año 2017, el monto de producción de bienes y servicios en todo el año se valorizó en S/. 8559.00 soles, mientras que hasta el segundo trimestre del 2018, el nivel de producción de bienes y servicios alcanzó la cifra de S/. 4201.00 soles por persona (tabla 5).



Figura 5. Indicador de condiciones de vida en el Distrito de Chimbote, año 2017 y 2018.

Fuente: Tabla 5.

INTERPRETACIÓN

De acuerdo con Alfageme-Marielle (2008) el Indicador de condiciones de vida se logra a partir el promedio simple de los Logros en educación, Logros en salud, Protección social y Acceso a servicios básicos en la vivienda, obteniendo un Indicador de condiciones de vida de 63.28% en el año 2017, que se redujo en el año 2018 a partir de la reducción de logros en términos de educación y salud, sólo se alcanzó el 62.42%, reduciéndose en 0.86 puntos porcentuales.

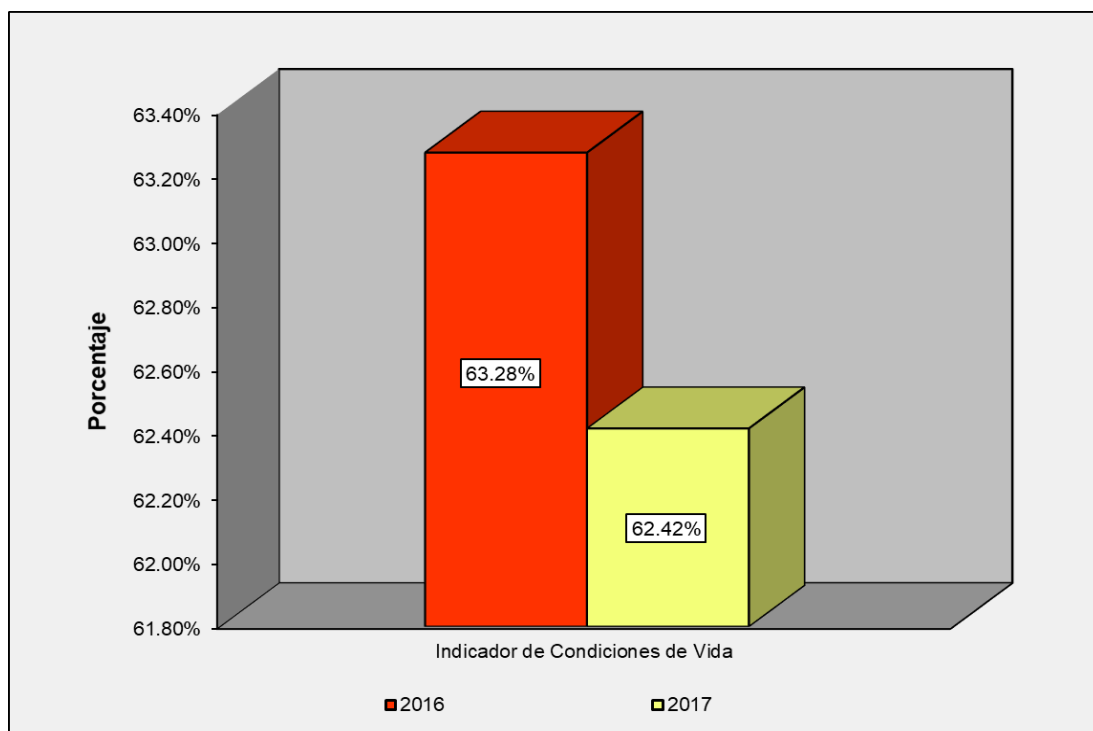
OBJETIVO 6: Determinar el crecimiento económico del Distrito de Chimbote en el periodo 2017-2018, a partir del nivel de empleabilidad.

Tabla 6. Dimensión Empleabilidad de la variable Crecimiento Económico, evaluado en el periodo 2017-2018.

EMPLEABILIDAD		
INDICADOR	AÑO 2016	AÑO 2017
POBLACIÓN ECONÓMICA ACTIVA (PEA) ^{1,2,3}	113,812	116,830
Población ocupada (> de 18 años)	109,828	112,548
Población desocupada (> de 18 años)	3,983	4,200
TASA DE DESEMPLEO (Población desocupada / PEA) ^{2,3}	3.50	3.59

Nota: Ministerio de la Producción (2017)¹, INEI (2017)², Ministerio de Salud (2018)³.



Figura 6. Población económicamente activa en el Distrito de Chimbote, año 2017 y 2018.

Fuente: Tabla 5.

INTERPRETACIÓN

Referido al nivel de empleabilidad en la localidad, la tabla 6 demuestra que la Población económicamente activa (PEA) aumento en el 2018 respecto del 2017, pasando de 113,812 a 116,830 habitantes, pero dicho aumento se justifica en un leve aumento poblacional, más no en términos de mejora de los niveles de empleo, ello queda evidenciado con la Tasa de desempleo obtenida, que aumentó de 3.5 a 3.59 a nivel de la localidad, teniendo un aumento de 217 habitantes desempleados en el presente año.

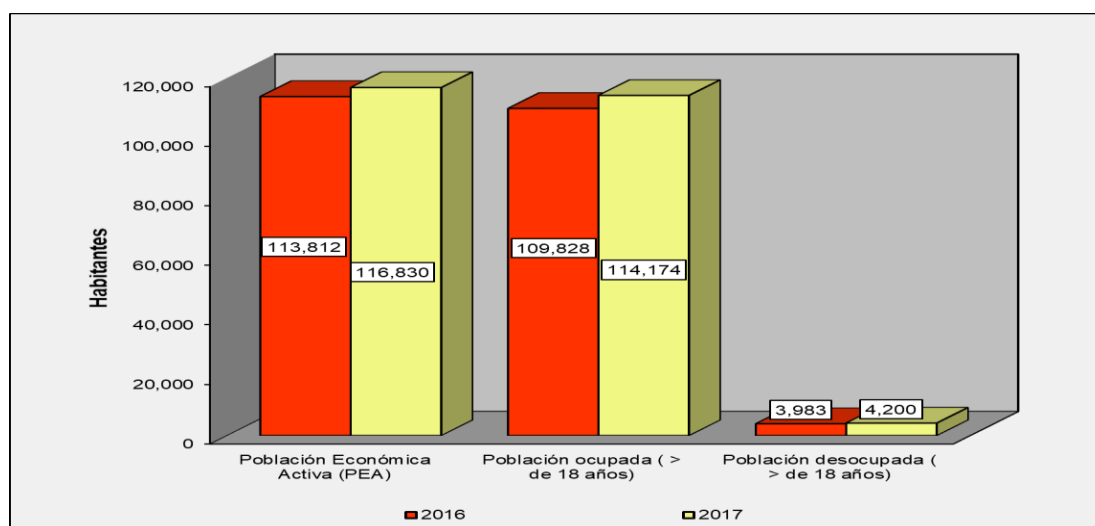

Figura 7. Tasa de desempleo en el Distrito de Chimbote, año 2017 y 2018

Fuente: Tabla 7

INTERPRETACIÓN

Referido al nivel de empleabilidad en la localidad, la tabla 24 demuestra que la Población económicamente activa (PEA) aumento en el 2018 respecto del 2017, pasando de 113,812 a 116,830 habitantes, pero dicho aumento se justifica en un leve aumento poblacional, más no en términos de mejora de los niveles de empleo, ello queda evidenciado con la Tasa de desempleo obtenida, que aumentó de 3.5 a 3.59 a nivel de la localidad, teniendo un aumento de 217 habitantes desempleados en el presente año.

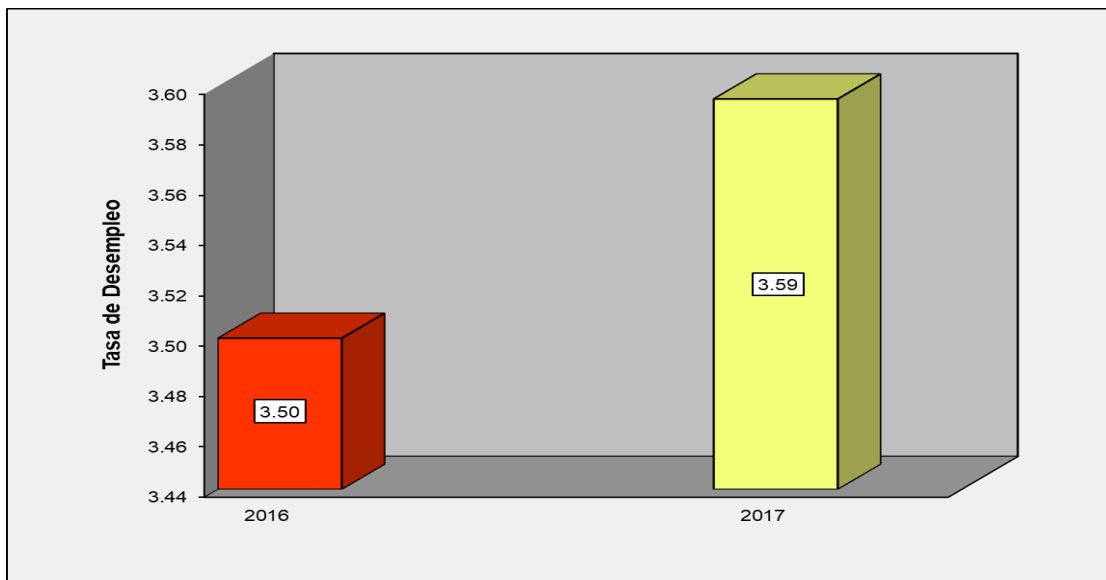
VI. DISCUSIÓN

Los resultados de la presente investigación, fueron obtenidos a través de una encuesta dirigida a 211 Mypes del Distrito de Chimbote en el año 2018 y de la revisión documental a información de naturaleza económica y social-demográfica para determinar Informalidad de las Mypes y en crecimiento económico en el Distrito. El Cuestionario de informalidad de las Mypes utilizado para la recolección de datos fue sometidos al Juicio de Expertos para su validación de contenido, asimismo, se empleó el coeficiente alfa de Cronbach para evaluar su confiabilidad mediante la prueba de consistencia interna; para lo cual se realizó una prueba piloto aplicando los cuestionarios a un grupo reducido Mypes en el Distrito de Chimbote, obteniendo un coeficiente de Cronbach igual a 0.84 en el Cuestionario para determinar la informalidad de las Mypes en la localidad.

Vergara (2014), en

La economía informal y las pymes en Cartagena: la informalidad económica en los centros urbanos “, concluye que las micro y pequeñas empresas se encuentran en crecimiento en Colombia, donde la cantidad de microempresas alcanza el 45%, mientras que las pequeñas y medianas representan el 55% de la empresa.

Lo cual es confirmado en la tabla N° 1, donde los resultados muestran que en la localidad existe una mayoría de pequeñas empresas, que superan en número a las microempresas alcanzando el 56.87% y el 43.13% respectivamente.

Vergara (2014), concluye que en la ciudad de Cartagena se presenta una creciente informalidad empresarial; que alcanza niveles cercanos al 35% del total de Mypes, lo cual se corrobora en la tabla N° 2, donde los resultados muestran un índice similar para la ciudad de Chimbote, donde el 33.65% de las Mypes son informales, pero se contradice con lo expresado por Tarazona y Veliz (2016) en su investigación “Cultura tributaria en la formalización de las Mypes, provincia de Pomabamba – Ancash año 2013”, donde establece que la informalidad de las Mypes se mantiene en un 84.7%, y se encuentra

relacionado directamente al grado de educación, acceso a la información y trámites engorrosos, en otras palabras un nivel muy bajo de cultura tributaria.

Lo cual es confirmado en la tabla N° 5 y N° 6 del Anexo 5, donde los resultados muestran que el 33,6% de los encuestados no se registran como contribuyentes, sólo el 11.4% de las Mypes se encuentran afiliadas al régimen Mype tributario, mientras que el 41.7% se encuentran afiliadas al RUS, debido a los beneficio que ofrece en comparación al régimen Mype, por otro lado, la tabla N° 6 del Anexo 5 se aprecia que el 55% de las Mypes no se encuentran inscritas en el REMYPE por lo engorroso del trámite y que no representa ningún beneficio para la empresa.

Lynch (2016) afirma que las principales consecuencias de informalidad, según el 70% de Mypes es la imposibilidad de realizar algún tipo publicidad, y según el 60% la limitación a créditos en instituciones financieras, ello imposibilita la expansión hacia nuevos mercados y el retraso económico social del país; lo cual no coincide con los resultados mostrados en la tabla N° 4, donde se aprecia que sólo el 27.5% de la Mypes nunca pueden acceder a opciones de financiamiento, mientras que la cantidad restante al menos pueden hacerlo en alguna ocasión.

Bracamonte (2013) en

Administración de las Mypes y su repercusión en el crecimiento económico de Chimbote en el Periodo 2010-2012”, concluye que el índice de empleo a causa de la contratación de personal en las Mypes alcanza el 18% del índice total de la ciudad durante el año 2010 y el 13% en el año 2012, lo que indica que las Mypes tuvieron un aporte relevante para generar oportunidades de trabajo, pero evidenciaron un decrecimiento con el tiempo producto del aumento en la informalidad.

Lo cual se confirma con los resultados presentados en la Tabla N° 6, donde se muestra un aumento en el desempleo en la ciudad de Chimbote a pesar del crecimiento de las Mypes en la localidad, alcanzando un índice de desempleo de 3.59 en el presente año, lo que indica que el aumento en la cantidad de Mypes informales en la localidad provocaron una disminución en la tasa de

empleo, debido a las características temporales del trabajo que ofrecen las Mypes no formalizadas.

Delgado y Mendieta (2015) en

La informalidad y el crecimiento económico de las Mypes en el Distrito de Acobamba”, concluyen que la informalidad de las Mypes representa una competencia desleal frente a las Mypes formales, dado que las Mypes formales cumplen sus obligaciones tributarias y contribuyen al desarrollo local, mientras que las informales influyen negativamente en el crecimiento económico local;

Lo cual se confirma en los resultados mostrados en la Tabla 5 donde se aprecia un pobre crecimiento económico en la localidad en el presente año, respaldado por el indicador de condiciones de vida correspondiente a la localidad, donde se observa que el nivel o calidad de vida de las personas en el Distrito de Chimbote se redujo de 63.28% a 62.42%, producto de la cantidad de Mypes informales en la ciudad que cada vez van en aumento.

Finalmente, se menciona que a pesar de las acciones del estado para promover la formalización en las Mypes, son muy pocas las que se deciden por dejar la informalidad en que se encuentran, ello debido principalmente al descontento social de la población con las entidades gubernamentales, que son consideradas burocráticas y que no muestran una preocupación real por el desarrollo nacional y la mejora en la calidad de vida, tal como menciona

V. CONCLUSIONES

1. La informalidad de las Mypes en Chimbote está representada por la tercera parte del total (33%) de micro y pequeñas empresas que no cuentan con Registro Único del Contribuyente (RUC) e incumplen con sus obligaciones tributarias (tabla 2), no se encuentran constituidas formalmente ni presentan inscripción en Registros Públicos (SUNARP) (Anexo 5, tabla 4 y 5). Además, casi el 50% de las Mypes mantienen a sus trabajadores en condiciones laborales inadecuadas, con sueldos inferiores al mínimo vital, jornadas laborales de más de 10 hrs y no realizan las aportaciones respectivas para el acceso al seguro de salud y al sistema nacional de pensiones (Anexo N° 5 - tabla N° 10, 11, 12 y 14); todo ello tiene un reflejo en el crecimiento económico de la ciudad, donde sólo el 37% de habitantes presentan índices positivos de condiciones de vida y salud, mientras que el 54% de ellos manifiestan conformidad con el sistema educativo, dado que el 3.59% de la PEA se encuentra desempleada y parte importante de la misma cuenta con trabajo temporal y de características informales (tabla N° 5 y 6)
2. Se identificó las categorías empresariales de las Mypes en el Distrito de Chimbote, evidenciando una ligera prevalencia de las pequeñas empresas que alcanzaron el 56.9% del total, mientras las microempresas representan el 43.1% de las Mypes en Chimbote, las que se categorizaron de acuerdo al número de trabajadores y al volumen anual de ventas (tabla 1).
3. Se identificó el nivel de formalización empresarial de las Mypes en el distrito de Chimbote, donde el 66.4% de las Mypes presentan formalización tributaria, a diferencia del 33.6% restante, esta situación se sustenta en la deficiente cultura tributaria en las empresas, dado que no perciben beneficios producto de la formalización comparado con la inversión que se requiere, considerando el trámite engorroso y burocrático innecesario, ello se refleja en el bajo interés por formar parte del Registro de Micro y Pequeñas Empresas (REMYPE) donde el 55% de las Mypes de Chimbote no se encuentran registradas (Anexo, tabla 2).

4. Se identificó la protección legal de los trabajadores en Mypes del distrito de Chimbote, concluyendo que en 40.8% de las Mypes los trabajadores no se encuentran sujetos al Régimen Laboral Especial Mype, dado que no son trabajadores formales de la empresa, además sólo en el 43.6% de Mypes los trabajadores perciben mínimamente el salario básico, mientras que el restante se encuentra por debajo de la remuneración mínima vital, incluso en 16.1% de las Mypes los trabajadores perciben menos de S/. 600.0 soles al mes, a pesar de laborar en jornadas irregulares de más de 10 o 12 horas diarias en el 37.9% y 10.9% de las Mypes respectivamente, que muchas veces supera las 48 horas semanales establecidas por ley (Anexo 5, tabla 3).

5. Se identificó los aspectos financieros de las Mypes en el distrito de Chimbote, concluyendo que 27.5% de las Mypes no pueden acceder a financiamiento externo dadas sus condiciones actuales de informalidad, mientras que en 29.9% de las Mypes de la localidad los socios no cuentan con fortaleza financiera para impulsar su crecimiento, lo que indica la necesidad de buscar financiamiento externo, situación que no podría realizarse si no se cumple con las formalidades exigidas por entidades bancarias o financieras. (Anexo 5, tabla 4).

6. Se identificó el crecimiento económico en el Distrito de Chimbote según el nivel de vida de su población, donde el Índice de Desarrollo Humano (IDH) ha experimentado una mejora en los últimos años y posiciona a la ciudad de Chimbote como una de las primeras a nivel de la región, con un valor de 0.443, siendo el índice obtenido a nivel nacional de 0.740, pero dicho crecimiento no se refleja del todo en las condiciones de vida de las personas, donde aún se presentan índices de ausentismo escolar superiores al 10%, problemas de desnutrición en 13% de la población, mientras que sólo el 75% cuenta con seguro de salud y 32% tiene una pensión o subvención para su vejez; por otro lado, los servicios básicos de agua y desagüe aún escasean en el 12% de las familias en la localidad (tabla 5).

7. Se identificó el crecimiento económico en el distrito de Chimbote según el nivel de empleabilidad determinando un aumento en la tasa de desempleo, superando el índice de 3.50 obtenido el año 2017 con un valor de 3.59 para el presente año, coincidente con un aumento poblacional y de la informalidad de las Mypes en la localidad, por ello la tasa de desempleo actual se fundamenta en un incremento del trabajo informal que ofertan las Mypes, a partir del aumento de la población económicamente activa en la localidad, donde se aceptan aún condiciones laborales desfavorables que presentan las Mypes, debido a la gran oferta laboral que se tiene para una reducida demanda (tabla 6).

VI. RECOMENDACIONES

- Se sugiere a las entidades gubernamentales del medio local y del ámbito nacional, desarrollar investigaciones detalladas sobre los niveles correctos de informalidad empresarial, que de acuerdo a la tabla 5 (Anexo 5) engloba al 33% de Mypes quienes no presentan RUC; de tal manera que pueda confirmarse con los datos proporcionados por el Instituto Nacional de Estadística e Informática a través de los Censos a Empresas, de tal forma que pueda determinarse las características resaltantes de las empresas informales y facilite ejecutar acciones específicas.
- Se recomienda a los empresarios cumplir con las reglamentaciones impuestas por el estado, para registrar correctamente a sus trabajadores y los ingresos percibidos al año, de tal manera que puedan categorizarse adecuadamente a las Mypes de acuerdo a los parámetros establecidos por Sunat y cumplan con sus obligaciones según corresponda a su categoría empresarial, dado que en la actualidad se considera como microempresas al 43.1% del total de Mypes (tabla 1).
- Se recomienda a los microempresarios capacitarse adecuadamente sobre los mecanismos de formalización que el estado pone a disposición de las empresas, priorizando el conocimiento en los regímenes tributarios vigentes y las condiciones de acogimiento a cada uno, a fin de crear mayor cultura tributaria que favorezca a la formalidad empresarial en Chimbote, que actualmente presenta índices cercanos al 33% (tabla 2).
- Se sugiere a los representantes de entidades gubernamentales vinculadas al Ministerio de Trabajo (Sunafil, Dirección Regional de Trabajo, entre otras) enfatizar las inspecciones y visitas a las empresas informales de Chimbote, a fin de emitir las sanciones correspondientes a empresas que fomentan la informalidad laboral y vulneran los derechos laborales de sus trabajadores, en el Distrito conforme se aprecia en tabla 3.

- Se recomienda a los representantes de entidades gubernamentales que regulan la formalidad empresarial (Ministerio de Producción, Sunat, entre otras) realizar campañas de difusión masiva dirigida a microempresarios sobre los beneficios que aporta la formalidad en el aspecto financiero, como beneficios tributarios o acceso a financiamiento externo, que actualmente sólo es aprovechado por el 20.9% de Mypes (tabla 4), de tal forma que se incentive a los empresarios a cumplir con lo reglamentado por el estado y se impulse su crecimiento.
- Se sugiere a las áreas responsables de la administración tributaria (Sunat) desarrollar campañas para generar conocimiento en los empresarios y la población en general sobre la importancia de cumplir con las obligaciones tributarias para favorecer el desarrollo de la ciudad, a través de proyectos con impacto social en beneficio de los ciudadanos; además, se insta a las entidades gubernamentales difundir el beneficio “Obras por Impuestos” para que las empresas puedan contribuir directamente a mejorar las condiciones de vida de las personas en la localidad, que actualmente presenta indicadores negativos donde sólo el 37% de los habitantes gozan de vida larga y saludable (tabla 5)
- Se sugiere a los empresarios de Mypes en Chimbote tomar conciencia sobre las consecuencias en el aspecto laboral de la informalidad empresarial, dado las altas tasas de desempleo y el creciente índice de informalidad laboral en la localidad, actualmente el 3.59% de la PEA (tabla 6), de tal forma que las Mypes impulsen medidas de contratación de personal sujeta a regímenes laborales formales .

VII. REFERENCIAS

- Álvarez, M., etc. (2013). La formalización del Micro empresario del servicio público de transporte de pasajeros y su contribución a la dinamización de la economía en la provincia de Trujillo (tesis de Bachiller) .Recuperado de http://repositorio.upao.edu.pe/bitstream/upaorep/135/1/ALVAREZ_JENNY_FO_RMALIZACION_EMPRESARIAL.pdf.
- Alfageme-Marielle, A. (2008). Propuesta de Indicadores sobre condiciones de vida y pobreza. XXVI ENCUENTRO DE ECONOMISTAS. Recuperado de <http://www.bcrp.gob.pe/docs/Proyeccion-Institucional/Encuentro-de-Economistas/XXVI-EE-2008/XXVI-EE-2008-S08-Alfageme-DelValle.pdf>.
- Artana, D. (2011). Informalidad, productividad y crecimiento. (1. ed.). Perú-Lima: Interoamericano.
- Bracamonte, D. (2013). Administración de las Mypes y su repercusión en el crecimiento económico de Chimbote en el Periodo 2010-2012. (Tesis de Bachiller). (acceso 25 de mayo de 2017).
- Castañeda, L. (2013), Análisis de los factores limitantes que influyen en la formalización de Mypes del Distrito de Chimbote en el año 2013. (Tesis de Bachiller). (acceso 25 de mayo de 2017).
- Cruz, N. (2012). *Las Mypes y el desarrollo local*. (1. °ed.). Huaraz, Perú: Depósito de la Biblioteca Nacional.
- Delgado, F., et al. (2015). La informalidad y el crecimiento económico de las Mypes en el Distrito de Acobamba. (Tesis de maestría, Universidad Nacional de Huancavelica). (acceso el 21 de agosto de 2017).

Dupuy, J. (agosto, 2016). Cuatro de cada cinco Mypes son informales: ¿Es suficiente reducir el IGV?. Gestión. Recuperado de <http://gestion.pe/economia/cuatro-cada-cinco-pymes-son-informales-suficiente-reducir-igv-2168667>.

El Comercio (30 de mayo de 2017). Bajó la desnutrición infantil pero continúan los elevados niveles de anemia. Recuperado de <http://elcomercio.pe/peru/desnutricion-infantil-continuan-elevados-niveles-anemia-427260>.

Hernández, R., Fernández, C., y Baptista, P. (2014). *Metodología de la Investigación*. (6. ° ed.). México: McGraw-Hill.

Gestión (03 de marzo de 2017). INEI: Cinco regiones tienen a más de 20% de su población de niños con desnutrición crónica. Recuperado de <https://gestion.pe/economia/inei-cinco-regiones-tienen-mas-20-su-poblacion-ninos-desnutricion-cronica-2183696>.

INEI (2009). Perú: Estimaciones y Proyecciones de Población por Departamento, Sexo y Grupos Quinquenales de Edad 1995-2025. Boletín de Análisis Demográfico N° 37. Recuperado de http://www.hsr.gob.pe/epidemiologia/pdf/interes_5.pdf.

INEI (2016). Principales indicadores departamentales. Recuperado de <http://www.regionlalibertad.gob.pe/ineiestadisticas/libros/libro07/index.html>.

INEI (2017). Indicadores Macroeconómicos. Recuperado de <https://www.inei.gob.pe/estadisticas/indice-tematico/main-macroeconomic-indicators/>.

Jimenez, F. (2011). Crecimiento económico: Enfoques y modelo. (1. ed.). Perú-Lima: Fondo Pontificia.

Lynch, P. (2016). Causas y consecuencias de la informalidad de las micro y pequeñas empresas del sector comercio del Perú: Caso Mercado Modelo de Chimbote, 2015. (tesis para optar el Título Profesional de Contador Público). Chimbote: Universidad Católica Los Ángeles de Chimbote.

Martínez, J. (1992). Crecimiento económico en el mundo desarrollado. (1. ed.). España-Madrid: Akal.

Ministerio de la Producción (2016). Ancash. Sumario Regional. Elaborado por la Dirección de Estudios Económicos de MYPE e Industria (DEMI). Recuperado de <https://www.mimp.gob.pe/adultomayor/regiones/Ancash2.html>

Ministerio de Salud (2017). Indicadores Básicos 2015. Indicadores de Determinantes Sociales 2015. Recuperado de http://www.dge.gob.pe/portal/index.php?option=com_content&view=article&id=634

Ministerio de educación (2016). Escala - Estadísticas de la calidad educativa. Recuperado de <http://escale.minedu.gob.pe/tendencias>

Morán, D. (2003). La informalidad en el proceso de desarrollo de las Micro y Pequeñas empresas textiles y de confecciones de Gamarra frente a la norma jurídica vigente. (Tesis de Magister). (acceso 25 de mayo de 2017).

Parkin, M. (2014). Economía. (10. ed.). México: Cámara Nacional de la Industria.

Perry, J. (marzo, 2015). Mypes ven la formalización como un prejuicio por alta rigidez. Boletín Empresarial. Recuperado de <http://aempresarial.com/web/informativo.php?id=2795>

Programa de las Naciones Unidas para el Desarrollo (2016). Human Development Report 2016. Human Development for Everyone. Recuperado de <http://www.pe.undp.org/content/peru/es/home/library/poverty/informe-sobre-desarrollo-humano-2016.html>

- Respreto, D. (2013). Las Mypes y el crecimiento económico en Colombia años 1990-2000. (Tesis de pre grado, Universidad Javerina) (acceso 22 de mayo de 2017).
- Sandoval, K., Posso, K. y Quispe, C. (2012). El régimen legal peruano de las micro y pequeñas empresas y su impacto en el desarrollo nacional. (tesis para obtener el grado académico de Magíster en Derecho de Empresa). Lima: Universidad Peruana de Ciencias Aplicadas.
- Saldoval, K, al. (2012). El régimen legal Peruano de las Micro y Pequeñas empresas y su impacto en el desarrollo nacional (Tesis de Bachiller). Recuperado de http://repositorioacademico.upc.edu.pe/upc/bitstream/10757/315406/2/sandoval_ck-pub.pdf
- Smith, A. (1776). La riqueza de las naciones. (1.ed.). Londres: W. Strahan & T. Cadell.
- Tarazona, I. y Veliz, S. (2016). Cultura tributaria en la formalización de las Mypes, Provincia de Pomabamba – Ancash año 2013 (Caso: Micro Empresa T&L S.A.C.). (tesis para optar el Título Profesional de Contador Público). Lima: Universidad de Ciencias y Humanidades
- Vergara, E. (2014). La economía informal y las pymes en Cartagena: la informalidad económica en los centros urbanos. (tesis de grado). Colombia: Universidad Javeriana.
- Vidal, D. (2001). *Diseño y elaboración de cuestionarios para la investigación comercial*. (6.ed.). Madrid: Esic

ANEXO 01: CUESTIONARIO DE INFORMALIDAD DE MYPES

El agradecimiento anticipado por su participación en esta encuesta que tiene como finalidad ahondar sobre las características de la informalidad en las Mypes. Cabe indicar que no se consignaran datos sobre la razón social de la empresa, por el contrario los datos recopilados serán totalmente anónimos y confidenciales, solamente con fines específicos del presente estudio. Favor completar todos los campos requeridos, y donde procesa marcar con un aspa (x) la respuesta correcta según su precepción.

DATOS DE LA EMPRESA

CATEGORIZACIÓN EMPRESARIAL

1. Cantidad de trabajadores: _____
2. Ingreso anual percibido promedio (S/.):

FORMALIZACIÓN EMPRESARIAL

3. Condición jurídica: Persona Natural Persona Jurídica
4. Constitución empresarial: E.I.R.L S.R.L S.A.C S.A.A
 OTROS NO INSCRITO
5. Formalización tributaria (cuenta con RUC de empresa): Sí No
6. En qué Régimen y obligaciones Tributarias se encuentra:
 - Se encuentra sujeto a algún régimen tributario: Sí No
 RG RUS
 RER RMYPE
 - Licencia Municipal de Funcionamiento: Sí No
7. Se encuentra inscrito en el Registro Nacional de la Micro y Pequeña Empresa (REMYPE)
 - Desde cuándo: < 6 meses > 1 año Sí No
 > 5 años

PROTECCIÓN LEGAL DE LOS TRABAJADORES

Capacitación y adiestramiento

8. ¿La empresa capacita técnica y operativamente al personal?
 Nunca A veces Casi siempre
 Siempre
9. ¿Con qué frecuencia se les otorga capacitación?
 Nunca Trimestral Bimestral
 Mensual (o más de 1 vez al mes)

Régimen Laboral

10. ¿La empresa se encuentra sujeta al Régimen Laboral Especial de la Micro y Pequeña Empresa?

- Menos de 1 mes Entre 6 y 1 meses Entre 12 y 6 meses
 Más de 12 meses

11. ¿Cuánto es el monto de la remuneración mínimo en la empresa?

- <S/.600.00 Entre S/.600.00 - 700.00 Entre S/.700.00- S/. 800.00
 >= al sueldo básico

12. ¿Cuánto es el máximo tiempo que dura la jornada laboral?

- > 12 horas Entre 12 - 10 horas Entre 10 -8 horas
 Menor de 8 horas

13. ¿Se remunera las horas extras trabajadas según el monto establecido por la ley?

- Nunca A veces Casi siempre
 Siempre

14. En caso de horas extras no remuneradas, las MYPES cumplen con el artículo 10 del T.V.V de la ley de la jornada de trabajo, horarios de sobre tiempo (DS N°007-2002-TR)

- Nunca A veces Casi siempre
 Siempre

15. ¿Se reconoce a los trabajadores el derecho a vacaciones (15 días)?

- Nunca A veces Casi siempre
 Siempre

16. ¿Se reconoce la protección del trabajador por despido arbitrario según el monto establecido por la Ley?

- Nunca A veces Casi siempre
 Siempre

Régimen Especial de Salud

17. ¿Se realiza el aporte requerido por los trabajadores para el acceso al seguro de salud (SIS Microempresa de ser el caso o ESSALUD)?

- Nunca A veces Casi siempre
 Siempre

Régimen de Pensiones

18. ¿Se realiza el aporte requerido por los trabajadores para su acceso al Sistema de Pensiones Sociales (SPS)?

- Nunca A veces Casi siempre
 Siempre

ASPECTOS FINANCIEROS

Financiamiento

19. ¿La empresa accede a medios de financiamiento externo en entidades financieras o bancarias?

- Nunca A veces Casi siempre
 Siempre

Requerimiento de capital

20. ¿La empresa tiene un sustento financiero de los socios (o dueños) para realizar sus operaciones?

- Nunca A veces Casi siempre
 Siempre

ANEXO 02: GUÍA DE ANÁLISIS DOCUMENTAL – CRECIMIENTO ECONÓMICO EN CHIMBOTE, EN EL PERIODO 2017 - 2018

Fecha : / /

NIVEL DE VIDA																		
	2017												2018					
	ENE	FEB	MAR	ABR	MAY	JUN	JUL	AGO	SET	OCT	NOV	DIC	ENE	FEB	MAR	ABR	MAY	JUN
PRODUCCIÓN DE BIENES Y SERVICIOS/ PERSONA																		
Total producido por todas ramas económicas de Chimbote (S/.)																		
Cantidad de habitantes en Chimbote																		
ÍNDICE DE DESARROLLO HUMANO (IDH) (los valores citados se deberán obtener del sitio oficial del PNUD - UNITED NATIONS DEVELOPMENT PROGRAMME)																		
Vida larga y saludable																		
Nivel de educación																		
INDICADOR DE CONDICIONES DE VIDA (promedio simple de los cuatro ítems de logros)																		
LOGROS EN EDUCACIÓN																		
Tasa de asistencia escolar (3 - 16 años)																		
Asistencia al grado y nivel según la edad: inicial (3 – 5 años), primaria (6 – 11 años), secundaria (12 – 16 años)																		

Asistencia al grado y nivel según la edad: inicial (3 – 5 años), primaria (6 – 11 años), secundaria (12 – 16 años)																			
--	--	--	--	--	--	--	--	--	--	--	--	--	--	--	--	--	--	--	--

LOGROS EN SALUD

Población que no presenta problemas de salud																			
Población que no presenta cuadro de desnutrición																			

PROTECCIÓN SOCIAL

Acceso a algún tipo de seguro de salud																			
Acceso a pensión o subvención de vida																			

ACCESO A SERVICIOS BÁSICOS EN LA VIVIENDA

Agua																			
Desagüe																			
Electricidad																			

Fecha: / /

EMPLEABILIDAD

	2017												2018					
	ENE	FEB	MAR	ABR	MAY	JUN	JUL	AGO	SET	OCT	NOV	DIC	ENE	FEB	MAR	ABR	MAY	JUN
	POBLACIÓN ECONÓMICA ACTIVA (PEA)																	
Población ocupada (> de 18 años)																		
Población desocupada (> de 18 años)																		
TASA DE DESEMPLEO (Población desocupada / PEA)																		

ANEXO 03: PRUEBA PILOTO PARA DETERMINAR LA CONFIABILIDAD DEL CUESTIONARIO INFORMALIDAD DE MYPES

La prueba piloto se realizó a 10 empresas seleccionadas de manera aleatoria en toda la ciudad de Chimbote, a los que se les entregó el citado cuestionario para ser resueltos según las características propias de la empresa. Los ítems a considerar en la prueba son aquellos que tienen respuesta categorizada en una escala de Likert de 4 niveles: Nunca, A veces, Casi siempre y Siempre. A continuación se muestran los resultados obtenidos en la prueba piloto aplicada a 10 empresas de la ciudad de Chimbote:

Empresas	VIII	IX	XIII	XIV	XV	XVI	XVII	XVIII	XIX	XX	Suma de Ítems
1	4	4	4	2	4	4	4	4	2	4	36
2	2	2	4	2	1	1	4	4	2	4	26
3	1	1	2	2	4	4	4	4	4	4	30
4	2	2	2	2	2	3	2	2	2	4	23
5	2	4	4	2	4	4	4	4	1	1	30
6	2	4	2	4	4	4	4	4	3	4	35
7	3	2	2	4	4	3	4	4	2	3	31
8	1	1	2	2	2	2	2	2	3	4	21
9	1	1	4	1	1	1	2	2	2	2	17
10	2	1	1	1	2	1	1	1	3	1	14
VARP	0.89	1.73	1.34	1.07	1.73	1.79	1.43	1.43	0.71	1.66	55.12

K:	El número de ítems	10
$\sum S_i^2$:	Sumatoria de las Varianzas de los Ítems	13.79
S_T^2 :	La Varianza de la suma de los Ítems	55.12
α :	Coefficiente de Alfa de Cronbach	0.83

Coefficiente de confiabilidad del instrumento $\alpha = 0.83$

El coeficiente α calculado se encuentra en el rango de 0.76 a 0.89, lo que indica una **confiabilidad fuerte del instrumento**.

Esto demuestra que los resultados obtenidos son consistentes al aplicarse a una muestra representativa de empresas en la ciudad de Chimbote, pues existe concordancia entre dichos resultados.

ANEXO 04: BASE DE DATOS DE LAS ENCUESTA APLICADA A MYPES EN EL DISTRITO DE CHIMBOTE, AÑO 2018

DIMENSIONES N° PREGUNTAS	DIMENSIÓN 1		DIMENSIÓN 2							DIMENSIÓN 3										DIMENSIÓN 4	
	P1	P2	P3	P4	P5	P6.1	P6.2	P7	P8	P9	P10	P11	P12	P13	P14	P15	P16	P17	P18	P19	P20
1	4	45.000																			
2	5	62.000																			
3	7	60.000																			
4	12	200.000																			
5	20	250.000																			
6	17	125.000																			
7	16	80.000																			
8	20	200.000																			
9	16	82.000																			
10	19	350.000																			
11	15	92.000																			
12	20	270.000																			
13	17	75.000																			
14	19	350.000																			
15	18	195.000																			
16	9	63.500																			
17	12	110.000																			
18	7	45.000																			
19	8	15.000																			
20	18	234.000																			
21	17	210.000																			
22	16	165.000																			
23	19	99.000																			
24	18	205.000																			
25	15	190.000																			
26	20	193.000																			
27	17	155.000																			
28	7	45.000																			
29	10	59.000																			
30	3	37.000																			
31	7	47.000																			
32	4	37.000																			
33	7	15.000																			
34	6	15.000																			
35	17	180.000																			
36	7	49.000																			
37	10	58.000																			
38	7	59.500																			
39	8	55.000																			
40	5	50.000																			
41	7	60.000																			
42	10	57.000																			
43	10	37.000																			
44	4	25.000																			
45	12	56.000																			
46	5	380.000																			
47	12	47.000																			
48	7	42.000																			
49	12	56.000																			
50	10	54.000																			
51	7	1.700.000																			
52	20	110.000																			
53	10	800.000																			
54	5	600.000																			
55	5	880.000																			
56	7	320.000																			
57	10	1.300.000																			
58	4	15.000																			
59	4	15.000																			
60	7	50.000																			
61	3	250.000																			
62	10	800.000																			
63	23	70.000																			
64	6	790.000																			
65	12	85.000																			
66	7	40.000																			
67	11	68.000																			
68	26	1.150.000																			
69	19	60.000																			

161	9	75,000	2	3	1	2	1	1	3	2	2	4	3	3	2	3	2	3	2	2
162	7	35,000	1	6	2	5	1	4	2	2	5	2	2	2	1	1	1	2	1	2
163	4	15,000	1	6	2	5	1	4	1	1	2	4	1	1	1	1	1	1	1	2
164	8	59,000	1	6	2	5	1	4	2	3	5	3	4	1	1	1	1	2	1	2
165	10	65,000	1	6	2	5	1	4	2	2	5	4	3	1	1	1	1	2	1	2
166	8	45,000	2	3	1	2	1	2	2	2	2	2	2	2	2	2	2	2	2	3
167	17	55,000	2	3	1	2	2	4	1	1	3	4	2	1	1	2	1	2	1	1
168	10	52,000	2	3	1	2	1	2	2	2	4	4	3	2	2	3	2	4	2	2
169	7	42,000	1	6	2	5	1	4	2	3	5	2	3	1	1	2	1	4	1	2
170	10	60,000	2	1	2	5	1	1	2	2	2	2	2	1	1	2	2	3	2	2
171	12	63,000	2	1	1	2	1	2	2	2	3	3	3	2	2	2	3	4	4	2
172	12	40,000	2	3	2	5	2	4	2	2	5	1	3	2	2	2	2	3	2	3
173	15	75,000	2	3	1	2	1	2	4	2	4	4	2	2	2	2	2	2	2	2
174	7	62,000	2	1	2	5	1	4	2	2	5	2	3	2	2	3	2	3	3	3
175	12	73,000	2	2	1	1	1	2	2	2	3	4	3	2	2	3	3	3	3	2
176	15	85,000	1	6	2	5	1	4	2	2	3	1	3	2	2	2	3	3	2	2
177	10	45,000	2	4	1	4	1	3	4	2	4	4	2	2	2	2	2	2	4	4
178	12	55,000	2	1	1	2	1	4	2	3	5	3	3	2	2	2	2	2	3	3
179	14	95,000	2	3	1	2	1	2	4	3	4	4	3	4	4	4	4	4	4	4
180	7	82,000	1	6	2	5	2	4	2	1	5	1	2	1	1	1	1	2	1	2
181	9	70,000	2	4	1	4	1	2	4	2	4	4	2	4	4	4	4	4	4	3
182	14	95,000	2	3	1	4	1	3	4	2	4	4	3	4	4	4	4	4	4	4
183	12	73,000	2	1	1	2	1	4	2	2	5	2	3	2	2	2	2	2	2	2
184	8	65,000	1	6	2	5	2	4	1	1	5	2	2	1	1	1	1	1	1	2
185	9	55,000	2	2	1	2	1	2	2	2	3	3	3	2	2	2	2	2	2	3
186	15	85,000	2	1	1	2	1	4	2	2	5	2	3	2	2	2	2	2	2	2
187	13	75,000	2	3	1	1	1	3	4	4	4	4	3	4	4	4	4	4	4	3
188	5	35,000	1	6	2	5	2	4	1	1	5	2	2	1	2	2	1	2	2	2
189	10	40,000	2	2	1	2	2	4	2	2	5	4	2	2	1	2	2	2	2	2
190	8	55,000	2	1	1	5	1	4	2	2	2	1	1	1	1	1	1	1	1	2
191	16	83,000	2	3	1	1	1	2	4	4	3	4	3	4	4	4	4	4	4	4
192	10	76,000	1	6	2	5	2	4	2	1	2	1	2	1	1	1	1	1	1	2
193	15	83,000	2	2	1	5	1	4	2	2	5	3	3	1	1	1	1	1	1	2
194	12	65,000	2	1	1	5	1	4	2	2	2	3	2	2	2	2	2	2	2	2
195	27	30,000	2	3	1	2	1	4	2	1	2	3	4	2	2	2	1	2	2	1
196	12	50,000	2	3	1	2	1	3	3	4	4	4	2	3	2	4	2	4	4	1
197	7	43,000	2	3	1	2	2	4	1	1	5	1	4	1	2	2	1	1	1	3
198	10	55,000	1	6	1	2	1	2	3	4	4	4	4	4	4	4	4	4	4	4
199	12	62,000	2	3	1	2	1	4	4	4	5	3	2	2	1	1	1	1	1	3
200	15	85,000	2	3	1	2	1	4	2	2	5	4	2	2	1	4	4	4	4	2
201	9	57,000	1	6	1	2	1	1	2	3	2	3	2	2	1	1	1	1	1	4
202	30	93,000	2	2	1	2	1	4	4	4	5	4	4	3	2	4	4	4	4	2
203	25	90,000	2	1	1	1	1	3	3	4	4	4	4	3	4	4	4	4	4	3
204	10	42,000	1	6	1	1	1	3	2	2	4	4	1	3	4	4	4	4	4	4
205	4	30,000	1	6	2	5	2	4	2	3	5	1	2	1	1	1	1	1	1	1
206	12	33,000	2	3	1	1	1	4	2	2	5	3	3	1	1	1	1	1	1	1
207	8	40,000	1	6	2	5	2	4	1	1	5	1	2	1	1	1	1	1	1	3
208	17	70,000	2	3	1	1	2	4	3	3	2	4	3	2	2	2	1	3	2	3
209	40	95,000	2	1	1	1	1	2	4	4	4	4	4	4	4	4	4	4	4	4
210	20	85,000	2	1	1	2	1	4	4	2	5	4	4	2	2	4	4	4	4	4
211	40	95,000	2	1	1	2	1	4	4	3	5	4	4	3	1	4	4	4	4	3

ANEXO 05: RESULTADOS DE ENCUESTA APLICADA A MYPES EN EL DISTRITO DE CHIMBOTE, AÑO 2018.

Tabla 01. Los Mycro y Pequeños empresarios en el Distrito de Chimbote del año 2018

CATEGORIZACIÓN EMPRESARIAL	NUMERO DE TRABAJORES	
	Nº	%
1 – 10 MYCRO EMPRSA	110	52.1
11- 10 PEQUEÑAS EMPRESAS	101	47.9
TOTAL	211	100.0

Fuente: Encuesta aplicada a Mypes en el Distrito de Chimbote, año 2018



Figura 01. Los Mycro y Pequeños empresarios en el Distrito de Chimbote del año 2018.

Fuente: Tabla N° 1

INTERPRETACIÓN

Se aprecia en la tabla 1, que el 43.1% del total de las empresas encuestadas alcanza un monto de ventas inferior a 15 UIT en el año, lo que se traduce en términos monetarios a S/. 60,750.00 soles. Por otro lado, el 56.9% de las empresas supera las 15UIT, más no alcanza las 1700 UIT, es decir supera los S/. 60,750.00 soles, pero es menor a S/. 6,885,000.00 soles.

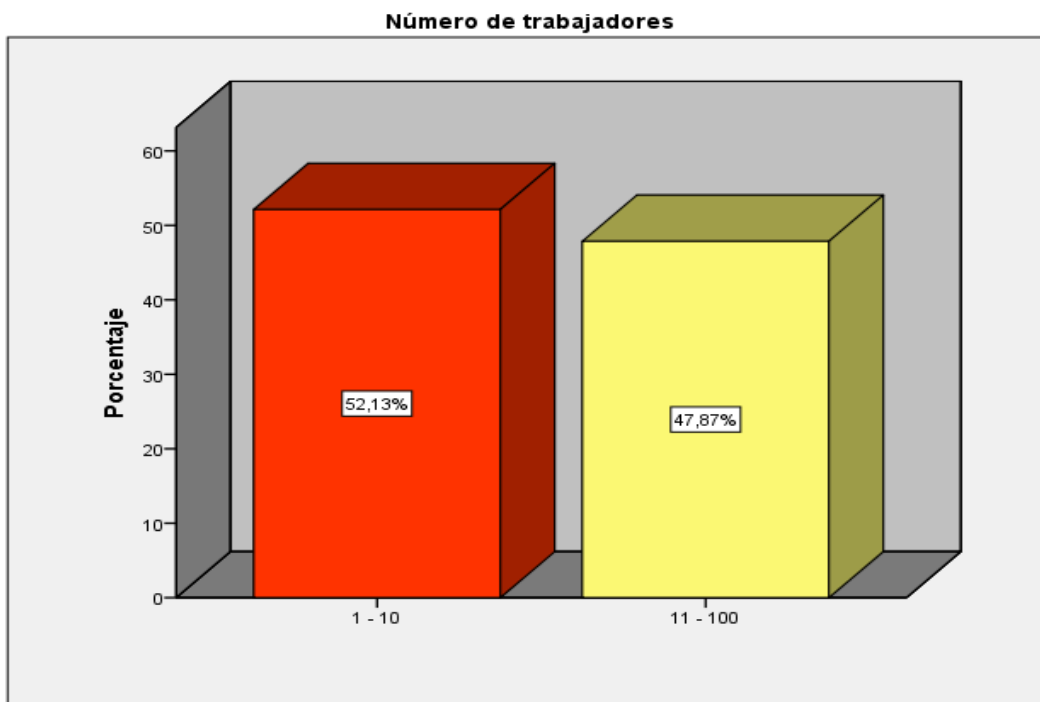
Tabla 2. Los Mycro y Pequeños empresarios en el Distrito de Chimbote del año 2018.

CATEGORIZACIÓN EMPRESARIAL	VOLUMEN DE VENTAS ANUAL	
	Nº	%
Hasta 15 UIT	91	43.1
Hasta 1700 UIT	120	56.9
TOTAL	211	100.0

Fuente: Encuesta aplicada a Mypes en el Distrito de Chimbote, año 2018



Figura 2. Los Mycro y Pequeños empresarios en el Distrito de Chimbote del año 2018.

Fuente: Tabla 2

INTERPRETACIÓN

Se aprecia en la tabla 2, que el 43.1% del total de las empresas encuestadas alcanza un monto de ventas inferior a 15 UIT en el año, lo que se traduce en términos monetarios a S/. 60,750.00 soles. Por otro lado, el 56.9% de las empresas supera las 15UIT, más no alcanza las 1700 UIT, es decir supera los S/. 60,750.00 soles, pero es menor a S/. 6,885,000.00 soles.

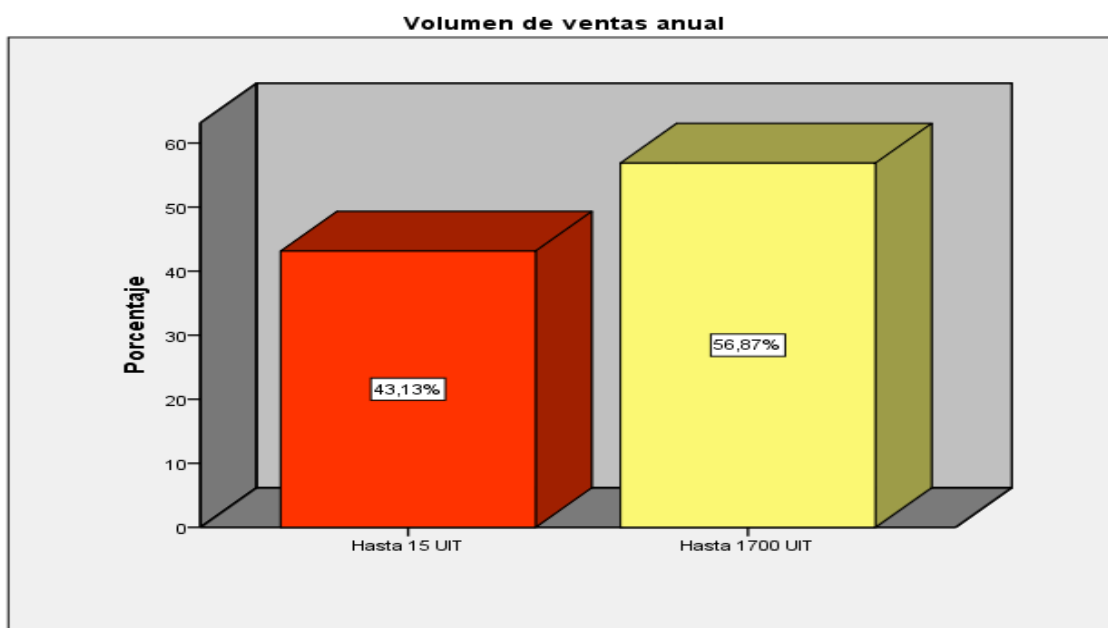
Tabla 3. Los Mycro y Pequeños empresarios en el Distrito de Chimbote del año 2018.

FORMALIZACIÓN EMPRESARIAL	CONDICIÓN JURÍDICA	
	Nº	%
Persona natural	76	36.0
Persona jurídica	135	64.0
TOTAL	211	100.0

Fuente: Encuesta aplicada a Mypes en el Distrito de Chimbote, año 2018



Figura 3. Los Mycro y Pequeños empresarios en el Distrito de Chimbote del año 2018.

Fuente: Tabla 3

INTERPRETACIÓN

A partir de la información contenida en las tablas 1 y 2, se consigue categorizar las empresas de acuerdo al número de trabajadores y a los ingresos anuales, obteniendo, que el 43.1% corresponde a micro empresas y el 56.9% del total corresponde a pequeñas empresas (tabla 3). Lo que podría interpretarse, que a nivel local prevalecen las pequeñas empresas, es decir, aquellas que cuentan con un máximo de 100 trabajadores y poseen ingresos superiores a S/. 60,750.00 soles y menores a S/. 6,885,000.00 soles.

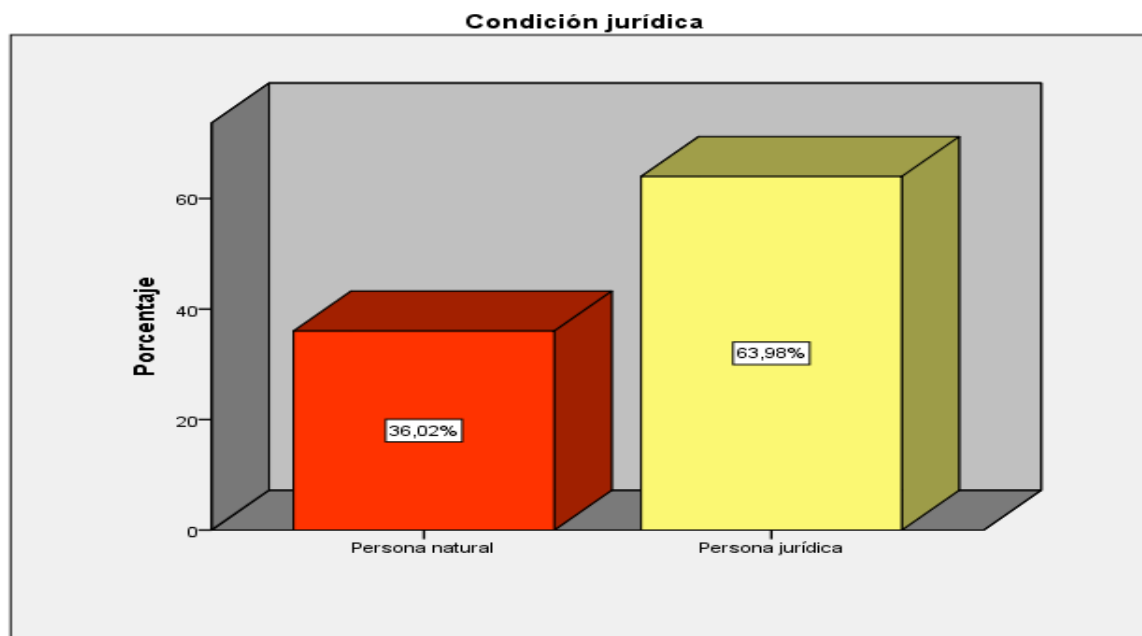
Tabla 4. Los Mycro y Pequeños empresarios en el Distrito de Chimbote del año 2018.

FORMALIZACIÓN EMPRESARIAL	CONSTITUCIÓN EMPRESARIAL	
	Nº	%
EIRL	28	13.3
SRL	19	9.0
SAC	75	35.5
SAA	13	6.2
No inscrito	76	36.0
TOTAL	211	100.0

Fuente: Encuesta aplicada a Mypes en el Distrito de Chimbote, año 2018



Figura 4. Los Mycro y Pequeños empresarios en el Distrito de Chimbote del año 2018.

Fuente: Tabla 4

INTERPRETACIÓN

Respecto de la constitución empresarial, en la tabla 4 se aprecia la prevalencia de empresas no constituidas jurídicamente (no inscritas), que realizan sus operaciones registradas a partir de una persona natural con negocio. Por otro, dentro de las empresas que si se encuentran constituidas jurídicamente, se observa que el 35.5 de ellas se registraron como SAC (Sociedad Anónima Cerrada), seguido por la denominación EIRL (Empresa Individual de Responsabilidad Limitada) con el 13.3%, finalmente se encuentran las empresas constituidas como SRL (Sociedad de Responsabilidad Limitada) y SAA (Sociedad Anónima Abierta) que alcanzaron el 9% y 6.2% respectivamente.

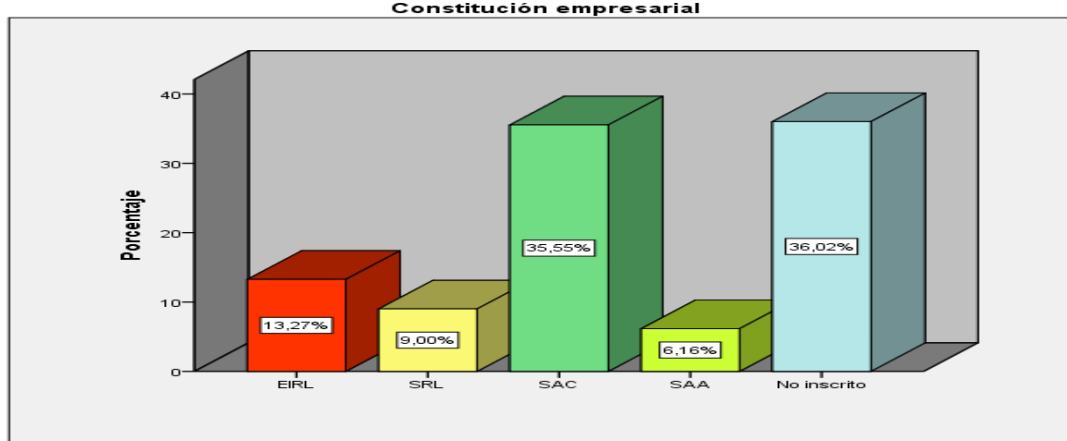
Tabla 5. Los Mycro y Pequeños empresarios en el Distrito de Chimbote del año 2018.

FORMALIZACIÓN EMPRESARIAL	RÉGIMEN TRIBUTARIO	
	Nº	%
RG	21	10.0
RUS	88	41.7
RER	6	2.8
RMYPE	24	11.4
No	72	34.1
TOTAL	211	100.0

Fuente: Encuesta aplicada a Mypes en el Distrito de Chimbote, año 2018



Figura 5. Los Mycro y Pequeños empresarios en el Distrito de Chimbote del año 2018.

Fuente: Tabla 5

INTERPRETACIÓN

En la tabla 5, se observa que la mayoría de los inscritos como contribuyentes en la entidad recaudadora (SUNAT) se acogieron al Régimen Único Simplificado (RUS) representando el 41.7% del total, otro de los regímenes con mayor inscritos es el RMYPE (Régimen MYPE Tributario), a pesar de entrar en vigencia el presenta año 2018, alcanzó una cifra de 11.4% el total de empresas en las ciudad de Chimbote.

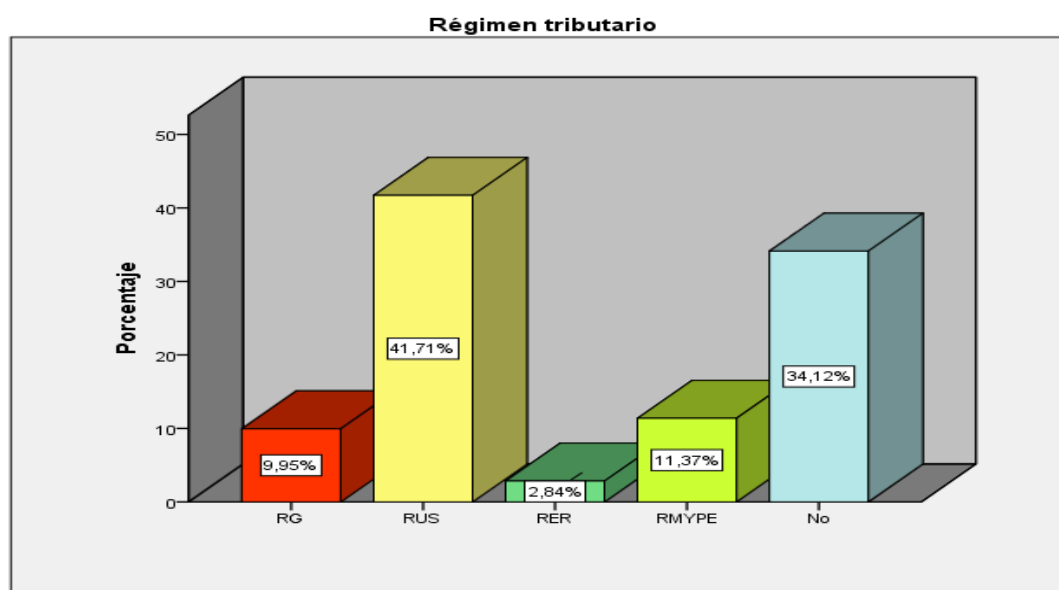
Tabla N° 6. Los Mycro y Pequeños empresarios en el Distrito de Chimbote del año 2018.

Fuente:

FORMALIZACIÓN EMPRESARIAL	LICENCIA MUNICIPAL DE FUNCIONAMIENTO	
	Nº	%
Si	140	66.4
No	71	33.6
TOTAL	211	100.0

Encuesta aplicada a Mypes en el Distrito de Chimbote, año 2018



Figura 6. Los Mycro y Pequeños empresarios en el Distrito de Chimbote del año 2018.

Fuente: Tabla 6

INTERPRETACIÓN

Como se aprecia en la tabla 6, la mayoría de las empresas en la localidad cuentan con Registro Único del Contribuyente (RUC), representando el 66.4% del total; por otro lado, el 33.6% de los encuestados no se registró como contribuyente.

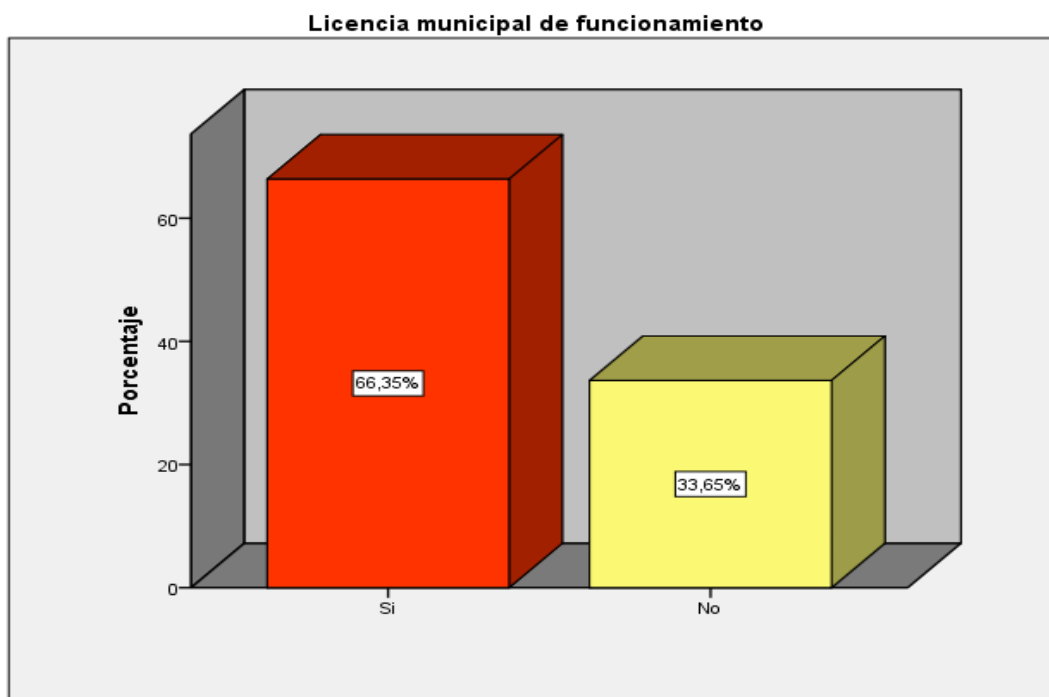
Tabla 7. Los Mycro y Pequeños empresarios en el Distrito de Chimbote del año 2018.

FORMALIZACIÓN EMPRESARIAL	INSCRIPCIÓN EN EL REMYPE	
	Nº	%
< 6 meses	15	7.1
> 1 año	51	24.2
> 5 años	29	13.7
No	116	55.0
TOTAL	211	100.0

Fuente: Encuesta aplicada a Mypes en el Distrito de Chimbote, año 2018



Figura 7. Los Mycro y Pequeños empresarios en el Distrito de Chimbote del año 2018.

Fuente: Tabla 7

INTERPRETACIÓN

Dentro de las empresas formales, la mayoría de ellas se encuentran inscritas en el Registro Nacional de la Micro y Pequeña Empresa (REMYPE) alcanzando, que representa el 45% del total de empresas en las ciudades; por otro lado, el 55% de empresas entre informales y algunas formales no se encuentran inscritas en el REMYPE:

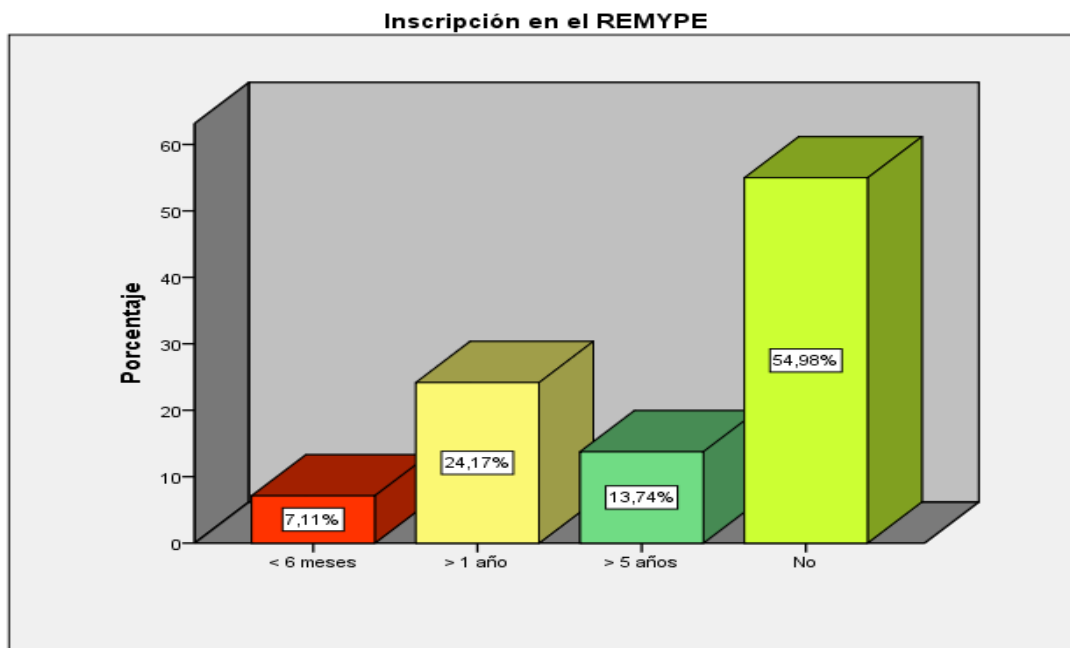
Tabla 8. Los Mycro y Pequeños empresarios en el Distrito de Chimbote del año 2018

PROTECCIÓN LEGAL DE LOS TRABAJADORES	CAPACITACIÓN TÉCNICA Y OPERATIVA	
	Nº	%
Nunca	52	24.6
A veces	85	40.3
Casi siempre	32	15.2
Siempre	42	19.9
TOTAL	211	100.0

Fuente: Encuesta aplicada a Mypes en el Distrito de Chimbote, año 2018



Figura 8. Los Mycro y Pequeños empresarios en el Distrito de Chimbote del año 2018.

Fuente: Tabla 8

INTERPRETACIÓN

Como indicador referido a la Protección Legal de los Trabajadores, se aprecia en la tabla 8, que la mayoría de las empresas realiza al menos una capacitación al año de sus trabajadores, aun así, se obtuvo una cifra de 24.6% del total de empresas que nunca capacitan a sus trabajadores técnica y operativamente.

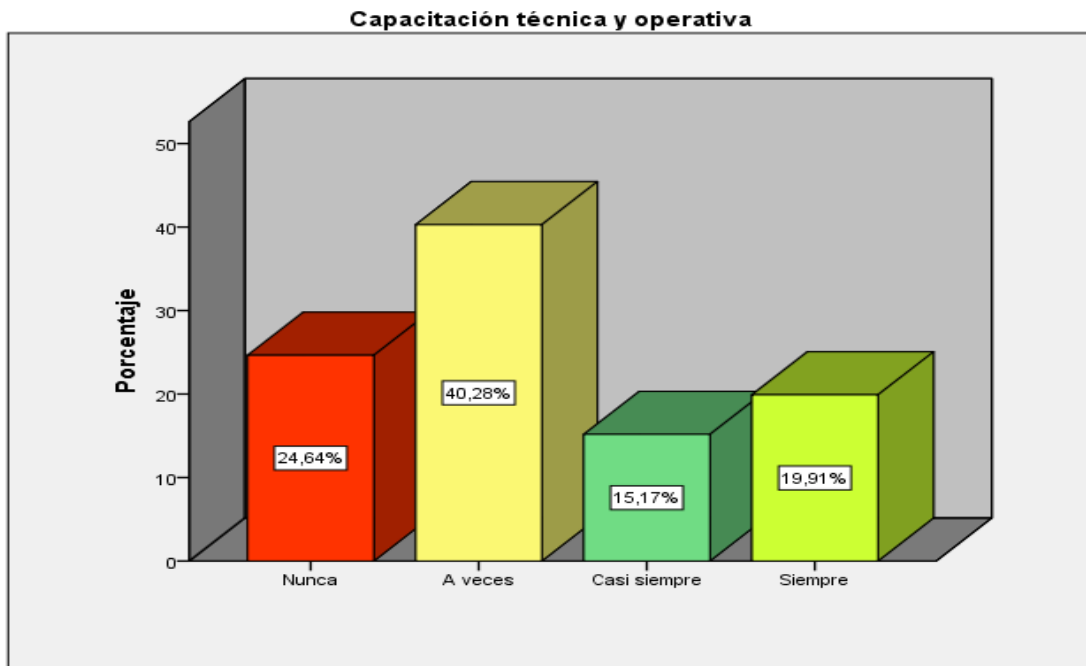
Tabla 9. Los Mycro y Pequeños empresarios en el Distrito de Chimbote del año 2018.

PROTECCIÓN LEGAL DE LOS TRABAJADORES	FRECUENCIA DE CAPACITACIÓN	
	Nº	%
Nunca (anual)	62	29.4
Trimestral	71	33.6
Bimestral	41	19.4
Mensual	37	17.5
TOTAL	211	100.0

Fuente: Encuesta aplicada a Mypes en el distrito de Chimbote, año 2018



Figura 9. Los Mycro y Pequeños empresarios en el Distrito de Chimbote del año 2017.

Fuente: Tabla N° 9

INTERPRETACIÓN

En la tabla 9, se aprecia la frecuencia en que las empresas locales capacitan a su personal, teniendo prevalencia las capacitaciones realizadas trimestralmente con 33.6% del total, mientras que solo 17.5% realizan capacitaciones mensuales. Por otro lado, el 29.4% del total de encuestados nunca capacitan al personal o lo capacitan una vez al año.

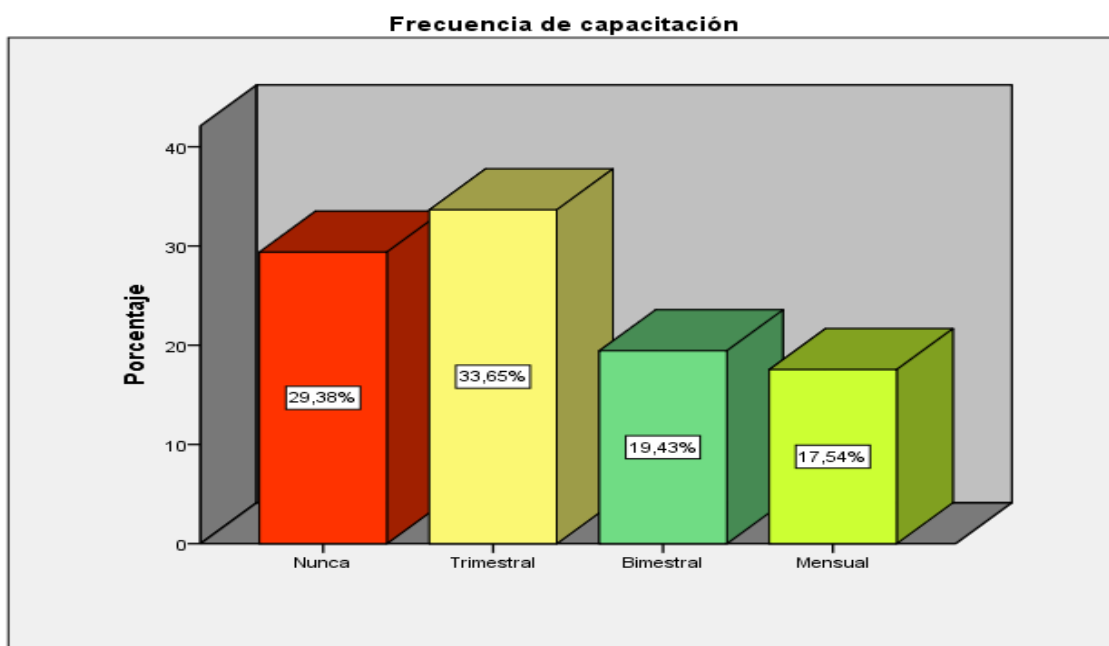
Tabla 10. Los Mycro y Pequeños empresarios en el Distrito de Chimbote del año 2018.

PROTECCIÓN LEGAL DE LOS TRABAJADORES	REMUNERACIÓN MÍNIMA	
	Nº	%
< S/. 600.00	34	16.1
Entre S/. 600.00 - S/. 700.00	47	22.3
Entre S/. 700.00 - S/. 800.00	38	18.0
>= salario mínimo	92	43.6
TOTAL	211	100.0

Fuente: Encuesta aplicada a Mypes en el Distrito de Chimbote, año 2018



Figura 10. Los Mycro y Pequeños empresarios en el Distrito de Chimbote del año 2018.

Fuente: Tabla 10

INTERPRETACIÓN

Sobre la remuneración mínima que manejan las empresas en el medio local, la tabla 10, indica que solo el 43.6% de ellas respetan el salario mínimo vital para sus trabajadores, mientras el 16.1% de las empresas remunera a sus trabajadores con cifras inferiores a S/. 600.00 soles.

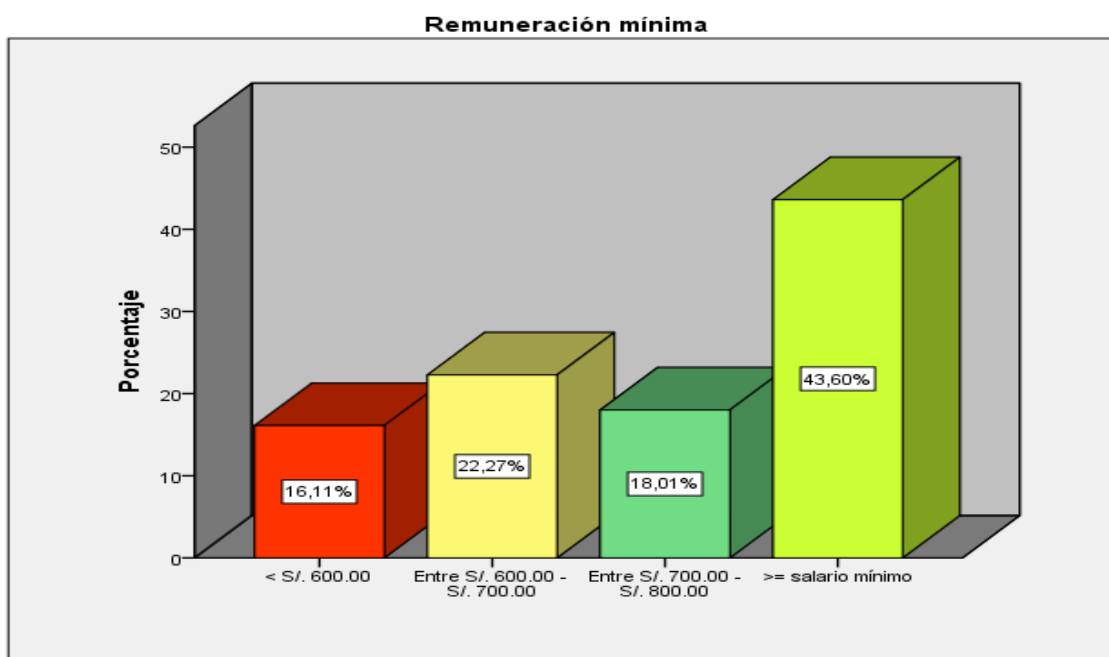
Tabla 11. Indicador Frecuencia de capacitación - Dimensión Protección legal de los trabajadores de la variable Informalidad de las Mypes.

PROTECCIÓN LEGAL DE LOS TRABAJADORES	FRECUENCIA DE CAPACITACIÓN	
	Nº	%
Nunca (anual)	62	29.4
Trimestral	71	33.6
Bimestral	41	19.4
Mensual	37	17.5
TOTAL	211	100.0

Fuente: Encuesta aplicada a Mypes en el Distrito de Chimbote, año 2018



Figura 11. Indicador Frecuencia de capacitación - Dimensión Protección legal de los trabajadores de la variable Informalidad de las Mypes

INTERPRETACIÓN

En la tabla 11, se aprecia la frecuencia en que las empresas locales capacitan a su personal, teniendo prevalencia las capacitaciones realizadas trimestralmente con 33.6% del total, mientras que solo 17.5% realizan capacitaciones mensuales. Por otro lado, el 29.4% del total de encuestados nunca capacitan al personal o lo capacitan una vez al año.

Tabla 12. Los Mycro y Pequeños empresarios en el Distrito de Chimbote del año 2018.

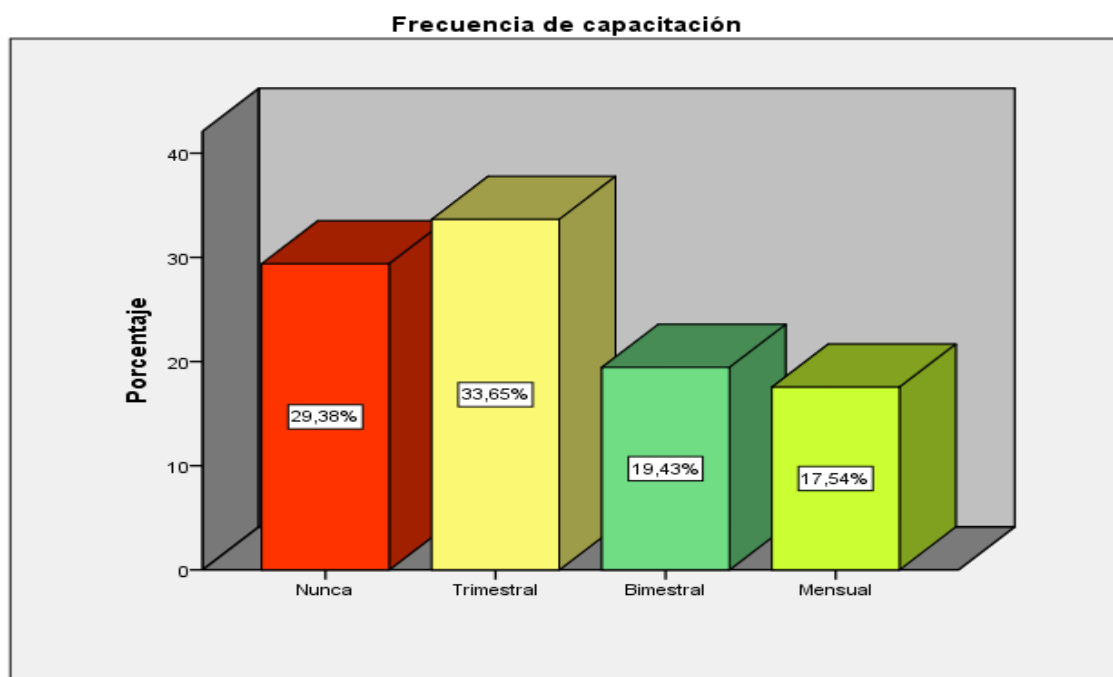
PROTECCIÓN LEGAL DE LOS TRABAJADORES	JORNADA LABORAL	
	Nº	%
> 12 hrs	23	10.9
Entre 10 - 12 hrs	80	37.9
Entre 8 - 10 hrs	82	38.9
< 8 hrs	26	12.3
TOTAL	211	100.0

Fuente: Encuesta aplicada a Mypes en el Distrito de Chimbote, año 2018



Figura 12. Los Mycro y Pequeños empresarios en el Distrito de Chimbote del año 2018.

Fuente: Tabla 12

INTERPRETACIÓN

Respecto a las horas de jornada laboral, solo el 12.3% de las empresas de la localidad considera una jornada de 8 horas o menos, mientras que la mayor parte considera jornadas de 8 -10 horas y de 10-12 horas, con 38.9% y 37.9% respectivamente. Solo el 10.9% de las empresas encuestadas presenta jornadas laborales superiores a 12 horas (tabla 12).

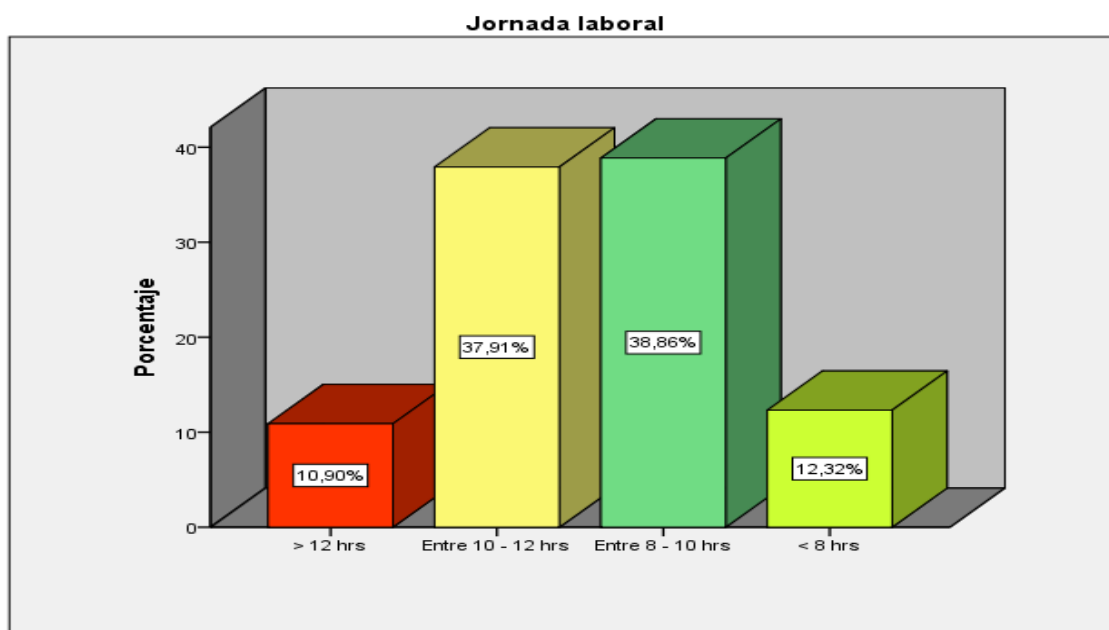
Tabla 13 Los Mycro y Pequeños empresarios en el Distrito de Chimbote del año 2018.

PROTECCIÓN LEGAL DE LOS TRABAJADORES	HORAS EXTRAS REMUNERADAS	
	Nº	%
Nunca	78	37.0
A veces	46	21.8
Casi siempre	43	20.4
Siempre	44	20.9
TOTAL	211	100.0

Fuente: Encuesta aplicada a Mypes en el Distrito de Chimbote, año 2018



Figura 13. Los Mycro y Pequeños empresarios en el Distrito de Chimbote del año 2018.

Fuente: Tabla 13

INTERPRETACIÓN

En la tabla 13 se aprecia que el 37% de las empresas en el medio local nunca remunera las horas extras a sus trabajadores, mientras, el 21.8% lo realiza a veces y sólo el 20.9% de las encuestadas manifiestan que si remuneran las horas extras laboradas por sus empleados.

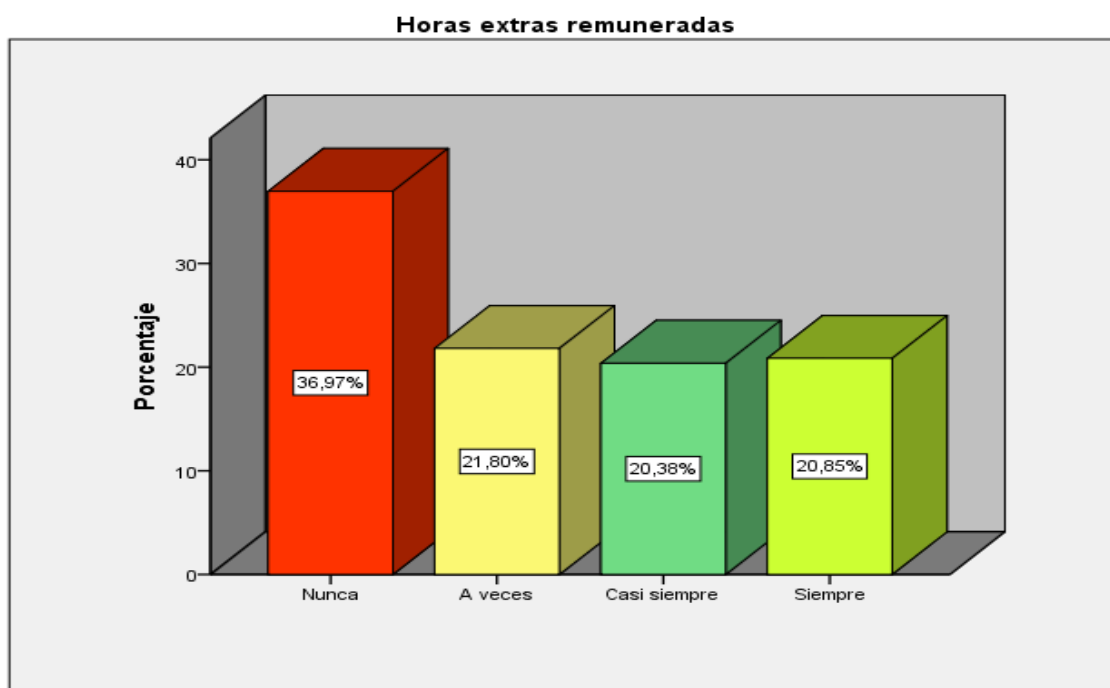
Tabla 14. Los Mycro y Pequeños empresarios en el Distrito de Chimbote del año 2018.

PROTECCIÓN LEGAL DE LOS TRABAJADORES	CUMPLIMIENTO D.S. N° 007-2002-TR	
	N°	%
Nunca	101	47.9
A veces	56	26.5
Casi siempre	16	7.6
Siempre	38	18.0
TOTAL	211	100.0

Fuente: Encuesta aplicada a Mypes en el Distrito de Chimbote, año 2018



Figura 14. Los Mycro y Pequeños empresarios en el Distrito de Chimbote del año 2018.

Fuente: Tabla 14

INTERPRETACIÓN

Respecto de las horas extras no remuneradas, sólo el 18% de las empresas cumplen con el artículo 10 de la Ley de Jornada de Trabajo, horarios de sobre tiempo (DS N°007-2002-TR), mientras el 47.9% de las encuestadas incumple dicha normativa (tabla 14).

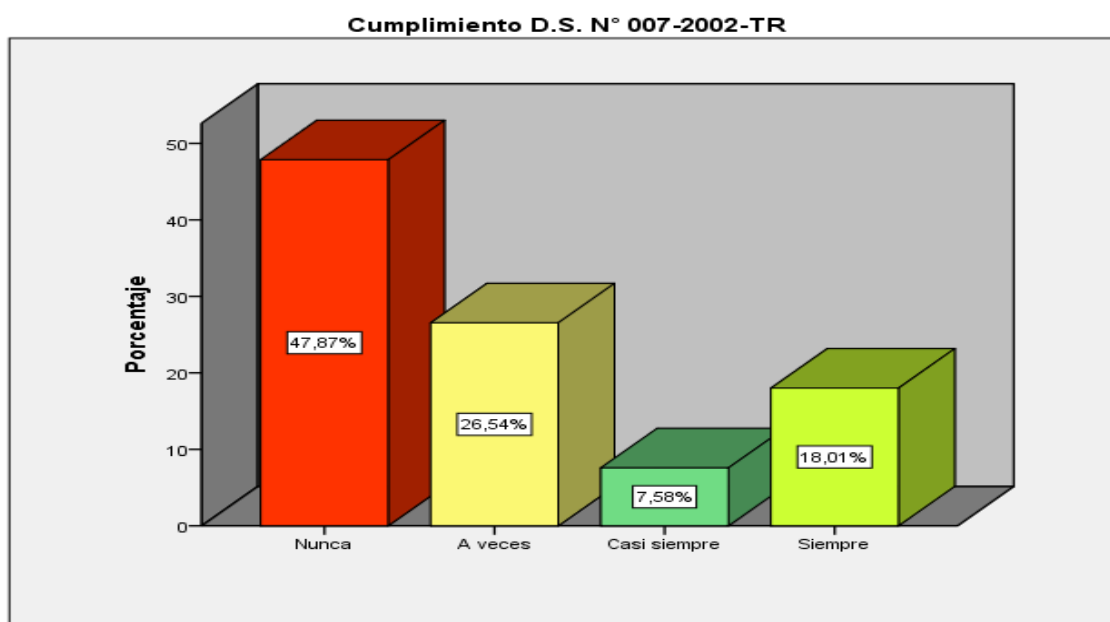
Tabla 15. Los Mycro y Pequeños empresarios en el Distrito de Chimbote del año 2018.

PROTECCIÓN LEGAL DE LOS TRABAJADORES	DERECHO A VACACIONES	
	Nº	%
Nunca	99	46.9
A veces	34	16.1
Casi siempre	24	11.4
Siempre	54	25.6
TOTAL	211	100.0

Fuente: Encuesta aplicada a Mypes en el Distrito de Chimbote, año 2018



Figura 15. Los Mycro y Pequeños empresarios en el Distrito de Chimbote del año 2018.

Fuente: Tabla 15

INTERPRETACIÓN

En la tabla 15, se aprecia que el 46.9% de las empresas en Chimbote no reconoce el derecho a vacaciones de sus trabajadores, y solo el 25.6% de ellas, respeta dicha obligación.

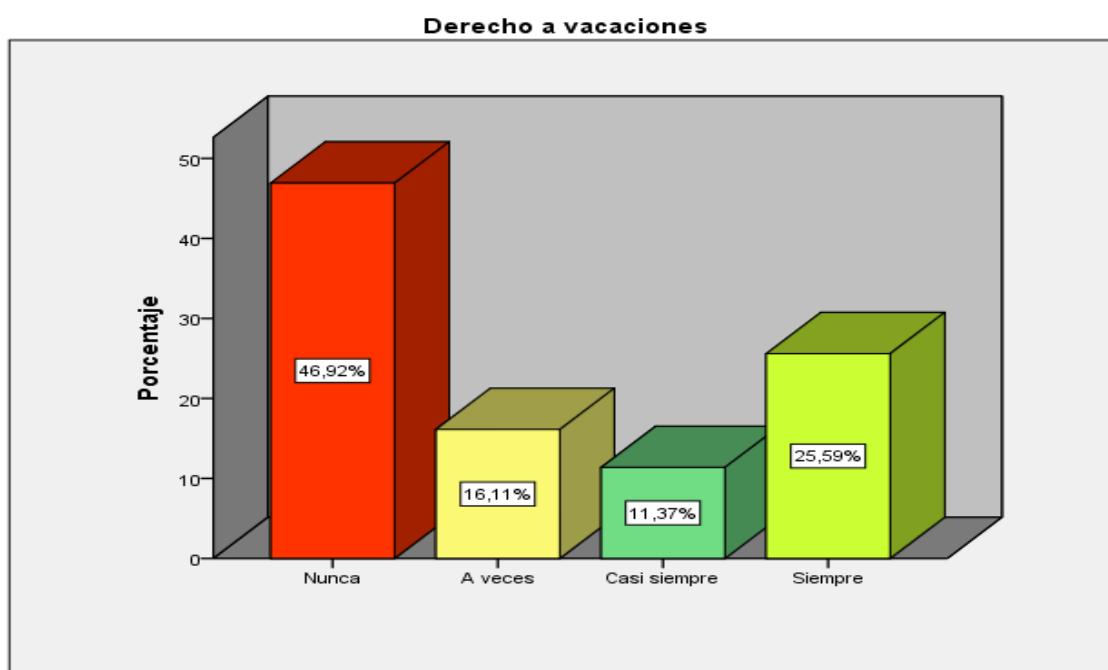
Tabla 16. Los Mycro y Pequeños empresarios en el Distrito de Chimbote del año 2018.

PROTECCIÓN LEGAL DE LOS TRABAJADORES	PROTECCIÓN POR DESPIDO ARBITRARIO	
	Nº	%
Nunca	112	53.1
A veces	37	17.5
Casi siempre	18	8.5
Siempre	44	20.9
TOTAL	211	100.0

Fuente: Encuesta aplicada a Mypes en el Distrito de Chimbote, año 2018



Figura 16. Los Mycro y Pequeños empresarios en el Distrito de Chimbote del año 2018.

Fuente: Tabla 16

INTERPRETACIÓN

Referido a la protección por despido arbitrario, el 53.1% de las empresas no brinda ningún beneficio a sus trabajadores y sólo el 20.9% de ellas cumple con la indemnización respectiva por despido arbitrario (tabla 16).

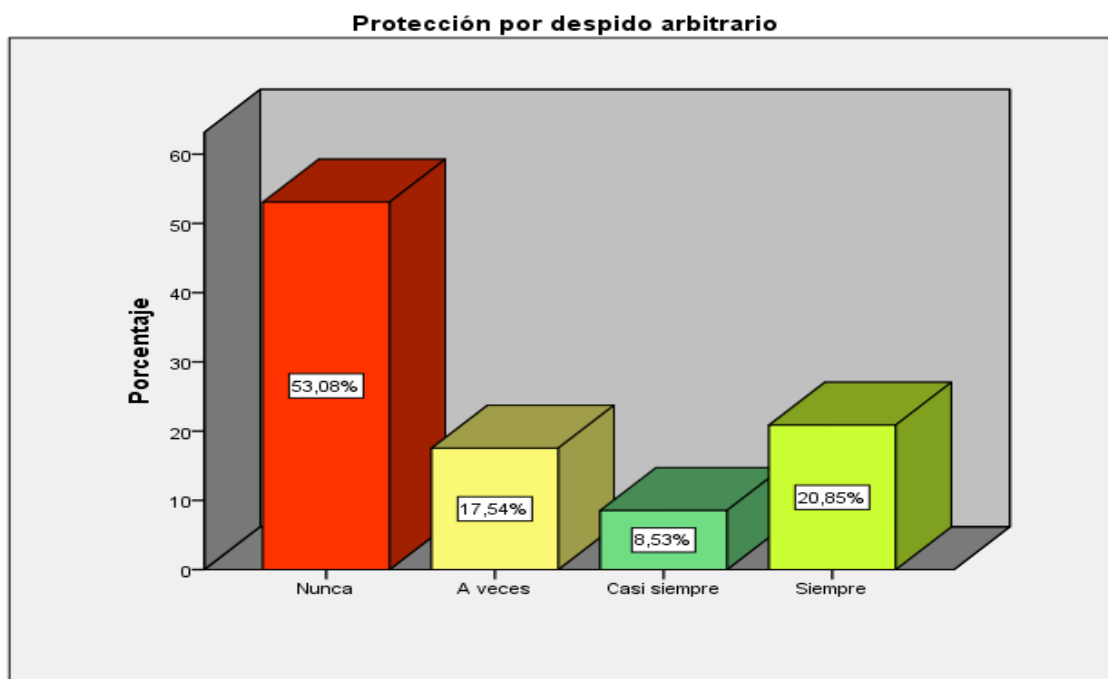
Tabla 17. Los Mycro y Pequeños empresarios en el Distrito de Chimbote del año 2018.

PROTECCIÓN LEGAL DE LOS TRABAJADORES	APORTES SEGURO DE SALUD	
	Nº	%
Nunca	93	44.1
A veces	30	14.2
Casi siempre	30	14.2
Siempre	58	27.5
TOTAL	211	100.0

Fuente: Encuesta aplicada a Mypes en el Distrito de Chimbote, año 2018



Figura17 : Los Mycro y Pequeños empresarios en el Distrito de Chimbote del año 2018.

Fuente: Tabla 17

INTERPRETACIÓN

Referido a los aportes al Seguro de Salud para sus trabajadores, solo el 27.5% de las empresas realiza las aportaciones periódicamente, mientras que, el 44.1% de las empresas nunca realizó un aporte para asegurar a sus trabajadores (tabla 17).

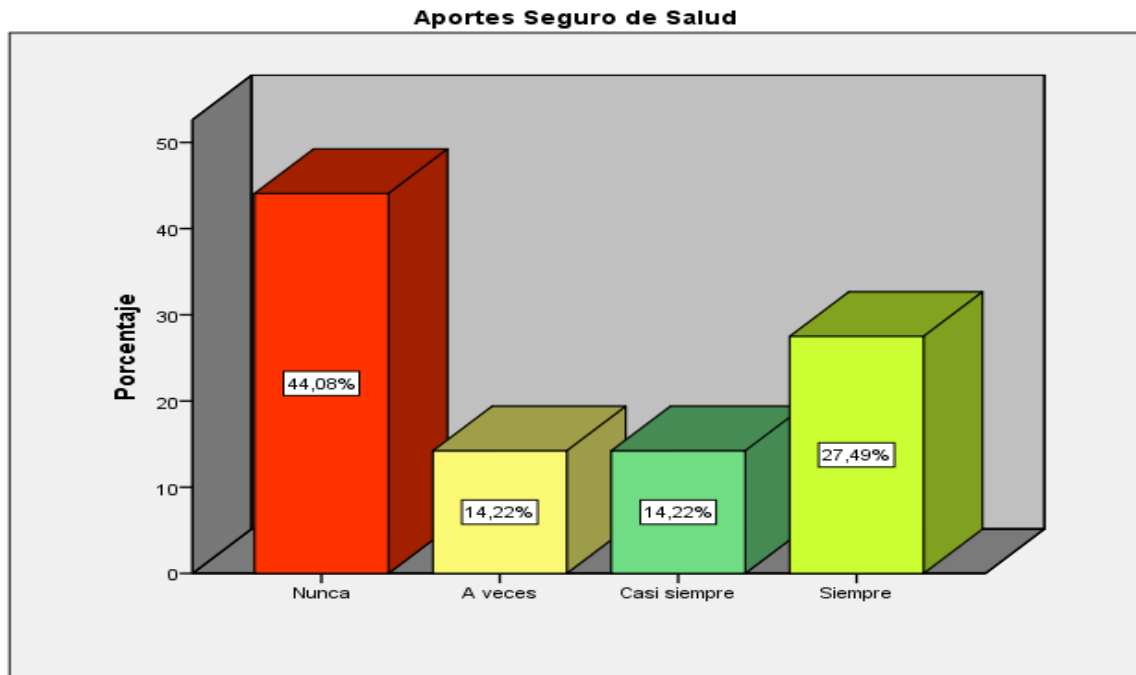
Tabla 18. Los Mycro y Pequeños empresarios en el Distrito de Chimbote del año 2018.

PROTECCIÓN LEGAL DE LOS TRABAJADORES	APORTES SISTEMA DE PENSIONES	
	Nº	%
Nunca	105	49.8
A veces	35	16.6
Casi siempre	18	8.5
Siempre	53	25.1
TOTAL	211	100.0

Fuente: Encuesta aplicada a Mypes en el Distrito de Chimbote, año 2018



Figura 18 Los Mycro y Pequeños empresarios en el Distrito de Chimbote del año 2018.

Fuente: Tabla N° 18

INTERPRETACIÓN

De acuerdo a la tabla 18, el 49.8% de las empresas no realiza aportaciones al Sistema de Pensiones para sus trabajadores (tabla 18), lo que indica que, gran parte de las empresas en las ciudades no mantiene a sus trabajadores en planilla, solo reconoce las remuneraciones, sin ningún tipo de beneficio social obligatorio por ley.

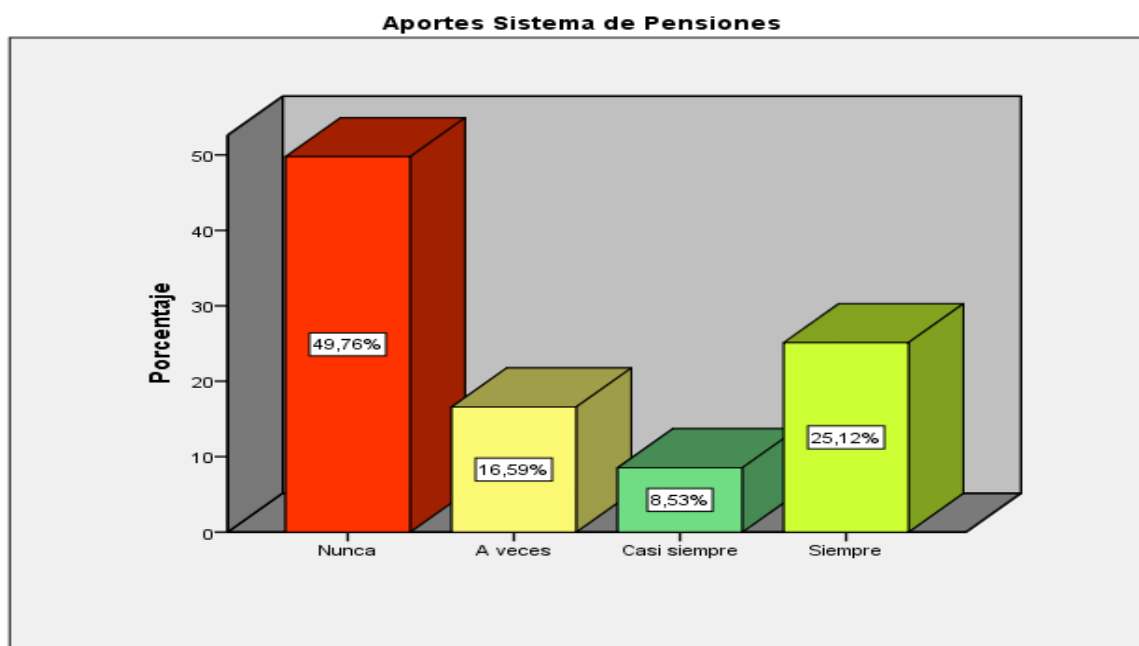
Tabla 19. Los Mycro y Pequeños empresarios en el Distrito de Chimbote del año 2018.

ASPECTOS FINANCIEROS	SUSTENTO FINANCIERO DE SOCIOS	
	Nº	%
Nunca	63	29.9
A veces	70	33.2
Casi siempre	27	12.8
Siempre	51	24.2
TOTAL	211	100.0

Fuente: Encuesta aplicada a Mypes en el distrito de Chimbote, año 2018

Figura 19. Los Mycro y Pequeños empresarios en el Distrito de Chimbote del año 2018.

Fuente: Tabla 19

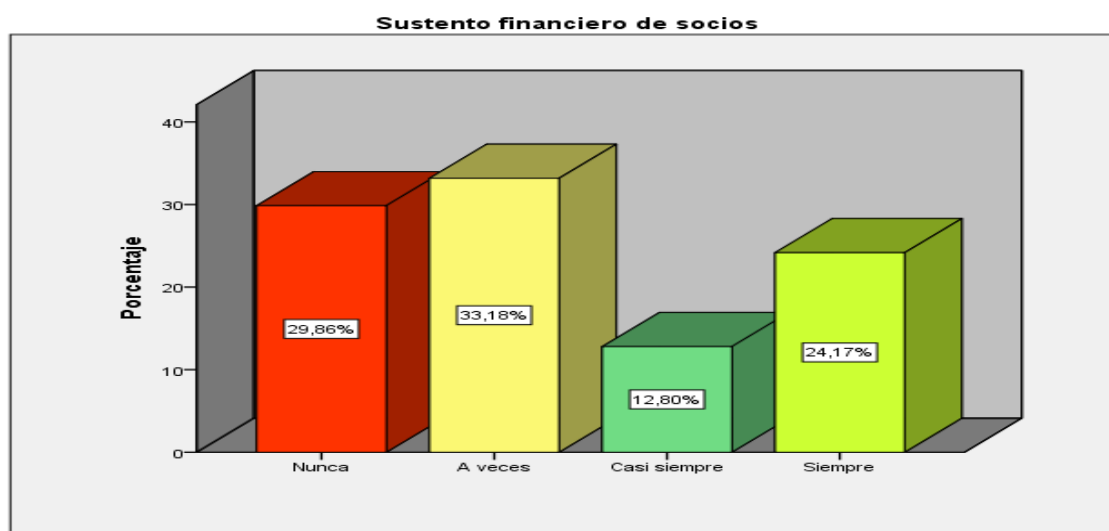

INTERPRETACIÓN

Respecto al sustento financiero de los socios, la tabla 19 demuestra que sólo el 24.2% de las empresas en la localidad presenta esa fortaleza, mientras que, el 29.9% de las empresas no cuenta con respaldo financiero.

ANEXO 06 RESULTADOS DE LA GUIA DE ANÁLISIS DOCUMENTAL DEL CRECIMIENTO ECONÓMICO DEL DISTRITO DE CHIMBOTE 2018



Figura 20. Total de producción trimestral en todas las ramas económicas a nivel nacional, regional y local, año 2017 y 2018

Fuente: Tabla 20

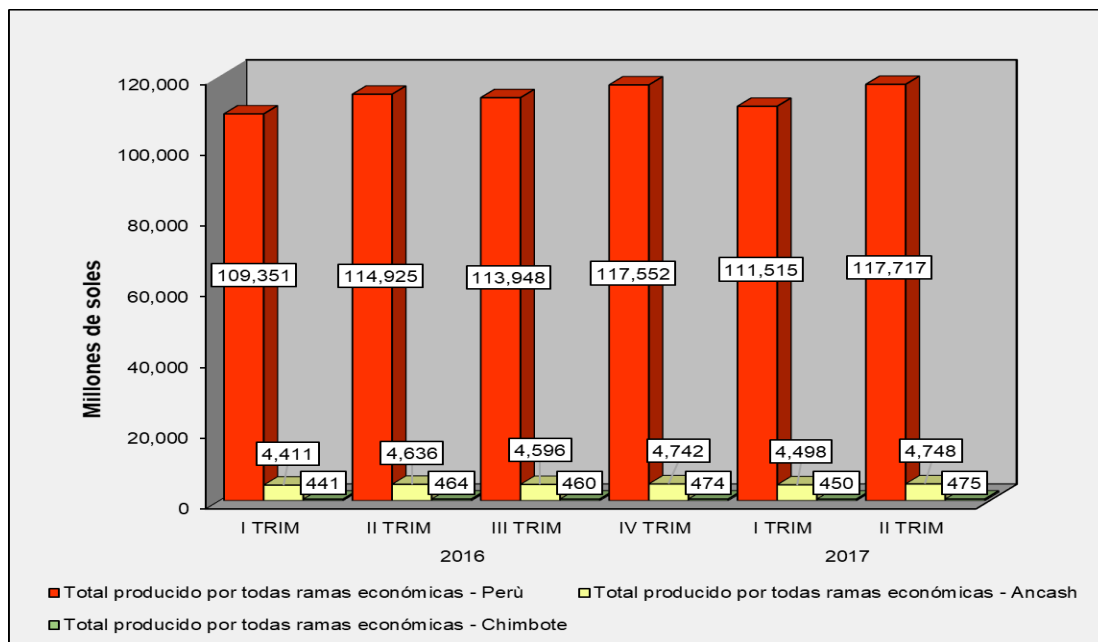

Figura 21 Total de habitantes a nivel nacional, regional y local, año 2017 y 2018

Fuente: Tabla 20

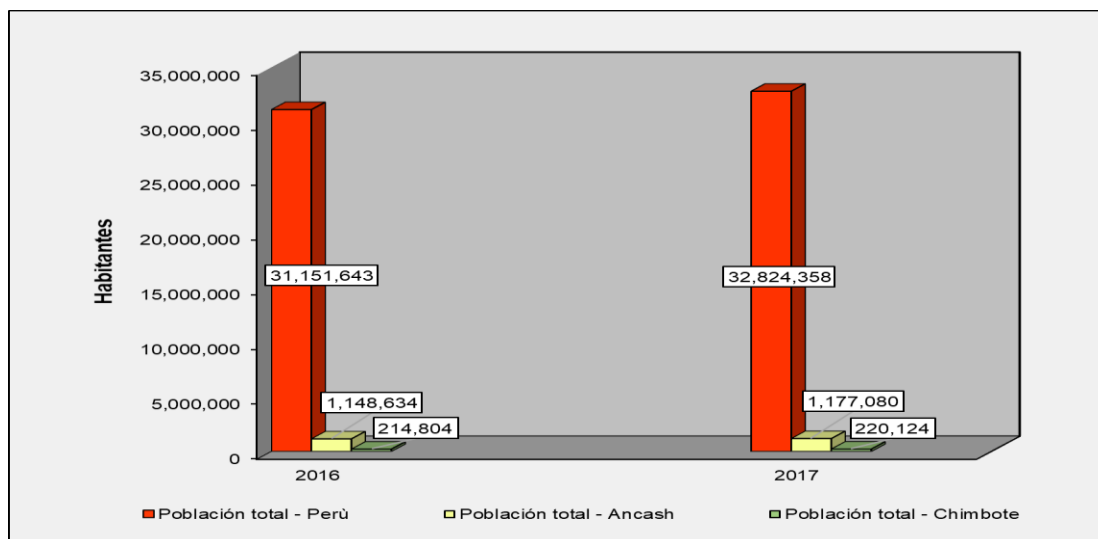

Figura 22. Producción de bienes y servicios por persona en el Distrito de Chimbote, año 2017 y 2018

Fuente: Tabla 20

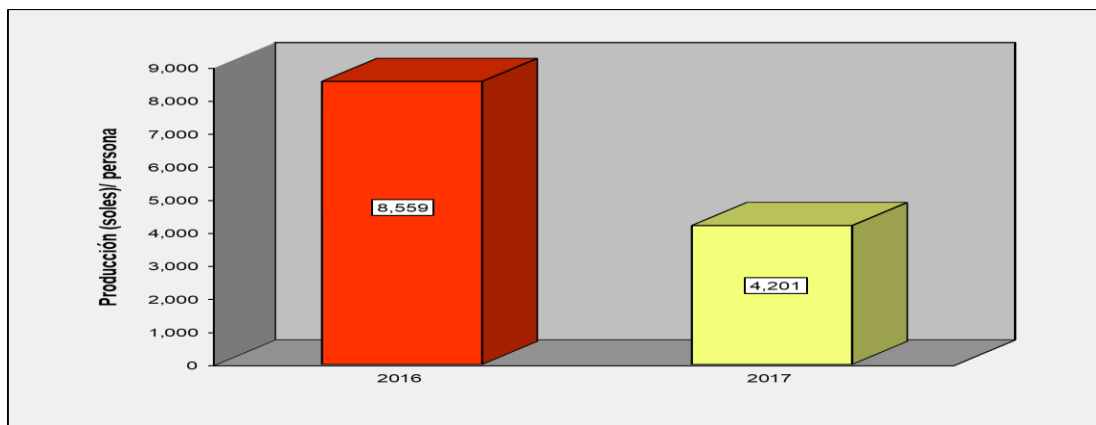

Figura 23. Índice de Desarrollo Humano en el Distrito de Chimbote, año 2017 y 2018

Fuente: Tabla 20

INTERPRETACIÓN

Respecto del Índice de Desarrollo Humano (IDH) se cuenta con un índice de 0.443 (índice para la región Ancash cuya referencia data del año 2012), que se interpreta como un índice bajo, siendo la provincia del Santa la que presenta el mayor índice a nivel de la región (Ministerio de la Producción, 2017). Cabe mencionar que la última referencia del IDH a nivel nacional corresponde al año 2016, donde se experimentó una mejora notable, alcanzando un valor de 0.740, el cual se categoriza como un alto desarrollo humano, ubicándose en la casilla 87 a nivel mundial (Programa de las Naciones Unidas para el Desarrollo, 2017).

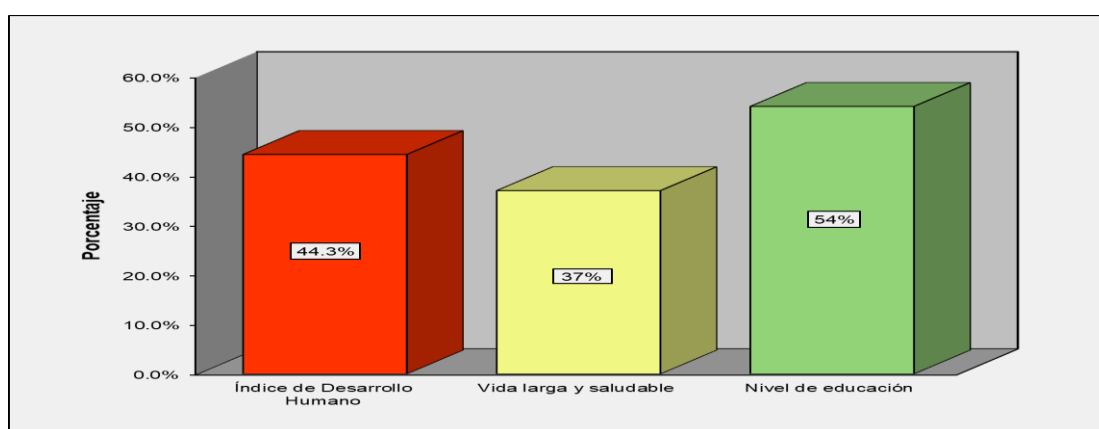

Figura 24. Logros en educación en el Distrito de Chimbote, año 2017 y 2018

Fuente: Tabla 20

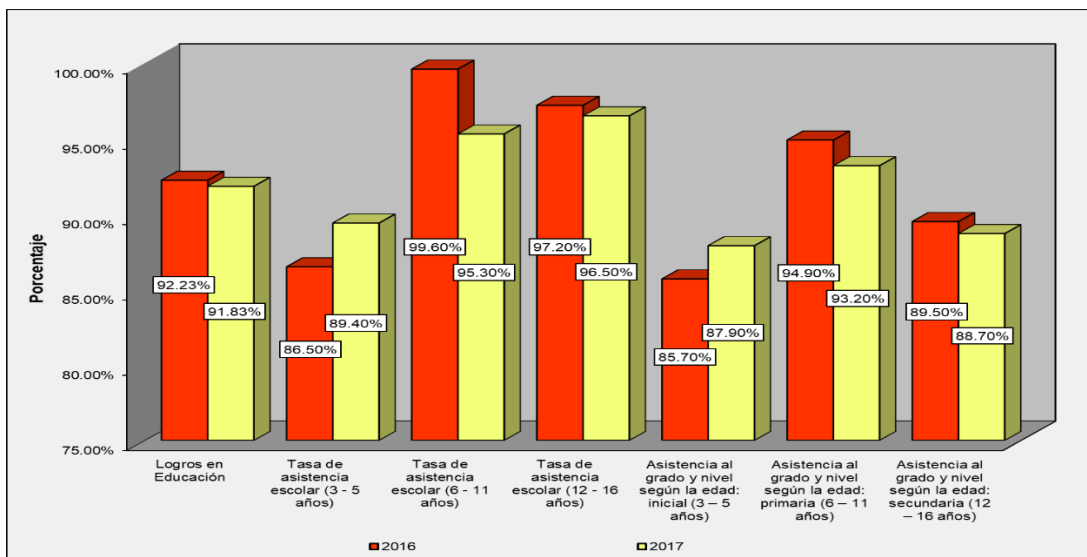

Figura 25. Logros en salud en el distrito de Chimbote, año 2017 y 2018

Fuente: Tabla 20

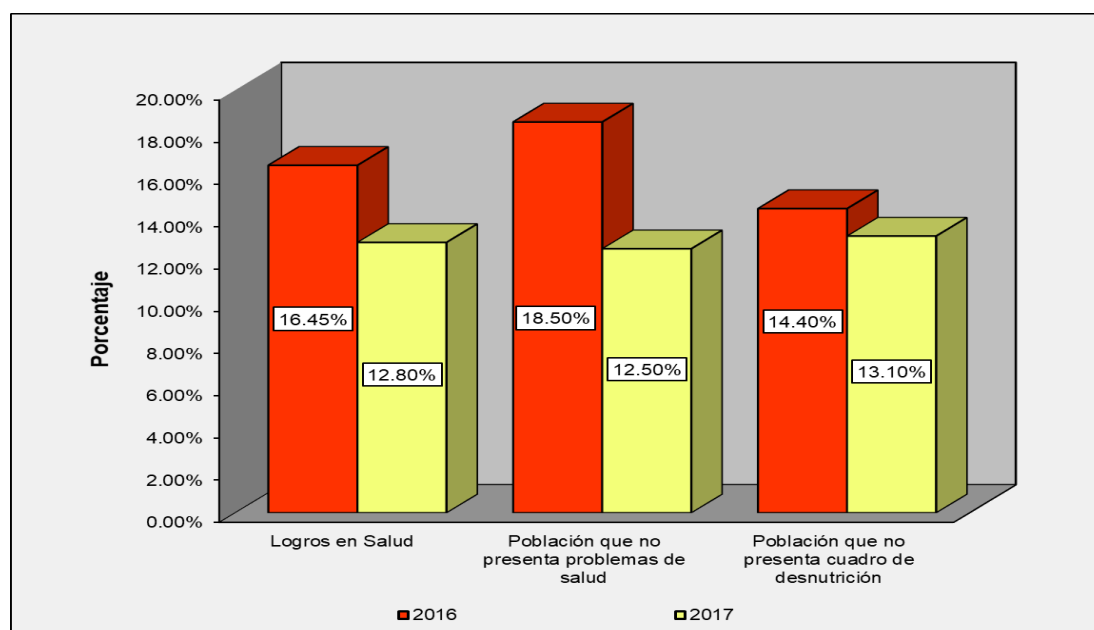

Figura 26. Protección social en el Distrito de Chimbote, año 2017 y 2018

Fuente: Tabla 20

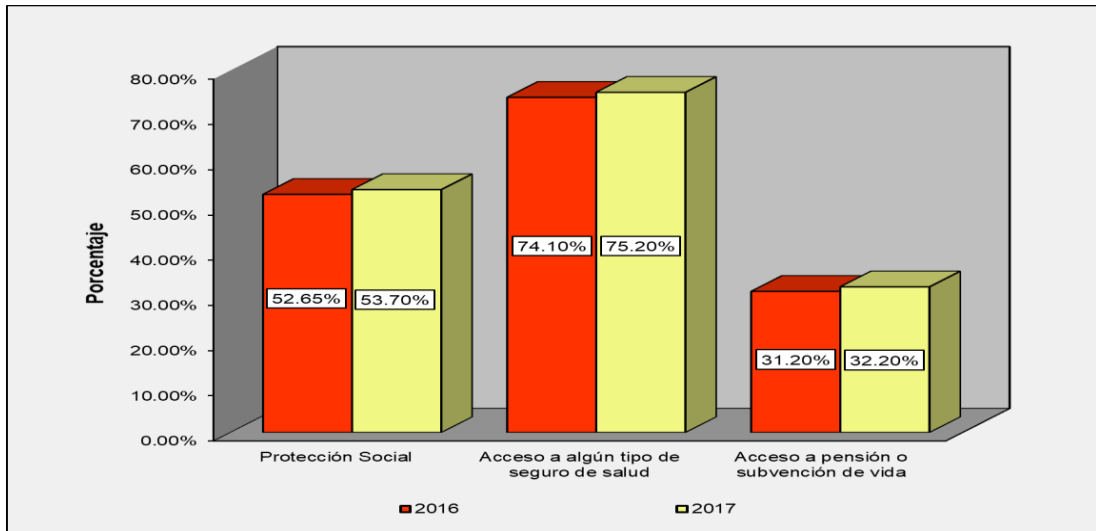

Figura 27. Acceso a servicios básicos en la vivienda, Distrito de Chimbote, año 2017 y 2018

Fuente: Tabla 20

Yo, Juan Francisco Salazar Llanos, Docente de la Facultad de Ciencias Empresariales y Escuela Profesional de Administración de la Universidad César Vallejo Chimbote, revisor de la tesis titulada:

“Informalidad de las mypes del 2018 y el crecimiento económico del periodo 2017-2018 en el Distrito de Chimbote”, de la estudiante HUERTA NARCISO JUDITH TATIANA, constato que la investigación tiene un índice de similitud de 21% verificable en el reporte de originalidad del programa Turnitin.

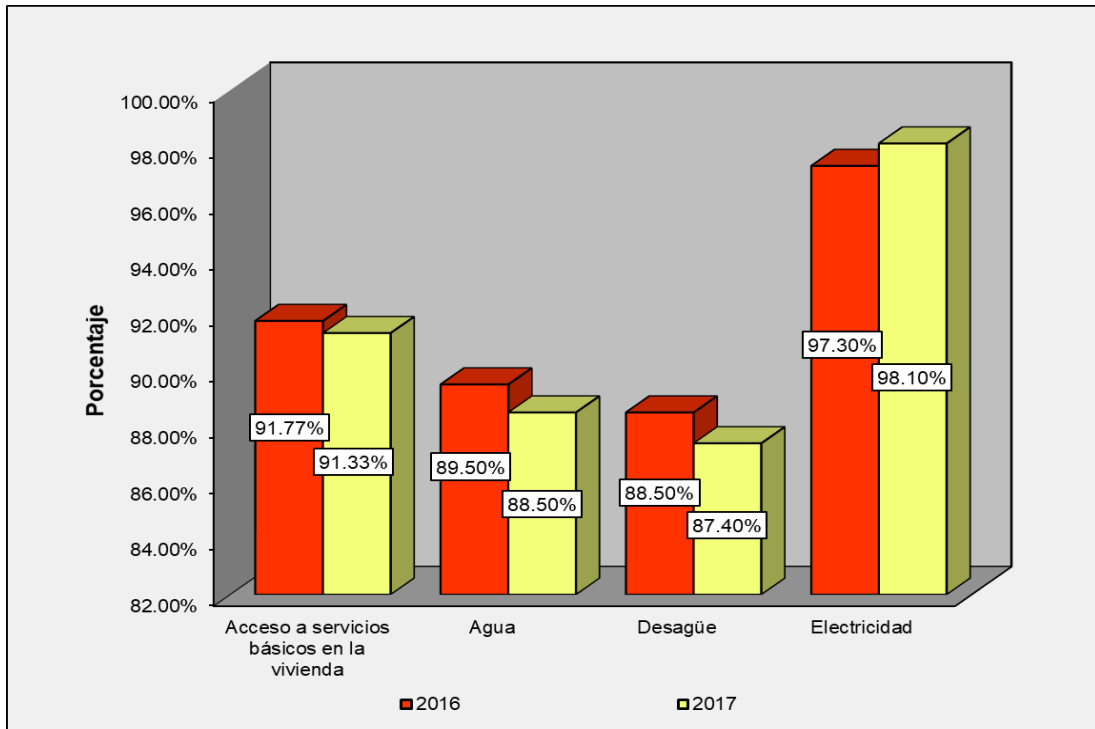
El suscrito analizó dicho reporte y concluyó que cada una de las coincidencias detectadas no constituyen plagio. A mi leal saber y entender la tesis cumple con todas las normas para el uso de citas y referencias establecidas por la Universidad César Vallejo.

Lugar y Fecha: Nuevo Chimbote, 20 de junio de 2019



MBA, Salazar Llanos Juan Francisco

DNI: 44137812

Reporte de Similitud

The screenshot displays the Turnitin Feedback Studio interface. On the left, the title page of a thesis is visible, including the university name (Universidad Cesar Vallejo), faculty (Facultad de Ciencias Empresariales), school (Escuela Profesional de Administración), and title ("INFORMALIDAD DE LAS MYPES DEL 2018 Y EL CRECIMIENTO ECONÓMICO DEL PERIODO 2017-2018 EN EL DISTRITO DE CHIMBOTE"). The author is identified as Huerta Narciso J. Dith Tatiana, and the assessor as Mg. Gutierrez Chiles Randall Manolo.

On the right, a "Resumen de coincidencias" (Summary of Similarities) panel shows a total similarity of 21%. Below this, a list of sources and their similarity percentages is provided:

Source	Percentage
1 Entregado a Universidad... Trabajo del estudiante	7 %
2 repositorio.uvce.edu.pe Fuente de Internet	4 %
3 Entregado a Universidad... Trabajo del estudiante	2 %
4 Entregado a Universidad... Trabajo del estudiante	1 %
5 repositorio.uvce.edu.pe Fuente de Internet	<1 %
6 repositorio.uvce.edu.pe Fuente de Internet	<1 %
7 repositorio.uvce.edu.pe Fuente de Internet	<1 %

At the bottom of the interface, the status bar indicates "Página: 1 de 43" and "Número de palabras: 9524".



**AUTORIZACIÓN DE PUBLICACIÓN DE TESIS
EN REPOSITORIO INSTITUCIONAL UCV**

Código : F08-PP-PR-02.02
Versión : 09
Fecha : 27-03-2018
Página : 1 de 1

Yo Huéstia Narciso Judith Iliana identificado con DNI N° 48586221

Egresado de la Escuela Profesional de Administración de la
Universidad César Vallejo, autorizo (), No autorizo () la divulgación y comunicación pública
de mi trabajo de Investigación titulado :

"Inferioridad de los MYPES del 2018 y el Crecimiento Económico del
Provincia 2017-2018 en el Distrito de Chimbote"

; en el Repositorio Institucional de la UCV (<http://repositorio.ucv.edu.pe/>), según lo estipulado
en el Decreto Legislativo 822, Ley sobre Derecho de Autor, Art.23 y Art. 33.

Fundamentación en caso de no autorización:

.....
.....
.....
.....
.....
.....
.....
.....
.....
.....

Firma

DNI: 48586221

FECHA: 20 de Junio del 201 9



UNIVERSIDAD CÉSAR VALLEJO

AUTORIZACIÓN DE LA VERSIÓN FINAL DEL TRABAJO DE INVESTIGACIÓN

CONSTE POR EL PRESENTE EL VISTO BUENO QUE OTORGA EL ENCARGADO DE INVESTIGACIÓN DE
EP DE ADMINISTRACIÓN

A LA VERSIÓN FINAL DEL TRABAJO DE INVESTIGACIÓN QUE PRESENTA:
HUERTA NARCISO JUDITH TATIANA

INFORME TÍTULADO:
"INFORMALIDAD DE LAS MYPES DEL 2018 Y EL CRECIMIENTO ECONÓMICO DEL
PERIODO 2017-2018 EN EL DISTRITO DE CHIMBOTE"

PARA OBTENER EL TÍTULO O GRADO DE:

LICENCIADA EN ADMINISTRACIÓN

SUSTENTADO EN FECHA: 20/06/2019

NOTA O MENCIÓN: Dieciséis (16)



FIRMA DEL ENCARGADO DE INVESTIGACIÓN