



UNIVERSIDAD CÉSAR VALLEJO

FACULTAD DE CIENCIAS EMPRESARIALES

**ESCUELA ACADÉMICO PROFESIONAL DE
CONTABILIDAD**

**Estrategias Financieras y su relación con La Liquidez de la empresa Lidermix
SAC - Lurigancho 2017**

**TESIS PARA OBTENER EL TÍTULO PROFESIONAL DE:
CONTADOR PÚBLICO**

AUTORA :

Jhenyfer Rosario Espinoza Salcedo

ASESOR :

Maestro CPC Alberto Miguel Vizcarra Quiñones

LÍNEA DE INVESTIGACIÓN

Finanzas

LIMA – PERÚ

2018



UNIVERSIDAD CÉSAR VALLEJO

DICTAMEN DE SUSTENTACIÓN DE TESIS N° 230-2018-II-UCV Lima Ate/ EP CON.-DPI

El presidente y los miembros del Jurado Evaluador designado con RESOLUCION DIRECTORAL N° 139-2018-II-UCV LIMA ATE/ EP CON.-DPI de la Escuela Profesional de CONTABILIDAD acuerdan:

PRIMERO.-

- Aprobar pase a publicación ()
- Aprobar por unanimidad (x)
- Aprobar por mayoría ()
- Desaprobar ()

La tesis presentada por el (la) estudiante **ESPINOZA SALCEDO JHENNYFER ROSARIO**, denominado:

“ESTRATEGIAS FINANCIERAS Y SU RELACIÓN CON LA LIQUIDEZ DE LA EMPRESA LIDERMIX SAC - LURIGANCHO 2017”

SEGUNDO.- Al culminar la sustentación, el (la) estudiante **ESPINOZA SALCEDO JHENNYFER ROSARIO**, obtuvo el siguiente calificativo:

NUMERO	LETRAS	CONDICIÓN
15	QUINCE	APROBAR POR UNANIMIDAD

Presidente (a): TERRY PONTE OTTO

[Handwritten signature]
Firma

Secretario: VASQUEZ VILLANUEVA CARLOS ALBERTO

[Handwritten signature]
Firma

Vocal: VIZCARRA QUINONES ALBERTO MIGUEL

[Handwritten signature]
Firma



Dr. Otto Terry Ponte
Coordinador de Escuela de Contabilidad
UCV – Lima Ate

C.c: Archivo
Escuela Profesional, Interesados, Archivo

Somos la universidad de los
que quieren salir adelante.



ucv.edu.pe

Dedicatoria

A Dios en primer lugar por las bendiciones Derramadas.

A mi madre María Salcedo, hermanas Lucero y Gianella, mis adorados sobrinos Abdiell y Agustin porque son los pilares que sostienen mi vida para mi progreso profesional.

En especial a ustedes mis estrellas que son las razones por la que no me di por vencida y culmine esta carrera a pesar de todo los obstáculos.

Agradecimiento

A mis profesores quienes me guiaron hacia el término de mi carrera, a quienes estoy agradecida por sus consejos en todo este proceso de 5 años de vida universitaria.

Declaratoria de autenticidad

Yo, Jhennyfer Rosario Espinoza Salcedo con DNI N° 46904192, estudiante de la escuela académico profesional de Contabilidad de la Universidad Cesar Vallejo, con la tesis titulada “Estrategias Financieras y su relación con la liquidez de la empresa Lidermix SAC – Lurigancho 2017”. A efecto de cumplir con los criterios de evaluación de la experiencia curricular de Desarrollo del Proyecto de Investigación declaro bajo juramento que toda la documentación que acompaño es veraz y auténtica.

Así mismo, declaro también bajo juramento que todos los datos e información que se presenta en la presente tesis son auténticos y veraces.

En tal sentido asumo la responsabilidad que corresponda ante cualquier falsedad, ocultamiento u omisión tanto de los documentos como de información aportada por lo cual me someto a lo dispuesto en las normas académicas de la Universidad Cesar Vallejo.

Lima 06 de Diciembre del 2018



Jhennyfer Rosario Espinoza Salcedo

DNI: 46904192

Presentación

Señores miembros del Jurado:

Se presenta ante ustedes la Tesis titulada: “Estrategias Financieras y su relación con la liquidez de la empresa Lidermix SAC – Lurigancho 2017”, la misma que someto a vuestra consideración y espero que cumpla con los requisitos de aprobación para obtener el título Profesional de Contador Público.

De la escuela de Contabilidad de la Universidad Cesar Vallejo Lima Este, con la finalidad de:

Identificar cómo las Estrategias Financieras se relacionan con la liquidez de la empresa LIDERMIX SAC en Lurigancho en el periodo 2017.

El presente trabajo de investigación está estructurado bajo el esquema de 8 capítulos. En el capítulo I, se expone la introducción. En capítulo II, se presenta el marco metodológico y método de investigación. En el capítulo III, se muestran los resultados de la investigación. En el capítulo IV, las discusiones. En el capítulo V, las conclusiones. En el capítulo VI, se presenta las recomendaciones. En el capítulo VII, están las referencias bibliográficas y en el capítulo VIII están los anexos.

Espinoza Salcedo, Jhennyfer Rosario

ÍNDICE

Acta de Aprobación de la Tesis	Página
Dedicatoria	iii
Agradecimiento	iv
Presentación.....	vi
ÍNDICE.....	vii
Resumen.....	viii
Abstract	ix
Introducción.....	10
1.1. Realidad Problemática	10
1.2. Trabajos Previos	11
1.2.1. Antecedentes Internacionales.	11
1.2.2. Antecedentes Nacionales.....	13
1.3. Teorías Relacionadas al tema.....	14
1.4. Formulación al problema	20
1.5. Justificación del estudio	20
1.6. Hipótesis.....	20
1.7. Objetivo	21
Método.....	22
2.1. Diseño de Investigación	22
2.2. Variables Operacionalización	22
2.3. Población y Muestra.....	24
2.5. Métodos de análisis de datos.....	25
2.6. Aspectos éticos.....	25
Resultados.....	26
Discusión	38
Conclusiones.....	42
Recomendaciones	43
Referencias	44
Anexo	46
Anexo 2.Cuestionario	47

Resumen

El presente trabajo de investigación tiene por objetivo, identificar cómo las Estrategias Financieras se relacionan con la liquidez de la empresa LIDERMIX SAC en Lurigancho en el periodo 2017. La investigación es de tipo correlacional, el diseño de la investigación es no experimental, con una muestra censal de 30 personas. La técnica que se usó en la encuesta y el instrumento de recolección de datos, es el cuestionario. Para la validez de los instrumentos se utilizó el criterio de juicios de expertos y además está respaldado por el uso de Alfa de Cronbach.

En la presente investigación se llegó a la conclusión que las estrategias financieras si tiene relación con la liquidez de la empresa Lidermix SAC, Lurigancho2017.

Palabras claves: estrategias financieras, crecimiento, incremento de ingresos, razones de liquidez.

Abstract

The present research work has by objective identify how the Financial Strategies relate to the liquidity of the company LIDERMIX SAC in Lurigancho in the period 2017. The research is correlational in nature, the research design is non-experimental, with a census sample of 30 people. The technique used in the survey and the data collection instrument is the questionnaire. For the validity of the instruments the criterion of expert judgments was used and it is also supported by the use of Cronbach's Alpha.

In the present investigation, it was concluded that the financial strategies are related to the liquidity of the company Lidermix SAC, Lurigancho 2017.

Keywords: financial strategies, growth, revenue increase, liquidity reasons

Introducción

1.1. Realidad Problemática

Cuando uno forma una empresa lo que busca es que sea una fuente de ingresos pero esta perspectiva no siempre resulta ya que si no se toma en cuenta las estrategias correctas no logran lo esperado, es por ello que al momento de buscar liquidez en las empresas se encuentra una relación estrecha con las estrategias financieras que se puedan aplicar, en ese sentido Rojas Inocencio Carmen Cristina (2017). En su tesis titulada “Estrategias Financieras y su Efecto en la liquidez de la Empresa Editorial Grafica Offset Acacia S.A.C., en el Periodo 2016”, nos dice que se puede detectar en la empresa el uso de algunas estrategias financieras con lo que se ha logrado tener una mejor liquidez, tales como el uso de las letras en descuento y préstamos bancarios, estas herramientas han contribuido a que se tenga mejores inversiones y financiamiento para el incremento de las ventas y en el ingreso de más efectivo.

En el Perú este 2018 vino con muchos vaivenes en cuanto a la estabilidad económica, así como nos refiere el jefe del BBVA economista de carrera Hugo Perea, informó que la disminución del estimado de incremento se dio tras la indecisión que genera en el país el aspecto político. Como la vacancia presidencial hacia el ex - presidente Pedro Pablo Kuczynski por aparente vínculo con casos de corrupción de la constructora Odebrecht, también el indulto que concedió al ex presidente Alberto Fujimori siendo concluyente para su salida de palacio.

Este desarrollo de proyecto de investigación se realizará en el Sector Industrial específicamente en las empresas que ofrecen el producto de concreto premezclado y servicio de bombeo para obras. Por ello es importante mencionar los pronósticos que dio el Banco de Crédito del Perú publicado en el diario Comercio donde nos refiere que el sector construcción aumentaría en un 9% para el próximo año por el incremento del presupuesto asignado a la restauración por el Niño Costero lo cual permitirá un incremento en este sector.

La empresa Lidermix SAC, fue creada en el 2004 ubicada la planta de producción en el distrito de Lurigancho y las áreas administrativas en San Isidro, en todos sus años de funcionamiento se ha dedicado íntegramente a la producción de concreto

premezclado y servicio de bombeo. Logrando en sus años de funcionamiento un crecimiento lento ya que tiene competidores muy cercanos como Coral, Mixercon.

En la actualidad la empresa se encuentra en un crecimiento continuo ya que estamos abarcando más mercado, pero muchas veces no se está cumpliendo con las atenciones programadas. Trayendo consigo mucho atraso y no están logrando cubrir las expectativas propuesta por ello se pierde clientes ya fidelizados a la empresa.

Lo que sucede es que se está trabajando con maquinarias con desperfectos lo que ocasiona que se malogren en las obras o en el trayecto y con ello se procede a las respectivas devoluciones de dinero por los despachos no atendidos perdiendo así a clientes fidelizados ya que las ganancias no logran invertirlas para poder hacer compras de maquinarias, puesto que los ingresos cubren los gastos generados en el mes como las reparaciones de los vehículos de producción que son recurrentes dejando muy poco para una posible inversión, otra factor es que la empresa no tiene base para afrontar líneas de créditos requeridos por las empresas constructoras teniendo

Si esta situación persiste en la empresa se tendrá como resultado falta de liquidez provocando una inestabilidad tanto para los socios como para los colaboradores, ya que al no tener ingresos de efectivo en la empresa no lograrán cubrir las obligaciones de la empresa.

En este sentido con mi investigación voy a reflejar la gran importancia que tienen las estrategias financieras en relación con la liquidez dentro de la empresa Lidermix S.A.C. para que sea la óptima logrando una mejora continua en la planta de producción y ser mucho más competitivos frente a los competidores existente.

1.2. Trabajos Previos

1.2.1. Antecedentes Internacionales.

Medina K., Plaza G. y Samaniego A. (2013). Universidad de Guayaquil. En su tesis titulada “Análisis de los Estados Financieros de mayo 2011 - mayo del 2012, y creación de estrategias financieras para alcanzar un mejor nivel de liquidez y rentabilidad de la empresa “PINTUCA S.A.” en el año 2012”. El objetivo fue la

determinación de un plan de acción donde se formule estrategias y políticas que permitan que la empresa pueda usar sus recursos económicos de manera idónea, para tener estabilidad respecto a su liquidez. Este trabajo es descriptivo-exploratorio. La población donde se aplicará la investigación es el personal de la empresa, debido a que es una PYMES y el muestreo es probabilístico siendo de 42 personas. La conclusión a la que se llega es que la empresa no trabaja con estrategias financieras lo que repercute en la disponibilidad de recursos económicos para cada actividad existente en la empresa.

Ceja D. (2013). En el Instituto Politécnico Nacional – México. En su tesis titulada “Estrategias financieras para una empresa de Construcción”, el objetivo fue proponer en la constructora Márquez las estrategias financieras adecuadas que incrementen las utilidades de manera óptima. La investigación es descriptiva – explicativa, ya que se describieron situaciones a lo largo de 05 años, donde se medirá la variabilidad de utilidades, y explicativa porque se dará información detallada de los periodos estudiados, la población son empresas del giro de construcción eligiendo una muestra de 8 empresarios. La conclusión que encontré en esta tesis es que al trabajar de modo empírico es decir sin planes pues trae como consecuencia que los ingresos sean bajos y por ende no puedan reinvertir.

Flores, N. (2015). Universidad de Carabobo – Venezuela. En su tesis titulada “Estrategias Financieras Aplicadas al Proceso de Sostenibilidad y Crecimiento de las PYME del Sector Comercio del Municipio Santiago Mariño del Estado Aragua”. Donde el Objetivo es la evaluación de estrategias financieras utilizadas en el proceso de sostenibilidad y crecimiento de la empresa estudiada. La investigación es descriptiva y diseño metodológico no experimental, la población que trabajaron fueron empresas pequeñas y medianas. La muestra es no probabilística intencional, ya que se quedó con quince PYMES que estaban muy interesados con lo propuesto referente a la problemática que plantean en la investigación. La conclusión está relacionada a que si las empresa desde el día en puesto en marcha solo operan de modo presente sin proyecciones pues van a estar en un círculo donde no van a poder incrementar su liquidez y por ende un crecimiento empresarial.

1.2.2. Antecedentes Nacionales.

Salazar, G. (2017). En la Universidad Nibert Wiener – Perú. En su tesis titulada “Gestión financiera para incrementar la liquidez en la ONG Socios en Salud Sucursal Perú, Lima 2017”. El objetivo fue la mejora de la gestión financiera para mayor liquidez. La investigación es de tipo proyectiva, porque se realizará una propuesta para que pueda ser aplicada en el futuro. El diseño de la investigación es no experimental, el estudio es transversal. Para la indagación documental se efectuó una solicitud a la ONG antes mencionada, para que pueda brindar información confiable, con lo cual se preparó 6 preguntas descriptivas para poder ser aplicado a la Contadora general, Analista Contable y a la Administradora General de Grant. A la conclusión que se llegó fue que si está ligado la gestión financiera y el uso de herramientas financieras, enfocados a la planificación, inspección y evaluación de los recursos disponibles y así lograr la capacidad de hacer frente a las obligaciones a un corto plazo y que el activo corriente se transforme en efectivo.

Rojas, C. (2017). En la Universidad Privada del Norte – Perú. En su tesis titulada “Estrategias Financieras y su Efecto en la Liquidez de la Empresa Editorial Grafica Offset Acacia S.A.C. en el periodo 2016”. El objetivo es demostrar que las estrategias financieras influyen en la liquidez. El tipo de investigación tiene un alcance correlacional, el diseño es transversal en donde la recolección de datos en un solo momento, la población que trabajaron fue en base a el área de administrativa financiera que cuenta con un total de 6 trabajadores y por ende la muestra es no probabilística, probabilística y será tomada a 3 trabajadores. Se concluye que la empresa usa algunas estrategias financieras que han ayudado a mejorar la liquidez tales, como las letras de descuento, préstamos bancarios y arrendamiento financiero estas herramientas han contribuido al incremento de las ventas y efectivo, acompañado de la contratación de vendedores que han impulsado las ventas y captación de nuevos clientes.

Becerra, L. (2017). En la Universidad César Vallejo – Perú en su tesis “La gestión financiera y su influencia en la liquidez de la empresa Repsol S.A. en los Olivos, 2017”. El objetivo es la determinación de la influencia de la gestión financiera en la liquidez de la empresa Repsol S.A. en los Olivos, 2017. El tipo de

estudio utilizada en esta investigación es explicativa – causal, la población constó de 4 áreas como la de gerencia, finanzas, recursos humanos, contabilidad y administración que suman un total de 54 personas y se tomará como muestra los mismos antes mencionados, entonces la muestra es igual que la población, es decir por la característica es censal. Se concluye que si influye La gestión financiera y la liquidez de la empresa; esto se acredita por los resultados que se obtuvo cuando se efectuó la prueba de hipótesis.

1.3. Teorías Relacionadas al tema

1.3.1. Estrategias Financieras.

Según Farfán nos indica que las Estrategias Financieras van a ser las decisiones que se tomen referentes a la planeación y control para el funcionamiento de la empresa y precisos para el buen uso de recursos y objetivos que se tengan a largo plazo. (2014, p.45).

Además, las disposiciones estratégicas se toman en:

- Recursos financieros.
- Recursos humanos.
- Productos.
- Mercados.

Los objetivos financieros son:

- El rendimiento que existe con la inversión
- Índice de endeudamiento total.
- Relación existente con el capital de trabajo.
- Relación de caja y banco con los ingresos.
- La rotación de cuentas por cobrar.
- Dividendos por acción.
- Porcentaje de dividendos sobre las utilidades.
- Participación de utilidad bruta sobre las ventas.
- Porcentaje de utilidad sobre ventas. (2014, p. 46).

1.3.1.1. Inversión.

Ocasionalmente cuando una empresa se plantea una estrategia siempre se irá por el lado de la inversión ya que eso apunta siempre a un crecimiento. Es por ello que ante esta idea de lo que se tiene como inversión se debe hablar de las inversiones en activos no corrientes y activos corrientes.

Inversiones en Activos Corrientes.

Fernández nos dice que son inversiones las cuales se van a recuperar durante un ciclo productivo y se clasifican en existencias, clientes, inversiones financieras y tesorería (2013, p.)

Inversiones en Activos no Corrientes.

Aquí Fernández lo define como inversiones de naturaleza real o financiera que se usan para más de un ejercicio económico, siendo relacionadas de manera duradera en la actividad empresarial. Entre las que encontramos a lo intangible, inmobiliarias, financiera y material. (2013, p.)

1.3.1.2. Estructura financiera.

Farfán refiere que la Estructura Financiera se encuentra en el sector derecho del Estado de Situación Financiera y se refiere a cuáles son las fuentes que se usan para la adquisición de recursos ya sean externas e internas. (2014, p. 57).

Es por ello que se sabe que está compuesto por los elementos del pasivo y patrimonio entre los cuales encontramos a las deudas con proveedores, préstamos financieros, y otras obligaciones de la empresa, es por ello que la estructura financiera compone el capital de financiamiento tanto de capital propio como ajeno.

Lo importante recae en la composición de la estructura financiera ya que se tiene que realizar una buena combinación de recursos financieros para que esto tenga un mínimo costo y riesgo financiero generar así un mayor apalancamiento financiero.

1.3.1.3. Retención y/o reparto de utilidades.

Cuando nos referimos a este término dentro de una empresa es esencialmente al procedimiento de repartir a cada trabajador sus utilidades por el ejercicio que se termina y sobre las ganancias que se obtiene dentro de ese periodo. Ya que en el artículo 29° de la Constitución Política del Perú están la participación de las utilidades que es un derecho.

Por ello es importante mencionar que las empresas obligadas a dicho reparto serán las que tengan más de 20 trabajadores, además de que desarrollen actividades generadoras de rentas de tercera categoría. Y los porcentajes serán los siguientes: Pesqueras 10%, telecomunicaciones 10%, industriales 10%, mineras 8%, comercio y restaurantes 8% y empresas que efectúen distintas actividades 5%.

En Cuanto a esta estrategia planteada en las empresa van directamente dirigidas a las socios o dueños para que ellos al invertir sus ganancias puedan obtener más beneficios a futuro.

1.3.1.4. Capital de trabajo.

Flores señala que el capital de trabajo va a indicar la liquidez relativa de una empresa, al momento de pagar sus obligaciones y deudas en los tiempos establecidos por ello que Conasev nos plantea que la fórmula a usarse será el de restar el Activo Corriente y Pasivo Corriente. (2015, p. 224).

Con ello se podrá analizar el equilibrio patrimonial que tiene una empresa ya que si los activos son mayores pues se dirá que si hay equilibrio en cambio si el pasivo corriente supera al activo corriente nos da indicios de que la empresa debe tomar medidas para aumentar el activo corriente ya sea vendiendo activos inmovilizados ya que no se quiere reflejar que están en quiebra porque es lo que daría a entender al no tener capital de trabajo situación que puede ser real o no.

1.3.1.5. Financiamiento.

Flores cuando se refiere a financiamiento lo compara como una parte proporcional de la estructura financiera la cual va a depender de los pasivos y/u obligaciones de la empresa. (2015, p. 600).

El financiamiento es el progreso de la economía, porque al obtener préstamos de los bancos lo que se busca es que las empresas puedan llevar a cabo todo lo planeado ya sea para expandirse o proyectarse para actividades futuras. Y estos préstamos serán devueltos en cuotas y con interés.

Financiamiento a Corto Plazo

Respecto a este concepto Farfán menciona que los financiamientos a corto plazo van a representar en su gran mayoría un pasivo circulante revelador. Por ejemplo cuando se presenta la inflación que significa que la moneda pierde valor, es ahí donde la empresa tiene que recurrir a un financiamiento para su capital de trabajo. Por ello los financiamientos a corto plazo son empleados para conseguir efectivo y así poder cubrir la demanda existente. (2014, p. 62)

Financiamiento a Largo Plazo:

Las fuentes de financiamiento a largo plazo van hacer las que cuya devolución serán superior a un año. Entre las que encontramos son:

Bonos:

Son títulos valores que serán emitidos por la empresa para poder obtener fondos del mercado financiero.

Arrendamiento financiero o leasing:

Es un contrato en el cual intervienen dos agentes el propietario del bien que viene a ser el acreedor y la empresa que será el arrendatario. En donde el arrendatario es el que hace uso del bien durante un periodo determinado realizando pago y el destino final será disposición de lo que diga el contrato firmado por ambas partes.

Hipoteca:

La hipoteca se efectúa con el fin de poder asegurar el pago de un préstamo realizado, es decir se traslada de forma condicionada la propiedad del inmueble al prestamista.

1.3.2. Liquidez.

Córdova nos dice que cuando una empresa puede afrontar a sus obligaciones a corto plazo es porque tiene la capacidad de convertir sus activos en líquidos obteniendo disponibilidad inmediata, es ahí donde la empresa puede medir su grado de liquidez para poder tomar decisiones estratégicas (2014, p. 5)

1.3.2.1. Liquidez Inmediata.

Avolio refiere que este ratio revela si se logra cubrir las obligaciones a corto plazo es así que cuando se analiza la información que nos refleja este ratio debemos tener como resultado un uno o superior a uno que es un resultado bueno, si el coeficiente es menor a uno nos va a indicar que la disponibilidad de efectivo es inestable afectando así la rentabilidad de la empresa para la obtención del coeficientes es cuando los activos corrientes con los pasivos corrientes se dividen. (2012, p. 267).

Activo Corriente.

Se denominara a si a los que se convierten en dinero en efectivo en un periodo menor a 1 año, entre los que tenemos a caja y bancos, los inventarios y las cuentas por cobrar; siendo de gran importancia ya que la empresa depende de los activos para operar con normalidad adquiriendo activos fijos, mercadería, pagar personal y otros pasivos.

Pasivo Corriente.

Está conformado por las obligaciones y/o compromisos de pago que pueda tener la empresa esperando liquidar en un periodo menor a 1 año.

Así mismo formarán parte del Pasivo Corriente las obligaciones financieros que tengan el mismo rango de vencimiento requerido para ser pasivo corriente.

1.3.2.2. Prueba Defensiva

Según Avolio si se desea realizar un análisis más preciso para poder medir la capacidad de liquidez en relación con el pasivo corriente a corto plazo, se va a considerar únicamente el efectivo y equivalente de efectivo. Ya que va a indicar cómo está operando Los activos sin necesidad de recurrir a las ventas o cobranzas pendientes.

A esta prueba se le conoce también como razón de pago inmediata. (2012, p. 26).

Efectivo y Equivalente de Efectivo:

Son cuentas que tienen el mismo fin dentro de la empresa pero con la diferencia de que uno se tiene en físico dentro la empresa ya sea en caja chica y bancos será lo que se tiene en cuentas corrientes depositados.

1.3.2.3. Estado de Flujo de Efectivo.

Guajardo y Andrade nos dicen que los estados de flujos de efectivo tienen como finalidad presentar toda la información relacionada con el manejo del efectivo de forma condensada y comprensible en un periodo determinado. (2014, p. 442).

Además, es importante precisar que el estado de flujo de efectivo está diseñado para poder expresar los movimientos de efectivo que sean procedente de la explotación, inversión y financiamiento de la empresa como nos lo refiere la Nic 7.

Actividades de Explotación.

Cuando nos referimos de estas actividades son básicamente las ventas; pagos ya sea a proveedores, empleados; otros ingresos ordinarios y la depreciación.

Actividades de Inversión.

Son los que van a representar todos los movimientos hechos para ingresos a futuro entre las cuales puedo mencionar la adquisición de inmuebles, maquinarias y equipos, inversión en acciones.

Actividades de Financiamiento.

Estas actividades van a reflejar los compromisos que se necesitan cubrir como los préstamos obtenidos, también los cobros de acciones.

1.4. Formulación al problema

Problema general

¿Cómo las Estrategias Financieras se relacionan con la liquidez de la empresa LIDERMIX SAC en Lurigancho en el periodo 2017?

Problema específico

1. ¿De qué modo las Estrategias financieras, se asocian a la liquidez inmediata de la empresa LIDERMIX SAC en Lurigancho en el periodo 2017?
2. ¿De qué manera las Estrategias Financieras se relacionan con la prueba defensiva de la empresa LIDERMIX SAC en Lurigancho en el periodo 2017?
3. ¿Cómo las Estrategias Financieras se relacionan con el estado de flujo de efectivo en la empresa LIDERMIX SAC en Lurigancho en el periodo 2017?

1.5. Justificación del estudio

Justificación práctica:

Este proyecto de investigación se realiza para poder ver como la empresa Lidermix con estrategias financieras logra o no una adecuada liquidez.

Justificación metodológica:

La investigación, puede permitir las indagaciones posteriores ya que las técnicas utilizadas en este proyecto de investigación, pueden contribuir de modo apropiado a todos los estudiosos de una manera descifrable y seguro para sus siguientes proyectos donde lo podrán emplear como guía metodológico. Asimismo, se utilizará para la recolección de los datos será adaptado.

1.6. Hipótesis

Hipótesis General:

Las Estrategias Financieras se relacionan significativamente con la liquidez de la empresa LIDERMIX SAC en Lurigancho en el periodo 2017.

Hipótesis Específicas:

1. Las Estrategias financieras, se asocian significativamente con la liquidez inmediata de la empresa LIDERMIX SAC en Lurigancho en el periodo 2017.
2. Las Estrategias Financieras se relacionan significativamente con la prueba defensiva de la empresa LIDERMIX SAC en Lurigancho en el periodo 2017.
3. Las estrategias financieras se relacionan significativamente con el Estado de flujo de efectivo en la empresa LIDERMIX SAC en Lurigancho en el periodo 2017.

1.7. Objetivo

Objetivo General:

Identificar cómo las Estrategias Financieras se relacionan con la liquidez de la empresa LIDERMIX SAC en Lurigancho en el periodo 2017.

Objetivo Específicos:

1. Evaluar de qué modo las Estrategias financieras, se asocian con la liquidez inmediata de la empresa LIDERMIX SAC en Lurigancho en el periodo 2017.
2. Determinar de qué manera las Estrategias Financieras se relacionan con la prueba defensiva de la empresa LIDERMIX SAC en Lurigancho en el periodo 2017.
3. Analizar como las estrategias financieras se relacionan con el estado de flujo de efectivo en la empresa LIDERMIX SAC en Lurigancho en el periodo 2017.

Método

2.1. Diseño de Investigación

2.1.1. Tipo de Investigación

Hernández nos dice: “[...] el investigador plantea un problema de estudio delimitado y concreto. Una vez planteado el problema, el investigador construye un marco teórico” (2016, p. 34).

Por ello en la presente investigación se tomará en consideración los aspectos teóricos porque es cuantitativa, además de ello se va a medir las variables.

2.1.2. Nivel de Investigación - Correlacional

Según Hernández, R. Fernández, C., y Baptista, M. Nos mencionan que la investigación Correlacional va a tener como propósito conocer la relación de correlación que existe entre dos variables. (2014, p.93).

Es por eso que en la presente investigación será correlacional porque se pretende determinar el nivel de relación que tienen.

2.1.3. Diseño de la investigación. – No experimental - Transversal

Para Hernández, R., Fernández, C., y Baptista, M. nos mencionan que la investigación no experimental es cuando no se manipula de manera deliberada las variables (2014, p.152).

El diseño de la investigación es no experimental, porque no se van a manipular las variables, y transaccional porque se van a recolectar los datos en un solo momento de tiempo.

2.2. Variables Operacionalización

La presente investigación tiene como variables:

Variable 1: Estrategias Financieras

Variable2: Liquidez

Tabla 1 Matriz de Operacionalización de Variables

Variable de Estudio	Definición Conceptual	Dimensiones	Indicadores	Ítems	Escala de Medición	
V1: Estrategias Financieras	Farfán nos indica que las Estrategias Financieras van a ser las decisiones que se tomen referentes a la planeación y control para el funcionamiento de la empresa y precisos para el buen uso de recursos y objetivos que se tengan a largo plazo. (2014, p.45).	Estrategias Financieras A Largo Plazo	Sobre La Inversión	1, 2	Ordinal	
			Sobre La Estructura Financiera	3, 4		
			Sobre La Retención Y/O Reparto De Utilidades	5		
		Estrategias Financieras A Corto Plazo	Sobre El Capital De Trabajo	6		Está compuesta por 20 Preguntas:
			Sobre El Financiamiento	7, 8		
V2: Liquidez	Córdova nos dice que cuando una empresa puede afrontar a sus obligaciones a corto plazo es porque tiene la capacidad de convertir sus activos en líquidos obteniendo disponibilidad inmediata, es ahí donde la empresa puede medir su grado de liquidez para poder tomar decisiones estratégicas (2014, p. 5	Liquidez Inmediata	Activo Corriente	9, 10	Siempre = 5 Casi Siempre = 4 A veces = 3 Casi Nunca = 2 Nunca = 1	
			Pasivo Corriente	11, 12		
		Prueba Defensiva	Efectivo Y Equivalente de Efectivo	13, 14		
			Pasivo Corriente	15, 16		
		Estado de Flujo de Efectivo	Actividades de Explotación	17, 18		
			Actividades de Inversión	19		
			Actividades de Financiamiento	20		

2.3. Población y Muestra

2.3.1. Población.

En el presente trabajo la población de análisis serán los colaboradores de las áreas de contabilidad, finanzas, administración y directivos de la empresa Lidermix Sac, que se dedica a dar servicios de concreto premezclado y bombeo en el distrito de Lurigancho.

La población estará conformada por 30 personas que trabajan en la empresa Lidermix SAC.

2.3.2. Muestra.

Como la empresa no es una población numerosa se realizara en base a los trabajadores, el muestreo será no probabilístico, ya que se selecciona según criterio, sin ninguna regla matemática o estadística. En ese sentido la muestra es de tipo censal, ascendiendo a 30 colaboradores.

2.4. Técnicas e instrumentos de recolección de datos, validez y confiabilidad

2.4.1. Técnicas

La técnica empleada en esta investigación fue la encuesta ya que nos permite indagar, explorar y recolecta datos mediante preguntas directas a los trabajadores.

2.4.2. Instrumento de recolección de dato

El instrumento fue el cuestionario, que consta de 20 ítems que se elaborarán en base a los indicadores de las variables planteadas.

2.4.3. Validez y confiabilidad

Validez

Los instrumentos fueron efectuados a través del Criterio de Juicios de Expertos, y me apoyaron 03 Magister de la universidad, quienes han validado mi cuestionario para cada una de las variables. El instrumento va a medir el grado con que pueden inferir las conclusiones a partir de los resultados alcanzados.

Tabla 2 Validación de Expertos

<i>Expertos</i>	<i>Aplicable</i>
Mg. Martin Yovera	Aplicable
Mg. Alinder Espinoza	Aplicable
Mg. Abraham Horna	Aplicable

Fuente: elaboración propia.

Confiabilidad:

Esto nos va a indicar que los instrumentos que se usaron para las son estables y consistentes, da la consistencia de las puntuaciones obtenidas por las mismas personas.

Tabla 3 Resultados del análisis de confiabilidad del instrumento

<i>Cuestionario</i>	<i>Numero de Ítems</i>	<i>Coefficiente de confiabilidad</i>
<i>Estrategias Financieras y su Relación Con La Liquidez De La Empresa Lidermix S. A. C. – Lurigancho 2017</i>	20	0,893

La prueba de confiabilidad es el Alfa de Cronbach para el instrumento de Estrategias Financieras y su Relación Con La Liquidez De La Empresa Lidermix S. A. C. – Lurigancho 2017 se alcanzó un coeficiente de 0.893, lo cual muestra que el instrumento posee una alta confiabilidad.

2.5. Métodos de análisis de datos

El presente trabajo de investigación tiene por objetivo Identificar cómo las Estrategias Financieras se relacionan con la liquidez de la empresa LIDERMIX SAC en Lurigancho en el periodo 2017. Se realizara una investigación cuantitativa; ya que, se utilizara la recolección de datos para comprobar la hipótesis, mediante el análisis del uso del SPSS que es un programa estadístico de una versión 21.

2.6. Aspectos éticos

La investigación se realizará siguiendo los parámetros éticos morales. La información que se utiliza es debidamente citada en referencia a los autores correspondientes se tomaron en cuenta los principios de Objetividad, Competencia profesional, confiabilidad y ética profesional.

Resultados

3.1. Descripción de los resultados

3.1.1. Niveles de la variable Estrategias Financieras en la Empresa Lidermix S. A. C. – Lurigancho 2017.

Tabla 4 *Distribución de niveles de la variable Estrategias Financieras en la Empresa Lidermix S. A. C. – Lurigancho 2017.*

	Niveles	Frecuencia	Porcentaje
Válidos	Mala	7	23,3
	Regular	15	50,0
	Buena	8	26,7
	Total	30	100,0



Figura N° 1 *Distribución porcentual de niveles de la variable Estrategias Financieras en la Empresa Lidermix S. A. C. – Lurigancho 2017.*

Análisis e interpretación:

En la tabla 4 y figura 1 se puede establecer que el personal encuestado de la Empresa Lidermix S. A. C. – Lurigancho 2017, el 20,33% de los trabajadores considera que es mala, el 50% de los trabajadores consideran que es regular y el 26,67% de los trabajadores consideran que son buena las estrategias financieras.

3.1.2. Niveles de la variable Liquidez De La Empresa Lidermix S. A. C. – Lurigancho 2017.

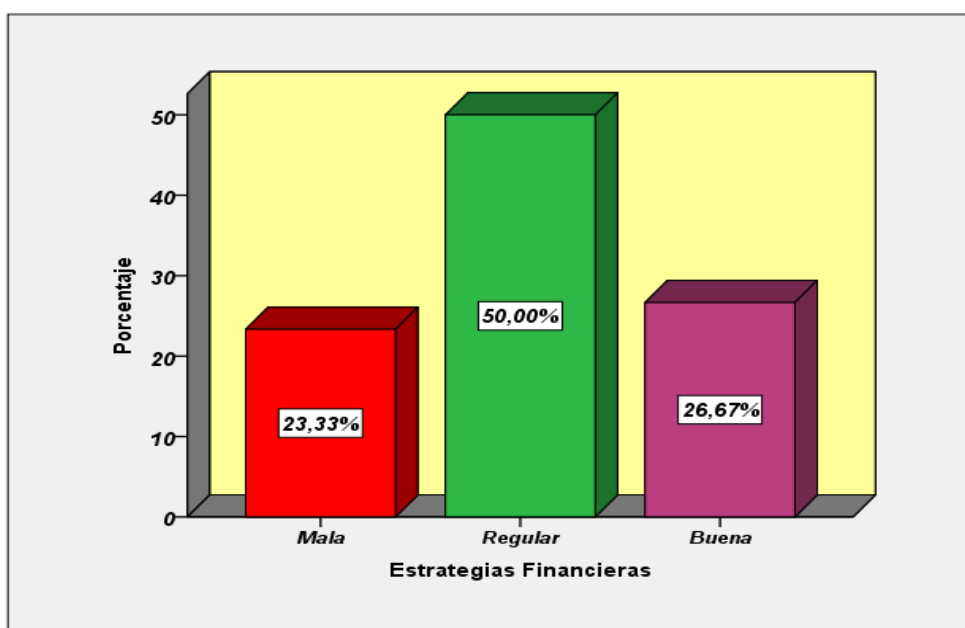
Tabla 5 Distribución de niveles de la variable Liquidez De La Empresa Lidermix S. A. C. – Lurigancho 2017.

	Niveles	Frecuencia	Porcentaje
Válidos	Baja	8	26,7
	Media	11	36,7
	Alta	11	36,7
	Total	30	100,0



Figura 2 Distribución porcentual de niveles de la variable Liquidez De La Empresa Lidermix S. A. C. – Lurigancho 2017.

Análisis e interpretación:

En la tabla 5 y figura 2 se puede establecer que el personal encuestado de la Empresa Lidermix S. A. C – Lurigancho 2017, el 26,67% de los trabajadores considera que es mala, el 36,67% de los trabajadores consideran que es regular y el 36,67% de los trabajadores consideran que es buena la Liquidez.

3.1.3. Niveles comparativos entre Estrategias Financieras y La Liquidez De La Empresa Lidermix S. A. C. – Lurigancho 2017.

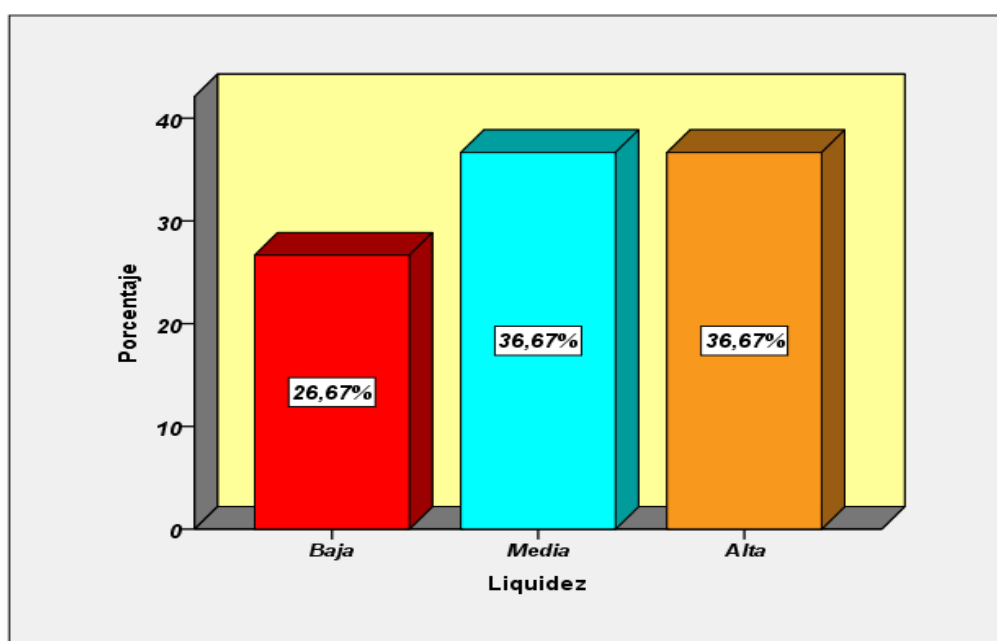
Tabla 6 Distribución de frecuencias entre Estrategias Financieras y La Liquidez De La Empresa Lidermix S. A. C. – Lurigancho 2017.

		Liquidez			Total	
		Baja	Media	Alta		
Estrategias Financieras	Mala	Recuento	6	1	0	7
		% del total	20,0%	3,3%	0,0%	23,3%
	Regular	Recuento	1	10	4	15
		% del total	3,3%	33,3%	13,3%	50,0%
	Buena	Recuento	1	0	7	8
		% del total	3,3%	0,0%	23,3%	26,7%
Total	Recuento	8	11	11	30	
	% del total	26,7%	36,7%	36,7%	100,0%	



Figura 3 Distribución porcentual de los Niveles entre Estrategias Financieras y La Liquidez De La Empresa Lidermix S. A. C. – Lurigancho 2017

Análisis e interpretación:

En la tabla 6 y figura 3 se destaca que el 22% de los trabajadores consideran en nivel mala en cuanto a la Estrategias Financieras y en nivel baja respecto a la Liquidez, asimismo el 33,33% de los trabajadores indican que el nivel es regular en función a las Estrategias Financieras y en nivel media respecto a la Liquidez, el 23,33% de los trabajadores señalan que el nivel es buena en cuanto a la Estrategias Financieras y en nivel alta respecto a la Liquidez. Ante los resultados descritos según los trabajadores De La Empresa Lidermix S. A. C. – Lurigancho 2017; se puede afirmar que la asociación es directa entre las variables.

3.1.4. Niveles comparativos entre Estrategias Financieras y La dimensión Liquidez Inmediata De La Empresa Lidermix S. A. C. – Lurigancho 2017.

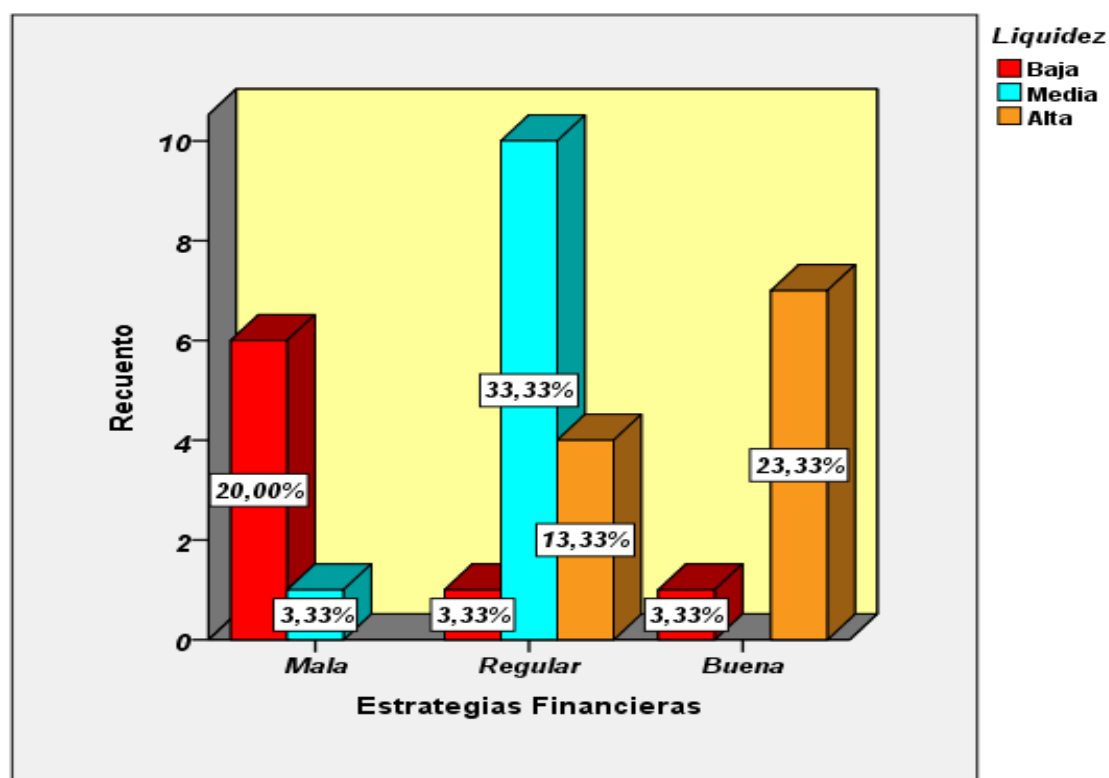
Tabla 7 Distribución de frecuencias entre Estrategias Financieras y La dimensión Liquidez Inmediata De La Empresa Lidermix S. A. C. – Lurigancho 2017.

		Liquidez Inmediata			Total	
		Baja	Media	Alta		
Estrategias Financieras	Mala	Recuento	5	2	0	7
		% del total	16,7%	6,7%	0,0%	23,3%
	Regular	Recuento	1	12	2	15
		% del total	3,3%	40,0%	6,7%	50,0%
	Buena	Recuento	1	2	5	8
		% del total	3,3%	6,7%	16,7%	26,7%
Total	Recuento	7	16	7	30	
	% del total	23,3%	53,3%	23,3%	100,0%	



Figura 4 Distribución porcentual de los Niveles de Estrategias Financieras y La dimensión Liquidez Inmediata De La Empresa Lidermix S. A. C. – Lurigancho 2017.

Análisis e interpretación:

En la tabla 7 y figura 4 se destaca que el 16,67% de los trabajadores consideran en nivel mala en cuanto a la Estrategias Financieras y en nivel baja respecto a la Liquidez inmediata, asimismo el 40% de los trabajadores consideran en nivel regular en cuanto a la Estrategias Financieras y en nivel media respecto a la Liquidez Inmediata, el 16,67% de los trabajadores indican que el en nivel es buena en cuanto a la Estrategias Financieras y en nivel alta respecto a la Liquidez inmediata. Ante los resultados descritos según los trabajadores De La Empresa Lidermix S. A. C. – Lurigancho 2017; se puede afirmar que la asociación es directa entre las variables.

3.1.5. Niveles comparativos entre Estrategias Financieras y La dimensión Prueba defensiva De La Empresa Lidermix S. A. C. – Lurigancho 2017.

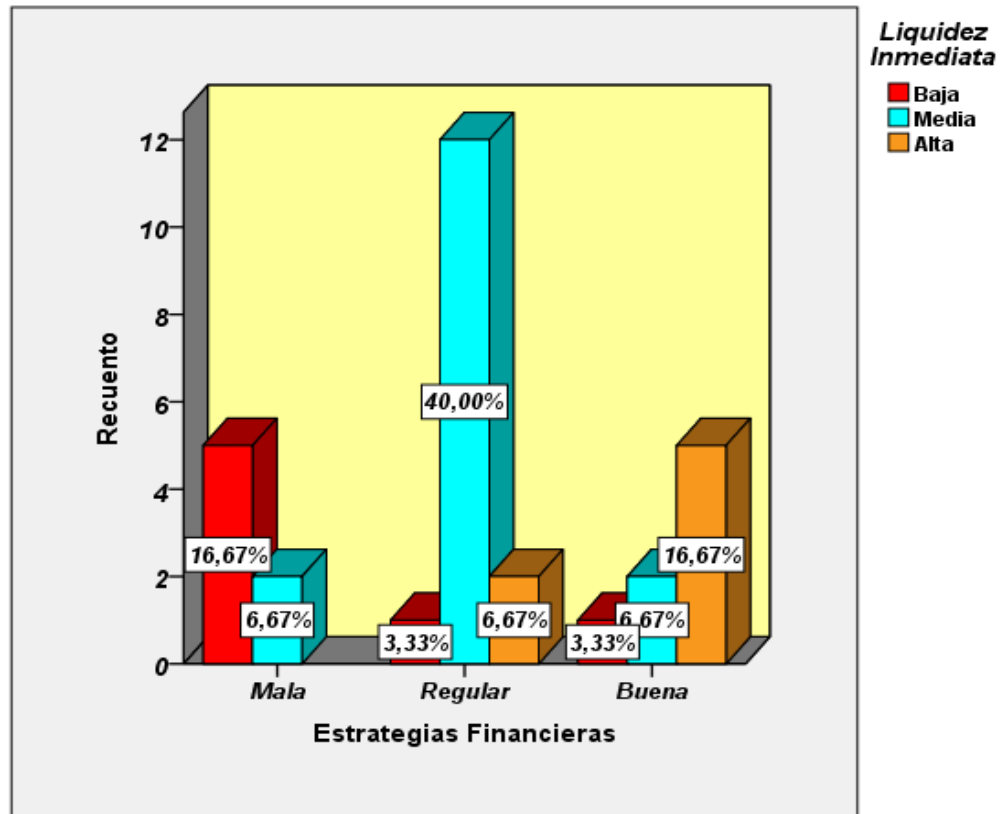
Tabla 8 Distribución de frecuencias entre Estrategias Financieras y La dimensión Prueba defensiva De La Empresa Lidermix S. A. C. – Lurigancho 2017.

		Prueba Defensiva			Total	
		Baja	Media	Alta		
Estrategias Financieras	Mala	Recuento	6	1	0	7
		% del total	20,0%	3,3%	0,0%	23,3%
	Regular	Recuento	2	6	7	15
		% del total	6,7%	20,0%	23,3%	50,0%
	Buena	Recuento	1	1	6	8
		% del total	3,3%	3,3%	20,0%	26,7%
Total	Recuento	9	8	13	30	
	% del total	30,0%	26,7%	43,3%	100,0%	



Figura 5. Distribución porcentual de los Niveles de Estrategias Financieras y La dimensión Prueba defensiva De La Empresa Lidermix S. A. C. – Lurigancho 2017.

Análisis e interpretación:

En la tabla 8 y figura 5 se destaca que el 20% de los trabajadores consideran en nivel mala en cuanto a la Estrategias Financieras y en nivel baja respecto a la Prueba defensiva, asimismo el 23,33% de los trabajadores señalan que el nivel es regular en referencia a la Estrategias Financieras y en nivel media respecto a la Prueba defensiva, el 20% de los trabajadores consideran en nivel buena en cuanto a la Estrategias Financieras y en nivel alta respecto a la Prueba defensiva. Ante los resultados descritos según los trabajadores De La Empresa Lidermix S. A. C. – Lurigancho 2017; se puede afirmar que la asociación es directa entre las variables.

3.1.6. Niveles comparativos entre Estrategias Financieras y La dimensión Flujo de Efectivo De La Empresa Lidermix S. A. C. – Lurigancho 2017.

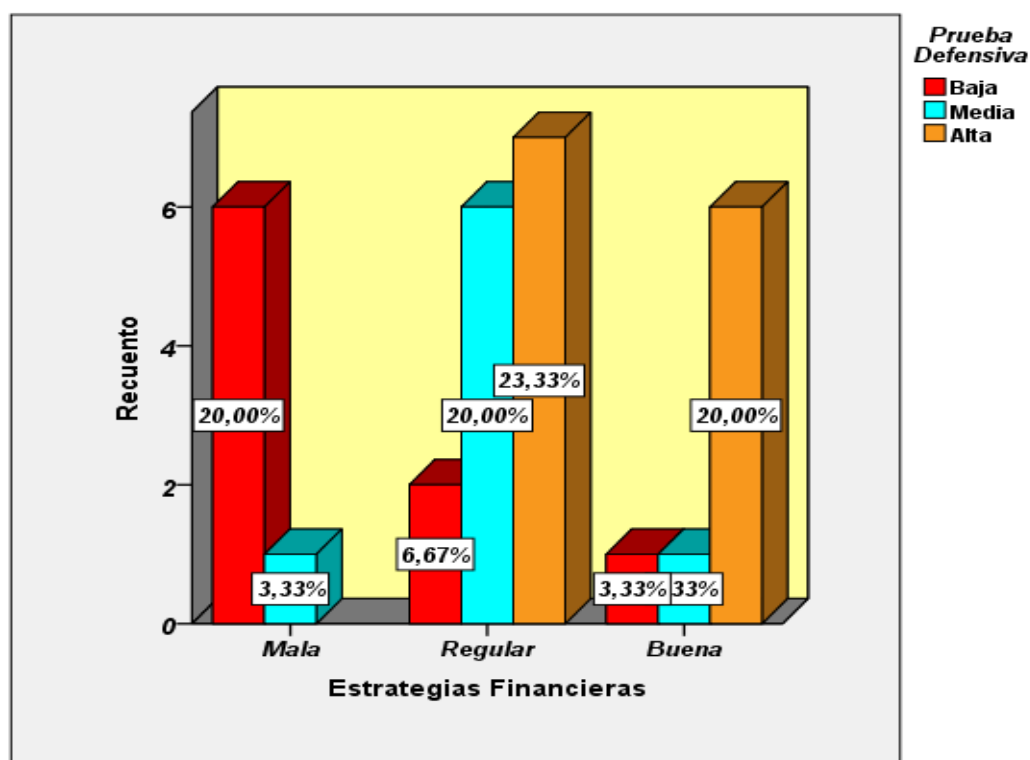
Tabla 9 *Distribución de frecuencias entre Estrategias Financieras y La dimensión Flujo de Efectivo De La Empresa Lidermix S. A. C. – Lurigancho 2017.*

			Estado de Flujo de Efectivo			Total
			Baja	Media	Alta	
Estrategias Financieras	Mala	Recuento	3	3	1	7
		% del total	10,0%	10,0%	3,3%	23,3%
	Regular	Recuento	1	0	14	15
		% del total	3,3%	0,0%	46,7%	50,0%
	Buena	Recuento	1	0	7	8
		% del total	3,3%	0,0%	23,3%	26,7%
Total	Recuento	5	3	22	30	
	% del total	16,7%	10,0%	73,3%	100,0%	



Figura 6 Distribución porcentual de los Niveles de Estrategias Financieras y La dimensión Flujo de Efectivo De La Empresa Lidermix S. A. C. – Lurigancho 2017.

Análisis e interpretación:

En la tabla 9 y figura 6 se destaca que el 10% de los trabajadores consideran en nivel mala en cuanto a la Estrategias Financieras y en nivel baja respecto al Flujo de efectivo, asimismo el 46,67% de los trabajadores consideran en nivel regular en referencia a la variable Estrategias Financieras y en nivel media respecto al Flujo de efectivo, el 23,33% de los trabajadores respondieron que el en nivel es buena en referencia a la variable Estrategias Financieras y en nivel alta respecto al Flujo de efectivo. Ante los resultados descritos según los trabajadores De La Empresa Lidermix S. A. C. – Lurigancho 2017; se puede afirmar que la asociación es directa entre las variables.

Prueba de Normalidad

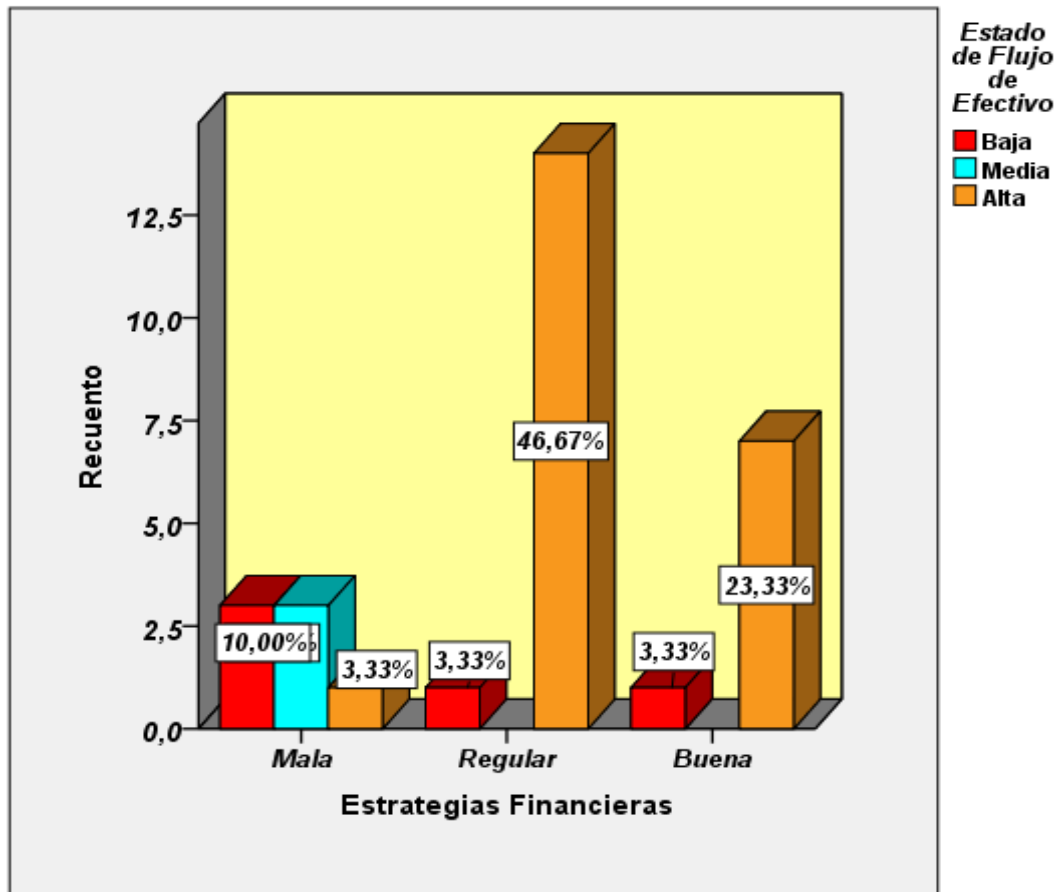
Tabla 10 Prueba de normalidad de Shapiro-Wilk.

	Shapiro-Wilk		
	Estadístico	gl	Sig.
V1: Estrategias Financieras	,940	30	,009
Liquidez Inmediata	,943	30	,011
Prueba Defensiva	,859	30	,001
Estado de Flujo de Efectivo	,750	30	,000
V2: Liquidez	,849	30	,001

Ho: Las variables y sus dimensiones se distribuyen de forma normal

Ha: Las variables y sus dimensiones NO se distribuyen de forma normal

Nivel de significancia: $\alpha = 0.05$

Regla de decisión:

Si Sig. = $p \geq \alpha$, No se rechaza la hipótesis nula

Si Sig. = $p < \alpha$, se rechaza la hipótesis nula

Análisis e interpretación: Los resultados de la tabla 10, son los resultados de prueba de normalidad en este caso usamos la Shapiro-Wilk porque nuestra muestra es de 30 personas, el nivel de significación es de 0.05, el cual se pone a comparación con cada valor de la significación que se muestra (Sig.), los resultados son inferiores al nivel de significación, con dicho resultado se afirma que las variables y dimensiones no se distribuyen de forma normal, por lo que se trabajara en base a una prueba no paramétrica (correlación de Spearman) para la contrastación de las hipótesis.

3.2. Contrastación de hipótesis

Hipótesis general de la investigación

H₀: Las Estrategias financieras, No se asocia significativamente con la liquidez de la empresa LIDERMIX SAC en Lurigancho en el periodo 2017.

H_a: Las Estrategias financieras, se asocia significativamente con la liquidez de la empresa LIDERMIX SAC en Lurigancho en el periodo 2017.

Tabla 11 Grado de correlación y nivel de significancia entre Las Estrategias financieras con la liquidez de la empresa LIDERMIX SAC en Lurigancho en el periodo 2017.

			Estrategias Financieras	Liquidez
Rho de Spearman	Estrategias Financieras	Coefficiente de correlación	1,000	,788**
		Sig. (bilateral)	.	,000
		N	30	30
	Liquidez	Coefficiente de correlación	,788**	1,000
		Sig. (bilateral)	,000	.
		N	30	30

** . La correlación es significativa al nivel 0,01 (bilateral).

Análisis e interpretación:

En la tabla 11 existe una correlación positiva y considerable de 0,788 según el coeficiente Rho de Spearman y una significancia Sig.= p=0.000 que es menor a cualquier nivel de significancia considerada; Entonces se rechaza la hipótesis nula (Ho), por lo tanto se concluye que Las Estrategias financieras, se asocia significativamente con la liquidez de la empresa LIDERMIX SAC en Lurigancho en el periodo 2017.

Hipótesis específica 1

H₀: Las Estrategias financieras, No se asocia significativamente con la liquidez inmediata de la empresa LIDERMIX SAC en Lurigancho en el periodo 2017.

H_a: Las Estrategias financieras, se asocia significativamente con la liquidez inmediata de la empresa LIDERMIX SAC en Lurigancho en el periodo 2017.

Tabla 12 Grado de correlación y nivel de significancia entre Las Estrategias financieras con la liquidez inmediata de la empresa LIDERMIX SAC en Lurigancho en el periodo 2017.

			Estrategias Financieras	Liquidez Inmediata
Rho de Spearman	Estrategias Financieras	Coefficiente de correlación	1,000	,650**
		Sig. (bilateral)	.	,000
		N	30	30
	Liquidez Inmediata	Coefficiente de correlación	,650**	1,000
		Sig. (bilateral)	,000	.
		N	30	30

** . La correlación es significativa al nivel 0,01 (bilateral).

Análisis e interpretación:

En la tabla 12 existe una correlación positiva y considerable de 0,650 según el coeficiente Rho de Spearman y una significancia Sig.= p=0.000 que es menor a cualquier nivel de significancia considerada; Entonces se rechaza la hipótesis nula (Ho), por lo tanto se concluye que Las Estrategias financieras, se asocia significativamente con la liquidez inmediata de la empresa LIDERMIX SAC en Lurigancho en el periodo 2017.

Hipótesis específica 2

H₀: Las Estrategias Financieras, No se relaciona significativamente con la prueba defensiva de la empresa LIDERMIX SAC en Lurigancho en el periodo 2017..

H_a: Las Estrategias Financieras, se relaciona significativamente con la prueba defensiva de la empresa LIDERMIX SAC en Lurigancho en el periodo 2017.

Tabla 13 Grado de correlación y nivel de significancia entre la Las Estrategias Financieras con prueba defensiva de la empresa LIDERMIX SAC en Lurigancho en el periodo 2017.

		Estrategias Financieras	Prueba Defensiva
Rho de Spearman	Estrategias Financieras	1,000	,733**
	Prueba Defensiva	,733**	1,000
	Coefficiente de correlación	.30	.30
	Sig. (bilateral)	.000	.000
		N	N
		30	30

** . La correlación es significativa al nivel 0,01 (bilateral).

Análisis e interpretación:

En la tabla 13 existe una correlación positiva y considerable de 0,733 según el coeficiente Rho de Spearman y una significancia Sig.= p=0.000 que es menor a cualquier nivel de significancia considerada; Entonces se rechaza la hipótesis nula (Ho), por lo tanto se concluye que Las Estrategias financieras, se asocia significativamente con la prueba defensiva de la empresa LIDERMIX SAC en Lurigancho en el periodo 2017.

Hipótesis específica 3

H₀: Las estrategias financieras, No se relaciona significativamente con el flujo de efectivo en la empresa LIDERMIX SAC en Lurigancho en el periodo 2017.

H_a: Las estrategias financieras, se relaciona significativamente con el flujo de efectivo en la empresa LIDERMIX SAC en Lurigancho en el periodo 2017.

Tabla 14 Grado de correlación y nivel de significancia entre Las estrategias financieras y el flujo de efectivo de la empresa LIDERMIX SAC en Lurigancho en el periodo 2017..

		Estrategias Financieras	Estado de Flujo de Efectivo
Rho de Spearman		1,000	,684**
	Estrategias Financieras	Coeficiente de correlación	
		Sig. (bilateral)	.
		N	30
	Estado de Flujo de Efectivo	Coeficiente de correlación	,684**
		Sig. (bilateral)	,000
	N	30	30

** . La correlación es significativa al nivel 0,01 (bilateral).

Análisis e interpretación:

En la tabla 14 existe una correlación positiva y considerable de 0,684 según el coeficiente Rho de Spearman y una significancia Sig.= p=0.000 que es menor a cualquier nivel de significancia considerada; Entonces se rechaza la hipótesis nula (H₀), por lo tanto se concluye que Las Estrategias financieras, se asocian significativamente con el estado de flujo de efectivo de la empresa LIDERMIX SAC en Lurigancho en el periodo 2017.

Discusión

En la presente tesis se investigo sobre las estrategias financieras y su relación con la liquidez de la empresa Lidermix SAC – Lurigancho 2017.

En base a lo obtenido como resultado voy a poder establecer las siguientes líneas de discusión e interpretación del trabajo de investigación.

En la prueba de confiabilidad de los instrumentos se aplicó el Alpha de Cronbach para ello se usó 20 Ítem dando como resultado el 0.893 que es un nivel de confiabilidad del 89.3 % para las estrategias financieras y liquidez , siendo un valor optimo del alpha de Cronbach a ya que el valor que se aproxime mas a 1 y cuando los valores son superiores 0.7 dan la seguridad de la fiabilidad, por lo que se puede decir que los instrumentos utilizados son confiables.

1. Según los resultados conseguidos, en la hipótesis general, el cual es la relación entre estrategias financieras y la liquidez de las empresas Lidermix SAC en Lurigancho 2017, mediante el coeficiente Rho de Spearman el resultado es de 0.788 donde se acepta la hipótesis alterna y se rechaza la hipótesis nula, concluyendo que las estrategias financieras tienen una relación con la liquidez de la empresa Lidermix SAC en Lurigancho en el periodo 2017. En la validación de hipótesis se aplicó el coeficiente Rho de Spearman, el cual indica que si es el resultado está entre -1 a + 1 se acepta la hipótesis alterna y se rechaza la nula cuando sale 0 ya que indica que no existe correlación.

Dicho resultado se sustenta en la tabla 6 donde ese destaca que el 33,33% de los trabajadores consideran en nivel regular las Estrategias Financieras y en nivel media respecto a la Liquidez, Ante los resultados descritos según los trabajadores de la empresa Lidermix S. A. C. – Lurigancho 2017; se puede afirmar que la asociación es directa entre las variables.

Los resultados de la presente investigación confirman al estudio realizado por Rojas (2017), “Estrategias Financieras y su Efecto en la Liquidez de la Empresa Editorial Grafica Offset Acacia S.A.C. en el periodo 2016”.”, donde se observa que tuvo como objetivo demostrar que las estrategias financieras influyen en la liquidez de la empresa.

Este estudio tiene relación con mi presente investigación de estudio, porque la conclusión final del estudio realizado por Rojas fue que la empresa usa algunas

estrategias financieras que han ayudado a mejorar la liquidez de la empresa debido a que se aplicaban las letras de descuento, préstamos bancarios los cuales permitieron un incremento en las ventas permitiendo mayores ingresos de efectivo para la contratación de más vendedores los cuales fueron consecuencias positivas para el incremento de la liquidez.

Así mismo Becerra (2017). “La gestión financiera y su influencia en la liquidez de la empresa Repsol S.A. en los Olivos, 2017” donde el objetivo fue determinar la influencia entre la gestión financiera y la liquidez de la empresa.

Donde el estudio que se realizó va a tener relación con mi investigación porque a la conclusión que llegan es que si influye la gestión financiera y la liquidez de la empresa Repsol S.A; esto se comprueba con los resultados obtenidos cuando realizó la prueba de hipótesis ya que se ve ahí estadísticamente la correlación que existen entre ambas variables puesto que si una empresa desea liquidez debe contar con personal idóneo que le permita utilizar sus recursos de manera adecuada.

2. Según los resultados obtenidos, en la hipótesis específica 1, las estrategias financieras, se asocian significativamente con la liquidez inmediata de la empresa LIDERMIX SAC en Lurigancho en el periodo 2017, mediante el coeficiente Rho de Spearman se obtuvo 0.650 donde se acepta la hipótesis alterna y se rechaza la hipótesis nula, concluyendo que las estrategias financieras tienen una relación con la liquidez inmediata de la empresa Lidermix SAC en Lurigancho en el periodo 2017. En la validación de hipótesis se aplicó el coeficiente Rho de Spearman, el cual indica que si es el resultado está entre -1 a + 1 se acepta la hipótesis alterna y se rechaza la nula cuando sale 0 ya que indica que no existe correlación.

Dicho resultado se sustenta en la tabla 7 donde ese destaca que el 40% de los trabajadores consideran en nivel regular en cuanto a la Estrategias Financieras y en nivel media respecto a la Liquidez Inmediata, Ante los resultados descritos según los trabajadores de la empresa Lidermix S. A. C. – Lurigancho 2017; se puede afirmar que la asociación es directa entre las variables.

Los resultados de la presente investigación confirman al estudio realizado por Salazar, G. (2017). Donde se observa que el objetivo fue mejorar la gestión financiera para mayor liquidez en la ONG.

Este estudio tiene relación con mi investigación de estudio, porque la conclusión final es que la gestión financiera es un conjunto de procesos donde se involucra el uso de herramientas y técnicas financieras con el fin de lograr afrontar sus obligaciones a corto plazo

3. Según los resultados obtenidos, en la hipótesis específica n°2, las estrategias financieras se relacionan significativamente con la prueba defensiva de la empresa Lidermix SAC en Lurigancho en el periodo 2017, mediante el coeficiente Rho de Spearman se obtuvo como resultado 0.733 donde se acepta la hipótesis alterna y se rechaza la hipótesis nula, concluyendo que las estrategias financieras tienen una relación con la prueba defensiva de la empresa Lidermix SAC en Lurigancho en el periodo 2017. En la validación de hipótesis se aplicó el coeficiente Rho de Spearman, el cual indica que si es el resultado está entre -1 a + 1 se acepta la hipótesis alterna y se rechaza la nula cuando sale 0 ya que indica que no existe correlación.

Dicho resultado se sustenta en la tabla 8 donde ese destaca que el 23,33% de los trabajadores consideran en nivel regular en cuanto a la Estrategias Financieras y en nivel media respecto a la Prueba defensiva, Ante los resultados descritos según los trabajadores de la empresa Lidermix S. A. C. – Lurigancho 2017; se puede afirmar que la asociación es directa entre las variables.

Los resultados de la presente investigación confirman al estudio realizado por Ceja(2013). “Estrategias financieras para una empresa de Construcción”, el objetivo fue proponer en la constructora Márquez las estrategias financieras adecuadas que incremente las utilidades de manera óptima.

Este estudio tiene relación con mi presente investigación de estudio, porque la es decir sin planes pues trae como consecuencia que los ingresos sean bajos y por ende no puedan reinvertir.

4. Según los resultados obtenidos, en la hipótesis específica n°3 el cual es la relación entre estrategias financieras y el estado de flujo de efectivo de la empresa Lidermix SAC en Lurigancho 2017, mediante el coeficiente Rho de Spearman se obtuvo como resultado 0.684 donde se acepta la hipótesis alterna y se rechaza la hipótesis nula, concluyendo que las estrategias financieras tienen una relación con la prueba defensiva de la empresa Lidermix SAC en Lurigancho en el periodo 2017. En la validación de

hipótesis se aplicó el coeficiente Rho de Spearman, el cual indica que si es el resultado está entre -1 a + 1 se acepta la hipótesis alterna y se rechaza la nula cuando sale 0 ya que indica que no existe correlación.

Así mismo Medina, Plaza y Samaniego (2013). “Análisis de los Estados Financieros de mayo 2011 - mayo del 2012, y creación de estrategias financieras para alcanzar un mejor nivel de liquidez y rentabilidad de la empresa “PINTUCA S.A.” en el año 2012”, donde el objetivo fue determinar un plan de acción donde se formule estrategias y políticas que permitan una correcta utilización de recursos económicos, con el fin de tener una adecuada estabilidad en la liquidez de la organización.

Este estudio tiene relación con mi presente investigación de estudio, porque concluye que la empresa no trabaja con estrategias financieras lo que repercute en la disponibilidad de recursos económicos para cada actividad existente en la empresa, es por ello que recomiendan que la empresa debe establecer políticas y estrategias contables – financieras como elaboración, cumplimiento y control de presupuestos, cierre a tiempo de los estados financieros e implementar controles internos en la compañía que garanticen el cumplimiento de las políticas y estrategias.

Conclusiones

1. Se puede concluir que los resultados obtenidos de la presente investigación, que las estrategias financieras tienen relación con la liquidez de la empresa Lidermix SAC, ya que si las empresa aplican de modo adecuado bien qué tipo de estrategias financieras utilizar esto repercutirá en la liquidez de la empresa en cambio si no se trabaja de modo empírico lo que se tendrá como consecuencia es incluso en la quiebra o crecimiento económico estático.
2. La conclusión en referencia al objetivo n° 1 es que la empresa al no aplicar estrategias financieras adecuadas no está logrando una liquidez inmediata que pueda cumplir con sus obligaciones ya que están asociadas y repercuten de manera directa en la empresa demostrándose así con el cuestionario aplicado.
3. La conclusión del objetivo n° 2 es que en la empresa al no aplicarse estrategias financieras adecuadas repercute de manera significativa en el efectivo y equivalente de efectivo ya que se ve afectada de manera negativa porque se hacen devoluciones de dinero y se recurre a gastos operativos frecuentes.
4. La conclusión del objetivo n°3 es que el estado de flujo de efectivo es importante para poder ver la relación real de la empresa lo que nos demuestra lo que dio como resultado en las encuestas que si tiene una importancia ya que al no aplicar de manera eficiente este estado financiero no se logra la liquidez esperada por falta de formulación de estrategias financieras pertinentes.

Recomendaciones

1. Se recomienda a la empresa que use estrategias financieras para que ellas le ayuden a poder tener un incremento en su liquidez porque actualmente no están teniendo los resultados esperados y eso lo perciben hasta los mismos colaboradores y clientes.
2. Se recomienda que la empresa realice una inversión en la planta para que esto pueda repercutir en los activo corrientes de la empresa y de tal modo puedan cumplir con las obligaciones permanentes de la empresa. También que los socios aporten sus ganancias y las puedan reinvertir dentro de la empresa permitiendo así beneficios a futuro para ellos mismo en su patrimonio.
3. Se recomienda a la empresa que compre maquinarias nuevas para que puedan de este modo cumplir con sus clientes y tengan ingresos recurrentes aumentando así su efectivo y equivalente de efectivo lo que será una consecuencia positiva para el incremento de la liquidez en la empresa.
4. Se recomienda que la elaboración del estado de flujo de efectivo sea de modo oportuno para que pueda dar una información correcta y precisa para la buena toma de decisiones y se realicen las estrategias financieras adecuadas para una buena gestión empresarial permitiendo así que la liquidez se incremente.

Referencias

- Aguirre, R. (2016). *“Planificación Estratégica Financiera Para La Empresa Comercializadora DitecniciaCia. Ltda.”*. (Título en Ingeniería en Contabilidad y auditoría). Pontificia Universidad Católica del Ecuador. Ecuador.
- Ambrosio, L. y Segura, S. (2015). *“Estrategias financieras para el incremento de la rentabilidad de las empresas inmobiliarias de la provincia de Huancayo”*. (Título Profesional de Contador Público). Universidad Nacional del Centro del Perú. Perú.
- Apaza, M. (2014). *“Finanzas en Excel Aplicadas a las NIIF”*. Perú: Pacifico editores SAC.
- Becerra, L. (2017). *“La Gestión Financiera y su influencia en la Liquidez de la empresa Repsol S.A en los olivos, 2017”*. (Título profesional licenciada en Administración). Universidad Cesar Vallejo. Perú.
- Bierman, H. (2018) *“Financial Strategies And Topics In Finance: Selected Public Lectures Of Professor Harold Bierman, Jr From 1960-2015”*. New Jersey: WorldScientific.
- Cantú, G., y Andrade, N. (2014). *“Contabilidad Financiera”*. México: Mc Graw Hill Education.
- Ceja, D. (2014). *“Estrategias Financieras para una empresa de Construcción”*. (Maestría en ciencias en Administración de Negocios). Instituto Politécnico Nacional. México.
- Clyde, P., Roman, L., Schipper, K., Francis, J. Y Avolio, B. (2013). *“Contabilidad Financiera”*. Argentina: CengageLearning.
- Córdova, M. (2014). *“Análisis Financiero”*. Colombia: Ecoe Ediciones.
- Estupiñan, R. (2016). *“Estados Financieros Básicos bajo NIC/ NIIF”*. (2°ed). Colombia: Ecoe Ediciones.
- Farfán, S. (2014). *“Finanzas I”*. Perú: Editorial Imprenta Unión.
- Farfán, S. (2014). *“Finanzas II”*. Perú: Editorial Imprenta Unión.
- Flores, J. (2015). *“Análisis Financieros Para Contadores y su Incidencia en la NIF”*. Perú: Instituto Pacifico S.A.C.
- Flores, N. (2015). *“Estrategias Financieras aplicadas al proceso de sostenibilidad y crecimiento de las PYMES sector comercio del municipio de Santiago Mariño del estado de Aragua”*. (Magister en Administración de empresas). Universidad Carabobo. Venezuela.
- Guajardo, G & Andrade, N. (2014). *“Contabilidad Financiera”*. 6ta ed. México: McGraw Hill Editores S.A.

- Hernández, E. (2016). “*Propuesta De Estrategias Financieras para mejorar la rentabilidad de la empresa Marakos Grill S.A.C, Chiclayo –2016*”. (Título profesional de Contador Público). Universidad Señor de Sipán. Perú.
- Medina, K., Plaza, G., y Samaniego, A. (2013). “*Análisis de los Estados Financieros de mayo 2011 mayo del 2012, y creación de estrategias financieras para alcanzar un mejor nivel de liquidez y rentabilidad de la empresa “PINTUCA S.A.” en el año 2012*”. (Título de Contador Público). Universidad de Guayaquil. Ecuador.
- Pastrana, O. (2015). “*Factoring: opción de financiamiento eficiente para las Pymes en Argentina*. (Posgrado en Administración Financiera). Universidad de Buenos Aires. Argentina.
- Pirela, C. y Salas, M. (2012). “*Estrategias Financieras y Rentabilidad en las Empresas*”. (Título de Licenciada en Contaduría Pública). Universidad Rafael Urdaneta. Venezuela.
- Ramírez, J., Molina, H., Buatista, R., Vicente, Marta (2015) “*Análisis de los Estados Financieros para la toma de decisiones*”. España: Delta Publicaciones.
- Rodríguez, J. (2016). “*Estados Financieros de acuerdo a las Nic*”. Perú: Gaceta Jurídica S.A
- Rojas, C. (2017). “*Estrategias Financieras y su Efecto en la liquidez de la empresa Editorial Grafica Offset Acacia S.A.C. en el periodo 2016*”. (Título profesional de Contador Público). Universidad Privada del Norte. Perú.
- Rojo, A. (2016). “*Las Cuentas Anuales en la empresa*”. España: Ibergarceta publicaciones.
- Salazar, G. (2017). “*Gestión Financiera para incrementar la liquidez en la ONG socios en Salud Sucursal Perú, Lima 2017*”. (Título profesional de Contador Público)Universidad Norbert Wiener. Perú.
- Sánchez, S. (4 de junio del 2012). Estrategias Financieras. Recuperado de <https://es.scribd.com/doc/95810962/ESTRATEGIAS-FINANCIERAS>
- Shadix, D. (2016). Liquidity Management in a Changing Environment. Business Source Complete. Pp. 20-23.

Anexo

Anexo 1. Matriz de consistencia

TÍTULO: “Estrategias Financieras Y Su Relación Con La Liquidez De La Empresa Lidermix Sac – Lurigancho 2017”

Problemas	Objetivos	Hipótesis	Variables	Metodología
<p>Problema general ¿Cómo las Estrategias Financieras se relacionan con la liquidez de la empresa LIDERMIX SAC en Lurigancho en el periodo 2017?</p>	<p>Objetivo General: Identificar cómo las Estrategias Financieras se relacionan con la liquidez de la empresa LIDERMIX SAC en Lurigancho en el periodo 2017.</p>	<p>Hipótesis General: Las Estrategias Financieras se relacionan significativamente con la liquidez de la empresa LIDERMIX SAC en Lurigancho en el periodo 2017.</p>	<p>VARIABLE 1: (X): ESTRATEGIAS FINANCIERAS Dimensiones: Estrategias Financieras a largo plazo Estrategias</p>	<p>Tipo de Investigación: La investigación es de tipo Correlacional, ya que pretende determinar el nivel de relación entre las dos variables planteadas.</p>
<p>Problema específico</p> <p>1. ¿De qué modo las Estrategias financieras, se asocian a la liquidez inmediata de la empresa LIDERMIX SAC en Lurigancho en el periodo 2017?</p> <p>2. ¿De qué manera las Estrategias Financieras se relacionan con la prueba defensiva de la empresa LIDERMIX SAC en Lurigancho en el periodo 2017?</p> <p>3. ¿Cómo las Estrategias Financieras se relacionan con el estado de flujo de efectivo en la empresa LIDERMIX SAC en Lurigancho en el periodo 2017?</p>	<p>Objetivo Específicos:</p> <p>1. Evaluar de qué modo las Estrategias financieras, se asocian con la liquidez inmediata de la empresa LIDERMIX SAC en Lurigancho en el periodo 2017.</p> <p>2. Determinar de qué manera las Estrategias Financieras se relacionan con las ratios de liquidez de la empresa LIDERMIX SAC en Lurigancho en el periodo 2017.</p> <p>3. Analizar como las estrategias financieras se relacionan con el flujo de caja en la empresa LIDERMIX SAC en Lurigancho en el periodo 2017.</p>	<p>Hipótesis Específicas:</p> <p>1. Las Estrategias financieras, se asocian significativamente con la liquidez inmediata de la empresa LIDERMIX SAC en Lurigancho en el periodo 2017.</p> <p>2. Las Estrategias Financieras se relacionan significativamente con la prueba defensiva de la empresa LIDERMIX SAC en Lurigancho en el periodo 2017.</p> <p>3. Las estrategias financieras se relacionan significativamente con el flujo de efectivo en la empresa LIDERMIX SAC en Lurigancho en el periodo 2017.</p>	<p>VARIABLE 2: (Y): LIQUIDEZ Dimensiones: Estrategias Financieras Corto Plazo</p> <p>LIQUIDEZ Dimensiones: Liquidez Inmediata Prueba Defensiva Estado de Flujo de Efectivo</p> <p>INTERVINIENTES: (Z):</p> <ul style="list-style-type: none"> ● Sexo: Hombre y Mujer 	<p>Diseño de Investigación: El diseño de la investigación es no experimental, porque no se van a manipular las variables, y transaccional porque se van a recolectar los datos en un solo momento de tiempo.</p>

Anexo 2. Cuestionario

Edad: _____ Sexo: _____ Fecha: _____

INSTRUCCIONES: A continuación encontrarás afirmaciones sobre maneras de pensar, sentir y actuar. Lee cada una con mucha atención; luego, marca la respuesta que mejor te describe con una **X** según corresponda. Recuerda, no hay respuestas buenas, ni malas. Contesta todas las preguntas con la verdad.

OPCIONES DE RESPUESTA:

S = Siempre
C = Casi Siempre
AV = Algunas Veces
CN = Casi Nunca
N = Nunca

Nº	PREGUNTAS	S	CS	AV	CN	N
1.	LA EMPRESA INVIERTE EN MAQUINARIAS PARA LA PRODUCCIÓN	S	CS	AV	CN	N
2.	LA EMPRESA DEBERÍA TENER INVERSIONES INMOBILIARIAS A LARGO PLAZO	S	CS	AV	CN	N
3.	EL GERENTE FINANCIERO PLANIFICA CON ANTI-CIPACIÓN PARA ADQUIRIR LÍNEAS DE CRÉDITO EN LAS ENTIDADES BANCARIAS	S	CS	AV	CN	N
4.	LA EMPRESA RECURRE MUCHO A PRÉSTAMOS BANCARIOS	S	CS	AV	CN	N
5.	AL SER UNA EMPRESA FAMILIAR ELLOS RENUNCIAN A SUS UTILIDADES PARA REINVERTIRLAS DENTRO DE LA EMPRESA	S	CS	AV	CN	N
6.	LA EMPRESA SE QUEDA CON POCO CAPITAL PARA AFRONTAR SUS OBLIGACIONES MENSUALES FIJAS	S	CS	AV	CN	N
7.	LOS FINANCIAMIENTOS QUE RECURRE LA EMPRESA ESTÁN DANDO BUENOS RESULTADOS	S	CS	AV	CN	N
8.	LA EMPRESA SI SE FINANCIARA PARA LA COMPRA DE MAQUINARIA ESTO PERMITIRÍA UN INCREMENTO EN SUS INGRESOS	S	CS	AV	CN	N
9.	LA DEVOLUCIÓN A LOS CLIENTES POR FALTA DE ATENCIONES SON RECURRENTE	S	CS	AV	CN	N
10.	EN LA EMPRESA EXISTEN INVERSIONES TEMPORALES	S	CS	AV	CN	N
11.	LA EMPRESA PAGA OPORTUNAMENTE A LOS PROVEEDORES DE REPUESTOS Y SERVICIOS MECÁNICOS	S	CS	AV	CN	N
12.	LOS PAGOS A LOS TRABAJADORES POR CONCEPTO DE SUELDO SON PUNTUALES	S	CS	AV	CN	N
13.	LOS PAGOS QUE REALIZA ALGUNOS CLIENTES EN EFECTIVO SON DEPOSITADOS A LAS CUENTAS CORRIENTES DE LA EMPRESA	S	CS	AV	CN	N
14.	EXISTEN INGRESOS DIARIOS A LAS CUENTAS CORRIENTES DE LA EMPRESA POR VENTAS	S	CS	AV	CN	N
15.	SON RECURRENTE LOS PAGOS POR AUXILIOS MECÁNICOS POR CAJA CHICA	S	CS	AV	CN	N
16.	SE PAGA POR FUERA DE LA PLANILLA A LOS TRABAJADORES PARA CUBRIR ATENCIONES CON LOS CLIENTES	S	CS	AV	CN	N
17.	ESTÁ NAL DÍA EN LOS PAGOS A LOS PROVEEDORES DE AGREGADOS (ARENA, PIEDRA, CEMENTO Y ADITIVOS)	S	CS	AV	CN	N
18.	EN LA EMPRESA LOS COBROS A LOS CLIENTES SON POR ADELANTADO	S	CS	AV	CN	N
19.	EN EL 2017 LA EMPRESA COMPRO ALGÚN VEHÍCULO PARA LA PRODUCCIÓN (MIXER, BOMBA)	S	CS	AV	CN	N
20.	TIENE ALGUNA DEUDA VENCIDA LA EMPRESA DEL PERIODO 2017	S	CS	AV	CN	N

Anexo 3. Validación de Instrumento



UNIVERSIDAD CÉSAR VALLEJO

Observaciones: _____

Opinión de aplicabilidad: Aplicable | Aplicable después de corregir | No aplicable |

Apellidos y nombres del juez validador, Dr/ Mg: Fernandez Espinoza Alinder Fernando DNI 068397406

Especialidad del validador: Fernandez

14 de 11 del 2018

- 1 **Pertinencia:** El ítem corresponde al concepto teórico formulado.
- 2 **Relevancia:** El ítem es apropiado para representar al componente o dimensión específica del constructo
- 3 **Claridad:** Se entiende sin dificultad alguna el enunciado del ítem, es conciso, exacto y directo

Nota: Suficiencia, se dice cuando los ítems planteados son suficientes para medir la dimensión

Firma del Experto informante.
Especialidad



Observaciones: _____

Opinión de aplicabilidad: Aplicable | | Aplicable después de corregir | | No aplicable | |

Apellidos y nombres del juez validador. Dr/ Mg: Martin Javier Vargas DNI 25150020

Especialidad del validador..... Finanzas

15 de 11 del 2018

¹ **Pertinencia:** El ítem corresponde al concepto teórico formulado.

² **Relevancia:** El ítem es apropiado para representar al componente o dimensión específica del constructo

³ **Claridad:** Se entiende sin dificultad alguna el enunciado del ítem, es conciso, exacto y directo

Nota: Suficiencia, se dice cuando los ítems planteados son suficientes para medir la dimensión

Firma del Experto Informante
Especialidad



Observaciones: _____

Opinión de aplicabilidad: Aplicable Aplicable después de corregir No aplicable

Apellidos y nombres del juez validador, Dr/ Mg: Horacio Rubio Arellano DNI 06117267

Especialidad del validador: Economía y Finanzas

14 de 11 del 2018

1 **Pertinencia:** El ítem corresponde al concepto teórico formulado.

2 **Relevancia:** El ítem es apropiado para representar al componente o dimensión específica del constructo

3 **Claridad:** Se entiende sin dificultad alguna el enunciado del ítem, es conciso, exacto y directo

Nota: Suficiencia, se dice cuando los ítems planteados son suficientes para medir la dimensión

Firma del Experto Informante.
Especialidad



ACTA DE APROBACIÓN DE ORIGINALIDAD DE TESIS

Código : F06-PP-PR-02.02
Versión : 10
Fecha : 10-06-2018
Página : 1 de 1

Yo, ALBERTO MIGUEL VIZCARRA QUINONES, docente de la Facultad CIENCIAS EMPRESARIALES y Escuela Profesional CONTABILIDAD de la Universidad César Vallejo ATE (precisar filial o sede), revisor (a) de la tesis titulada

ESTRATEGIAS FINANCIERAS y SU RELACION CON LA LIQUIDEZ DE LA EMPRESA ZIDERMIX S.A.C - LURIGANCHO 2017

del (de la) estudiante ESPINOZA SALCEDO JHENNYFER ROSARIO, constato que la investigación tiene un índice de similitud de 29.% verificable en el reporte de originalidad del programa Turnitin.

El/la suscrito (a) analizó dicho reporte y concluyó que cada una de las coincidencias detectadas no constituyen plagio. A mi leal saber y entender la tesis cumple con todas las normas para el uso de citas y referencias establecidas por la Universidad César Vallejo.

Lugar y fecha ATE, 06 DE DICIEMBRE DEL 2018

[Handwritten signature]

Firma Alberto Miguel Vizcarra Quinones Nombres y apellidos del (de la) docente

DNI: 09330150

Approval stamps from Vicerrectorado de Investigación, DE VAC, and Rectorado, along with a signature line.

NOTA: Cualquier documento impreso diferente del original, y cualquier archivo electrónico que se encuentren fuera del Campus Virtual Trilce serán considerados como COPIA NO CONTROLADA.



UNIVERSIDAD CÉSAR VALLEJO
FACULTAD DE CIENCIAS EMPRESARIALES
 ESCUELA ACADÉMICO PROFESIONAL DE CONTABILIDAD



ESTRATEGIAS FINANCIERAS Y SU RELACION CON LA LIQUIDEZ
 S.A.C., Tumbucayo, 2017

TESIS PARA OBTENER EL TITULO PROFESIONAL DE CONTADOR PUBLICO.

AUTORA
 Jhennyfer Rosario Espinoza Salcedo

MF509

Mazorca, C.P. Alberto Regalado Vazquez Quilones
UNIVERSIDAD DE INGENIERIAS
 FISCALIAS

LIMA - PERU
 2018

Resumen de coincidencias ✕

29 %

1	Entregado a Universida... <small>Trabajo del estudiante</small>	15 %
2	repositorio.ucv.edu.pe <small>Fuente de Internet</small>	8 %
3	Entregado a Universida... <small>Trabajo del estudiante</small>	1 %
4	repositorio.uwriener.edu... <small>Fuente de Internet</small>	1 %
5	Entregado a Universida... <small>Trabajo del estudiante</small>	1 %
6	repositorio.upn.edu.pe <small>Fuente de internet</small>	1 %
7	riuc.bc.uc.edu.ve <small>Fuente de Internet</small>	1 %

El Jurado encargado de evaluar la tesis presentada por don
(a) ESPINOZA SALCEDO JHENNYFER ROSARIO
cuyo título es:
ESTRATEGIAS FINANCIERAS Y SU RELACION
CON LA LIQUIDEZ DE LA EMPRESA
LIDERHIX SAC - LURIBANCHO 2017

Reunido en la fecha, escuchó la sustentación y la resolución de preguntas por el estudiante, otorgándole el calificativo de: 15 (número)
QUINCE (letras).

Trujillo (o Filial) At 06 de 12 del 2018

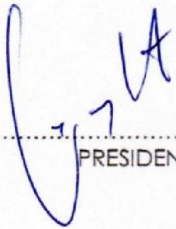

.....
PRESIDENTE



.....
SECRETARIO



.....
VOCAL



Elaboró

Dirección de Investigación

Revisó

Responsable del SGC



Aprobó

Vicerrectorado de Investigación



**AUTORIZACIÓN DE PUBLICACIÓN DE TESIS
EN REPOSITORIO INSTITUCIONAL UCV**

Código : F08-PP-PR-02.02
Versión : 10
Fecha : 10-06-2019
Página : 1 de 1

Yo **JHENNYFER ROSARIO ESPÍNOZA SALCEDO**....., identificado con DNI N° **46904192**,
egresado de la Escuela Profesional de **CONTABILIDAD** de la
Universidad César Vallejo, autorizo () , No autorizo () la divulgación y
comunicación pública de mi trabajo de investigación titulado
" **ESTRATEGIAS FINANCIERAS Y SU RELACIÓN CON LA LIQUIDEZ DE LA EMPRESA LIDERMIX SAC -
... LURIGANCHO 2017 ...**"; en el Repositorio Institucional de la UCV
(<http://repositorio.ucv.edu.pe/>), según lo estipulado en el Decreto Legislativo 822,
Ley sobre Derecho de Autor, Art. 23 y Art. 33

Fundamentación en caso de no autorización:

.....
.....
.....
.....
.....
.....
.....
.....
.....
.....
.....
.....
.....
.....
.....
.....

FIRMA

DNI: **46904192**.....

FECHA: **06** de **12** del 201**8**

 Revisó Vicerrectorado de Investigación / DEVAC	 Responsable del SCC	 Aprobó Rectorado	
--	--	---	---

NOTA: Cualquier documento impreso diferente del original, y cualquier archivo electrónico que se encuentren fuera del Campus



UNIVERSIDAD CÉSAR VALLEJO

AUTORIZACIÓN DE LA VERSIÓN FINAL DEL TRABAJO DE INVESTIGACIÓN

CONSTE POR EL PRESENTE EL VISTO BUENO QUE OTORGA EL ENCARGADO DE INVESTIGACIÓN DE:

Programa de estudios de Contabilidad

A LA VERSIÓN FINAL DEL TRABAJO DE INVESTIGACIÓN QUE PRESENTA:

Jhennyfer Rosario Espinoza Salcedo

TÍTULO DE LA TESIS:

Estrategias Financieras y su relación con La Liquidez de la empresa Lidermix S A C -
Lurigancho 2017

PARA OBTENER EL TÍTULO O GRADO DE:

Contador Público

SUSTENTADO EN FECHA: 06 de diciembre del 2018

NOTA O MENCIÓN: 15



NOMBRE Y FIRMA DEL ENCARGADO DE INVESTIGACIÓN (SELLO DE LA ESCUELA)

Alberto Miguel Vizcarra Quiñones