



UNIVERSIDAD CÉSAR VALLEJO

FACULTAD DE INGENIERÍA Y ARQUITECTURA

**ESCUELA ACADÉMICO PROFESIONAL DE
ARQUITECTURA**

“Delitos más frecuentes como base para los requerimientos
arquitectónicos de un centro policial rural sectorial y unidades
especializadas - Huamachuco 2019”

TESIS PARA OBTENER EL TÍTULO PROFESIONAL DE:

Arquitecta

AUTORES:

Bacilio Lizárraga, Mirla Alexandra (ORCID: 0000-0001-6002-861)

Sotelo Campos, Alicia Karina (ORCID: 0000-0002-8680-0521)

ASESORA:

Dra. Tejada Mejía, María Teresa (ORCID: 0000-0002-9582-9692)

LÍNEA DE INVESTIGACIÓN:

Arquitectura

TRUJILLO - PERÚ

2020

DEDICATORIA

A Dios:

Por su infinito amor y bondad, por permitirnos no solo despertar con vida, también seguir con salud, fuerzas y empeño; para que cada avance durante este periodo universitario estuviera lleno de experiencias y momentos el cual fue un constante aprendizaje para nosotras y así llegar a esta nueva etapa de nuestras vidas y cumplir una de todas nuestras metas que es terminar nuestra carrera y poder ser unas grandes profesionales.

A nuestros padres

Porque son nuestro motor y motivo para alcanzar todas nuestras metas trazadas, por habernos inculcado valores para ser persona de bien. Porque siempre están a nuestro lado brindándonos constantemente su confianza y apoyo incondicional en la parte económica y moral, así mismo enseñarnos a no rendirnos jamás ante un obstáculo y seguir luchando por nuestros sueños.

A nuestras hermanas

Porque son nuestras segundas madres y mejores amigas, y siempre están motivándonos en los buenos y peores momentos.

AGRADECIMIENTO

Agradecemos a la **Comisaria Rural Sectorial PNP Huamachuco** en especial al personal policial que laboran en dicha institución, por brindarnos la información necesaria para la recolección de datos

A la **Universidad Cesar Vallejo**, especialmente a la escuela profesional de Arquitectura por formar profesionales competentes y formar futuros arquitectos con un buen intelecto y capaz de afrontar cualquier reto en la labor de la carrera.

A nuestros asesores al Dr. Benjamín Américo Ñuñez Simbort, a la Dra. María Teresa Tejada Mejía y a la Mg. Lucia Georgina Huacacolque Sánchez, por su apoyo intelectual transmitidos y la orientación para la elaboración de la presente investigación.

ÍNDICE

	Pág.
Carátula.....	i
Dedicatoria.....	ii
Agradecimiento.....	ii
Índice.....	iv
Índice de tablas.....	v
Índice de figuras.....	vi
RESUMEN.....	vii
ABSTRAC.....	viii
I. INTRODUCCIÓN	1
II. MÉTODO	9
2.1. Tipo y diseño de Investigación	9
2.2. Operacionalización de variables	10
2.3. Población, muestra.....	12
2.3.1. La población:.....	12
2.3.2. Muestra:.....	12
2.4. Técnicas e instrumento de recolección de datos, valides y confiabilidad	13
2.5. Aspectos éticos	13
III. RESULTADOS	14
IV. DISCUSIÓN	21
V. CONCLUSIONES	23
VI. RECOMENDACIONES	25

REFERENCIAS	27
ANEXOS	1
Anexo N° 1 – Matriz de objetivos, conclusiones y recomendaciones.	75
Anexo N° 2- Formato e instrumento de investigación y resultados.	81
Anexo N° 3- Registro Fotográfico	97
Anexo N° 4- Fichas de análisis de casos.	100
Anexo N° 5- Espacios y características que requieren los procesos de atención, en el centro policial y unidades especializadas.	105
Anexo N° 6- Acta de aprobación de originalidad de tesis.	108
Anexo N° 7- Captura de pantalla resultados del Software Turnitin.	110
Anexo N° 8- Autorización de publicación de tesis en Repositorio Institucional UCV	111
Anexo N° 9- Acta de dictamen de la sustentación del trabajo de titulación Profesional	113

ÍNDICE DE TABLAS

Tabla N° 1-Matriz de Operacionalización de Variables.....	10
Tabla N° 2- Servicios que brindan las dependencias policiales en Huamachuco.....	14
Tabla N° 3- Delitos más frecuentes y peligrosos registrados.....	15
Tabla N° 4- cantidad de efectivos policiales que requiere en la Comisaría y unidades Especializadas.....	16
Tabla N° 5- Ambientes básicos de la Comisaría Rural Sectorial y Unidades Especializadas.....	16
Tabla N° 6- Características que requieren cada ambiente según los procesos de atención.....	20

Tabla N° 7- Tipo de servicio que debe tener una persona que lleve a su hijo menor de 5 años mientras realiza una denuncia en el Centro Policial.....	85
Tabla N° 8- Cantidad de detenidos jóvenes y adultos según el sexo hay al día en las salas de meditación.....	85
Tabla N° 9- Cantidad de retenidos jóvenes menores de 17 años según el sexo al día en las salas de meditación.....	86
Tabla N° 10, 11- Días de mayor atención del servicio que brindan en la semana, y delitos que más se presentan.....	86
Tabla N° 12- Cantidad de vehículos incautados tiene juntos en tiempo determinado.....	87
Tabla N° 13, 14, 15,16- Tipos y cantidad de efectivos policiales en la Comisaria y unidades especializadas.....	88
Tabla N° 17, 18, 19,20- Cantidad de efectivos policiales pernotan según sus actividades.....	90
Tabla N° 21, 22, 23,24- Cantidad de efectivos policiales que requiere según sus actividades en la comisaria y unidades especializadas.....	92
Tabla N° 25, 26- Espacios complementarios para su formación física de los efectivos policiales.....	95
Tabla N° 27- Cantidad y tipos de vehículos policiales disponibles que tienen en la comisaria y unidades especializadas.....	96
Tabla N° 28- Vehículos policiales requieren en el centro policial.....	96

ÍNDICE DE FIGURAS

Figura N° 1- Proceso del detenido.....	18
Figura N° 2- Proceso de denuncia de tráfico de drogas.....	19
Figura N° 3- Proceso de denuncia de violencia familiar.....	19

RESUMEN

El presente trabajo de investigación titulado “DELITOS MÁS FRECUENTES COMO BASE PARA LOS REQUERIMIENTOS ARQUITECTÓNICOS DE UN CENTRO POLICIAL RURAL SECTORIAL Y UNIDADES ESPECIALIZADAS - HUAMACHUCO 2019” tiene como objetivo principal, conocer los delitos más frecuentes que se presentan en el distrito de Huamachuco, para establecer los requerimientos arquitectónicos que el proceso de atención exige, de un Centro Policial Rural Sectorial y Unidades Especializadas.

El diseño de estudio aplicado es descriptivo, se tiene como muestra el personal policial de la Comisaría Rural Sectorial DIVPOL y unidades especializadas, (DEPTRAN Y DEPINCRI), con un total de 78 efectivos policiales. A través de cuestionarios se midieron los tipos de delitos más frecuentes de este distrito, evidenciándose en los resultados, que la calidad del servicio policial es afectada, por la carencia de efectivos policiales y un equipamiento inadecuado.

Esta investigación concluye, que los ambientes de estas dependencias no son las adecuadas para atender el proceso que requiere cada denuncia, esto obliga a solicitar ambientes complementarios para los efectivos policiales y para las víctimas, establecer servicios con profesionales especializados, además servicios comunitarios. Este estudio servirá para futuras investigaciones que beneficien al personal de centros policiales con características similares.

Palabras Clave: Comisaría Rural sectorial, unidades especializadas, procesos de atención, servicio a la población.

ABSTRAC

The present research work entitled "MOST FREQUENT CRIMES AS A BASIS FOR THE ARCHITECTURAL REQUIREMENTS OF A SECTORIAL RURAL POLICE CENTER AND SPECIALIZED UNITS - HUAMACHUCO 2019" has as its main objective, to know the most frequent crimes that occur in the district of Huamachuco, to establish the architectural requirements that the care process demands of a Sectorial Rural Police Center and Specialized Units.

The applied study design is descriptive, the sample is the police personnel of the DIVPOL Rural Sectorial Police Station and specialized units, (DEPTRAN and DEPINCRI), with a total of 78 police officers. Through questionnaires, the most frequent types of crimes in this district were measured, showing in the results that the quality of the police service is affected by the lack of police officers and inadequate equipment.

This investigation concludes that the environments of these agencies are not adequate to attend the process that each complaint requires, this forces to request complementary environments for the police officers and for the victims, to establish services with specialized professionals, as well as community services. This study will serve for future research that will benefit personnel from police centers with similar characteristics.

Keywords: Sectorial Rural Police Station, specialized units, care processes, service to the population.

I. INTRODUCCIÓN

En la actualidad a nivel mundial, se presentan delitos en diferentes niveles y escalas. En Latinoamérica este problema crece aceleradamente, alcanzando la mayor tasa de homicidios, de 21.50 % por cada 100,000 habitantes en el mundo, convirtiéndola en la región más violenta, según el informe publicado por las Naciones Unidas (2019).

En este aspecto el Perú ocupa el quinto lugar en inseguridad y violencia social, con un porcentaje alarmante de 30,6 %, esto se pudo constatar por medio del Barómetro de Victimización de las Américas, realizado por IPSOS (Compañía líder de investigación en el mercado). Dentro del país existen departamentos que tienen altos rangos de delincuencia, Lima es el que reúne mayor cantidad de distritos en la línea roja, seguido por el departamento de La Libertad, con mayor índice de denuncias. FUENTE: Ministerio del Interior (2015).

Dentro de las provincias del departamento La Libertad, Trujillo presenta un alto incremento de delitos de mayor impacto social (extorsión y sicariato), causando inestabilidad en los ciudadanos, mencionó el INEI 2017. Este problema social también afecta otras provincias del departamento, como la provincia de Sánchez Carrión, que cuenta con 8 distritos, siendo Huamachuco, la capital de la provincia y el más poblado, con un aproximado de 66, 902 hab. de acuerdo al registro del último censo, 2017 INEI. Los cuadros estadísticos de incidencia delictiva presentan una dura realidad, de acuerdo a los registros realizados por la PNP en el periodo de enero - diciembre del año 2018, se efectuó un total de 1948 denuncias: violencia familiar, accidentes de tránsito, lesiones, hurtos, tráfico de drogas, extorsiones, denuncias de personas desaparecidas, estafas, conflictos sociales. Fuente: Comisaría Rural Sectorial PNP Huamachuco (2019).

Así mismo la Comisaría Rural Sectorial de Huamachuco, a pesar de su jerarquía institucional, debido a que su Sector debe atender 4 provincias: Sánchez Carrión, Patáz, Bolívar y Santiago de Chuco; es de Tipo A por el rango poblacional y debería contar con 120 a 240 efectivos policiales; en la actualidad solo dispone de 47 efectivos policiales, número insuficiente para atender a la ciudadanía, según lo dispuesto por el Decreto Legislativo N° 1267- Art. N° 237, que precisa el número de policías por ciudad, considerando 300 por cada 100 mil habitantes. Esto explica, porque no ha sido posible combatir adecuadamente estos delitos en el distrito.

Sobre el asunto la Comisaria Rural Sectorial, DIVPOL y Unidades Especializadas, DEPINCRI y DEPTRAN, realizan servicios: administrativos, operativos, prevención y seguridad para la población. Presentan déficit y carencias en su Infraestructura y espacios arquitectónicos, para atender los diferentes tipos de denuncias más frecuentes en Huamachuco (Ver anexo N° 3); estos ambientes no cuentan con áreas de uso exclusivo para las víctimas, haciendo que se sientan cohibidos y asustados al denunciar, debido a que se sobreexponen, al no tener garantizada su seguridad y privacidad; del mismo modo los efectivos policiales que laboran en estas dependencias, se sienten incómodos, debido a que no les permite brindar un adecuado servicio de investigación, prevención y atención al público.

La problemática descrita, exige implementar un Centro Policial Rural Sectorial y Unidades Especializadas, que tengan las mejores condiciones en su infraestructura y ambientes arquitectónicos para la atención, tanto para el personal policial como el público en general.

Se han revisado antecedentes importantes relacionados con el tema como: Montaña, J.A. (2016), en su tesis titulada “Estación Policial Integral D- 11 Achachicala”, en la Universidad Mayor de San Andrés de La Paz – Bolivia, para optar el título de Arquitecto, quien determinó que, ante la existencia de varios centros superiores de estudios, la población estudiantil, trae consigo la apertura de centros de distracción como bares, discotecas, entre otros, cuyas actividades elevan sustantivamente los índices delincuenciales; asimismo la falta de efectivos policiales, hace que este lugar se sienta aún más inseguro. En esta condición el autor plantea como objetivo, considerar un diseño, que incluya la mayor cantidad de servicios en un centro policial, los mismos que deben estar concentrados en un solo lugar, para el ámbito de un Distrito. La metodología de investigación es descriptiva. Así mismo el autor, recomienda que para ayudar a combatir la inseguridad, se debe crear un proyecto, donde se encuentren todas las entidades policiales que sean necesarias, para facilitar su trabajo, con el fin de brindar mayor comodidad a los ciudadanos para realizar una denuncia u otro servicio.

Otro antecedente elaborado por Leiva, S. (2012), en su tesis titulada “Complejo Policial Santiago Centro Función Primera y Tercera Comisaría de Santiago Centro”, en la Universidad de Chile, para optar el título de Arquitecto. Precisó en su investigación, que esta ciudad presenta un índice elevado de diferentes tipos de delitos, tales como: robos, tráfico de drogas, denuncias de personas desaparecidas, extorsiones, estafas, conflictos

sociales; dadas la circunstancias se analizaron las comisarías de este lugar, encontrando problemas en el funcionamiento global, donde no se percibe fluidez en las circulaciones, asimismo van adecuando el edificio, de acuerdo a las necesidades que estos requieren, al mismo tiempo hay dificultades en los servicios entregados a la comunidad, por las características de los espacios arquitectónicos para realizar la denuncias. Tiene como objetivo generar una nueva imagen de comisaría relacionada con su entorno, en una búsqueda de acercar la institución a la comunidad a quien sirve. La metodología de la investigación es descriptiva. El autor recomienda, que se debe proponer un equipamiento que cubra las necesidades de cada lugar, desde el punto de vista de la prevención y la denuncia, del mismo modo brindar servicios profesionales (psicólogos, trabajadores sociales, abogados) a las víctimas de los distintos delitos que ocurren.

Por otro lado, Gutiérrez, J.L. (2019), en su tesis titulada “Nueva Central Operativa de Emergencia para la Policía Nacional del Perú”, de la Universidad Peruana de Ciencias Aplicadas- Lima, para obtener el título de Arquitecto. Preciso que en esta ciudad, se presenta una cantidad de delitos tales como: violencia familiar, tráfico de drogas, robos, entre otros, y que son muy frecuentes, por ello los efectivos policiales requieren capacitación constante. Por otra parte, se analizó la institución policial de este lugar, encontrado problemas como: espacios inadecuados para desarrollar sus actividades operativas, falta de capacitación constante y una infraestructura que no va de acuerdo a las unidades especializadas que hay en esta central, haciendo perder la calidad de servicio policial hacia la comunidad. Tiene como objetivo, desde el punto de vista arquitectónico, brindar a los efectivos policiales espacios de mejor calidad para desarrollar sus actividades operativas y de capacitación constante. Su metodología de investigación es descriptiva. Plantea un diseño arquitectónico donde se generan espacios seguros, diferenciando las circulaciones de acuerdo al usuario, también busca que el usuario se sienta identificado con la nueva imagen moderna, que se le quiere dar a la institución. Por ello, recomienda que las instituciones policiales, deben incorporar ambientes de reuniones destinados a la comunidad, para generar una relación más directa con la policía.

Por otra parte, Escalante, L.O. (2017), en su tesis titulada “División Regional de Investigación Criminal La Libertad – CAP. Alcides Vigo Hurtado”, en la Universidad Privada Antenor Orrego de Trujillo, para obtener el título de Arquitecto, afirma que se encontraron problemas como: la mala organización funcional de los ambientes en las que se desarrollan actividades administrativas y de investigación, deficiencia en los tipos de

circulación del ingreso de acusados y víctimas. El objetivo es realizar una propuesta arquitectónica, que integre las variables tecnológicas para tomar las declaraciones de los presuntos delincuentes, en los ambientes de los interrogatorios. Su metodología de investigación es de tipo descriptivo y propone diseñar flujos de circulación separados, donde la circulación de los detenidos debe ser restringida, llegando directamente al sótano. Así mismo recomienda la construcción de un complejo policial que cumpla con todos los ambientes requeridos, tanto para los efectivos policiales y para la ayuda inmediata de las víctimas, y que tenga presencia de institución dentro de un lenguaje de autoridad, donde los detenidos o delincuentes sean encerrados en ambientes que les provoquen miedo.

Para un mayor enfoque a esta investigación citaremos las siguientes teorías:

Tulio Khan, Chile (2004. pág. 57), según el informe evaluado por ILANUD, precisa que el impacto del programa en la población, percibía diferencias pronunciadas entre el patrullaje comunitario y el tradicional. Esas diferencias son favorables en la modalidad de patrullajes comunitarios, ya que es vista como más solicitada, educada, menos corrupta y violenta que la tradicional, en tal sentido lo hace más eficiente y se relaciona más con la comunidad ya que tienen más conocimiento de lo que pasa en su barrio.

El Director de la Dirección de Tecnologías de la Información y Comunicaciones de la PNP, Coronel PNP (2017), afirma en su estudio que la tecnología va de la mano con la policía ya que la modernización de sus herramientas de control, ayuda a estos centros policiales a tener más vigilados a los detenidos, por otra parte, la creación de programas informáticos y aplicaciones móviles, también ayudan a los ciudadanos a informar eficazmente una emergencia, de esta manera se trabaja coordinadamente, entre las comunidades y los policías para llegar a tener una ciudad más controlada contra la delincuencia. Señaló también la importancia de la asignación de recursos económicos, e infraestructura adecuada para implementar las mismas.

Por otro lado, Studio Gang. Chicago (2016), en su tratado afirma que es necesario y más seguro para la comunidad, que la policía debe convivir con los vecindarios a los que sirven y que la estación policial, debe ser placenteramente un espacio público, donde estas permitan espacios para reuniones comunitarias, todo con el objetivo de aumentar las interacciones casuales, trayendo consigo un mayor acercamiento de la policía a las comunidades.

Así mismo Cáceres (2011), dice que los calabozos de las comisarías son usados como puntos de castigo para el reo, espacios desagradables y fríos, con barrotes en las puertas, la ubicación más correcta de los calabozos en los edificios policiales es el sótano, porque es un espacio persuasivo, donde no llega la luz del día y el aire entra por conductos de ventilación, donde el reo puede llegar a deprimirse y a sentir miedo, por el simple hecho de no tener la comodidad que todo ser humano necesita.

De tal manera según los estudios de la Defensoría del Pueblo Perú (2017), da a conocer el protocolo elaborado por el Ministerio del Interior para garantizar la seguridad y privacidad de víctimas de violencia física, sexual y psicológica en los establecimientos policiales, las comisarías deben contar con áreas de uso exclusivo, donde las víctimas no se sobreexpongan y se atente contra su dignidad, brindándoles orientación con profesionales especializados (psicólogos, abogados, médico legista), para que en cierta medida, puedan recuperar la confianza y puedan denunciar a sus agresores sin temor.

Por otra parte, Ebo diseñadora urbana del departamento de Diseño y Construcción (DDC) Nuevo York. (2016). Menciona que las estaciones de policía son la cara de las fuerzas del orden, prevención y seguridad de las ciudades, estos edificios deben de ser íconos, en donde la arquitectura se vuelva protagonista de la comunidad; donde la población, pueda sentirse segura y los delincuentes sientan temor con solo persuadirla.

Así mismo Chiara & Callender (1987, pág. 238), señala que el criterio funcional inicial para diseñar comisarías, es separar las funciones (administrativos, operativos, descanso), jerarquías (tipo de comisarías y unidades especializadas), por último las circulaciones donde no se crucen las víctimas con sus agresores, ya que pueden generar conflictos, o convertirse en eventuales amenazas para estos. El criterio funcional va desde zonas restringidas (funciones policiales) hasta atención al público.

Para un claro y mejor entendimiento del estudio se precisó dentro del marco conceptual algunos términos especiales entre ellos:

El Código Penal (2016), define los delitos más frecuentes, como conductas sociales que se repiten constantemente y que violentan los códigos de convivencia y legalidad establecidos en la Ley, por lo tanto se considera un hecho culpable, imputable, típico y antijurídico, es decir una acción u omisión contraria a las leyes, por las que elegimos regimnos y que por ende amerita un castigo.

De tal forma el Ministerio del Interior (2017), indica que los procesos de atención son los pasos a seguir por los efectivos policiales de acuerdo a los diferentes tipos de delitos, ya sea por iniciativa, por denuncia, o por orden del fiscal, para brindar ayuda rápida a las víctimas; así mismo investigar cualquier hecho que pudiera constituir delito o falta, para reunir elementos de investigación e información útil y necesaria para dar base al ejercicio de acción por el Ministerio Público.

Por otro lado, Erosa (2012), nos indica que los requerimientos arquitectónicos son las necesidades, requisitos, y condiciones físico espaciales y funcionales considerados para el diseño y optimización de un equipamiento, donde se contará con ambientes adecuados y necesarios para su buen funcionamiento.

El Ministerio del Interior (2017), menciona que las Comisarías básicas se encuentran tipificadas como A, B, C, D y E, de acuerdo al número de efectivos policiales, densidad poblacional, servicios requeridos y área mínima requerida de construcción. Dicha tipificación, está debidamente reglamentada por la Policía Nacional del Perú. También nos dice que hay dependencias, que desarrollan un servicio específico, capacitado en investigación policial contra el crimen organizado, en todas sus modalidades como: narcotráfico, extorsiones, terrorismo, conflictos sociales, denominadas Unidades Especializadas y son:

Departamento de investigación criminal (DEPINCRI): tiene como misión investigar los delitos y faltas, combatiendo la delincuencia y crimen organizado, en forma directa o mediante la derivación de otras dependencias policiales.

Departamento de tránsito (DEPTRAN): encargada del control, fiscalización y denuncias de infracciones al Reglamento Nacional de Tránsito, así como investigar accidentes relacionados a ésta.

Comisaría Rural y Sectorial: se encuentran ubicadas en la región sierra del Perú y sectorial porque agrupa a varias comisarías básicas, o especializadas por cercanía, operatividad policial y accesibilidad entre ellas.

División Policial (DIVPOL): encargada del control y verificación del cumplimiento policial, del mismo modo la centralización de toda la información de las comisarías de las provincias del sector.

Así mismo el Código Penal (Art. 229), refiere que la retención policial, viene a ser la inmovilización momentánea, por un plazo no mayor de 3 horas y realizará la investigación correspondiente, con la intervención del fiscal especializado y de su defensor, también menciona que la detención policial es la medida cautelar personal, que consiste en la privación temporal de la libertad, ordenada por una autoridad competente. El detenido debe ser puesto a disposición, dentro de las 24 horas o en el término de la distancia, al juzgado que corresponde.

Para enriquecer este estudio, se consideró necesario evaluar casos análogos, destacando el que tiene mejor apreciación de sus usuarios, tal es el caso de la Estación de Policía de Belén” Medellín Colombia, convertida en un ícono barrial, cambió la imagen de barrio en los pobladores de Medellín, anteriormente consideradas zonas oscuras y peligrosas, donde sentían mucha inseguridad porque el crimen organizado reinaba, sin embargo ahora es modelo de policía comunitaria, debido que los efectivos policiales interactúan directamente con la comunidad en los espacios para reuniones comunitarias, lo cual les permite escuchar directamente, los problemas que aquejan a cada uno de los pobladores y así intervenir rápidamente.

Este edificio resalta durante el día, por su ubicación que ha aprovechado la topografía del lote, es alegre y colorido, contrasta con las plantas que lo rodean, y en la noche es una caja de luz, motivo por el cual las 24 horas es protagonista en su entorno urbano, fortaleciendo la presencia de la institución, en la imagen de los ciudadanos. Cuenta con una organización en trama, con circulaciones lineales, distribuida en 3 niveles: 1 sótano de uso restringido donde solo tiene acceso el personal policial, debido que allí se localiza el estacionamiento policial, con celdas divididas para hombres, mujeres, jóvenes menores de 17 años, y el área técnica. En el primer nivel, brinda un acceso de recibimiento al público a través de una plazuela que se vincula con un pasadizo interior, que conecta con los diferentes espacios públicos y privados del edificio; los ambientes para las denuncias o zona pública, se encuentra en la entrada del edificio para la atención rápida; en el segundo nivel, están ubicados los dormitorios, con áreas comunes y de descanso para los efectivos policiales, es una zona privada al que solo tiene acceso el personal policial (Ver imágenes a modo de ilustración en anexo N° 5); como aportes de este caso se precisó los siguientes aspectos:

- Dispone de una plazuela exterior en el ingreso principal del edificio, que brinda una acogida cálida a la comunidad, de modo que hace uso de los servicios que brinda esta institución policial.
- La plazuela exterior, se vincula mediante un pasadizo (calle interna) con el interior del edificio, generando continuidad del espacio exterior e interior.
- Las celdas de meditación, se ubican en el sótano y están divididas convenientemente para hombres, mujeres y menores de 17 años, con ello se otorga seguridad a los detenidos. El área técnica, igualmente se ubica en el sótano y el estacionamiento para los vehículos policiales, se convierte en área de uso restringido solo para el personal policial.
- En el segundo nivel se ubican los dormitorios, áreas de descanso para los efectivos policiales, debido a la privacidad que este personal necesita.

En concordancia con la problemática, se hace la siguiente pregunta: ¿Cuáles son los delitos más frecuentes, para establecer los requerimientos arquitectónicos de un Centro Policial Rural Sectorial y Unidades Especializadas en Huamachuco?

La justificación del estudio se sustenta en los siguientes puntos:

Por Conveniencia, esta investigación sirve de aporte para las autoridades distritales y provinciales, para poder brindar un mejor servicio a la comunidad.

Por Beneficio, directo para la población de Huamachuco, que requiere un centro policial moderno, que cuente con las condiciones arquitectónicas, para la atención y los efectivos policiales, porque contarán con infraestructura y ambientes adecuados para su mejor desempeño laboral.

Por Valor Teórico, sirve como un modelo para futuras investigaciones relacionadas a este tema. Así mismo la información recolectada, servirá para diseñar un Centro Policial Rural Sectorial y Unidades Especializadas.

Por Relevancia Social, porque al contar con un centro policial de alto nivel, la población de Huamachuco se sentirá más segura y tranquila dentro de la ciudad.

Vinculada a la problemática descrita, se tiene como objetivo general:

- Conocer los delitos más frecuentes que se presentan en el distrito de Huamachuco, para establecer los requerimientos arquitectónicos que el proceso de atención exige, de un Centro Policial Rural Sectorial y Unidades Especializadas.

Los objetivos específicos enfocados en esta investigación son:

- Determinar los servicios que brindan la Comisaría y Unidades Especializadas en el distrito de Huamachuco.
- Determinar la cantidad y tipos de delitos más frecuentes que se presentan en el distrito de Huamachuco.
- Definir la cantidad de efectivos policiales que se requieren y los ambientes básicos dentro del Centro Policial y Unidades Especializadas.
- Determinar los procesos de atención dentro del Centro Policial, según los delitos más frecuentes que se registran en el distrito de Huamachuco.
- Definir los espacios y características que requieren los procesos de atención, en el Centro Policial y Unidades Especializadas.

II. MÉTODO

2.1. Tipo y diseño de Investigación

Tipo de Investigación

Para el estudio se utilizó el diseño descriptivo, donde el objetivo es identificar las principales características, incidencias y los procesos que se dan en las denuncias, según el tipo de delitos que se presentan dentro de la Comisaría Rural Sectorial PNP Huamachuco y Unidades especializadas.

Diseño de Investigación

El enfoque de estudio que se uso es cualitativo, no experimental transversal descriptivo, donde se empleó el diagnóstico de las variables mediante recolección de datos, en un tiempo lugar y espacio determinado.

2.2. Operacionalización de variables

Tabla 1
Matriz de operacionalización de variables

VARIABLE	DEFINICIÓN CONCEPTUAL	DEFINICIÓN OPERACIONAL	DIMENSIÓN	INDICADORES	ESCALA DE MEDICIÓN
<i>(VARIABLE INDEPENDIENTE)</i> DELITOS MÁS FRECUENTES	Cantidad más recurrente de actos delincuenciales, que afectan a la comunidad por su nivel de peligro.		<ul style="list-style-type: none"> Tipos de delitos registra dos con más frecuencia. 	<ul style="list-style-type: none"> Hurtos Estafas Tráfico de personas. Violencia familiar. Lesiones. Accidentes de tráfico. Extorsión. Trafico de drogas 	Ordinal
		Delitos más frecuentes	<ul style="list-style-type: none"> Cantida d de delitos más frecuent es. 	<ul style="list-style-type: none"> Por día. 	Ordinal
		Nivel de peligro de los delitos más frecuentes.		<ul style="list-style-type: none"> Nivel de peligro sobre la integrid ad física 	<ul style="list-style-type: none"> Nivel de riesgo alto. Nivel de riesgo moderado. Nivel de riesgo bajo.

<p>(<i>VARIABLE DEPENDIENTE</i>)</p> <p>REQUERIMIENTOS ARQUITECTÓNICOS DE UN CENTRO POLICIAL RURAL SECTORIAL Y UNIDADES ESPECIALIZADAS</p>	<p>Conjunto de necesidades de los efectivos policiales en Requerimientos de relación con los ambientes para el tipos de servicio ámbito rural y que deben de brindar en el ámbito rural sectorial y actividades especializadas, para lo cual es pertinente conocer los ambientes que se requieren.</p>	<ul style="list-style-type: none"> • Condiciones espaciales según tipo de servicio. • Condiciones funcionales según la actividad que se desarrolla. • Condiciones formales de seguridad según la imagen que se desea mostrar. • Condiciones espaciales según tipo de servicio • Condiciones funcionales según 	<ul style="list-style-type: none"> • Tipos de espacios privados, seguros, semi abiertos y abiertos. • Circulación pública, privada y restringida. • Volumen semi transparente, luminoso, imponente y por seguridad soterrado. • Espacios más restringidos y privados. • Circulación más restringida. 	<p>Nominal</p> <p>Nominal</p> <p>Nominal</p> <p>Nominal</p> <p>Nominal</p>
	<p>Requerimientos de ambientes para el ámbito de Unidades Especializadas</p>			

la activida d que se desarrol le.	• Condici ón formal de segurida d de acuerdo a la imagen que se desea mostrar.	• Ambientes con más restricción y menos público	Nominal
---	---	---	---------

Fuente: Elaboración propia

2.3. Población, muestra

2.3.1. La población:

- ✓ Está constituida por los efectivos policiales de la Comisaria Rural Sectorial PNP y Unidades Especializadas, cuya cantidad total es de 78.

2.3.2. Muestra:

- ✓ Se utilizará el tipo de muestra probabilística como un muestreo aleatorio en donde los individuos son los efectivos policiales que yacen dentro y fuera de su local policial en la ciudad de Huamachuco que es de 78 policías, en donde 47 pertenecen a la Comisaria Rural Sectorial PNP, 8 a la DIVPOL (División policial), 7 efectivos policiales a la DEPTRAN y por ultimo 18 efectivos pertenecientes a la unidad especializada de la DEPINCRI.

2.4. Técnicas e instrumento de recolección de datos, valides y confiabilidad

Para conseguir la información se utilizaron:

- Técnica: entrevista

Para obtener información y recolección de datos a partir de dos partes: el entrevistado y el entrevistador, (generalmente sujetos de muestra), en esta oportunidad nuestra muestra estratificada en el distrito de Huamachuco, son los efectivos policiales.

- Instrumento: cuestionario de ordenación

Para los efectivos policiales de la comisaría y unidades especializadas del distrito de Huamachuco, se emplea una entrevista en donde se ordenan las frecuencias de sus actividades, delitos que atienden y sugerencias, con respecto a su trabajo en razón de la sociedad, esto ayuda a conocer aspectos que necesitan ser cubiertos, para satisfacer sus necesidades y de la población.

En el método de análisis de datos se utilizó la estadística descriptiva, elaborando tablas, gráficos; se empleó programas como el Word 2014, Excel, AutoCAD 2013, Sketchup 3D, Lumi3D. Este análisis de datos nos permitió elaborar las conclusiones y discusiones.

2.5. Aspectos éticos

La investigación se realizó en base a bibliografía física y virtual, respetando los derechos de autor y la ética para la obtención de datos. El anonimato en la identidad del informante, como sus creencias y valores, respetando el bienestar psicosocial y físico de los entrevistados, informando el objetivo de la investigación y explicando el método a utilizar, tanto como la importancia que tiene el estudio. La información obtenida, no se verá alterada, oportunamente se informó que se realizaba con fines académicos, respetando los criterios establecidos y mostrando las evidencias necesarias, para que se de validez a la investigación, demostrando a través de la información personalizada de cada participante, que la información establecida es de origen auténtico, descartando cualquier tipo de plagio.

III. RESULTADOS

Se realizó el procesamiento de datos en base a la recopilación de las encuestas realizadas, a los efectivos policiales que laboran en la comisaría Rural Sectorial y Unidades Especializadas del distrito de Huamachuco.

Objetivo N° 01: Determinar los servicios que brindan la Comisaría y Unidades Especializadas en el distrito de Huamachuco, donde el personal de estas dependencias, indicaron los servicios más requeridos.

Tabla N° 2

Servicios que brindan las dependencias policiales en Huamachuco.

DEPENDENCIA	SERVICIO
<p>COMISARÍA RURAL SECTORIAL</p> <p>DIVPOL <i>(División policial)</i></p> <p>DEPTRAN (Departamento De Tránsito)</p> <p>DEPINCRI (Departamento De Investigación Criminal)</p>	<ul style="list-style-type: none"> • Investigación de violencia familiar • Investigación de accidentes de tránsito. • Investigación de delitos y faltas leves. • Solicita y centraliza toda la información de las comisarías de las 4 provincias que abarca la Comisaría Rural Sectorial de Huamachuco. • Control de tránsito vehicular. • Imposición de infracciones. <p>Investigación especializada en delitos de alto riesgo en sus diversas modalidades.</p>

Fuente: Elaboración propia.

Se observa en la tabla N° 2, los servicios que brinda la Comisaría Rural Sectorial a la población del distrito de Huamachuco, entre ellas las más requeridas son: investigación de violencia familiar, delitos y faltas, accidentes de tránsito.

Del mismo modo las unidades especializadas; para el caso de la DEPTRAN el servicio más requerido es el control de tránsito vehicular y para la DEPINCRI, investigación especializada en delitos de alto riesgo en sus diversas modalidades.

Objetivo N° 02: Determinar la cantidad y tipos de delitos más frecuentes, que se presentan en el distrito de Huamachuco, los cuadros estadísticos registrados por las dependencias policiales de dicho distrito fueron:

Tabla N° 3

Delitos más frecuentes y peligrosos registrados.

DEPENDENCIA	TIPOS DE DELITOS	CANTIDAD DE ENE- DIC 2019	%
COMISARÍA RURAL SECTORIAL	Violencia familiar	2124	32
	Accidentes de tránsito	1079	16
	Detenidos por peligro común (conducción en estado de ebriedad)	1036	15
	Abandono y retiro de hogar	795	11
	Hurtos simples	553	8
	Robos leves	380	6
	Lesiones leves	284	4
	Violación de domicilio	168	2
	Violencia y resistencia a la autoridad	151	2
	Total	6570	100 %
DEPINCRI (Departamento De Investigación Criminal)	Tráfico de drogas	999	34
	Personas desaparecidas	641	22
	Estafas	578	20
	Robos agravados	465	16
	Sustracción de menores	101	3
	Lesiones graves	56	2
	Tentativa de violación	47	2
	Violación sexual	33	1
	Total	2920	100%

Fuente: Comisaría Rural Sectorial PNP y DEPINCRI 2019

Se precisa en la tabla N° 3, que en la Comisaría Rural Sectorial, se registró un total de 6570 denuncias en el periodo de ENE. - DIC. del 2019, las más frecuentes fueron: violencia familiar 32%, accidentes de tránsito 16 %, detenidos por peligro común 15 %, abandono y retiro de hogar 11%, hurtos 8%, robos leves 6%, lesiones leves 4 %, violación de domicilio 2%, violencia y resistencia a la autoridad 2%. Por otro lado, la DEPINCRI en el mismo año, ha recibido un total de 2920 denuncias teniendo mayor porcentaje el tráfico de drogas 34 %, personas desaparecidas 22%, estafas 20%, robos agravados 16%,

sustracción de menores 3%, lesiones graves 2%, tentativa de violación 2%, y violación sexual 1%.

Objetivo N° 03, definir la cantidad de efectivos policiales que se requieren y los ambientes básicos dentro del Centro Policial y Unidades Especializadas, se indicó lo siguiente:

Tabla N° 4:

Cantidad de efectivos policiales que requiere la comisaría y unidades especializadas.

DEPENDENCIA	PERSONAL EXISTENTE	PERSONAL REQUERIDO			
		SEXO		Cantidad	%
		M	F		
COMISARÍA RURAL SECTORIAL	47 efectivos policiales	120	20	140	65
DEPINCRI (Departamento De Investigación Criminal)	16 efectivos policiales	26	10	36	17
DEPTRAN (Departamento De Tránsito)	7 efectivos policiales	24	6	30	14
DIVPOL (División policial)	7 efectivos policiales	6	4	10	4
	<i>Total</i>				100%

Fuente: Comisaría Rural Sectorial PNP 2019.

Se observa en la tabla N° 4, el personal existente y requerido de las dependencias policiales del distrito de Huamachuco, donde 65% son de la Comisaría Rural Sectorial, 17% son de DEPINCRI, 14% de DEPTRAN y 4% DIVPOL.

Tabla N° 5:

Ambientes básicos de la Comisaría Rural Sectorial y unidades especializadas

DEPENDENCIAS	AMBIENTES BÁSICOS
❖ COMISARÍA RURAL SECTORIAL	Módulo de atención al público
❖ DEPINCRI	Oficina de administración Oficina de copias certificadas Oficina de inteligencia Sección de violencia familiar Sección de delitos y faltas Sección de investigación de accidentes de tránsito/ dosaje etílico

❖ COMISARÍA RURAL SECTORIAL	Jefatura de orden y seguridad Oficina de participación ciudadana. Sección de patrullaje y tránsito Sala de planeamiento, operativo y desarrollo Sala de monitoreo y video vigilancia Sala de radio y comunicaciones Oficina del fiscal Área de vehículos intervenidos
❖ COMISARÍA	
❖ DIVPOL	Of. del comisario
❖ DEPINCRI	
❖ DIVPOL	Of. del coronel
❖ DEPTRAN	Jefatura
❖ COMISARÍA	Secretaría
❖ DIVPOL	Mesa de partes
❖ DEPTRAN	Logística
❖ DEPINCRI	Estadística
❖ COMISARÍA	
❖ DEPTRAN	Armería
❖ DEPINCRI	
❖ COMISARÍA	Sala de meditación + SS.HH. (varones, mujeres y discapacitados)
❖ DEPINCRI	Sala de retención + SS. HH para jóvenes menores de 17 años (varones y mujeres)
❖ COMISARÍA	
❖ DIVPOL	Dormitorio de oficiales y sub oficiales mujeres y varones + duchas /
❖ DEPTRAN	SS. HH
❖ DEPINCRI	
❖ DEPINCRI	Sección de investigación contra la vida, el cuerpo y la salud. Sección de investigación del delito contra el patrimonio. Sección de investigación de personas desaparecidas y secuestros Almacén de materiales incautados
❖ COMISARÍA	Cocina +comedor
❖ DIVPOL	Patio de formación
❖ DEPTRAN	Estacionamiento policial
❖ DEPINCRI	

Fuente: Elaboración propia.

En la tabla N° 5 se definen los ambientes básicos que deben tener las dependencias policiales en el distrito de Huamachuco, en la Comisaría Rural Sectorial tipo A, los ambientes más importantes a destacar son: sección de violencia familiar, sección de

delitos y faltas, sección de investigación de accidentes de tránsito/ dosaje etílico, oficina de participación ciudadana (OPC). Así mismo en la DIVPOL: mesa de partes y estadística, del mismo modo la DEPTRAN: jefatura, secretaría, armería y por último la DEPINCRI sección de investigación de personas desaparecidas y secuestros, sección de investigación contra la vida, el cuerpo y la salud, y sección de investigación del delito contra el patrimonio.

Objetivo N° 04: Determinar los procesos de atención dentro del centro policial, según los delitos más frecuentes que se registran en el distrito de Huamachuco, los efectivos policiales nos dieron a conocer la siguiente secuencia:

En la Comisaría Rural Sectorial

Figura N°1

Proceso de denuncia de Violencia Familiar:

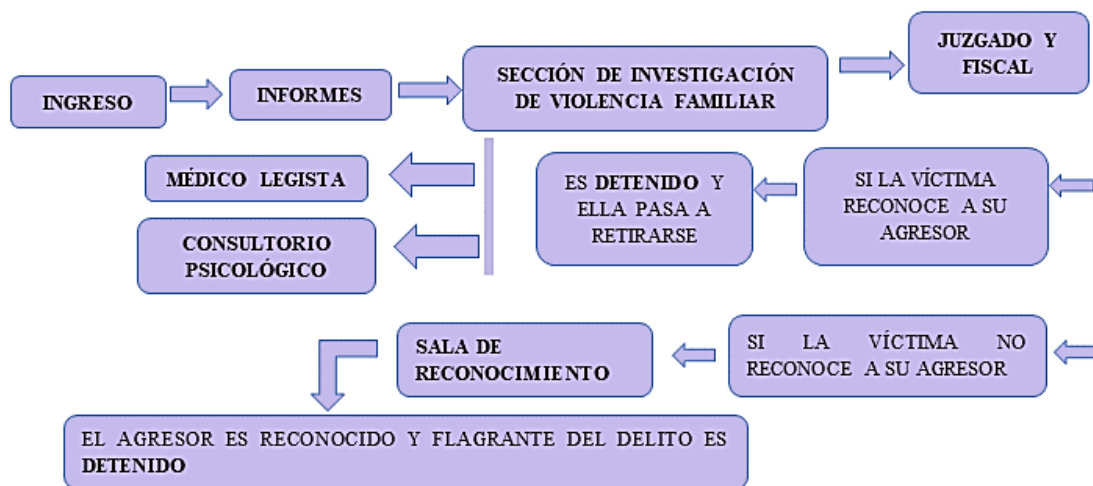

Fuente: Elaboración propia

De acuerdo a la figura N° 1, el flujo de la víctima tiene la siguiente secuencia: pasa primero a informes, luego al área de investigación donde narrará los hechos, después es enviada al área de médico legista y psicológica, según sea el caso, se procede a enviar en un informe fiscal y al juzgado de todos los hechos, si ésta no reconoce al denunciado, es enviada a la sala de reconocimiento para identificarlo.

En la Unidad Especializada DEPINCRI

Figura N° 2

Proceso de denuncia de tráfico de drogas

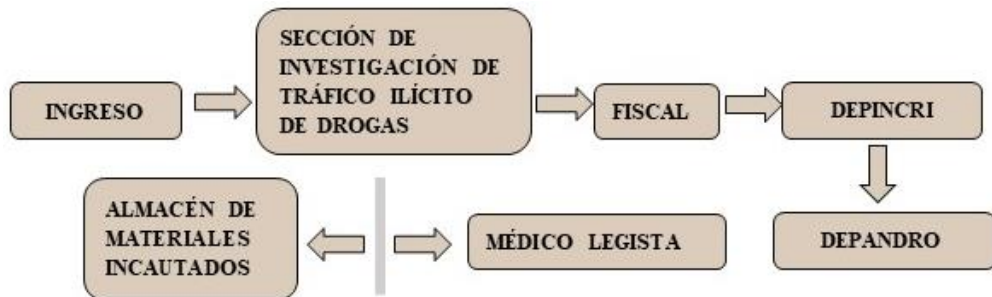

Fuente: Elaboración propia

El responsable es dirigido a la sección de investigación de tráfico ilícito de drogas, donde narrará los hechos, así mismo es llevado al médico legista según sea el caso, los materiales u objetos serán puestos temporalmente en un almacén de materiales incautados, mientras se haga las investigaciones. El efectivo policial da a conocer el caso al juez, luego se pasa la investigación a la unidad especializada DEPANDRO, quien se encargará de analizar a más profundidad el caso.

Figura N° 3

Proceso del detenido



Fuente: Elaboración propia.

Según el proceso, el detenido es llevado a la sala de declaración preliminar, luego es enviado a un tópico dependiendo de su estado, después la información es enviada al fiscal, si el delito es leve el detenido pasa a sala de meditación, solo por 24 horas, para luego ser liberado y si es grave, éste es transferido a la unidad especializada DEPINCRI, quien se encargará del caso.

Objetivo N° 05: Definir los espacios y características que requieren los procesos de atención en el centro policial y unidades especializadas, se indicó que tendrán las siguientes cualidades:

Tabla N° 06

Características que requieren cada ambiente según los procesos de atención.

DEPENDENCIAS	ESPACIOS	CARACTERÍSTICAS
COMISARÍA RURAL SECTORIAL Y DEPINCRI	Consultorio Psicológico	<ul style="list-style-type: none"> • VER ANEXO N°5: Espacio que garantiza la privacidad tanto visual y auditiva.
	Consultorio Médico Legista	<ul style="list-style-type: none"> • VER ANEXO N°5: Ambiente con condiciones de control visual tanto exterior e interior, para examinar a la víctima de acuerdo a su denuncia, con la mayor privacidad, tiene forma ortogonal.
	Asesoría Legal	<ul style="list-style-type: none"> • VER ANEXO N° 5: Espacio dinámico y activo, cuenta en sus instalaciones con equipos tecnológicos modernos, con sistemas de identificación ya sea dactilar, voz o facial.
	Sala de declaración preliminar	<ul style="list-style-type: none"> • VER ANEXO N° 5: Ambiente destinado solo para la declaración del detenido, está directamente relacionado con las salas de meditación.
	Sala de interrogación	<p>VER ANEXO N° 5: Espacio cerrado conformado por dos ambientes: sala de reconocimiento y sala de interrogación. Cámara Gesell, son dos ambientes separados por un vidrio espejo, que permite observar y escuchar la totalidad del interrogatorio del presunto delincuente, sin ser observado por la víctima. Estos ambientes deben tener tratamiento acústico, ya que se deben controlar el ruido y la ventilación; la sala de interrogación, debe contar con una mesa y dos sillas para el denunciado y para el que interroga, una alfombra con la finalidad de que no interrumpa el ruido al momento de la interrogación; la sala de identificación, debe contar con sillas y equipos tecnológicos modernos.</p>
	Sala de identificación	
	Salas de meditación y retención (adolescentes infractores)	<ul style="list-style-type: none"> • VER ANEXO N°5: ubicadas en una zona donde se pueda visualizar al detenido, así mismo este espacio debe tener rejas de acero, sillas y un inodoro (turco).

Fuente: Elaboración propia.

En la tabla N° 6, se definen los espacios y características que se requieren en el proceso de denuncia de la víctima: consultorio psicológico, consultorio del médico legista, asesoría legal; y en el caso del detenido se necesita una sala de declaración preliminar, sala de interrogación, sala de meditación y retención.

IV. DISCUSIÓN

Objetivo N° 1: Determinar los servicios que brindan la Comisaría y Unidades Especializadas en el distrito de Huamachuco.

Se entrevistó a los efectivos policiales de estas dependencias, donde resaltaron los servicios más requeridos de acuerdo a las necesidades de este distrito.

En la Comisaría Rural Sectorial: investigación de violencia familiar, accidentes de tránsito, delitos y faltas leves; por otro lado en la DEPTRAN: control de tránsito vehicular y en la DEPINCRI: investigación especializada en delitos de alto riesgo, en sus diversas modalidades (Tabla N° 3).

Concordando con los antecedentes analizados; Montaña, J.A. (2016) precisó que: *“la existencia de centros superiores de estudios, trajo consigo la apertura de bares, discotecas, incrementado la delincuencia, para lo cual consideró que se debe crear un diseño, que incluya la mayor cantidad de servicios de un centro policial”*. Es decir, si se tienen los servicios concentrados en un solo lugar, se facilitará el trabajo policial, brindando mayor comodidad a los ciudadanos en realizar una denuncia u otro servicio.

Objetivo N° 2: Determinar la cantidad y tipos de delitos más frecuentes que se presentan en el distrito de Huamachuco.

De acuerdo a la entrevista que se realizó, se indicó que estos son: violencia familiar, accidentes de tránsito, tráfico de drogas y personas desaparecidas (Tabla N°4). Concordando con Chiara & Callender (1987, pág. 238), señala que: *“el criterio funcional inicial para diseñar comisarías, es separar las funciones (administrativos, operativos, descanso), jerarquías (tipo de comisarías y unidades especializadas).”* Por lo consiguiente el diseño de los espacios es importante, ya que se debe tener mayor consideración, proporción, cantidad y secuencia de acuerdo a cada tipo de denuncia.

Objetivo N° 3: Definir la cantidad de efectivos policiales y los ambientes básicos dentro del Centro policial y Unidades Especializadas.

La cantidad de efectivos policiales conforme a lo dispuesto por el Decreto Legislativo N° 1267 Art. N° 237, nos indica que: *“las ciudades deben contar con 300 policías por cada 100 mil habitantes”*, y Huamachuco dispone de 78 efectivos policiales, teniendo una población de 66, 902 Hab, por lo tanto es evidente que no cuenta con el personal

requerido, puesto que se requiere 140 efectivos policiales en la comisaría y 76 policías en las unidades especializadas (Tabla N°5), para poder combatir la delincuencia que aqueja a esta población. Por otro lado, los ambientes básicos para estas dependencias, ya están normados por el Ministerio del Interior 2017, espacios como: administrativos, operativos, prevención y seguridad.

Objetivo N° 4: Determinar los procesos de atención dentro del centro policial, según los delitos más frecuentes que se registran en el distrito de Huamachuco.

Los efectivos policiales nos indicaron los procesos que se desarrollan al realizar denuncias, las mismas que necesitan espacios secuenciales, además se debe contar con ambientes de asesoría legal, médico legista y psicológico (ver figura N°1,2 y 3), para la ayuda rápida de las víctimas, dándoles así mayor seguridad, privacidad y confianza. Los resultados concuerdan con los estudios de la Defensoría del Pueblo Perú (2017), donde precisa “El protocolo elaborado por el Ministerio del Interior: *las comisarías deben contar con áreas de uso exclusivo para garantizar la seguridad y privacidad de las víctimas, además se debe dar orientación con profesionales especializados (psicólogos, abogados, médico legista), para que puedan recuperar la confianza y sean capaces de denunciar a sus agresores sin temor*”.

Objetivo N° 5: Definir los espacios y características que requieren los procesos de atención referentes al objetivo anterior.

Los entrevistados mencionaron que estos ambientes, deben tener mayor privacidad y seguridad según cada espacio, con una secuencia especial y directa, sin que se cruce con los demás tipos de servicios, también contar con equipos tecnológicos modernos, para tener mayor control en todos los aspectos. Estos datos se alinean con la teoría del director de tecnologías de la información y comunicaciones de la PNP, coronel PNP (2017), quien afirma que: “*la tecnología va de la mano con la policía, ya que la modernización de sus herramientas de control, sumado con aplicaciones móviles, ayuda a estos centros policiales para que tengan mayor control y coordinación con las comunidades*”. En efecto las características que deben tener estos ambientes, debe ser complementado con equipos tecnológicos, estos tendrán un mayor control, seguridad y orden de todo el edificio, así como también de la ciudad.

V. CONCLUSIONES

Objetivo N°1: Determinar los servicios que brinda la Comisaría Rural Sectorial y Unidades Especializadas en el distrito de Huamachuco.

Se concluye que investigación de violencia familiar, accidentes de tránsito, delitos y faltas leves, son el servicio más requerido de la Comisaría.

La DIVPOL solicita y centraliza la información, la DEPTRAN controla el tránsito vehicular y la DEPINCRI, investiga delitos de alto riesgos en sus diversas modalidades.

Objetivo N° 2: Determinar la cantidad y tipos de delitos más frecuentes, que se presentan en el distrito de Huamachuco.

El delito registrado con más frecuencia en la comisaría es violencia familiar 32% (6 denuncias promedio por día), accidentes de tránsito 16 % (3 denuncias promedio por día). La DEPINCRI registra el delito de tráfico de drogas 34 % (2 denuncias promedio por día), personas desaparecidas 22 %; (2 denuncias promedio por día).

Objetivo N° 3: Definir la cantidad de efectivos policiales que se requieren y los ambientes básicos dentro del centro policial y unidades especializadas.

Concluimos que, en la comisaría se requiere 140 efectivos policiales (120 varones y 20 mujeres), en la DIVPOL 10 efectivos policiales (6 varones y 4 mujeres), en la DEPTRAN 30 efectivos policiales (24 varones y 6 mujeres), y en la DEPINCRI 36 efectivos policiales (26 son varones y 10 mujeres).

Se concluye que los ambientes básicos y más importantes a destacar, con las que deben contar las dependencias policiales, estarán zonificados de la siguiente manera:

Zona Pública: módulo de atención al ciudadano

Zona operativa: sección de violencia familiar, delitos y faltas, investigación de accidentes de tránsito/ dosaje etílico, of. de participación ciudadana, sección de investigación del delito contra el cuerpo la vida y la salud, investigación contra el patrimonio y personas desaparecidas.

Zona de reflexión: sala de meditación + servicios higiénicos (mujeres, hombres), sala de retención + servicios higiénicos de jóvenes menores de 17 años.

Concluimos que los procesos, de acuerdo a los delitos más frecuentes tienen la siguiente secuencia:

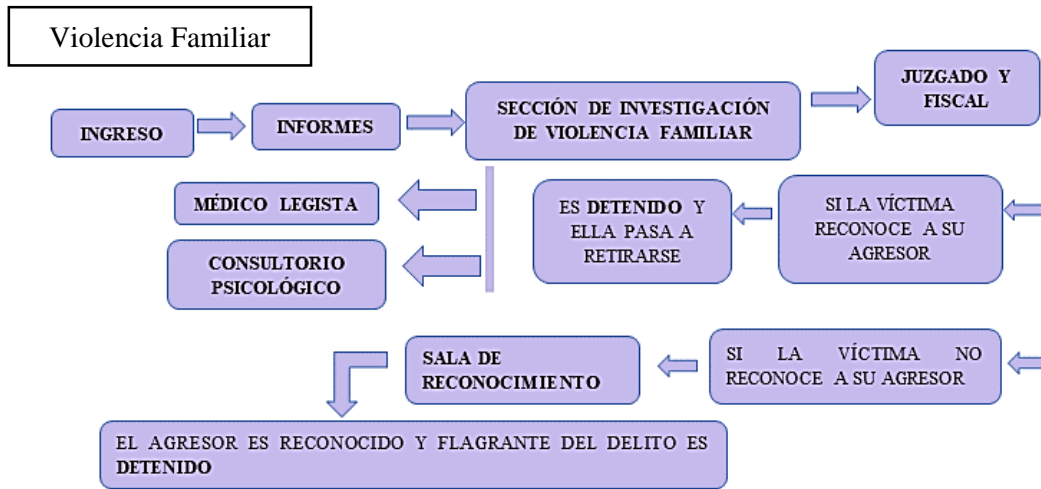

Fuente: Elaboración propia

Tráfico Ilícito De Drogas

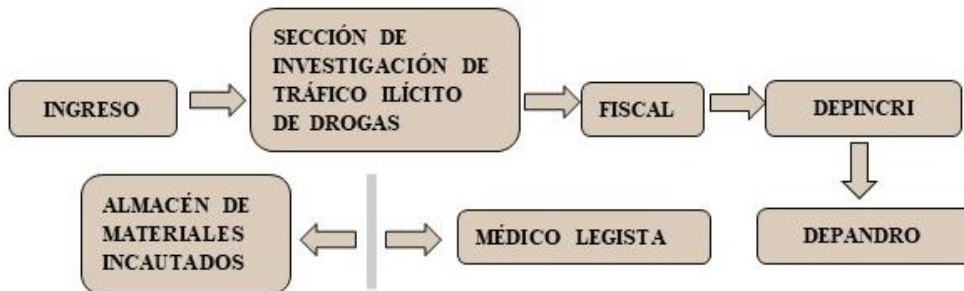

Fuente: Elaboración propia

El proceso que le corresponde al detenido



Fuente: Elaboración propia

Objetivo N°5: Definir los espacios y características que requieren los procesos de atención en el centro policial y unidades especializadas.

Se concluye lo siguiente:

Para la víctima o denunciante, se requiere de los siguientes espacios

- Consultorio Psicológico: espacio que garantiza la privacidad, tanto visual y auditiva.
- Consultorio del médico Legista: ambiente con condiciones de control visual tanto en su exterior e interior.
- Oficina de asesoría legal: espacio dinámico y activo.
- Sala de reconocimiento: ambientes acústicos, con cámaras Gesell.

Para el detenido se requiere de los siguientes espacios

- Salas de declaración preliminar: ambiente destinado solo para la declaración del detenido.
- Salas de interrogación: ambiente cerrado, con poca luz natural y tratamiento acústico.
- Salas de meditación y retención: ambientes desagradables, que transmitan miedo.

VI. RECOMENDACIONES

Objetivo N° 1: Determinar los servicios que brinda la comisaría rural sectorial y unidades especializadas, en el distrito de Huamachuco.

se recomienda en la sección de investigación violencia familiar que: debe estar relacionada con espacios para atender física y psicológica, los ambientes deben ser especializados, si llegan con niños menores de 5 años; la DEPINCRI debe estar ubicada en una zona con acceso al público, con mayor privacidad por los tipos de delitos que se atienden.

Objetivo N° 2: Determinar la cantidad y tipos de delitos más frecuentes que se presentan en el distrito de Huamachuco.

Se sugiere ubicar los espacios de las denuncias, en una zona accesible que permita una atención rápida; estos ambientes contarán con un aforo mínimo para 6 denunciante y acompañantes, estarán relacionados con una sala de espera.

Objetivo N° 3: Definir la cantidad de efectivos policiales que se requieren y los ambientes básicos dentro del centro policial y unidades especializadas.

Se debe considerar la cantidad de efectivos policiales requeridos, determinar las dimensiones de los espacios donde van a laborar y pernoctar, así mismo estos deben estar zonificados: pública, administrativa, operativa, reflexión, descanso y servicio, (Ver Anexo N°2).

Objetivo N° 04: Determinar los procesos de atención dentro del centro policial según los delitos más frecuentes que se registran en el distrito de Huamachuco.

Los ambientes de las denuncias, deben estar conectadas directamente con el consultorio psicológico, médico legista y asesoría legal, también se tendrán salas de reconocimiento e interrogación, además las circulaciones serán definidas y separadas de acuerdo al tipo de usuario.

Objetivo N° 5: Definir los espacios y características que requieren los procesos de atención, en el centro policial y unidades especializadas.

Se recomienda que algunos ambientes deben tener en cuenta la privacidad y seguridad, con una secuencia especial y directa, sin que se crucen con los demás tipos de servicios, debiendo tener una máxima seguridad para mantener el control.

REFERENCIAS

TESIS

- Montaña Rodríguez, J. A. (2016). Estación policial D-11 Achachicala. (Proyecto de Grado, Universidad Mayor de San Andrés). Recuperado de <https://repositorio.umsa.bo/bitstream/handle/123456789/13049/PG-3847.pdf?sequence=1&isAllowed=y>
- Gutiérrez Flores, J. L. (2019). Nueva Central Operativa de Emergencias para la Policía Nacional del Perú. (Para optar el título profesional de Arquitecto, **Universidad Peruana de Ciencias Aplicadas**). **Recuperado de** https://repositorioacademico.upc.edu.pe/bitstream/handle/10757/625997/Guti%3%a9rrezF_J.pdf?sequence=3&isAllowed=y
- Leiva Castellano, S. (2012). Complejo policial Santiago Centro. (proyecto de Título, Universidad de Chile). Recuperado de <http://repositorio.uchile.cl/handle/2250/112859>
- Escalante Martínez, L. E. (2017). División Regional de Investigación Criminal la Libertad-CAP. Alcides Vigo Hurtado. (Para optar el título profesional de Arquitecto, Universidad Privada Antenor Orrego). Recuperado de http://webcache.googleusercontent.com/search?q=cache:VYLK43cnJ6wJ:repositorio.upao.edu.pe/bitstream/upaorep/4962/1/RE_ARQUI_LUIS.ESCALANTE_DIVISION.REGIONAL.INVESTIGACION_DATOS.pdf+&cd=1&hl=es-419&ct=clnk&gl=pe
- **Jordán Fernández, E. A. (2015). Central de Emergencias Policial. (Para optar por el título profesional de Arquitecto, Universidad Peruana de Ciencias Aplicadas). Recuperado de** <https://repositorioacademico.upc.edu.pe/handle/10757/620762>
- Hernández Fuentes, J. A. (2017). Comisaria Modelo para la Policía Nacional Civil (PNC) Escuintla. **(Para optar por el título de Arquitecto, Universidad de San Carlos de Guatemala)** Recuperado de <http://www.repositorio.usac.edu.gt/8491/1/JOEL%20ALFONSO%20HERN%3%81NDEZ%20FUENTES.pdf>

Páginas Web

- La República. (08 de abril, 2018). El Perú es el segundo país con las cifras más altas de Inseguridad: solo Venezuela le gana. Recuperado de <https://larepublica.pe/sociedad/1223999-el-peru-es-el-segundo-pais-con-las-cifras-mas-altas-de-inseguridad-solo-venezuela-le->

gana/?fbclid=IwAR1a3GTEdFmk0fVuucV1NfVg1-
hc6lno4ecdRr7iNucn6dKKPYc2vllIneg

- RPP Noticias (22 de febrero, 2018). Trujillo fue la más golpeada por la delincuencia en el 2017. Recuperado de <https://rpp.pe/peru/la-libertad/trujillo-fue-la-mas-golpeada-por-la-delincuencia-el-2017-noticia-1106611?ref=rpp>
- Kinney J. (15 de julio, 2016). Designing a policía station that serves the community. Recuperado de https://nextcity.org/daily/entry/good-police-station-design-community?fbclid=IwAROX8p6u6P7w4JwUMv_HvcMhwGD9cqt0Zczt0IXMwnnadXlyWrBJFArgss
- Defensoría del Pueblo. (setiembre, 2018). Por una atención policial de calidad con respeto a los derechos fundamentales. Recuperado de <https://www.defensoria.gob.pe/wp-content/uploads/2018/10/Informe-de-Adjuntia-No-004-2018-DP-ADHPD-PPPDDP.pdf>
- Gang J. (26 de abril, 2016). Arquitecta condecorada repensó de las estaciones de policía en Chicago. Recuperado de <https://www.nacion.com/el-mundo/interes-humano/arquitecta-condecorada-repenso-el-diseno-de-las-estaciones-de-policia-en-chicago/MQSNVRRPWVB6FGMHKUGY5KWCM/story/>
- Ministerio del Interior. (15, octubre 2017). Reglamento del decreto legislativo N°1267, Ley de la Policía Nacional del Perú. [N°026 de 2017]. Recuperado de <http://www.gacetajuridica.com.pe/boletin-nvnet/ar-web/DS0262017IN.pdf>
- Resolución Ministerial. (25, abril 2019). Manual para brindar una atención de calidad a la ciudadanía en dependencias policiales, con énfasis en Comisarias y Depincri. [N° 586 de 2019] Recuperado de <https://webcache.googleusercontent.com/search?q=cache:-FEAmkRFFDKJ:https://www.gob.pe/institucion/mininter/normas-legales/274191-586-2019-in+&cd=1&hl=es-419&ct=clnk&gl=pe>
- Proyectosinergias. (07, julio 2011). A fondo: Nueva Comisaria de Fuencarral- El Pardo. Voluar Arquitectura. Recuperado de http://pe.globedia.com/fondo-comisaria-fuencarral-pardo-voluar-arquitectura?fbclid=IwAR133wMIqkFsoVd1PRqSy8KIYc040IdYm3dC5_SiGpxyxfSiMtqIRL4yluk
- Duque, K. (12,2012). Estación de policía Belén/EDU. Recuperado de <https://www.archdaily.pe/pe/02-130063/estacion-de-policia-belen-edu>

- Esquitino, R. (10, setiembre 2014). Los calabozos de Alicante sacan los colores al sindicato policial más antiguo. Recuperado de https://elpais.com/ccaa/2014/09/10/valencia/1410376591_235292.html?fbclid=IwAR2J8vJEXSgSS6GkhVPEgLC3ZhXdwgLC2oV0LqegK5iN_gtJlawDjnlUBdcl
- Alvarado, N. (28, setiembre 2016). Para tener ciudades más seguras, partamos por mejorar nuestras Policía. Recuperado de <https://blogs.iadb.org/seguridad-ciudadana/es/para-tener-ciudades-mas-seguras-partamos-por-mejorar-nuestras-policia/>
- INEI. (30, setiembre 2014). Glosario de términos. Recuperado de https://www.inei.gov.pe/media/MenuRecursivo/GLOSARIO_TERMINOS.pdf
- Zapata, S. y Viviano, T. (6, agosto 2018). Protocolo de actuación conjunta entre los CEM y Comisarias. Recuperado de <https://observatorioviolencia.pe/protocolo-cem-en-comisarias/>
- Aguilar, F. (2009). Manual de organización y funciones (MOF)- de la 3ra DIEMCFFAA. Recuperado de https://www.peru.gob.pe/docs/PLANES/13019/PLAN_13019_Proyecto%20MOF%202010%20-%202ra.%20DIEMCFFAA_2010.pdf
- Rebaza, L. (2018). Plan distrital de seguridad ciudadana Huamachuco 2018. Recuperado de <http://www.munihuamachuco.gob.pe/docs/codisec/plan2018Marzo.pdf>
- Cayma. (10, diciembre 2015). Memoria anual de la comisaria PNP, Cayma. Recuperado de https://www.academia.edu/25198116/POLICIA_NACIONAL_DEL_PERU_REGPOARE-DIVPOS_COMISARIA_PNP_CAYMA
- Hernández Fuentes, J. A. (2017). Comisaria Modelo para la Policía Nacional Civil (PNC) Escuintla. Recuperado de <http://www.repositorio.usac.edu.gt/8491/1/JOEL%20ALFONSO%20HERN%C3%81NDEZ%20FUENTES.pdf>

ANEXOS

Anexo N° 1 – Matriz de objetivos, conclusiones y recomendaciones.

1-DETERMINAR LOS SERVICIOS QUE BRINDA LA COMISARIA Y UNIDADES ESPECIALIZADAS EN EL DISTRITO DE HUAMACHUCO	
CONCLUSIONES	RECOMENDACIONES
<p>Los servicios que brindan las dependencias policiales en Huamachuco son:</p> <p>Comisaria Rural Sectorial</p> <ul style="list-style-type: none"> ✓ Investigación de violencia Familiar ✓ investigación de accidentes de tránsito ✓ Investigación de delitos y faltas leves. ✓ Participación ciudadana <p>DIVPOL</p> <ul style="list-style-type: none"> ✓ Solicita y centraliza la información. <p>DEPTRAN</p> <ul style="list-style-type: none"> ✓ Controla el tránsito vehicular <p>DEPINCRI</p> <ul style="list-style-type: none"> ✓ Investiga delitos de alto riesgo en sus diversas modalidades 	<ul style="list-style-type: none"> • Se recomienda que la sección de investigación Violencia Familiar, debe tener espacios para atender la parte física, psicológica, y espacios especializados si se llega con niños menores de 5 años. • La sección de delitos y faltas leves estará continua a las áreas de médica básica y psicológica. • La sección de investigación de accidentes de tránsito, debe vincularse con un tópico, y contar con un espacio para la ubicación de los vehículos incautados. • El área de participación ciudadana, contara con un espacio para las reuniones comunitarias. • Para la DIVPOL y DEPTRAN se ubicaran en una zona restringida al público. • La DEPINCRI, estará ubicada en una zona con acceso al público, con mayor privacidad por los tipos de delitos que se atienden.

2-DETERMINAR LA CANTIDAD Y TIPOS DE DELITOS MÁS FRECUENTES QUE SE PRESENTAN EN EL DISTRITO DE HUAMACHUCO.

CONCLUSIONES	RECOMENDACIONES
<p>Delitos más frecuentes registrados:</p> <p>En la Comisaria</p> <ul style="list-style-type: none"> ➤ Es violencia familiar con un 32% (6 denuncias promedio diarias), ➤ Accidentes de tránsito con un 16 % (3 denuncias promedio diarias). <p>En la DEPINCRI</p> <ul style="list-style-type: none"> ➤ Tráfico de droga con un 34 % (2 denuncias promedio diarias) ➤ Personas desaparecidas con un 22 %; (2 denuncias promedio diarias) 	<ul style="list-style-type: none"> ➤ Se recomienda ubicar a los espacios de denuncias de los delitos más frecuentes en una zona donde sea rápida y accesible. ➤ Se sugiere que estos ambientes tengan un aforo mínimo para 6 denunciante y acompañantes, el cual debe estar relacionada con una sala de espera. ➤ Se recomienda ubicar a los espacios Unidad especializada DEPINCRI en una zona con mayor privacidad, y relacionada directamente con la sala de reuniones. ➤ El almacén de materiales incautados deberá estar ubicada en una zona de uso estrictamente policial.

3-DEFINIR LA CANTIDAD DE EFECTIVOS POLICIALES QUE SE REQUIERE Y LOS AMBIENTES BÁSICOS DENTRO DEL CENTRO POLICIAL Y UNIDADES ESPECIALIZADAS.

CONCLUSIONES	RECOMENDACIONES
<p>Cantidad requeridas de Efectivos policiales :</p> <ul style="list-style-type: none"> Comisaria 140 (120 varones y 20 mujeres), DIVPOL 10 (6 varones y 4 mujeres), DEPTRAN 30 (24 varones y 6 mujeres), la DEPINCRI 36 (26 son varones y 10mujeres). Total 216 efectivos policiales en el Centro Policial. <p>Los ambientes básicos estarán zonificados de la siguiente manera:</p> <p>a) Zona Pública: Módulo de atención al ciudadano</p> <p>b) Zona Administrativa: oficina de administración, secretaria y mesa de partes, copias certificadas, comisario, coronel, logística y estadística.</p> <p>c) Zona operativa: Sección de violencia familiar, of. de participación ciudadana, armería, sección de investigación del delito contra el cuerpo la vida y la salud,</p>	<ul style="list-style-type: none"> Se recomienda considerar la cantidad de efectivos policiales requeridos, para determinar las dimensiones de los espacios donde van a laborar y pernotar. -Se recomienda para cada zona. <p>a) Contar con un módulo de atención en cada ingreso y contiguo a la sala de espera con un aforo para 9 personas diariamente.</p> <p>b) Las zonas administrativas estarán ubicadas en una zona restringida al público; por otra parte, las áreas de secretaria y mesa de partes, la oficina de copias certificadas, estén ubicadas en una zona donde el público tenga acceso rápido.</p> <p>c) La armería estará en una zona de uso estrictamente policial, y tener un control previo; por otro lado, el patio de vehículos incautados deberá estar en una zona fácil de ingresar y sacar vehículos siniestrados.</p> <p>d) Se recomienda que deben estar en el sótano, y contar con un control previo; se contara con 2 salas de meditación (Varones), 1 para mujeres en la comisaria y DEPINCRI; además contar con 1 sala de retención para menores de 17 años.</p> <p>-Cada dependencia policial tendrá la siguiente cantidad de dormitorios:</p>

<p>d) Zona de reflexión: sala de meditación (mujeres, hombres) y de retención.</p> <p>e) Zona de descanso: Dormitorios de oficiales y sub oficiales</p> <p>Zona de servicio: cocina, almacén, comedor, patio de formación.</p> <p>f) Zona de servicio: cocina, almacén, comedor, patio de formación.</p>	<p>e) La Comisaria contará con un aforo para 1 oficial varón y mujer; sub oficiales (30 varones y 10 mujeres); la DIVPOL 2 oficiales varones, y para los sub oficiales 3 varones y 2 mujeres; la DEPTRAN 1 oficial; 12 sub oficiales varones y 3 mujeres y la DEPINCRI un oficial; 12 sub oficiales varones, y 5 mujeres</p> <p>f) El comedor será de auto servicio y tendrá un aforo para 56 efectivos policiales; el patio de formación debe estar vinculado con el ingreso de los efectivos policiales.</p>
--	--

4-DETERMINAR LOS PROCESOS DE ATENCIÓN DENTRO DEL CENTRO POLICIAL SEGÚN LOS DELITOS MÁS FRECUENTES QUE SE REGISTRAN EN EL DISTRITO DE HUAMACHUCO

CONCLUSIONES

RECOMENDACIONES

- El proceso que le corresponde a la víctima violencia Familiar



- Tráfico Ilícito de drogas.

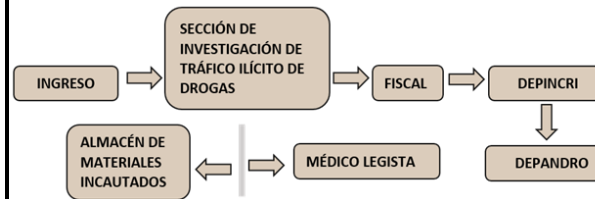

- El proceso que le corresponde al detenido

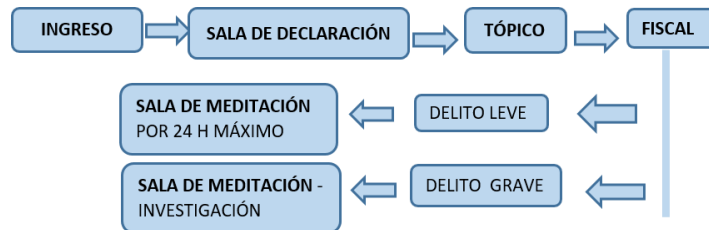

- Los ambientes de las denuncias deben estar conectadas directamente con un tópic, consultorio psicológico, consultorio del médico legista y la oficina de asesoría legal.
- Se recomienda que las circulaciones serán definidas y separadas de acuerdo al tipo de usuario.
- Las áreas de las denuncias deben de contar con una sala de espera, para las denunciante y acompañantes.
- Se recomienda contar con una sala de identificación (cámaras Gesell.)
- El proceso del detenido estará ubicado en el sótano, y las salas de meditación estarán ubicadas de acuerdo al nivel de peligro.
- Se recomienda tener un tópic la ayuda médica básica del detenido.

5-DEFINIR LOS ESPACIOS Y CARACTERÍSTICAS QUE REQUIEREN LOS PROCESOS DE ATENCIÓN EN EL CENTRO POLICIAL Y UNIDADES ESPECIALIZADAS.

CONCLUSIONES	RECOMENDACIONES
<p>Se concluye que los espacios que se requiere para el proceso de atención de la víctima o denunciante son:</p> <ul style="list-style-type: none"> a) Salas de identificación. b) Salas de interrogación. c) Consultorio del médico Legista. d) Oficina de asesoría legal. e) Consultorio psicológica f) Salas de meditación. 	<ul style="list-style-type: none"> • Se recomienda que las caracterizas que deben tener los ambientes mencionados son: • a) Se recomienda que este ambiente debe ser cerrado y acústico para controlar el ruido y la ventilación y estará relacionada con una sala de espera. • Debe contar con un vidrio espejo (Cámaras Gesell). • b) También será un espacio cerrado y acústico. • Se sugiere contar con una mesa y silla fija de respaldo recto para el interrogado, mientras que para el interrogador un mobiliario semi móvil y contar con equipos tecnológicos modernos discretos. • c) Se recomienda contar con ventanas grandes y alargadas horizontales con vidrios con doble acristalamiento para un mejor aislamiento térmico y acústico. • El espacio donde se va a examinar a la víctima, debe tener control visual. • d) Se sugiere que debe estar ubicado contiguo a las áreas de psicología y médico legista, manteniendo una secuencia para brindar el mejor servicio a la víctima. • Se recomienda para el proceso del detenido • f) Se recomienda que estos ambientes estén ubicados en el sótano, y con controles previos. • Tienen que estar separadas por sexo y nivel de peligro. • En la parte frontal de estas deben tener rejas de acero, para más control y visualización. • Se sugiere contar con un inodoro turco el cual tendrá un control visual y un lavatorio, ambos serán de acero por medidas de seguridad y bancas fijas de concreto.

**MODELO DE ENTREVISTA AL EFECTIVO POLICIAL DE LA COMISARIA
RURAL SECTORIAL Y UNIDADES ESPECIALIZADAS EN EL DISTRITO DE
HUAMACHUCO**

UNIVERSIDAD CÉSAR VALLEJO
ESCUELA DE ARQUITECTURA
FACULTAD DE ARQUITECTURA



CUESTIONARIO DE ENTREVISTA A EFECTIVOS POLICIALES

Fecha: _____

Hora: _____

Entrevistador: _____

PRESENTACIÓN

Como parte de nuestra tesis en la facultad Arquitectura de la universidad Cesar vallejo estamos realizando la técnica de la entrevista que tiene por finalidad recoger información sobre la investigación titulada “DELITOS MÁS FRECUENTES COMO BASE PARA LOS REQUERIMIENTOS ARQUITECTÓNICOS DE UN CENTRO POLICIAL RURAL SECTORIAL Y UNIDADES ESPECIALIZADAS- HUAMACHUCO 2019”. La información brindada en esta entrevista es de carácter confidencial, solo será utilizada para los propósitos de investigación. Agradecemos su colaboración.

PREGUNTAS:

1. ¿Qué servicios brinda la Comisaria en el distrito de Huamachuco?
2. ¿Qué servicios brinda la DIVOPL en el distrito de Huamachuco?
3. ¿Qué servicios brinda la DEPTRAN en el distrito de Huamachuco?
4. ¿Qué servicios brinda la DEPINCRI en el distrito de Huamachuco?

5. ¿Qué tipo de servicio debe tener una persona que lleve a su hijo menor de 5 años mientras realiza una denuncia en el Centro Policial?
6. ¿Cuáles son los delitos registrados en la Comisaria y unidades especializadas? De estos ¿Cuáles son los más frecuentes y más peligrosos?
7. ¿Cuántas denuncias promedio se registran al día?
8. ¿Cuántos detenidos jóvenes y adultos según el sexo hay al día en las salas de meditación en la comisaria y en la DEPINCRI?
9. ¿Cuántos retenidos jóvenes menores de 17 años según el sexo hay al día en las salas de meditación?
10. ¿Cuáles son los días de mayor atención del servicio que ustedes brindan en la semana? Y en esos días de mayor servicio que brindan ¿cuáles son los que más se presentan?
11. ¿Cuántos vehículos incautados suelen tener juntos en un tiempo determinado?
12. Podría mencionar según el grado jerárquico ¿Cuántos policías mujeres y hombres hay en la comisaria, DIVPOL y unidades especializadas? ¿Y cuantos pernotan según sus actividades?
13. Podría mencionar ¿Cuántos policías mujeres y hombres requiere en la comisaria, DIVPOL y unidades especializadas? ¿Y cuantos se requieren que pernotan según sus actividades?
14. ¿Cuáles son los ambientes y espacios básicos que debería de contar una Comisaria Tipo A?
15. ¿Cuáles son los ambientes y espacios básicos que debería de contar la DIVPOL?
16. ¿Cuáles son los ambientes y espacios básicos que debería de contar la unidad especializada DEPTRAN?

17. ¿Cuáles son los ambientes y espacios básicos que debería de contar la unidad especializada DEPINCRI?
18. ¿Qué espacios necesitan para su formación física?
19. ¿Cuántos y que tipos de vehículos policiales disponibles tienen en la comisaria y unidades especializadas?
20. ¿Cuántos qué tipos de vehículos policiales requieren en el centro policial?
21. ¿Cuál es el proceso que se da a los detenidos de acuerdo al delito?
22. ¿Cuál es el tiempo determinado que se tiene detenido en las salas meditación de detención?
23. ¿Cuáles son los procesos de atención que se hace en una denuncia de violencia familiar?
24. ¿Cuáles son los procesos de atención que se hace en una denuncia de un accidente de tránsito?
25. ¿Cuáles son los procesos de atención que se hace en una denuncia de lesiones?
26. ¿Cuáles son los procesos de atención que se hace en una denuncia de Hurtos?
27. ¿Cuáles son los procesos de atención que se hace en una denuncia de estafas?
28. ¿Cuáles son los procesos de atención que se hace en una denuncia de personas desaparecidas?
29. ¿Cuáles son los procesos de atención que se hace en una denuncia de tráfico de drogas?
30. ¿Cuáles son los procesos de atención que se hace en una denuncia de extorciones?
31. ¿Qué espacios y características debe tener las salas meditación de detención?

32. ¿Qué espacios y características debe tener las salas de meditación de retención?
33. ¿Qué características deben tener los ambientes donde se realizan los interrogatorios a los presuntos delincuentes?
34. ¿Qué características deben tener los ambientes donde la víctima reconoce a su agresor?
35. ¿Qué características deben tener los ambientes donde se realizan las denuncias sobre violencia familiar?
36. ¿Qué características deben tener los ambientes donde se realizan las denuncias de la sección de delitos y faltas?
37. ¿Qué características deben tener los ambientes de la sección de tránsito?
38. ¿Qué características deben tener los ambientes el patio de vehículos incautados?
39. ¿Qué características deben tener los ambientes de materiales incautados?
40. ¿Qué características deben tener los ambientes de armería?
41. ¿Qué características deben tener los ambientes de la DEPINCRI en temas de seguridad?

Tabla N° 7

- ❖ Tipo de servicio que debe tener una persona que lleve a su hijo menor de 5 años mientras realiza una denuncia en el Centro Policial

DEPENDENCIA	SERVICIO
CENTRO POLICIAL	1. Guardería

Fuente: Elaboración Propia

Como se observa en la tabla N° 7 el **Centro Policial** deberá brindar servicio de guardería cuando las circunstancias lo ameriten.

Tabla N° 8

- ❖ Cantidad de detenidos jóvenes y adultos según el sexo hay al día en las salas de meditación.

DEPENDENCIAS	SEXO	CANTIDAD AL DÍA	CANTIDAD AL MES
COMISARIA RURAL SECTORIAL	Femenina	-----	1 a 2
	Masculino	3	93
DEPINCRI (Departamento De Investigación Criminal)	Femenina	-----	1 a 2
	Masculino	1	31

Fuente: Comisaria Rural Sectorial PNP y DEPINCRI Huamachuco 2019

Observando la tabla N° 8 en la Comisaria Rural Sectorial, la cantidad de detenidos al día del sexo masculino son 3 y al mes la cantidad promedio 93, del sexo femenino la frecuencia es muy esporádica al día, sin embargo, al mes hay entre 1 a 2 detenidas. En la DEPINCRI también se puede observar que en el sexo femenino no hay mucha incidencia, al mes hay entre 1 a 2 detenidas, y del sexo masculino 1 al día y al mes la cantidad promedio es de 31.

Tabla N° 9

- ❖ Cantidad de retenidos jóvenes menores de 17 años según el sexo al día en las salas de meditación

DEPENDENCIA	SEXO	CANTIDAD	CANTIDAD AL AÑO	%
COMISARIA RURAL SECTORIAL	masculino	5	6	90
	femenina	1		10
	total			6
DEPINCRI (departamento de investigación criminal)	masculino	5	6	90
	femenina	1		10
	total			6

Fuente: Comisaria Rural Sectorial PNP y DEPINCRI Huamachuco 2019

Se puede apreciar en la tabla N° 9 que la cantidad de retenidos (jóvenes menores de 17 años) en la Comisaria y en la DEPINCRI no es muy frecuente, al año se presentan 6 casos, del sexo masculino 90 % y del sexo femenino 10 %.

Tabla N° 10

- ❖ Días de mayor atención del servicio que brindan en la semana, y delitos que más se presentan.

DEPENDENCIA	DÍAS DE MAYOR ATENCIÓN	DENUNCIAS QUE MÁS SE PRESENTAN	CANTIDAD	SUB TOTAL	%
COMISARIA RURAL SECTORIAL	- Viernes - Sábado - Domingo	- Violencia Familiar.	6	18	30
		- Conducción en estado de ebriedad.	4	12	25
		- Accidentes de tránsito.	3	9	20
		- Perdida de documentos	2	6	10
		- Hurtos simples.	1	3	5
	18 DENUNCIAS AL DIA PROMEDIO	- Robos simples.	1	3	5
		- Lesiones leves	1	3	5
Total			18	54	100 %

Fuente: Elaboración Propia

En la tabla N° 10 los días de mayor atención del servicio que brinda la Comisaria Rural Sectorial son: viernes, sábados y domingos, con un promedio total de 18 denuncias al día, los delitos que más se presentan son Violencia Familiar 30 %, conducción en estado de ebriedad 25%, accidentes de tránsito 20 %, pérdida de documentos 10 %, hurtos simples, robos simples y lesiones leves 5%.

Tabla N° 11

DEPENDENCIA	DÍAS DE MAYOR ATENCIÓN	DENUNCIAS QUE MÁS SE PRESENTAN	CANTIDAD	SUB TOTAL	%
DEPINCRI (Departamento De Investigación Criminal)	- Lunes - Martes - Miércoles	- Personas desaparecidas.	4	12	55
		- Secuestro al paso.	2	6	27
	8 DENUNCIAS AL DIA PROMEDIO	- Estafas.	1	3	14
		- Extorciones.	1	3	4
	Total			8	24

Fuente: Elaboración Propia

Se observa en la tabla N° 11, en la DEPINCRI los días de mayor atención del servicio que brindan son: lunes, martes y miércoles; con un promedio total de 8 denuncias al día los delitos que más se presentan son: denuncias de personas desaparecidas 55%, secuestro al paso 27 %, estafas 14 %, y extorciones 4 %.

Tabla N° 12

❖ Cantidad de vehículos incautados tiene juntos en tiempo determinado

DEPENDENCIA	TIPOS DE VEHÍCULOS	CANTIDAD EN UN DIA		TIEMPO
		VEHÍCULOS REQUISITORIADOS	VEHÍCULOS INTERVENIDOS	
COMISARIA RURAL SECTORIAL	- Autos o camionetas	3	1	3 días máximo
	- Moto taxi	4	2	3 días máximo

Fuente: Comisaria Rural Sectorial PNP 2019.

Se aprecia en la tabla N° 12 los tipos y cantidad de vehículos incautados que se tiene en la Comisaria Rural Sectorial son: vehículos requisitoriados 3 autos o camionetas, 4 motos

taxis, así mismos vehículos intervenidos se tiene la cantidad de 1 auto o camionetas, 2 moto taxis, el tiempo determinado que se tiene juntos es de 3 días máximo.

Tabla N° 13

❖ Tipos y cantidad de efectivos policiales en la Comisaría y unidades especializadas.

DEPENDENCIA	TIPOS		CANTIDAD-SEXO	%
COMISARIA RURAL SECTORIAL	Oficial Superior	Comandante	1 M	2
	Oficiales	Teniente	1M	2
		Alférez	1M	2
		Superior	1M	2
		Brigadieres	1 M	2
	Sub oficial técnico	Sub oficial técnico de primera.	2 M/F	4
		Sub oficial técnico de segunda.	2 F	4
		Sub oficial técnico de tercera	2 M/F	4
	Sub oficial	Sub oficial de segunda	8 M	18
		Sub oficial de tercera	28 M	60
Total			47	100 %

Fuente: Comisaría Rural Sectorial PNP 2019.

Como se observa en la tabla N° 13 el tipo y la cantidad del personal que laboran dentro de la Comisaría Rural Sectorial en donde posee un total 47 efectivos policiales, la mayor cantidad son del sexo masculino 43 efectivos policiales , en el sexo femenino con la cantidad de 4 efectivos policiales, la mayoría que laboran en la Comisaría son Sub oficial de tercera con 60%, 18% Sub oficial de segunda, 4% Sub oficial técnico de primera, Sub oficial técnico de segunda, Sub oficial técnico de tercera y el 2% son comandante, Teniente, alférez superior, brigadier.

Tabla N° 14

DEPENDENCIA	TIPOS		CANTIDAD-SEXO	%
DIVPOL (División Policial)	Oficial Superior	Coronel	1 M	12
		Comandante	1M	12
	Oficial	Mayor	1 M	12
	Sub oficial técnico	Sub oficial técnico de segunda.	1 F	12
		Sub oficial técnico de tercera	1M	12
	Sub oficial	Sub oficial de segunda	1F	12
		Sub oficial de tercera	2 F	28
	Total		8	100 %

Fuente: Comisaria Rural Sectorial PNP 2019

Como se observa en la tabla N° 14 el tipo y la cantidad del personal que laboran en la DIVPOL donde posee un total 8 efectivos policiales, del sexo masculino 4, en el sexo femenino 4, la mayoría son sub oficiales de tercera con 28%, 12% Sub oficial de segunda, 12% Sub oficial técnico de segunda, Sub oficial técnico de tercera, 12% mayor, y 12% coronel, comandante.

Tabla N° 15

DEPENDENCIA	TIPOS		CANTIDAD-SEXO	%
DEPTRAN (Departamento De Transito)	Sub oficial	Sub oficial de primera	1 M	14
		Sub oficial de segunda	2 M	29
		Sub oficial de tercera	4 M	57
Total			7	100 %

Fuente: Comisaria Rural Sectorial PNP 2019.

Se aprecia en la tabla N° 15 la unidad especializada DEPTRAN posee un total 7 efectivos policiales, donde todos son del sexo masculino, el 57% son sub oficiales de tercera, 29 % sub oficiales de segunda, 14% Sub oficial de primera.

Tabla N° 16

DEPENDENCIA	TIPOS		CANTIDAD-SEXO	%
DEPINCRI (Departamento de Investigación Criminal)	Oficiales Superiores	Comandante	1 M	6
	Oficiales	Brigadier	1 M	6
	Sub oficial técnico	Sub oficial técnico de primera.	2 M	13
		Sub oficial técnico de tercera	5 M	31
		Sub oficial de primera	7 M	44
Total			16	100 %

Fuente: DEPINCRI Huamachuco 2019

Se observa en la tabla N°16 el tipo y la cantidad del personal que laboran dentro de la DEPINCRI con un total de 16 efectivos policiales, todos son de sexo masculino, la mayoría son sub oficial de primera con 44 %, seguido 31 % sub oficial técnico de tercera, 13 % sub oficial técnico de primera, 6 % brigadier y 6 % comandante.

Tabla N° 17

❖ Cantidad de efectivos policiales pernotan según sus actividades.

DEPENDENCIA	ACTIVIDADES	CANTIDAD	%
COMISARIA RURAL SECTORIAL	Patrullaje motorizado	8	18
	Patrullaje a pie	4	8
	Patrullaje integrado	4	8
	Patrullaje vehicular	4	8
	Investigación de violencia familiar	5	10
	Investigación de delitos y faltas	2	5
	Labores Administrativos (copias certificadas, mesa de partes, secretaria)	3	6
	Supervisión y control	1	5
	Servicio de guardia	2	5
	calabocero	2	5
	Armería	2	5
	Participación ciudadana	3	5
	Investigación de accidentes de tránsito	2	5

	Vigilante de puerta	2	5
	Comisario	1	2
	Total	45	100%

Fuente: Comisaria Rural Sectorial PNP 2019.

En la tabla N° 17 en la Comisaria Rural que 47 efectivos policiales están laborando en la Comisaria y según sus actividades, la mayor cantidad de efectivos policiales laboran en patrullaje motorizado con 18 %, seguido con 8 % patrullaje a pie, patrullaje integrado, patrullaje vehicular, 10 % investigación de violencia familiar, 5%, investigación de delitos y faltas, 6%, labores administrativos, 5 %, supervisión y control, servicio de guardia, calabocero, armería, participación ciudadana, investigación de accidentes de tránsito, vigilante de puerta y 2 % comisario.

Tabla N° 18

DEPENDENCIA	ACTIVIDADES	CANTIDAD	%
DIVPOL (División Policial)	Labores Administrativas (secretaria y mesa de partes)	2	32
	Coronel	1	17
	Comisario	1	17
	Logística	1	17
	Estadística	1	17
	Total	7	100%

Fuente: Comisaria Rural Sectorial PNP 2019.

En la tabla N° 18 la División policial posee la cantidad de 7 efectivos policiales, según sus actividades, la mayor cantidad de efectivos policiales laboran en labores administrativas con 32 %, seguido con 17 % coronel, comisario, logística, estadística.

Tabla N° 19

DEPENDENCIA	ACTIVIDADES	CANTIDAD	%
DPTRAN	Control de Transito	7	100
	Total	7	100 %

Fuente: Comisaria Rural Sectorial PNP 2019.

En la tabla N° 19 la unidad especialidad DEPTRAN posee la cantidad de 7 efectivos policiales, 100 % laboran en el control de tránsito.

Tabla N° 20

DEPENDENCIA	ACTIVIDADES	CANTIDAD	%
DEPINCRI (Departamento de Investigación Criminal)	Investigación del delito contra la vida, el cuerpo y la salud	2	12
	Investigación del delito contra el patrimonio	2	12
	Investigación de personas desaparecidas	2	12
	Vigilante de puerta	2	12
	Servicio de guardia	2	12
	calabocero	2	12
	Armería	2	12
	Supervisión y control	1	8
	Labores Administrativos (mesa de partes y secretaria)	1	8
	Total	16	100 %

Fuente: DEPINCRI Huamachuco 2019.

Se aprecia en la tabla N° 20 la DEPINCRI tiene la cantidad de 16 efectivos policiales la mayor cantidad de su personal policial laboran en investigación del delito contra la vida, el cuerpo y la salud, investigación del delito contra el patrimonio, investigación de personas desaparecidas, vigilante de puerta, servicio de guardia, calabocero, armería, y 8 % supervisión y control, labores administrativos.

Tabla N° 21

- ❖ Cantidad de efectivos policiales que requiere según sus actividades en la comisaria y unidades especializadas.

DEPENDENCIA	ACTIVIDADES	CANTIDAD DE EFECTIVOS POLICIALES QUE SE REQUIERE	%
	Patrullaje motorizado	24	17
	Patrullaje a pie	16	12
	Patrullaje integrado	6	4
	Patrullaje vehicular	32	25
	Investigación de violencia familiar y medidas de investigación	13	9
	Investigación de delitos y faltas	10	7

COMISARIA RURAL SECTORIAL	Labores Administrativos (copias certificadas, mesa de partes, secretaria)	7	5
	Supervisión y control	1	1
	Servicio de guardia	4	3
	Calabocero	2	1
	Armería	2	1
	Participación ciudadana	10	7
	Investigación de accidentes de tránsito	8	6
	Vigilante de puerta	4	1
	Comisario	1	1
	Total	140	100 %

Fuente: Elaboración Propia

Se aprecia en la tabla N° 21 que la Comisaria Rural Sectorial requiere 140 efectivos policiales, según sus actividades la mayor cantidad de efectivos policiales van a laborar en: patrullaje motorizado con 25 %, seguido con 17% patrullaje vehicular, 12 % patrullaje a pie, 4 % patrullaje integrado, 9 % investigación de violencia familiar, 7 % investigación de delitos y faltas y participación ciudadana, 6 % investigación de accidentes de tránsito, 5 % labores administrativas, 3 % servicio de guardia, 1 % supervisión y control, calabocero, armería, vigilante de puerta y comisario.

Tabla N° 22

DEPENDENCIA	ACTIVIDADES	CANTIDAD DE EFECTIVOS POLICIALES QUE SE REQUIERE	%
DIVPOL (División Policial)	Labores administrativas (secretaria y mesa de partes)	3	30
	Logística	2	20
	Estadística	2	20
	Coronel	1	10
	Comisario	1	10
	Sanitario	1	10
	Total	10	100 %

Fuente: Elaboración Propia

En la tabla N° 22 la DIVPOL requiere 10 efectivos policiales, según sus actividades, la mayor cantidad de efectivos policiales van a laborar en: labores administrativas con 30 %, seguido con 20% logística, estadística y, 10 % coronel, comisario, sanitario.

Tabla N° 23

DEPENDENCIA	ACTIVIDADES	CANTIDAD DE EFECTIVOS POLICIALES QUE SE REQUIERE	%
DEPTRAN	Control de tránsito	28	93
	Labores Administrativas (Jefatura y secretaria)	2	7
	Total	30	100 %

Fuente: Elaboración Propia

En la tabla N° 23 se aprecia que en la unidad especializada DEPTRAN requiere 30 efectivos policiales, según sus actividades, el 28 % intervienen en control de tránsito y 7% Labores administrativas.

Tabla N° 24

DEPENDENCIA	ACTIVIDADES	CANTIDAD DE EFECTIVOS POLICIALES QUE SE REQUIERE	%
DIPINCRI (Departamento de Investigación Criminal)	Investigación del delito contra el patrimonio	7	19
	Investigación del delito contra la vida, el cuerpo y la salud	7	19
	Investigación de personas desaparecidas	7	19
	Labores Administrativas (mesa de partes, secretaria)	4	11
	Vigilante de puerta	4	11
	Servicio de guardia	2	6
	Calabocero	2	6
	Armería	2	6
	Supervisión y control	1	3
	Total	36	100 %

Fuente: Elaboración Propia

Se aprecia en la tabla N° 24 la unidad especializada DEPINCRI requiere 36 efectivos policiales, según sus actividades, la mayor cantidad de efectivos policiales van a laborar en: investigación del delito contra el patrimonio, investigación del delito contra la vida, el cuerpo y la salud e investigación de personas desaparecidas con 19 %, seguido de labores administrativas, vigilante de puerta con 11%, servicio de guardia, calabocero, armería 6%, y 3% supervisión y control.

Tabla N° 25

❖ Espacios complementarios para su formación física de los efectivos policiales

DEPENDENCIA	AMBIENTES	RESPUESTAS	%
COMISARIA RURAL SECTORIAL	• Gimnasio	38	78
	• Sala Para Practicar Defensa Personal.	6	16
	• Sauna	3	6
Total		47	100%

Fuente: Elaboración propia

Según la tabla N° 25 en la Comisaria Rural Sectorial los efectivos policiales respondieron que los espacios complementarios que debería tener el centro policial para su formación física son: el 76 % cree que se debería contar con un gimnasio, el 16 % le interesa una sala para practicar defensa personal, el 6 % la implementación de un Sauna.

Tabla N° 26

DEPENDENCIA	AMBIENTES	RESPUESTAS	%
DEPINCRI (Departamento de Investigación Criminal)	• Gimnasio	8	50
	• Sala Para Practicar Defensa Personal.	5	31
	• Losa Deportiva	3	19
Total		16	100 %

Fuente: Elaboración propia

Según la tabla N° 26 los efectivos policiales de la DEPINCRI respondieron el 50 % le interesa la implementación de un gimnasio, el 31 % cree que se debería de implementar una sala para practicar defensa personal y el 19 % una losa deportiva.

Tabla N° 27

- ❖ Cantidad y tipos de vehículos policiales disponibles que tienen en la comisaria y unidades especializadas.

DEPENDENCIA	TIPOS DE VEHÍCULOS	CANTIDAD
COMISARIA RURAL SECTORIAL	- Camioneta 4x4	2
	- Moto lineal	3
DEPTRAN	- Moto lineal	5
DEPINCRI	- Moto lineal	1
	- Camioneta	1

Fuente: Comisaria Rural Sectorial PNP y DEPINCRI Huamachuco 2019

Se precisa en tabla N° 27 que las dependencias policiales en Huamachuco la cantidad y tipos de vehículos disponibles son: la Comisaria Rural Sectorial posee de 2 camionetas 4x4, 3 motos lineales, y en las unidades especializada DEPTRAN 5 motos lineales y en la DEPINCRI 1 moto lineal, 1 camioneta.

Tabla N° 28

- ❖ Vehículos policiales requieren en el centro policial

DEPENDENCIA	TIPO DE VEHÍCULO	CANTIDAD
COMISARIA RURAL SECTORIAL	- Camioneta 4x4	8
	- Moto lineal	5
DEPTRAN	- Moto lineal	15
DEPINCRI	- Camioneta 4x4	3
	- Moto lineal	4

Fuente: Comisaria Rural Sectorial PNP y DEPINCRI Huamachuco 2019

Se observa en la tabla N° 28 la cantidad de vehículos que se requieren en el centro policial a proponer, en la Comisaria Rural Sectorial se requiere 8 camionetas 4x4, 5 motos lineales, en la DEPTRAN 15 motos lineales, y en la DEPINCRI 3 camionetas 4x4, 4 motos lineales.

Anexo N° 3- Registro Fotográfico

Comisaria Rural Sectorial PNP Huamachuco.

Fotografía N° 1 Recepción al público



Fotografía N° 2 Oficina De Violencia Familiar



Fuente: Propia (2019)

No cuenta con ambientes adecuados desde la recepción de los denunciantes; como una sala de espera, un módulo de orientación al público y las oficinas para las diferentes denuncias de los tipos de actos delincuenciales, exponiendo a las víctimas, lo cual no garantiza la seguridad y privacidad que debe de brindar una comisaría según lo establecido por el ministerio del interior, así mismo todas los ambientes destinados para las labores administrativas y operativas no cuenta con una buena ventilación e iluminación natural afectando a los efectivos policiales para desarrollar sus labores.

Fotografía N° 3 Oficina de Comandancia.



Fotografía N° 4 Oficina.



Fotografía N° 5 escaleras del segundo nivel.



Fotografía N° 6 Muros de dormitorios de efectivos policiales.



Fotografía N° 6 dormitorios de efectivos policiales.



Fotografía N° 7 Duchas de efectivos policiales.



Fuente: Propia (2019)

Así mismo existe deterioro de infraestructura en sus instalaciones como: filtraciones de agua, humedad, moho y rajaduras en los techos, muros de oficinas y dormitorios de los efectivos policiales afectando en su desempeño laboral y salud, ya que ellos pernoctan en la comisaria

Fotografía N° 8 Sala de meditación de Varones.



Fotografía N° 9 Sala de meditación de Varones.



Fuente: Propia (2019)

De tal manera existen dos salas de meditación de varones y mujeres, donde no tiene la capacidad de albergar a la cantidad de detenidos, no cuentan con servicios higiénicos, la mala ubicación de estas salas con las oficinas para los diferentes denuncias hacen que la víctima se exponga ante su agresor.

Registro fotográfico del Departamento de Investigación Criminal Huamachuco (DEPINCRI).

Fotografía N° 10 sala de espera y módulo de recepción al público.



Fuente: Propia (2019)

Fotografía N° 11 techos de acceso a las salas de meditación

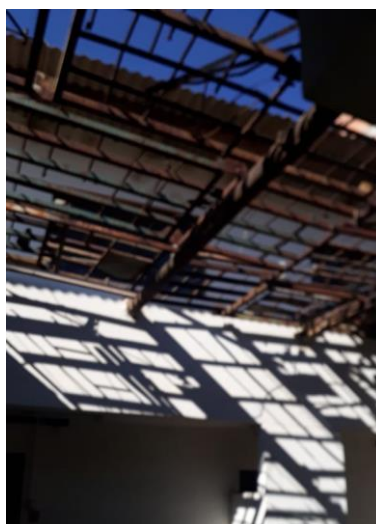

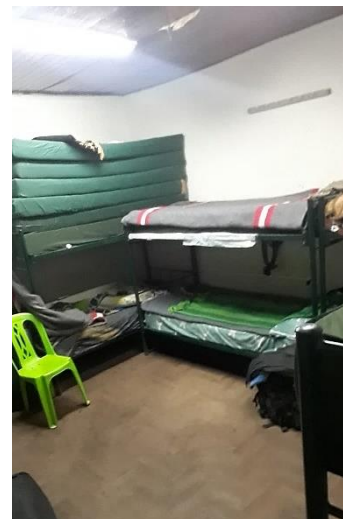

Fotografía N° 12 dormitorios de efectivos policiales



Así mismo en el establecimiento de esta unidad especializada encontramos los mismos problemas, el déficit y carencias de infraestructura y ambientes para una investigación adecuada lo cual no les permite dar un servicio rápido y de calidad a la población.

Anexo N° 4- Fichas de análisis de casos.

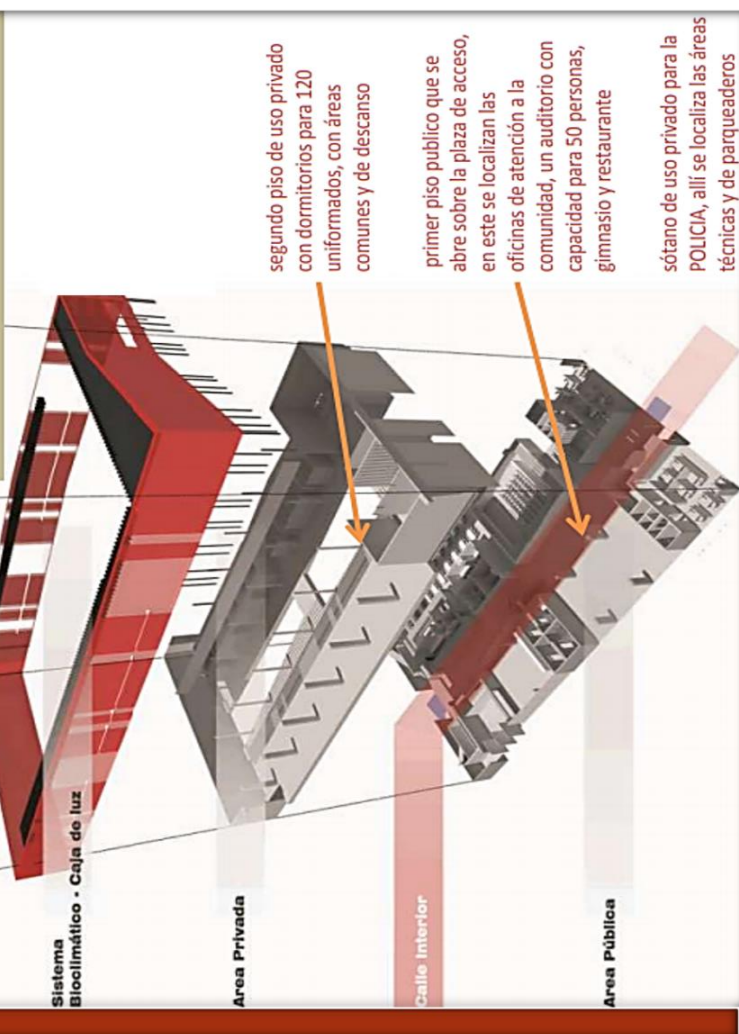
	<p>FICHA - 01</p>	<p>CASO ANÁLOGO</p>	<p>“Estación de Policía de Belén”, Medellín, Colombia.</p>
	<div style="display: flex; justify-content: space-between;"> <div data-bbox="359 392 478 862" style="width: 20%;"> <p>Estructura Funcional</p> </div> <div data-bbox="478 392 1220 1422" style="width: 80%;">  </div> </div>		
<ul style="list-style-type: none"> • PROYECTO : Estación de Policía de Belén. • ARQUITECTOS: Empresa de Desarrollo Urbano EDU – Medellín (Arq. Jhon Octavio Ortiz, Arq. Mario Rodríguez) • UBICACIÓN: Av. Carrera 73 con Calle 14 , Comuna 16 Belén, Medellín, Colombia. • ÁREA TERRENO: 9.730 m2 • ÁREA CONSTRUIDA: 4.098 m2 • AÑO PROYECTO: 2008 			

APORTE

- Legenda**
- Celdas de Hombres
 - Celdas de Mujeres
 - Celdas de Menores de edad
 - Estacionamiento policial
 - Zona Técnica

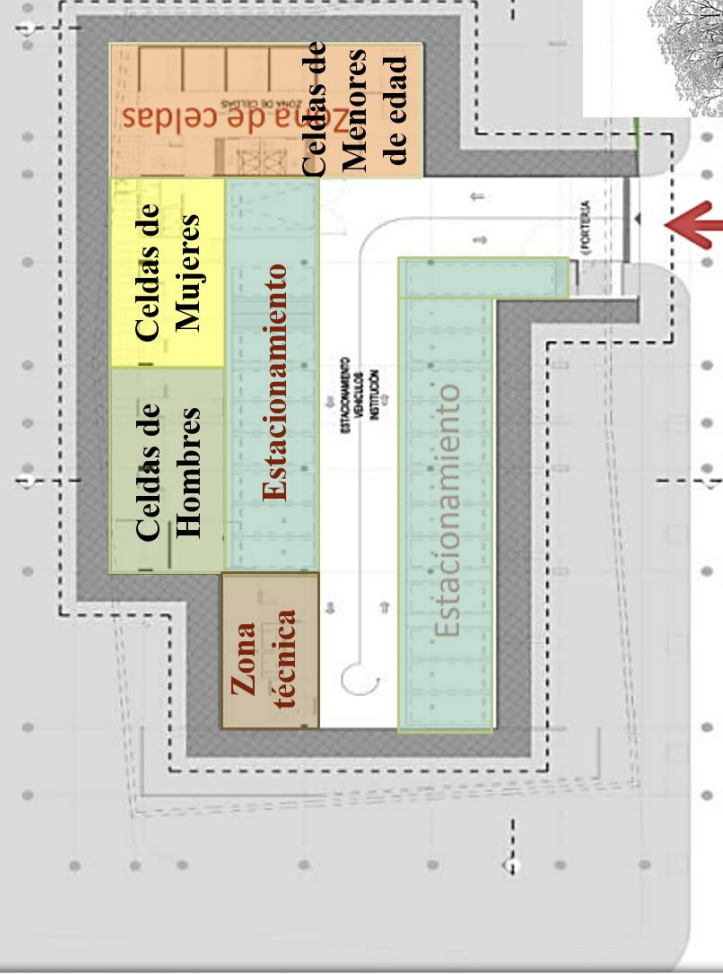

En el la planta del sótano esta la zona restringida, solo pueden ingresar donde se distribuye por los ambientes : de la área técnica, estacionamiento y celdas para hombres, mujeres y menores de edad en la parte del sótano.

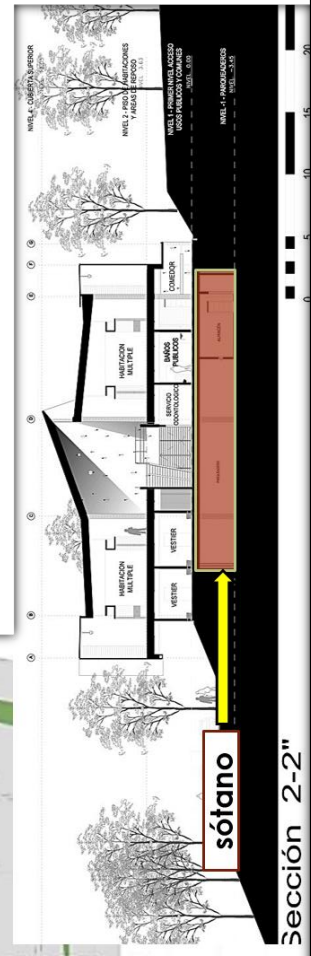

Planta de Sótano



UNIVERSIDAD CÉSAR VALLEJO

FICHA - 03

CASO ANÁLOGO

“Estación de Policía de Belén”,
Medellín, Colombia.

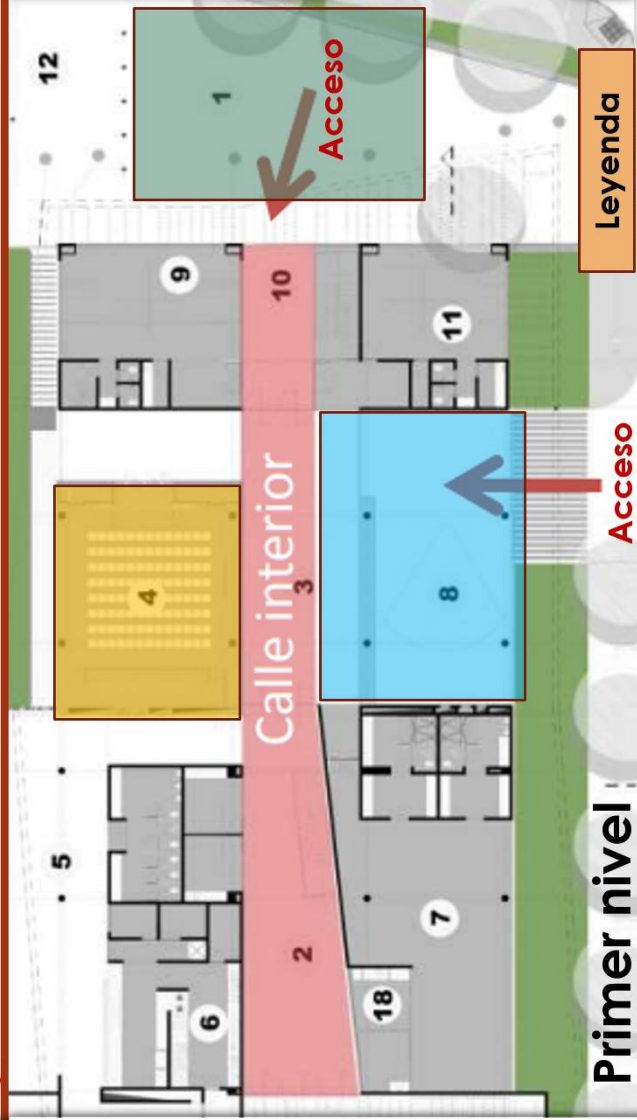

Leyenda

■	Sala de reuniones comunitarias
■	Plaza pública exterior
■	Plaza pública interna

APORTES

Genera patios abiertos en el acceso, creando una plaza pública en su interior conectándose con una calle donde nos lleva a espacios para reuniones con la comunidad zonas de denuncias y así la población esté más cerca a la población, convirtiéndolo en Policía Comunitaria.

Primer nivel

Acceso

Leyenda

1	PLAZOLETA DE ACCESO
2	HALL
3	PUNTO FLO
4	CALLE INTERNA
5	AUDITORIO
6	COMEDOR

7	COCINA
8	GIMNASIO
9	PLAZA DE ARMAS
10	QUEJAS Y RECLAMOS
11	PASILLO DE ACCESO

12	DENUNCIAS
13	PARQUEADEROS VISITANTES
14	COMANDO DE ESTACION DISTRITO
15	CASINO
16	HABITACION MULTIPLE
17	HABITACION TIPO SUITE
18	LOCALES

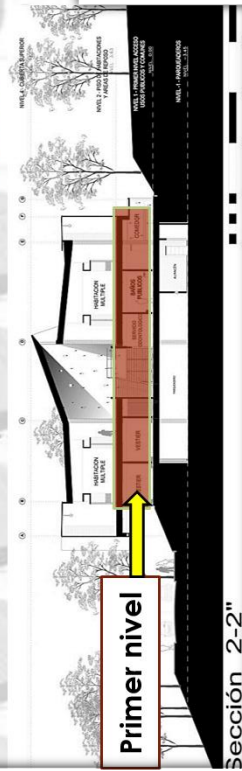

APORTE

Las intenciones arquitectónicas para este edificio:

- _ De día son de un edificio alegre, colorido, que resalta en lugar contrastando con los árboles las montañas y el cielo,
- _ De noche se convierte en una caja de luz,

Todo esto debido a que su fachada se vuelve translúcida por sus perforaciones (Softwave 50) y permite esta condición de luminosidad.

Fachada exterior

Solido

Transparente

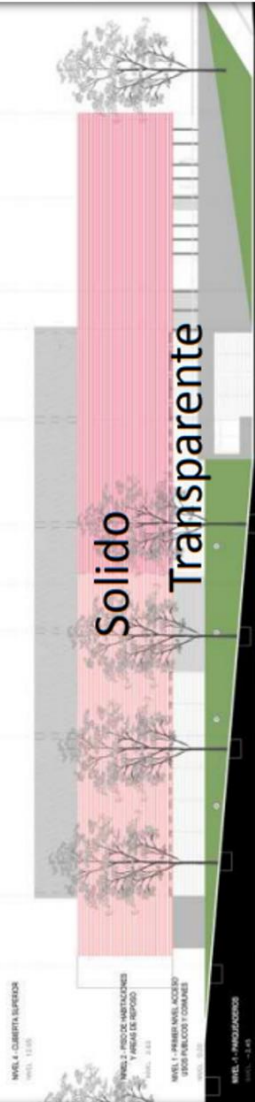

Fachada Sur - Calle 14

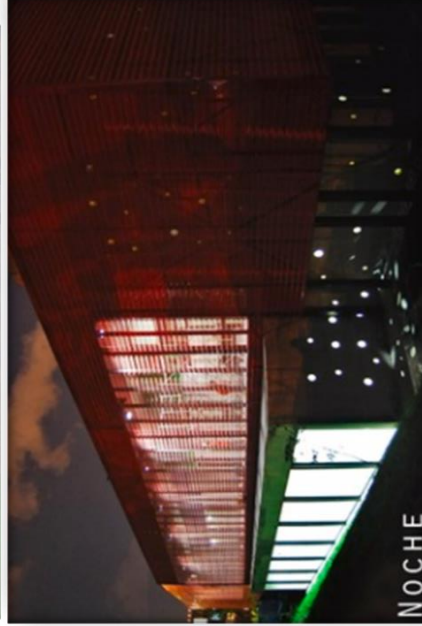

Es así como se construye un icono de día y de noche, que permite las 24 horas ser protagonista en el barrio y fortalece la presencia de la institución de la Policía en la imagen de los ciudadanos.



Exterior Sólido

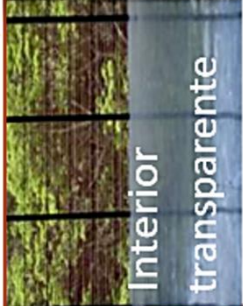

Interior transparente

Este material tiene un diseño especial que permite evidenciar los espacios con mayor iluminación, es así como este edificio permite en el día desde el exterior dar un efecto de fachada aparentemente sólida y cerrada, pero al mismo tiempo desde su interior se puede ver todo el paisaje exterior. **Efecto que se buscaba para este edificio de seguridad.**

APORTE



Material Fachada

SOFTWAVE 50

Material: Aluzinc

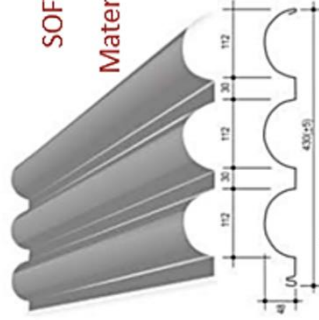

CARACTERÍSTICAS

- El panel Softwave 50 ha sido diseñado para ser usado como Revestimiento
- Este panel al ser perforado puede emplearse como elemento de Control solar
- El empalme es de tipo machi-hembra y se fija a la estructura en su parte lisa

PERFORACIONES ESTÁNDAR

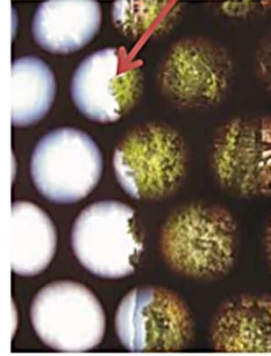

Anexo N° 5- Espacios y características que requieren los procesos de atención, en el centro policial y unidades especializadas.

Consultorio psicológico

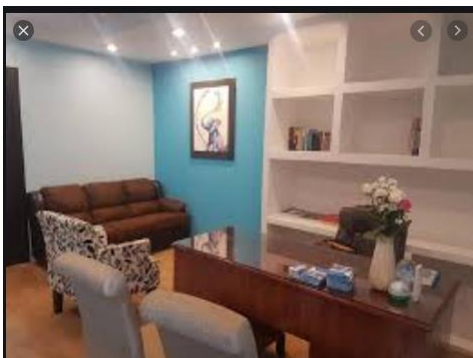

- Todo consultorio debe brindar al menos un ambiente agradable y de confort, de privacidad y seguridad para las y los usuarios.

Consultorio del médico legista



- Contará con un espacio donde se pueda examinar a la víctima, teniendo en cuenta el control visual.
- Debe contar con mobiliarios acordes a esta para una mejor atención.

Tópico



- Contará con un espacio donde se pueda examinar a la víctima.
- Debe contar con mobiliarios tales como sillas cómodas, escritorio, archivo, un armario para el almacenamiento de test y pruebas.

Oficina de Asesoría legal



Se recomienda contar con ventanas grandes y alargadas horizontales con vidrios con doble acristalamiento para un mejor aislamiento térmico y acústico.

Sala de declaración preliminar



Se recomienda que estas áreas deben estar alejados de los núcleos de actividades y estar cerca de las salas de meditación.

Sala de Identificación



Ambiente acústico para controlar el ruido y la ventilación, cuenta con sillas cómodas y con equipos tecnológico como: escritorios, cámaras micrófonos discretos.

Sala de Interrogación



Ambiente oscuro y acústico para controlar el ruido y la ventilación, cuenta con una mesa y silla fija de respaldo recto para el interrogado y para el interrogador un sillón, además tiene equipos tecnológicos discretos.

Sala de meditación en Comisaria v DEPINCRI.

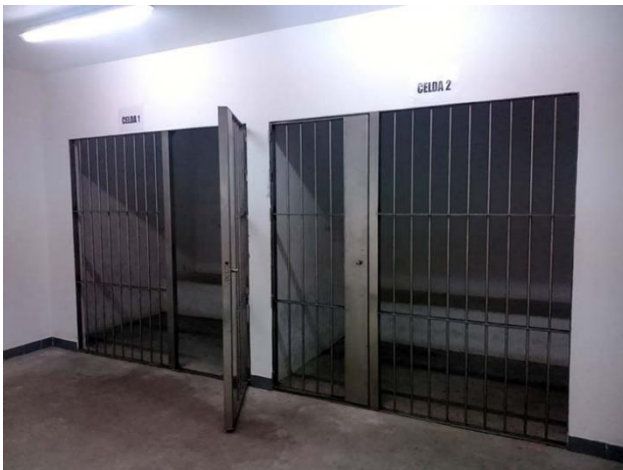

Ambiente privado y seguro, cuenta con rejas sólidas para la visualización total de este espacio, además una banca fija de cemento, un inodoro turco que tendrá un control visual y un lavatorio hechos de acero para que no atenten contra su vida los detenidos.

Para las salas de retención para los adolescentes cuenta con sillas ya que estos tienen otro trato diferente por lo demás es igual.

Taza Turca



Inodoro sin taza fabricada de acero inoxidable, medidas de 600 por 700 mm, instalada directamente al suelo contando con un agujero, además en sus partes costales tiene dos sitios con ranuras antideslizantes, la limpieza de este se da por aspersores frontales.