



UNIVERSIDAD CÉSAR VALLEJO

**FACULTAD DE CIENCIAS EMPRESARIALES
ESCUELA PROFESIONAL DE ADMINISTRACIÓN EN
TURISMO Y HOTELERÍA**

**Turismo sostenible en la ruta alternativa al nevado de Salkantay
del distrito de Limatambo, Cusco, 2020.**

TESIS PARA OBTENER EL TÍTULO PROFESIONAL DE:

Licenciado en Administración en Turismo y Hotelería

AUTOR:

Palomino Taquire Jen Paul (ORCID: 0000-0003-1983-215X)

ASESORA:

Mg.Sc. Segovia Aranibar Elizabeth Luz (ORCID: 0000-0002-8790-6707)

LÍNEA DE INVESTIGACIÓN:

Patrimonio y Recursos Turísticos

LIMA - PERÚ

2021

DEDICATORIA

Dedico esta tesis a mis padres Tomas Palomino G. y Ceferina Taquere H. que siempre me apoyaron y permitirme el haber llegado a este momento tan importante de mi formación profesional y hermanos Verónica Palomino T. Rewards Palomino T. Manuel Palomino T. Yuliza Palomino T. que fueron mi fuente de inspiración, porque seguimos el camino del profesionalismo para nuestra formación como ciudadanos de bien.

Jen Paul Palomino Taquire.

AGRADECIMINETO

Agradezco a la universidad Cesar Vallejo por la oportunidad de lograr mi título universitario, y asesora Mg.sc. Luz Elizabeth Segovia Aranibar por la orientación en el proceso de esta investigación.

Jen Paul Palomino Taquire.

ÍNDICE DE CONTENIDO

Carátula.....	i
Dedicatoria.....	ii
Agradecimiento.....	iii
Índice de contenido.....	iv
Resumen.....	v
Abstract.....	vi
I. INTRODUCCIÓN.....	1
II. MARCO TEÓRICO.....	7
III. METODOLOGÍA.....	20
3.1 Tipo y diseño de Investigación.....	21
3.2 Categorías, subcategorías y matriz de Categorización.....	21
3.3 Escenario de estudio.....	19
3.4 Participantes.....	19
3.5 Técnicas e instrumentos de recolección de datos.....	19
3.6 Procedimiento.....	23
3.7 Rigor científico.....	20
3.8 Métodos de análisis de datos.....	20
3.9 Aspectos éticos.....	23
IV. RESULTADOS Y DISCUSIÓN.....	24
V. CONCLUSIONES.....	32
VI. RECOMENDACIONES.....	35
REFERENCIAS	
ANEXOS	

RESUMEN

La presente investigación tiene como finalidad Determinar cómo desarrollar el turismo sostenible en la ruta alternativa al nevado de Salkantay del distrito de Limatambo - Cusco 2020 y que incluye al turismo como alternativa de desarrollo. El propósito de la investigación es identificar recursos con gran potencial turístico que permita analizar y evaluar el proceso de sostenibilidad y de buenas prácticas en los programas para el desarrollo de alternativas de rutas turísticas. De cada experiencia se identificaron aspectos geográficos, sociales, culturales y económicos, el estrato de evolución turístico e impactos de los proyectos en las comunidades locales, para proceder a ejecutar un diagnóstico que permita comprobar la situación actual se utilizó un estudio de diseño fenomenológico y de enfoque cualitativo por lo tanto el desempeño en el trabajo de campo nos permitió realizar 20 entrevistas entre autoridades y pobladores locales obteniendo los datos se pasó a procesar el contenido de la investigación a través del software Atlas-ti, elaborando códigos de cada respuesta en cada entrevista, revelo que los programas pueden promover el desarrollo e impulsar el turismo sostenible de manera exitosa pero se debe tener en cuenta que si no participan todas las partes interesadas su proyecto puede tener falencias, problemas en los resultados del proyecto e impactos negativos en la ruta alternativa.

Palabras Claves: Turismo sostenible, entorno territorial, elemento económico, elemento sociocultural y elementos ambientales.

ABSTRACT

The purpose of this research is to determine how to develop sustainable tourism in the alternative route to the Salkantay snow-capped mountain in the Limatambo - Cusco 2020 district, which includes tourism as an alternative for development. The purpose of the research is to identify resources with great tourist potential that allow the analysis and evaluation of the sustainability process and good practices in the programs for the development of alternative tourist routes. From each experience, geographical, social, cultural and economic aspects were identified, the stratum of tourism evolution and impacts of the projects on local communities, to proceed to carry out a diagnosis that allows verifying the current situation, a study of phenomenological design and of qualitative approach, therefore the performance in the field work allowed us to carry out 20 interviews between authorities and local inhabitants, obtaining the data, and processing the research content through the Atlas-ti software, elaborating codes for each response in each interview , I reveal that programs can successfully promote development and promote sustainable tourism but it should be taken into account that if all stakeholders do not participate, your project may have shortcomings, problems in project results and negative impacts on the alternative route

Keywords: Sustainable tourism, territorial environment, economic element, sociocultural element, environmental elemets

I. INTRODUCCIÓN

En estos recientes años el turismo se convirtió en las actividades más importantes e indispensables en las actividades de las personas, llegó a ser indispensable para las comunidades además permita la evolución y desarrollo de los pueblos o ciudades del mundo donde se hallan series de actividades turísticas para el desarrollo social y económico y el aprovechamiento del potencial turístico que tienen estos lugares; pero la evolución del desarrollo del turismo no siempre es ideal o tiene un desarrollo adecuado, los desempeños realizados por esta actividad se volvió en una empresa contaminante esto conlleva al daño de los recursos naturales con los que se contó tiempo atrás, así fue planteado a nivel mundial por las ONU y UNESCO una novedosa forma de realizar turismo es efectuarlo de forma sustentable, protegiendo el recurso para que se aproveche en generaciones futuras, para conseguir la meta tiene que enmarcarse al turismo en pilares importantes como el pilar ambiental, social y económico (2015).

El desarrollo sostenible de la industria del turismo necesita de participaciones informadas y un fuerte liderazgo político de todas las partes interesadas, para lograr una extensa cooperación para alcanzar consenso. Alcanzar un turismo sustentable es un procedimiento constante de las incidencias, para emplear la medida preventiva o correcta que sea necesario. El turismo sostenible tiene que revelar un nivel alto de satisfacción de los turistas y que represente para ellos experiencias adecuadas.

El turismo sostenible también debe reportar altos niveles de satisfacción a los turistas y brindarles experiencias importantes, concientizarlos sobre los problemas del desarrollo sostenible y promover prácticas de turismo sostenible en ellos.

Todo ello, ha hecho la posible creación de los llamados pueblos mágicos que son todas aquellas localidades que tienen particularidades, un lugar que tiene historia, leyendas, costumbres y atributos singulares que desprenden magia en cada manifestación cultural que presenta, y en la actualidad es aprovechado turísticamente SECTUR (Secretaría de Turismo en México, 2014). De tal forma, la

charla turística oficial enfatiza lo importante de esta área productivo, que puede brindar una evolución regional, empleos y divisas, formándose en un factor importante para la evolución geográfica ansiosos de hacer crecer a financiación mediante el recurso natural y cultural que poseen (Cardoso & Castillo , 2015).

El Perú se convirtió en estos años en un paradero turístico de varias personas, esto por países como Japón, Estados Unidos, España, Reino Unido, Francia y demás países. Esta evolución ha propiciado el boom del turismo, por ello es que varios albergues, hospedajes y hoteles ejecutan productos nuevos y servicios con el objetivo de elevar la demanda; es más, el Ministerio de Comercio Exterior y Turismo se encarga de incitar en todo el país y en el mundo visitar las atracciones del país, hay se observa las visitas recibidas de extranjeros en lugares geográficos. En ciertos informes también muestran que el número de turistas ha aumentado sustancialmente desde 2014, cuando la cantidad asciende a 2'547,496 visitas, pero en el 2017 las visitas subieron a 3'487,346. En el 2017 alrededor de 14,076 visitas turísticas entre peruanos y extranjeros que se quedaron en ecolodges, 621,616 hoteles cinco estrellas, 58,460 en albergues, 2'270,880, en centro de pernoctación con categoría de tres estrellas, 3'704,149 en hoteles dos estrellas, 729,431 en centro de pernoctación con categoría de cuatro estrellas, 974,934 en hoteles una estrella. Como se evidencia, hay muchos lugares en el cual se recibe al turismo creciente. De esta manera, hasta años anteriores, el turismo sostenible no es de vital importancia para la localidad de Limatambo, porque la demanda del turismo en esta localidad no es igual como era anteriormente (Quichiz & Rojas, 2019).

Con el fin de aumentar la conciencia pública y la responsabilidad pública para que se amplíe el alcance, en 2017 se designan por las naciones unidas como el Año Internacional de Turismo Sostenible para el progreso. En consecuencia, la Carta Mundial de Turismo Sostenible, sigue su camino como nave del área turística para la continuación de las 17 metas para el desarrollo Sostenible de Naciones Unidas. Varios estudios desarrollados concuerdan en que el Perú es considerado un atractivo turístico, arqueológico, histórico y cultural. Datos de muchas fuentes indican que entre el 50% y el 75% de los viajeros extranjeros llegan a la ciudad de Cusco y Santuario Histórico de Machupicchu, lo que convierte al país en un destino turístico unipolar. Sin embargo, las destrezas con las que se

desarrolla la actividad turística amenazan el Santuario Histórico de Machupicchu, de la misma forma como la cultura, las historias, los patrimonios naturales y culturales. A pesar de ser uno de los importantes destinos turísticos del Perú, el Santuario Histórico de Machupicchu no es administrado para que garantice la sostenibilidad con una gestión. Por el contrario, las medidas tomadas de modo aislado solo ayudan a la degradación ambiental. No solo el turismo excesivo causará problemas ambientales para la Santuario Histórico de Machupicchu, sino que también causará problemas de la agricultura, la ganadería de los residentes locales y las actividades relacionadas con el turismo como infraestructura inadecuada o urbanización sin planificación e impacto medio ambientales.

Bolívar, menciona en el artículo “La montaña sagrada de Salkantay: su paisaje, poder y ancestros, donde Salkantay, en 6264 m.s.n.m., es el pico (nevado) más importante de la Sierra de Vilca bamba, se encuentra en el sur de la Cuenca del Valle de Aobamba. Donde Sisaypampa, Orcospampa y Paccha Grande, quebradas que nacen de sus laderas”.

El patrimonio natural está compuesto por elementos creados naturalmente durante miles de años el cual tiene su representación de diversas fisiográficas, formaciones geológicas, donde constituyen la belleza del heterogéneo entorno. Donde en ella se desarrollan diferentes ecosistemas para formar plantas con diferentes especies vegetales, estas plantas son el hábitat de la fauna única de la zona y están compuestas por todos estos elementos y manifestaciones intangibles o tangibles producidas por la sociedad, el resultado del proceso; aquí, donde el desarrollo de pensamiento y material se convierte en un factor para identificar y distinguir el paisaje natural de Salkantay como un paisaje cultural, y de sus diferentes formas de expresión y expresión cultural, una perspectiva geográfica, demostrando el asentamiento y desarrollo de la sociedad humana durante el tiempo, determinados por las oportunidades y las limitaciones que se presenta en su contexto natural como por las fuerzas culturales, económicas y sociales.

El distrito de Limatambo es uno de los lugares más conocidos, pero no por completo, Limatambo está lleno de recursos ya sean naturales o culturales, rodeada mayormente de flora y fauna. Así mismo, cuenta con mucha historia y

tradiciones que involucran a la población y eso hace que este distrito desplace a personas de afuera. Sin embargo, existen recursos en recuperación y muchos otros por restaurar o explotarlos debidamente, de esta manera, el turismo sostenible tiene como objetivo convertirse en un enfoque proactivo y positivo para gestionar el desarrollo mediante el turismo y esforzándose por asegurar la factibilidad y calidad a un extenso plazo de los recursos culturales, naturales y humanos.

El presente trabajo tubo como problema general de investigación: ¿Cómo desarrollar el turismo sostenible en la ruta alternativa al nevado de Salkantay del distrito de Limatambo-Cusco 2020?, como problemas específicos: ¿Cuáles son los elementos naturales que tienen en la zona para el desarrollo del turismo sostenible en la ruta alternativa al nevado de Salkantay del distrito de Limatambo - Cusco 2020?, ¿Cuáles son los elementos socioeconómicos que tienen en la zona para el desarrollo del turismo sostenible en la ruta alternativa al nevado de Salkantay del distrito de Limatambo - Cusco 2020? , ¿Cuáles son los elementos socio culturales que tiene la zona para el desarrollo del turismo sostenible en la ruta alternativa al nevado de Salkantay del distrito de Limatambo - Cusco 2020? , ¿Cuál es el nivel elementos ambientales que tiene la zona para el desarrollo turístico sostenible en la ruta alternativa al nevado de Salkantay del distrito de Limatambo - Cusco 2020?

Se justifica de manera teórica que el presente estudio evalúa el turismo a partir de un punto de vista cualitativo, además que el proyecto tiene Interés para los moradores del distrito de Limatambo quienes serán las personas beneficiadas con su realización, se identificará la potencialidad del sector lo que permitirá en el futuro implementar la actividad turística sostenible como aporte para su desarrollo socioeconómico. En la justificación práctica, a través de la implementación, es posible establecer el impacto del desarrollo del turismo sostenible en el crecimiento y desarrollo del bienestar de la ruta alternativa al nevado de Salkantay del distrito de Limatambo y de esta forma, se puede comprobar cómo optimizar la ventaja comparativa y la ventaja competitiva con la industria turística a medida que crece la industria turística. La justificación social la investigación proyecto direccionado a ayudar a los moradores del distrito de Limatambo, mediante un estudio de potencialidad turística que permita realizar la implementación de las actividades turísticas sostenibles, guardando estrecha relación con proteger y conservar el recurso natural y cultural que poseen, fomentando la responsabilidad directa con el

medio ambiente y las generaciones venideras. La base metodológica de este estudio puede servir como antecedente para las siguientes investigaciones que se desarrollen sobre turismo sostenible a nivel nacional, considere el marco teórico realizado y la base metodológica del análisis como referencia.

El objetivo general del presente estudio: Determinar cómo desarrollar el turismo sostenible en la ruta alternativa al nevado de Salkantay del distrito de Limatambo-Cusco 2020, como objetivos específicos: Identificar Cuáles son los elementos naturales que tienen en la zona para el desarrollo del turismo sostenible en la ruta alternativa al nevado de Salkantay del distrito de Limatambo - Cusco 2020, Identificar cuáles son los elementos socioeconómicos que tienen en la zona para el desarrollo del turismo sostenible en la ruta alternativa al nevado de Salkantay del distrito de Limatambo - Cusco 2020, Identificar los elementos socio culturales que tiene la zona para el desarrollo del turismo sostenible en la ruta alternativa al nevado de Salkantay del distrito de Limatambo - Cusco 2020, Identificar el nivel medio ambiental que tiene la zona para el desarrollo del turismo sostenible en la ruta alternativa al nevado de Salkantay del distrito de Limatambo - Cusco 2020.

II. MARCO TEÓRICO

La subsiguiente indagación se obtuvo inquisiciones detalladas en los términos siguientes antecedentes internacionales:

Lalangui, Espinoza, & Pérez (2017) En su investigación “turismo sostenible un aporte a la responsabilidad social empresarial” sus inicios, características y desarrollo (republica del ecuador)” con la finalidad: Describir principales características y aspectos generales del turismo sostenible, este como un elemento indispensable de la responsabilidad social empresarial, está ampliamente promocionado a nivel mundial y es un término que se utiliza cada vez más en el ámbito empresarial. Obteniendo un enfoque cualitativo haciendo uso de instrumentos de Cuestionarios, talleres, se aplicaron las encuestas que tiene respuestas abiertas y cerradas. Obteniendo los siguientes resultados actualmente no existe trabajos de protección de diferentes culturas y recursos naturales, y no existen instituciones nacionales u organizaciones no gubernamentales que promuevan o financien estos esfuerzos, el apoyo de las autoridades en esta área es muy bajo y no hay proyectos de protección. Por otro lado, la industria turística carece de infraestructura adecuada, por lo que es imposible cobrar entradas a los diferentes atractivos de la zona, los cuales podrían utilizarse para el manejo y protección de estos recintos cerrados.

García & Ocaña (2017) en el aporte “percepciones ambientales de la población infantil en un destino turístico” caso: reserva de la biosfera de la mariposa monarca (México)” con el objetivo: Conocer la percepción ambiental de las poblaciones infantiles con relación a sus recursos naturales utilizados en su vida cotidiana y en la actividad turística en la RBMM. Como resultado obtuvo un enfoque cualitativo y cualitativo descriptivo, haciendo uso de instrumentos cuestionarios, fichas de observación y guía de entrevistas. Concluyendo lo siguiente. Conocer la percepción ambiental de las poblaciones infantiles con relación al recurso natural utilizado en su vida diaria y en sus actividades turísticas en RBMM.

Narváez (2017). En su investigación “Desarrollo Humano a través del Turismo Sostenible”: Caso Puyango (Puyango – Ecuador) con el objetivo: El

turismo sostenible puede ser una herramienta para el desarrollo humano, es por ello que el objetivo principal del presente estudio es determinar si la potencialización del turismo sostenible en el bosque petroquímico Puyango puede ser la base para el desarrollo humano y la herramienta de reducción de la pobreza comunitaria. Adquiriendo un enfoque cuantitativo y cualitativo y haciendo uso del instrumento de cuestionarios con la conclusión de que existe evidencia de que se realizarán 63 mejoras importantes en la satisfacción y desarrollo de la comunidad por las siguientes razones: Por un lado, la población tendrá más oportunidades de empleo, por lo que habrá más ingresos familiares el cual accederá satisfacer mejor la demanda de las personas, sus necesidades de vivienda; por otro lado, las personas tendrán más acceso al sistema de salud, justicia, educación y servicios básicos (como alcantarillado, agua potable, electricidad, etc.)

García, Ramírez, & Valderrama (2017) en su aporte “Turismo sostenible: una conceptualización de su viabilidad para el municipio de Ibagué, desde un estado del arte pertinente” con el objetivo de Mejorar la competencia de los servicios y destinos turísticos de Colombia para que el turismo se convierta en la estrategia de desarrollo sostenible del país, el cual contribuirá a crear empleo, promover la prosperidad regional y promover un círculo virtuoso de desarrollo social. Los métodos de información sobre la sostenibilidad de los organismos públicos y los indicadores turísticos indican que fueron prestados para brindar atención al lugar, pero estas acciones no bastan para legitimar la mejor la gestión turística de la región de Ibagué. Si es comprensible, se dice que la ausencia de datos e informalidad libre e incluso el conflicto de obtener información de las instituciones públicas, sumada a la mala evidencia que puede ser confirmada por la simple observación, no dinamizan el desarrollo de un diagnóstico relevante para tomar decisiones que logre una proyección del sector turístico.

Inostroza, (2016) en su investigación “*Turismo Sostenible y conflicto por el uso de recursos estudio de caso*” Patagonia chilena región Aysén (Chile – Aysén) Tiene por objeto el análisis al turismo sostenible, en el espacio relacionado con el medio ambiente, dichos recursos naturales están amenazados por otros usos

productivos. Particularmente, se estudia la situación en la región de Aysén de la Patagonia chilena. Obtuvo un enfoque cualitativo haciendo uso del instrumento observación de campo y entrevistas. Generando el siguiente resultado Este artículo muestra los cuatro niveles de postura de sustentabilidad, que es aplicable al desarrollo sustentable general y especialmente al turismo sustentable. Descubrimos que nuestra posición en el desarrollo sostenible depende de decisiones políticas en un sentido amplio. Decidir si proteger el medio ambiente requiere una decisión política. De manera similar, elegir si se beneficia a la comunidad local también es una decisión política.

Córdova, Crisóstomo, & Salazar (2017) en su investigación “El Turismo Rural Comunitario y el Ecoturismo como Alternativas para el desarrollo local de Tupe” con la finalidad de La investigación se basa en un análisis de antecedentes de las actividades turísticas en la ciudad de Tupe y cómo el ecoturismo y el turismo rural se pueden utilizar como alternativas para un desarrollo local. Cabe señalar también que Tupe posee recursos naturales, como recursos culturales para promover e iniciar el turismo y poner en práctica el turismo sostenible. Esto promoverá el desarrollo de las localidades y generará ingresos económicos que pueden ayudar a las ciudades a progresar, mejorando así su calidad de vida. Haciendo uso del método cualitativo, descriptivo y explicativo. Haciendo uso del instrumento de la entrevista en profundidad de segmentos de mercado previamente escogidos para conseguir información fidedigna que nos ayude a lograr nuestros objetivos establecidos y responder preguntas de investigación. Consiguiendo como resultado. El turismo agrícola, turismo natural y turismo cultural se identifican como turismo rurales comunitarios. Estos permitirán a los turistas participar en las actividades diarias en el cultivo, conocimiento de sus costumbres, tradiciones y apreciar el paisaje bajo la guía de los propios residentes. De esta forma, el turismo rural comunitario puede permitir a las personas generar sus propios recursos y garantizar el cuidado del medio ambiente circundante.

Granados (2016) en su investigación “estrategia para el impulso del turismo sostenible en el distrito de Caraz” con el objetivo de determinar la estrategia más adecuada para promover el turismo sostenible en la región de Caraz, 2016, Posee un enfoque cualitativo. Se utilizaron entrevistas que lo completaron los habitantes

de Caraz y del entorno turístico. Para elaborar la tesis se utilizó el cuestionario de entrevista y el formulario de observación vigentes en ese tiempo. Como resultado a la investigación, se recomienda implementar estrategias para seleccionar mediante diagnósticos y seguidamente el estudio de la matriz, y se sugiere utilizar la estrategia de DO porque puede optimizar y reducir las debilidades para el aprovechamiento de las oportunidades en la hermosa zona. De la misma forma, esto ayudará a mejorar la situación actual, el cual ayudará a desarrollar y promover el turismo sostenible en la región.

Figueroa (2014) en su investigación “Turismo, pobreza y desarrollo sostenible en el Perú. Los casos de Cusco, Cajamarca y la libertad” con el objetivo. Analizar la relación existente del turismo con las condiciones socioeconómicas de las personas consideradas pobres social y culturalmente. Este artículo se centra en la capacidad de la industria del turismo para desarrollar el espacio humano de manera sostenible. Con enfoque cualitativa con el instrumento de entrevistas y cuestionarios con el resultado, si analizamos estos tres casos, efectivamente según los estudios de Cajamarca se admite las practicas turísticas, como se muestra actualmente no se puede contribuir eficientemente a un desarrollo humano, sostenible, no existe una acción previa para corregir la desigualdad social, una vez alcanzada, la desigualdad social permitirá a las personas ejercer la libertad y desarrollar sus capacidades.

Para desarrollar los diferentes aspectos que conlleva la investigación se usó diferentes libros con el fin de un mayor análisis para determinar el turismo sostenible.

Hoy, el concepto de desarrollo sostenible forma parte de cualquier reflexión sobre la promoción del turismo. Independiente del tipo de turismo que se observa del grado de desarrollo del destino, “Las directrices de turismo sustentable, las prácticas de gestión sostenible sin aplicarse a cada forma del turismo en cualquier destino, considerado el turismo del público en general y los turistas. Cada tipo de turismo segmentación (OMT, 2005).

Para Bertoni, (2008) para un progreso sostenible del turismo, es factible determinar las necesidades sociales. Es primordial que no solo consideren el impacto de la industria turística, la capacidad de carga de los turistas y la forma de realizar las actividades turísticas, sino también la capacidad institucional de la región y sus métodos de desarrollo.

Al turismo se le considera como fenómeno económico, cultural y sobre todo social, que considera al traslado de individuos a sitios que no sean de su medio rutinario o a países por causas propias, profesionales o por algún negocio. Denominamos a esas personas como viajeros (turista o excursionista; residentes o no) y el turismo engloba actividades, algunas de las cuales admiten gastos turísticos (UNWTO, 2017).

El turismo es el desplazamiento temporal y voluntario de personas. Dentro de este concepto deben incluirse las relaciones humanas y la prestación de servicios que provocan. Aunque existen muchos motivos para viajar, suelen estar relacionados con el ocio (Raffino, 2020).

Tourism really is a concept. They're ideas or notions. We usually know it as traveling, even though it means more than that. Tourism is a very special way or also in few of the specific ways to make the trip.

Tourism is known as a concept of travel. It involves and encompasses travel with varied objectives specifically that are defined (Kshitiz , 2018).

Sostenible se refiere a la satisfacción de las necesidades actualmente sin involucrar la condición de las próximas generaciones para su satisfacción de sus necesidades, sosteniendo un balance del desarrollo de la economía, la preocupación medio ambiental y el bienestar de la sociedad (OXFAM, 2018).

La sostenibilidad realmente es “un proceso” destinado a encontrar una estabilidad medio ambiental con el uso del recurso natural. Los seres humanos han degradado los recursos naturales a través de la tierra, por lo que ahora es necesario procurar y planificar cuidadosamente su consumo para asegurar la supervivencia de su descendencia (Smartia Group, 2013).

Esta interpretación es tridimensional. Desarrolla la dimensión económica, la social en el concepto de desarrollo y la tercera es la sostenibilidad del ambiente:

- Con respecto a la dimensión sostenibilidad ambiental, vemos que “es el estatus que se hace mediante relaciones armónicas entre personas y la natura que se rodean, es mas de que esta dure un buen tiempo, quiere decir que sea razonable” (Cumbres pueblos, 2018). Se resalta que las poblaciones puedan satisfacer la necesidad de manera equitativa con el uso apropiado de los recursos.
- Por otro lado, tenemos la dimensión sostenibilidad social, “cuando hablamos de sostenibilidad social se pone los enfoques sostenibles en la manera de vivir de los conjuntos sociales (Arriols, 2018). Se resalta la principal meta de la sostenibilidad social que se consiga la equidad, que indica que se proponga eliminar la pobreza y de que muchos de los estratos sociales se beneficie las virtudes de los crecimientos de la economía.
- Finalmente, la dimensión Sostenibilidad económica, “es la capacidad que tienen las organizaciones para administrar el recurso y brindar rentabilidad de forma disciplinada y en plazo largo” (Orellana, 2017). Se debe promover el crecimiento económico generando una riqueza equitativa.

Cree que el turismo de sostenibilidad son formas del turismo alternativo en lugar de turismo de masas. En otras palabras, la relación entre el turismo y la naturaleza es más estrecha y se presta más atención al recurso natural y social que son participes en alguna actividad para conservaciones de la naturaleza (Blancas & Gonzáles, 2010).

Por otro lado, según Cardoso & Castillo, (2014) señala que el Turismo Sostenible no se considera como un producto, sino se le considera como una base filosófica fundamental para favorecer y brindar orientación para desarrollar el turismo de destino y aprovechar al máximo el recurso natural y cultural.

En relación de la teoría sobre el turismo sostenible, según Cardoso, (2006) indica que trata del desarrollo en el campo de la economía, en las culturas locales y los recursos naturales, y las personas responsables son las que reciben a los

turistas, el cual es un aspecto muy importante para la ejecución del turismo sostenible”

También según Pulido & Pulido, (2015) define que los objetivos de desarrollo sostenible suelen estar relacionados con objetivos a largo plazo. Por ello, es necesario apostar por un gobierno turístico eficaz para lograr que todos los participantes del turismo participen en el territorio luego de un determinado período de tiempo, con especial énfasis en el aprendizaje social, compartiendo conocimientos, ideas y aspiraciones entre estos participantes, y desde la sostenibilidad desde la perspectiva de desarrollo, establecer una nueva visión y plan de acción para el futuro del turismo.

Por otro lado, Ortiz, (2010) define al turismo sostenible como la defensa y la utilización económica del medio ambiente el cual debe formar parte del sistema de valores de aquellos factores que intervienen en el desarrollo del turismo sostenible, porque este es el elemento básico para lograr este objetivo. Es necesario asegurar la racionalidad entre su disfrute, protección y beneficios económicos.

Según la (OMT, 2016) el principio de sustentabilidad engloba el tema ambiental, económico, social y cultural de la evolución turística, teniendo que establecer el equilibrio conveniente entre ellos se debe proteger sustentabilidad a largo plazo.

También se debe mencionar la Cámara de Comercio, Industria y Navegación de Málaga (2010) indican que el turismo de sostenibilidad es "aprovechar el balance de los recursos económicos, sociales, culturales y naturales del lugar del destino con el objetivo de llegar a satisfacer al turista"; incluyendo el impacto negativo en la sociedad o el medio ambiente de la sociedad anfitriona" (Guanacaste a la Altura, 2019).

Se define como la manera en la que las industrias turísticas realizan algunas acciones bajo efectos mínimos para el ambiente y la localidad pero que también contribuya al desarrollo de la localidad en la economía y empleos nuevos.

Lorenzo & Morales (2014), “entiende los componentes de tipo socioeconómico, cultural y de tipo ambiental, que ayuda a la gestión del turismo mediante estrategias donde se equilibre el ambiente y el turismo” (p. 152).

Lalangui, Espinoza y Pérez, (2017) indican que el turismo sostenible es de vital importancia que se encuentre la estabilidad entre las actividades económicas desarrolladas mediante las operadoras turísticas y el medio ambiente con sus biodiversidades, considerando que lo último tiene que lograrse que se mantenga en sus estados naturales, sin que se causen aspectos negativos es más deben manejarse de manera adecuada.

Se concluyó que el turismo sostenible, satisface y garantiza la necesidad todos, el medio ambiente y la economía. De acuerdo con los beneficios económicos, que se dirigen al sector público y la comunidad, en los beneficios ambientales, se garantizan los impactos bajos y las concientizaciones en el campo de la gestión. Por ello es por lo que, desde los primeros conceptos de turismo sostenibles, definido por Cardoso (2006), va en relacionado con el ambiente, la economía y la sociedad.

Los puntos del desarrollo del turismo sostenible como la regulación de gestión son aplicables a todos los diferentes tipos de turismo en todo tipo de destinos, incluido el turismo de masas y los varios segmentos del mercado.

El principio de sostenibilidad involucra diferentes aspectos como ambiental, económico, social y cultural del desarrollo turístico, teniendo que establecerse un equilibrio adecuado entre los aspectos antes mencionados para lograr una sostenibilidad en el largo plazo (UNWTO, 2015).

In a general term tourism is used to cover supply and demand, it has been adopted in many ways and used throughout the world.

Tourism refers to the activities carried out by tourists; it is also known as the tourist economy. Tourism also includes all activities that occur in the tourism economy (Stainton , 2020).

El turismo sostenible no desea desmotivar los viajes ni el turismo, por lo opuesto trata de reorientar y colaborar al equilibrio del beneficio para el turista y la localidad, como la responsabilidad inherente al medio ambiente y el destino turístico (Keyna , 2019).

Las actividades turísticas mueven grandes cantidades de individuos a nivel mundial. Sin duda beneficia a la economía del lugar a donde visite el turista, también genera varios beneficios en el área social, el medio ambiente y para la naturaleza.

Por ello, el turismo sostenible es de vital importancia:

- a)** A nivel medioambiental, busca disminuir los impactos que se da en el medio ambiente generando respeto, conciencia de los turistas y el responsable consumo de los recursos.
- b)** El ecoturismo a nivel cultural, trata de promover labores para mantener, restaurar y preservar las atracciones turísticas colectivas y nacionales como el yacimiento arqueológico, estatuas arquitectónicas o alguna otra obra. Con esto se obtiene el respeto y el valor que se merecen las manifestaciones de estas culturas.
- c)** El turismo sostenible a nivel social, busca que el beneficio adquirido mediante el turismo se vaya para las edificaciones de proyectos que resulten convenientes para la comunidad. La calidad de vida de los pobladores será mejor.
- d)** A nivel económico, disminuye la pobreza por los empleos que se genera y el ingreso adquirido (Lara , 2018).

La principal motivación del turismo sostenible es promover un crecimiento positivo en el desarrollo del país y su región. Todos sabemos cuánto inyectan los viajeros de millones a miles de millones en países extranjeros lejos de casa, y debido a esto, el turismo puede ser el único factor de cambio en la economía y los entornos inestables. Mientras los turistas visitan el lugar, hay una alerta máxima de la erradicación de ecosistemas con contaminación, delincuencia local y dañando la insensibilidad cultural (GPTV, 2020).

Sustainable tourism will influence positive visits and they will produce successful development by following a strategy that makes the positive effects outweigh the negative (Stainton , 2020).

El objetivo del turismo sostenible es incrementar los beneficios y reducir los impactos negativos causados por el turismo para los destinos. Esto se puede lograr mediante:

- Proteger los entornos naturales, como el recurso natural y la vida salvaje al desarrollar y gestionar las actividades turísticas.
- Brindar experiencia turística original que disfruten, conserven los patrimonios y las culturas.
- Generar beneficio económico para la comunidad mediante oportunidades laborales y adquisición de ingresos (The travel foundation , 2016).

El turismo sostenible cuenta con diferentes características como son:

- El turismo sustentable debe conformar al turismo con el amparo del medio ambiente. De esta manera, los recursos naturales se pueden utilizar manteniendo intactos los procesos ecológicos básicos.
- Los beneficios del turismo sostenible deben compartirse ampliamente entre todas las sociedades participantes (FUDE, 2016).

El turismo sostenible no solo puede ayudar a los viajeros, sino también a las comunidades locales. Como resultado, cada vez más personas han cambiado su forma de viajar. Esto puede tener un impacto positivo en un país. La gente finalmente comprenderá que viajar no debe ser perjudicial.

El viaje sostenible consiste en demostrar que nos preocupamos por conservar el medio ambiente, hoy, el número de turistas está aumentando, si hacemos esto de manera irresponsable, cómo podemos permitirnos seguir viajando. El turismo puede ser bueno y tiene un enorme potencial, pero los turistas deben ser conscientes de esto. Las tres cosas de las que el turismo sostenible puede ser responsable son: beneficiar al medio ambiente, ayudar a las comunidades locales y tener una ventaja económica (Ferreira , 2019).

Según Mantero, Barbini, & Benseny, (2010) asume que la relación entre turismo y territorio es dialéctica, porque la actividad turística no es actividad espontanea como no es un espacio indiferenciado el territorio, pero el territorio y el turismo son el resultado de las relaciones sociales, constituyendo así una especie de expresión potencial de tendencia. Partiendo de los intereses de la expresión de intenciones políticas como expresión de la lógica del poder, se encuentran en peligro diferentes deseos y diferentes lógicas.

También debemos mencionar que obligan a una conciliación entre los dos espacios, y pensaremos en algunos métodos que nos permitirán mejorar la función turística de los bienes patrimoniales. No realizaremos un análisis detallado, en particular, no incluiremos reflexiones sobre diferentes herramientas de planificación urbana, tipos de planes de viaje, estimación de capacidad de carga y / o técnicas de planificación para la gestión del flujo turístico (Velasco, 2009, p. 244).

Según Lalangui, Espinoza, & Pérez (2017) menciona que “Representa el impacto social que tiene una organización en todos los participantes (por ejemplo, colaboradores, usuarios, proveedores, comunidades y la sociedad en general) que interactúan con ella.

Por otro lado, según la (OMT, 2016) también menciona que el turismo es una actividad que necesita tener una posibilidad económica para desarrollarse, por eso se dice que la industria turística no es equitativa.

En cuanto a Broche y Ramos, (2014) menciona que la sustentabilidad y el turismo se basan básicamente en la evolución económica de la comunidad, si no fuera por la industria turística y micro o medianas empresas que decidieron estabilizar, no obtendrán un mejor nivel de vida en la región y de las próximas generaciones.

Según Lalangui, Espinoza, & Pérez (2017) la base primordial es respetar y proteger el ecosistema, la biodiversidad, la flora y fauna. Representa el complemento ambiental entre la producción de recursos y el desarrollo.

“Sólo cuando las personas comprendan plenamente los problemas ambientales y tengan la motivación para resolverlos, podrán actuar de manera responsable con el medio ambiente y producir cambios cualitativos” (Álvarez & Vega, 2009, p. 248).

Por otro lado, la OMT (2016) el elemento fundamental para un desarrollo turismo pleno, consiste es dar un óptimo uso a los recursos medioambientales a través de diferentes procesos ecológicos, y sobre todo contribuyen a la defensa de la biodiversidad como los recursos naturales.

Según Lalangui, Espinoza, & Pérez (2017) menciona que uno de los principios básicos que aportan a la definición del turismo sostenible es que se debe realizar la planificación gestión del desarrollo del turismo el no provocará problemas ambientales, sociales y culturales graves.

Por otro lado, Lázaro, (2015) menciona que “El modelo de la sostenibilidad sociocultural para el desarrollo turístico debe ser coherente con los valores y la cultura del territorio para fortalecer su identidad” (p.35).

También Lázaro, (2015) menciona que hay que considerar que el turismo respeta la identidad y los valores culturales como sociales de la misma forma la complacencia de las necesidades turísticas es un componente primordial para la eficiencia económica turística. A partir de la perspectiva ética y social de las comunidades locales, el desarrollo del turismo debe ser económicamente viable y justo para el desarrollo sostenible a largo plazo.

III. METODOLOGÍA

3.1 Tipo y diseño de Investigación

Esta investigación fue de tipo aplicado, según Carrasco, (2013) afirmó que la investigación aplicada tiene una intención práctica directa, es decir, estudiar su papel, transformar, modificar o producir cambios en campos prácticos específicos.

Nuestro diseño de investigación generó respuestas al déficit del sector de social aplicación de tecnologías y materialización en productos.

El diseño de esta investigación fue fenomenológico, que, según Hernández, Fernández, & Baptista, (2014) "Su objetivo principal es la exploración, descripción y comprensión la experiencia de los individuos de un determinado fenómeno y descubrir elementos comunes de dicha experiencia." (p.482).

La estructura de este estudio me permitió conocer el lugar y generar un modelo de perspectivas que comprenden los participantes y tienen en común de acuerdo a sus conocimientos con un determinado recurso natural.

El enfoque del presente estudio fue cualitativo, Hernández, Fernández, & Baptista, (2014) indica que "Se centra en comprender los fenómenos y explorarlos a partir del punto de vista de los colaboradores en el entorno natural y en relación con sus antecedentes" (p. 358).

Colaboro en una extracción de la información, riqueza analítica, situaciones de entorno, detalles y experiencia. Además, adquirí una visión "compleja, actual y natural " del fenómeno.

3.2 Categorías, subcategorías y Matriz de Categorización

Para el reconocimiento de las categorías y sub categorías se definieron estereotipos que permitieron diferenciar entre sí, pudiendo detallarlas con mayor grado de concentración y detalle posible. Estas categorías y subcategoría fueron apropiadas puesto que, se elaboraron antes de la recolección de datos y se manifestaron a partir de la propia indagación en el desarrollo de la presente investigación.

Categoría: Entorno Territorial. Sub categorías paisaje natural y recursos arqueológicos.

Categoría: elementos económicos. Sub categorías planta turística, producción local, vinculación comunitaria.

Categoría: Elementos socio cultural. Sub categoría actividades de intercambio de interrelaciones personales folclore y manifestaciones culturales.

Categoría: Elementos ambientales. Sub categoría preservar la flora, preservar la fauna, control de residuos.

3.3 Escenario de Estudio

El escenario de estudio de la presente investigación fue en el distrito de Limatambo rodeado de una vegetación extensa y una población donde ocurren los hechos de sus manifestaciones culturales y problemáticas con una altitud de 2557msnm. Ubicado en la región Cusco aproximadamente de 2 horas de trayecto desde la ciudad del Cusco

3.4 Participantes

Para el caso de estudio los participantes estuvieron conformado por las autoridades y pobladores residentes del distrito de Limatambo, las entrevistas se realizaron a partir de 20 preguntas formuladas a base de nuestras categorías y sub categorías.

“La población de estudio es un conjunto de casos, definido, limitado y accesible, que formará el referente para la elección de la muestra, y que cumple con una serie de criterios predeterminados” (Arias, Villasís & Miranda, 2016, p. 202).

3.5 Técnicas e Instrumentos de recolección de Datos

Para el presente estudio se utilizó la técnica de entrevista grabación en audio y toma de evidencia de fotografía, firma de consentimiento informado y su instrumento fue la guía de preguntas para los pobladores y autoridades, teniendo en cuenta la relación de categorías y sub categorías. Esta recolección de datos dio como resultado información detallada del conocimiento social de sus recursos y las problemáticas que padecen.

3.6 Procedimiento

El proceso inicio con la identificación del partcipe que para esta investigación fueron veinte (20) pobladores de la localidad de limatambo para luego llegar acabo las entrevistas directas donde se explico la importancia de su participación en la investigación y contar con su consentimiento de ser grabados y fotografiados donde se realizaron preguntas que guardan conexión directa con las categorías y sub categorías definidas anticipadamente con una duración de 15 a 20 minutos en promedio para responder nuestras inquietudes de la investigación para luego ser procesado por el ATLAS TI donde se generó códigos y las redes semánticas y obtener datos concretos para la discusión y triangulación de resultados

3.7 Rigor científico

Esta investigación se realizó de manera coherente, interpretando de forma adecuada las bases teóricas, también se hizo uso de las normas APA y se obtuvo información de diferentes repositorios universitarios, constando así que la construcción teórica es científica. A su vez el diseño del instrumento estuvo constituido por categorías y subcategorías que corresponden a una validación de juicio de expertos.

3.8 Métodos de Análisis de datos

El proceso de análisis de los datos se realizó mediante el análisis cualitativo de las entrevistas realizadas a 20 pobladores del distrito de Limatambo, nos permitió conocer las características de la población en estudio. Para ello se utilizó el programa ATLAS.TI 9, el resultado nos permitió identificar los códigos de uso de los entrevistados y los cuales se fundamenta sobre la teoría expuesta.

1.9 Aspectos Éticos

La información acumulada durante el transcurso de desarrollo de este proyecto de investigación es comprendida por pobladores del distrito de Limatambo y fue analizado de manera apropiado cumpliendo las disposiciones actuales por la universidad, se respetaron las normas de citas y referencias

(APA) se solicitó el consentimiento de los pobladores para ser entrevistados y se respetó su participación o no en las entrevistas.

IV. RESULTADOS Y DISCUSIÓN

Los artículos analizados dan cuenta que investigaciones sobre ¿cómo desarrollar el turismo sostenible en la ruta alternativa al nevado de Salkantay del distrito de Limatambo-cusco 2020? Predominando el turismo sostenible, entorno territorial, elementos económicos, elementos socioculturales, y elementos ambientales. Los estudios se realizaron en Limatambo entre pobladores y autoridades.

Los estudios atendieron diferentes inquietudes o problemas observaciones y según ello abordaron diferentes aspectos del campo de la evaluación de sostenibilidad asimismo se utilizó el diseño metodológico acorde al enfoque y método de la investigación asumidos.

El Entorno Territorial: Limatambo es objeto de diversas representaciones naturales y arqueológicas. Los pobladores desconocen los grandes beneficios que puede generar el turismo como alternativa de desarrollo a sus actividades tradicionales no posee infraestructura adecuada señalizaciones catalogación de sus paisajes naturales y descubrimiento de lugares potenciales también no se encuentran en su mayoría capacitadas para el desarrollo de las mismas, desconocen los procedimientos correctos para desarrollar estas actividades y medir los impactos medioambientes positivos o negativos que puedan ocasionar en su elaboración, por otro lado los recursos arqueológicos que posee en su mayoría no están catalogados reconocidos y puestos en valor, están deteriorados por falta de mantenimientos e importancia de los pobladores y autoridades.

“...Las comunidades que tienen áreas verdes, nevados como el de Humantay, Salkantay, lagunas cataratas existe un mirador que puedes observar el arco de Tica Tica de Cusco que es la parte más alta de la Nor occidental, en tiempo de los incas se usaba como medio de comunicación con señales de humo para saber la llegada de los visitantes, invasiones o mensajes secretos, pero casi nadie sabe de esos lugares...” E3

“...El de Tarawasi es el más conocido, en las comunidades hay casonas de tiempo de los hacendados y construcciones incas, pero ya están casi destruidos existen andenes, pero no son tan buenos como el de Tarawasi quizás si se apertura bien estas rutas al nevado consideren esos lugares...” E6

“...En Limatambo podemos encontrar montañas, punas, nevados, ríos, planicies, bosques y el clima cálido...” E10

“...Bueno si vienen turistas a visitarnos... pero creo particularmente que aún no contamos con una infraestructura adecuada para la sostenibilidad de los diferentes recursos turísticos que puedan existir en la zona...” E13

“...Tenemos como atractivo principal el complejo arqueológico de Tarawasi que si bien es cierto existen otros, pero ya están deteriorados la función de esta gestión es tratar de recuperar y ponerlos en conocimiento del ministerio de cultura...” E14

Entorno Económico: La ubicación geográfica de Limatambo posee una suerte de 3 pisos altitudinales a consecuencia este factor tiene variedad de producciones locales como ganadero, fructífera, legumbres, hortalizas, tubérculos, menestras estas condiciones de modelo productivo centrado en los recursos propio autosustentables donde las comunidades aprovechan para su desarrollo. El turismo como alternativa de desarrollo económico aun es deficiente en factores de planta turística y vinculación a todas las comunidades del potencial turístico que posee para su desarrollo sostenible y mancomunado.

“...Este proyecto actualmente está siendo usado por los caminos carrózales y de herradura por agencias conoedoras de esta ruta por consecuencia se optó por querer construir mejores caminos lugares de descanso, pero aún está en expedientes técnicos conciliación con las comunidades y una serie de protocolos que son necesarios...” E14

“...Si traerá desarrollo, pero debe ser bien administrado y difundido a nivel nacional e internacional...” E12

“...El proyecto que tenemos está en estudio para acceder a terrenos de los agricultores para lugares de campamento estacionamiento, restaurants, hoteles, zonas de refugio ante desastres naturales campos deportivos o inserción de actividades de aventura. El expediente que se está desarrollando tendrán conocimiento los pobladores la propuesta y la aceptación de las comunidades este trabajo tomara tiempo en su culminación final...” E7

“...Se volvió exportador de palta los campos de cultivos son de frutas papa maíz en las alturas tienen sus ganados producen queso leche miel textiles y artesanías todo eso se ve en las ferias de los miércoles...” E10

“...Nosotros somos los primeros productores de palta estamos exportando y pensamos hacer una ruta de la palta, así como los viñedos y es todo un trabajo y es una de las actividades fuertes de Limatambo y siempre ha sido catalogado una zona ecológica y trabaja bastante con el tema del agro...” E15

“...Siempre el turismo trae desarrollo...” E17

Elemento Sociocultural: Los factores socioculturales conforman una gama sumamente compleja de elementos que sin duda son determinantes para el sujeto y su sociedad, obtuvo un resultado positivo en el estudio realizado por el compromiso en adquirir esta responsabilidad frente a una posible apertura del incremento del turismo en su localidad donde sus manifestaciones primaran como principal atractivo e identificación.

“...Si me gustaría saber más el alcalde debería de capacitarnos hay muchas personas que quieren aprender actividades de intercambio...” E2

“...Bueno siempre el turismo trae cosas positivas y cosas negativas hay que darle un manejo sostenible para que no haya mucho impacto hacia la gente local...” E4

“...El folklore la tradición es importante para mostrar al visitante que la gente local pueda mostrar su cultura y los puedan conocer mejor cada pueblo pueda enseñar lo suyo...” E4

“...Tenemos el Tarawasi Raymi donde las comunidades participan con danzas coloridas gastronomía artesanía textil, el festival de la palta y sus derivados que se premia la mejor producción, también hacen concurso del ganado vacuno, pelea de gallos done también ponen a la venta cuyes gallinas y otros animales, el 15 de agosto celebramos la fiesta de nuestra patrona mamacha asunta...” E5

“...Conocer a las personas del exterior y que nos conozcan sería una bonita experiencia de compartir nuestras costumbres nuestras vivencias...” E8

“...Los impactos serian positivos porque se incentivará a conservar nuestras costumbres y tradiciones...” E10

“...No sé actividades de intercambio solo me dedico a la agricultura...” E12

“...Si porque trabajaremos en la sensibilización, trabajaremos en su identidad pero ha pasado que en otras comunidades perdieron su identidad poco a poco sus costumbres y parte del turismo comunitario es justamente eso viene a ver su modo de vida sus costumbres y si no hacemos una previa sensibilización puede perder lo poco que hay...” E15

Elementos Ambientales: La falta de educación tiene por finalidad controlar estas fuerzas de la naturaleza que pueden resultar peligrosas para el medio ambiente. En Limatambo se observa una riqueza de flora y fauna obteniendo dos puntos de vista muy peligrosos los impactos ocasionados por la población y los programas de inserción al turismo que beneficiara económicamente a la población pero que dejara secuelas medioambientales y fauna silvestre estos temas se deben de tomar con pinzas para su elaboración y ejecución

“...Es difícil porque todo lo que se compra en las tiendas u otros lugares se desechan, Limatambo tiene sus carros recolectores de basura y cuentan con un terreno para sus desechos, pero no reciclan o seleccionan para su proceso...” E3

“...En lo que es la fauna silvestre Venado de cola blanca el zorro andino el puma andino el cuy el perdiz vizcacha y otras aves que son apreciados por los ornitólogos...” E4

“...Lo que la población hacemos es botar la basura en los camiones recolectores para no afectar los ríos y la flora...” E6

“...Por lo general trato de no llevar basura por los caminos y siempre botar en los lugares autorizados...” E8

“...Si los recolectores ya tienen sus horarios establecidos...” E10

“...Hay plantas nativas como queuña, molle, palmera, aliso, huaranhuay, sauco, pisonay, chachacoma, palta, durazno, intimpa...” E12

“...Gracias a la amplia extensión territorial y las zonas altitudinales existen variedad de animales en su hábitat natural como venados, vicuñas, zorros, cóndores, vizcachas, chinchillas, búhos, colibríes, ranas, cernícalos...” E14

“...Es importante hacer un plano de uso turístico además de hacer planes ambientales es una declaratoria de áreas de protección municipal de otra forma el crecimiento poblacional podría abarcar todo creo que deberían tener colchones de áreas verdes para la oxigenación y mantener la sostenibilidad...” E15

“...Tenemos tres pisos altitudinales que pasan los 5000 metros depende a la comunidad donde puedas ingresar de todas esas zonas y estamos en un convenio con las universidades para trabajar con los biólogos que puedan registrar toda nuestra flora...” E17

“...Si tenemos un área encargado de eso de material orgánico e inorgánico y aguas hervidas somos pequeños y tenemos nuestros pequeños lo problemas son a nivel mundial no somos ajenos a estos problemas de basura...” E18

DISCUSIÓN

Actualmente el turismo sostenible en la ruta alternativa a Salkantay del distrito de Limatambo cuenta con una inmensa variedad de flora y consecuentemente fauna esto debido a que cuenta con un clima tropical por los 2554msnm de altura a partir de ello hasta aproximadamente los 5000 msnm varia su riqueza silvestre que es adecuado para la conservación de las mismas. Por otro lado se debe mencionar al centro arqueológico de Tarawasi, que en la actualidad se encuentra en una conservación adecuada, pero se observan desechos orgánicos e inorgánicos alrededor de este centro ceremonial eso por falta de concientización de la población y un riguroso control de los visitantes. Según Lalangui, Espinoza, & Pérez (2017) la base primordial es respetar y proteger el ecosistema, la biodiversidad, la flora y fauna, sin embargo mientras los pobladores no comprendan plenamente los problemas ambientales y tengan la motivación para resolverlos no podrán actuar de manera responsable con el medio ambiente.

Podemos decir también que la gran mayoría de pobladores en el distrito de Limatambo se dedica principalmente a la producción de palta y en porcentajes menores legumbres, hortalizas, tubérculos, frutas variadas por el beneficio del clima que es propicio para su producto estrella llevándose a cabo el “Festival Macro Regional de la palta” donde existen concursos de variedad de palta, concurso gastronómicos y derivados a base de palta, también se prepara la causa de palta más grande del mundo, contando así con un desarrollo económico variado por su diversidad productiva, según, (The travel foundation, 2016) Generar beneficio económico para la comunidad mediante oportunidades laborales y adquisición de ingresos, por lo que se podría brindar una experiencia turística original que disfruten, conservación del medio ambiente y vinculación con la comunidad.

Por otro lado se debe mencionar que los pobladores tienen una gran disposición a interrelacionarse con el turista, dando a conocer sus costumbres, manifestaciones culturales y religiosas, evitando así la pérdida de su identidad cultural. Lázaro, (2015) menciona que, el modelo de la sostenibilidad sociocultural para el desarrollo turístico debe ser coherente con los valores y la cultura del territorio para fortalecer su identidad.

La ruta alternativa al Salkantay tiene cualidades aceptables por los potenciales recursos y turistas que la hace viable comercialmente a partir de lo cual se demuestra que la ruta se pueda implementar para integrar espacios rurales beneficiando económicamente a sus actores y la población local, la visita a centros de producción artesanal, city tour, convivencia comunitaria y gastronómica típica, entornos naturales preferidas, avistamiento de fauna, visitas a sitios naturales y fotografía sumado a actividades culturales que el territorio puede ofertar, entonces la determinación de concepto de ruta contribuye la cohesión social y territorial y al fortalecimiento de la identidad de sus poblaciones.

Por otro lado existe deficiencias en resolver favorablemente en tratamiento de los residuos, desechos y aguas hervidas de la población aún existe una problemática en saneamiento básico y efectos de las externalidades propias de los grandes proyectos como la contaminación caso del botadero de Limatambo que se extiende cada vez más sin tener un manejo adecuado de sus desechos. Este es el punto más crítico las externalidades negativas que un proyecto descarga sobre el entorno empobrece su desarrollo producto de la modernización y su desarrollo.

Sabatini (1999), la participación ciudadana en las problemáticas ambientales (y en otras problemáticas también) debe tener como objetivo central favorecer el equilibrio de fuerzas entre los intereses enfrentados en la distribución de externalidades de manera que ninguna de las partes tenga tanta fuerza como para imponer sus intereses requisito fundamental para lograr un empate de fuerzas que puede favorecer una salida sustentable y socialmente equilibrado a las problemáticas ambientales es una autonomía que las comunidades enfrentan a falta de empoderamiento.

El objetivo preciso que plantea alcanzar la educación y la formación para solventar los problemas del comportamiento humano agresivo ante el medio es la socialización ante nuevas pautas culturales solidaridad entre las poblaciones y autoridades ética en la explotación de recursos, buenas prácticas ambientales estas pautas deben servir como instrumento de cambio en la sociedad para establecer objetivos que permita a los personajes involucrados ser más conscientes y estar mejor preparados a los retos de la preservación del medio ambiente con una visión de desarrollo conjunto continuo para los pueblos.

V. CONCLUSIONES

En el distrito de Limatambo se encontró que efectivamente posee un entorno territorial positivo la riqueza natural y cultural puede generar un desarrollo sostenible no se puede dejar de mencionar el aprovechamiento racional de los recursos.

- En actividades económicas el desarrollo está vinculado en la utilización del patrimonio cultural y natural el cual es capaz de satisfacer las necesidades de la población.
- la ausencia de una estrategia adecuada para el manejo integral de este patrimonio de manera sostenible a futuro se ve una meta difícil de alcanzar.
- se presenta una oportunidad turística que no se puede perder a la búsqueda de una forma o una estrategia para crear condiciones para un estilo de desarrollo implantación de modelos ecológicamente más sustentables y la recuperación categorización y puesta en valor de sus recursos culturales.
- Se tiene que llevar a priorizar la participación del poblador como un factor importante para el ordenamiento territorio.
- Estudios a las personas elementos de riesgo permitirá identificar fortalezas y debilidades en las comunidades en relación y adaptación al espacio vital.
- Su entorno económico actualmente se encuentra en una transformación del uso de sus tierras en la producción de palta que se ha convertido en la principal fuente de ingresos.
- La exportación de la palta y el comercio de diferentes productos frutíferos tubérculos, legumbres, hortalizas y ganaderas hace que sus ingresos sean estables.
- En la recomposición de la economía por la vía de elevar la rentabilidad y expandir el comercio con la fabricación de nuevos productos el turismo es una alternativa viable.

- La identificación como la ruta alternativa al nevado de Salkantay a través de la entrevista se ha identificado que existe un manejo básico del turismo o desconocen en su gran mayoría.
- La falta de inversiones de la municipalidad y del estado en construcción de vías adecuadas, promoción turística, saneamiento básico hace que las no haya un desarrollo adecuado para los moradores de la zona.
- Con este resultado se identificó que poseen una riqueza de patrimonio natural y cultural que no hacen uso o desconocen la forma de explotar adecuadamente este recurso pero que los pobladores están dispuestos en conjunto de las comunidades en la participación de emprender una nueva alternativa de ingreso económico a través del turismo de aventura cultural y natural.
- Sobre el elemento socio cultural las particularidades Del distrito de Limatambo posee una identidad del poblador deteriorado a lo largo del tiempo por falta de inculcación revaloración de su origen y las costumbres se identificó una de las causas es la postmodernidad es modificar las formas de representación de lo tradicional a lo moderno y la sociedad que cambia constantemente en la zona.
- En los elementos ambientales la falta de prioridad política en la gestión ambiental ha generado problemas de contaminación del distrito y las comunidades por falta de infraestructura optima en el manejo de desechos los esfuerzos deben dirigirse prioritariamente hacia las investigaciones de identificar catalogar los recursos naturales flora y fauna a fin de diseñar políticas de conservación del ecosistema y concientizar a los pobladores.
- El área del turismo del distrito de Limatambo presenta una alta competitividad en atractivos cultural ancestral evidenciable natural paisajístico, pero aún no se encuentra preparado para atender un flujo turístico es por esto de mejorar aspectos de oferta turística.

VI. RECOMENDACIONES

Se propone a la población de Limatambo junto al apoyo de las autoridades e impulsar el turismo sostenible catalogar e identificar recursos naturales y culturales potenciales, que la administración sea por una personas competentes. Así mismo mejorar los recursos que no se encuentren en muy buenas condiciones crear accesibilidad, capacitar a la población participante .Por otro lado la infraestructura y la accesibilidad sin duda juega un papel muy importante conjuntamente con la vinculación comunitaria para un desarrollo económico mancomunado debe de existir un equilibrio entre el poblador visitante y medio ambiente.

- Adecuar los atractivos turísticos en cuanto a la señalización, simbología y equipamiento para las prestaciones de servicios.
- Las comunidades y pobladores deben asumir que el patrimonio cultural y natural del distrito de Limatambo es un bien común se sugiere programas de sensibilización para la población.
- Impulsar acciones a largo plazo que generen un impacto real.
- Diseñar e impulsar productos turísticos que fomenten un comportamiento de uso responsable por parte del consumidor.
- Es fundamental la utilización de programas de concienciación por parte de organismos públicos que resalte la importancia de uso correcto y disfrute de los recursos turísticos.
- Una cooperación interinstitucional e interadministrativa consensuada que permita actividades de desarrollo hacia un turismo netamente sostenible.
- Verificación por los entes correspondientes en claridad y transparencia en los documentos públicos destinados a la planificación turística donde se permita un mejor entendimiento de las estrategias e instrumentos.
- Hacer llegar a los entes competentes la investigación llevada a cabo para que tomen en cuenta la ruta alternativa al nevado de Salkantay como producto turístico para la promoción y desarrollo local sostenible.

- Avanzar con paso firme a una nueva etapa e imagen de Limatambo y sus comunidades como destino turístico con valores de sostenibilidad
- Gestión de calidad con el objetivo de eludir problemas relacionados con una mala ejecución de los diferentes programas turísticos.
- Cambiar los planes turísticos tradicionales por una planificación adaptable y consensuada que permita introducir modelos de verdadera gobernanza de igual manera las políticas de turismo deben dotarse de un sistema verdaderamente estratégico y global.
- La actual realidad en la que esta Limatambo con respecto al turismo sostenible no existe una actitud proactiva del gobierno nacional y local como consecuencia los avances son mínimos por esa razón se considera estudiar practicas exitosas que permitan una visión capaz de adaptarse y que pueda aportar soluciones de gestión de turismo actual en Limatambo y comunidades sin embargo debe trabajarse en propuestas política claras por mejorar el modelo turístico peruano en términos de sostenibilidad debiendo buscar alianzas entre los distintos sectores para que esta apuesta pueda ser desarrollada.

REFERENCIAS

- Arriols, E. (2018). Qué es la sostenibilidad ambiental y social. Ecología verde.
- ALVARES, P., & VEGA, P. (2009). ACTITUDES AMBIENTALES Y CONDUCTAS SOSTENIBLES .
- Álvarez, P., & Vega, P. (2009). Actitudes Ambientales y Conductas Sostenibles. Implicaciones para la Educación Ambiental. España: Universidad de Granada.
- Bertoni, M. (2008). Turismo sostenible : su interpretacion y alcance operativo. Argentina: Universidad Nacional de Mar del Plata.
- Blancas , J., & Gonzáles, M. (2010). Indicadores Sintéticos De Turismo Sostenible. Revista Electrónica de Comunicaciones y Trabajos de ASEPUMA.
- Broche, Y., & Ramos, R. (2014). Procedimiento para la gestión de los residuos sólidos generados en instalaciones hoteleras cubanas. Revista Universidad y Sociedad.
- Cardoso , C. (2006). Turismo Sostenible. México: Universidad Autónoma del Estado de México.
- Cardoso , C., & Castillo , M. (2015). Sosteniendo al turismo o turismo sostenible (TS) reflexiones teoricas. Toluca: Universidad Autónoma del Estado de México.
- Cardoso, C., & Castillo, M. (2014). Sosteniendo al turismo o turismo sostenible. Universidad Autónoma del Estado de México.
- Carrasco , S. (2013). Metodología de la investigación. Lima: San Marcos .
- Córdova, K., Crisóstomo, M., & Salazar, D. (2017). El Turismo Rural Comunitario y el Ecoturismo como alternativas para el desarrollo local de Tupe. Lima: Universidad Peruana de Ciencias Aplicadas.
- Cumbres pueblos. (2018). ¿Qué es la sostenibilidad ambiental? Cumbres pueblos .
- Ferreira , S. (2019). Why is Sustainable Tourism so Important. The Wise travellers.
- Figuroa , J. (2014). Turismo, pobreza y desarrollo sostenible en el Perú. Los casos de Cuzco, Cajamarca y La Libertad. Lima: Universidad de San Martín de Porres.
- FUDE. (2016). El turismo sustentable y sus características. Fude by educativo.
- García , M., Ramírez , C., & Valderrama , J. (2017). Turismo sostenible: una conceptualización de su viabilidad para el municipio de Ibagué, desde un estado del arte pertinente. Revista de turismo y patrimonio cultural.

- García, M., & Ocaña, J. (2017). Implementación sostenible del turismo místico en ecolodges del entorno de tamshiyacu, 2017. Iquitos: Universidad Científica del Perú.
- GPTV. (2020). Why is sustainable tourism important. Great Places to visit .
- Granados, J. (2016). Estrategia para el impulso del turismo sostenible en el distrito de caraz. Lima: Universidad César Vallejo.
- Guanacaste a la Altura. (13 de Noviembre de 2019). Turismo Sostenible. Guanacaste a la Altura.
- Hernández, R., Fernández, C., & Baptista, M. (2014). México: McGraw-Hill.
- Inostroza , G. (2016). Turismo sostenible y conflicto por el uso de recursos estudio de caso. Barcelona: Universidad Autónoma.
- Keyna , G. (2019). La importancia del turismo sustentable en la preservación. Expox.
- Kshitiz , T. (2018). Define what Tourism is & understand its meaning with examples. Market Width.
- (2015). La Actividad Turística sostenible y el desarrollo socioeconómico en los habitantes de la parroquia San José de Huambaló cantón Pelileo provincia de Tungurahua. Ambato: Universidad Técnica de Ambato.
- Lalangui, E., Espinoza, C., & Pérez , M. (2017). Turismo sostenible, un aporte a la responsabilidad social empresarial: sus inicios, características y desarrollo. Revista Universidad y Sociedad.
- Lara , M. (2018). Por qué es importante el turismo sostenible. Ecología verde.
- Lázaro, J. (2015). Sostenibilidad sociocultural del turismo: propuestas para el cantón Playas. Provincia del Guayas, Ecuador. Quito: Universidad Tecnológica Equinoccial.
- Lorenzo, H., & Morales, G. (2014). Del desarrollo turístico sostenible al desarrollo local. España: Universidad de La Laguna.
- Mantero, J., Barbini , B., & Benseny , G. (2010). Turismo y territorio. Buenos Aires: Universidad Nacional de Mar del Plata.
- Narváez , C. (2017). Desarrollo Humano a través del Turismo Sostenible”: Caso Puyango. Quito: Universidad San Francisco de Quito.
- OMT. (2005). El potencial del turismo como estrategia de desarrollo sostenible. Madrid: Organización mundial del turismo.
- OMT. (2016). Desarrollo Sostenible. Organización mundial del turismo.
- Orellana, P. (2017). Sostenibilidad económica. Economipedia.
- Ortiz, F. (2010). Propuesta de valores para una cultura organizacional en el turismo sostenible. Cuba: Universidad de Pinar del Río.

- OXFAM. (2018). Definición de sostenibilidad: ¿sabes qué es y sobre qué trata? OXFAM.
- Pulido, J., & Pulido, M. (2015). ¿Sigue vigente el paradigma del turismo sostenible? Reflexiones a la luz de la literatura reciente. España: Universidad de Jaén.
- Quichiz, A., & Rojas, M. (2019). Desarrollo del turismo sostenible en la selva central y su impacto en los negocios internacionales. Lima: Universidad San Ignacio de Loyola.
- Raffino, M. (2020). Turismo. Concepto.de.
- Smartia Group. (2013). ¿Qué es Sustentabilidad? Centro del cambio global y la Sustentabilidad, A.C.
- Stainton , H. (2020). Sustainable tourism explained: What, why and where. Tourism teacher.
- Stainton , H. (2020). What is tourism? A definition of tourism. Toristm teacher.
- The travel foundation . (2016). What is sustainable tourism? The travel foundation .
- UNWTO. (2015). Sustainable Development. World tourism organization.
- UNWTO. (2017). Glosario de términos de turismo. World Tourims Organization.
- Velasco, M. (2009). Gestion Turistica del patrimonio cultural.
- Velasco, M. (2009). Gestión turística del patrimonio cultural. Madrid: Universidad Complutense de Madrid.

ANEXOS

Anexo 1. Matriz de consistencia

Título: Turismo Sostenible en la ruta alternativa al nevado de Salkantay del distrito de Limatambo, Cusco, 2020.

PROBLEMAS	OBJETIVOS	UNIDAD TEMÁTICA	CATEGORÍAS	SUBCATEGORÍAS	METODOLOGIA
<p>Problema General: ¿Cómo desarrollar el turismo sostenible en la ruta alternativa al nevado de Salkantay del distrito de Limatambo-Cusco 2020?</p>	<p>Objetivo general: Determinar cómo desarrollar el turismo sostenible en la ruta alternativa al nevado de Salkantay del distrito de Limatambo-Cusco 2020.</p>		Entorno Territorial	Paisaje Natural Recursos Arqueológicos	<p>Enfoque: Cualitativo</p> <p>Tipo de investigación: Aplicada.</p>
<p>Problemas específicos: ¿Cuáles son los elementos territoriales que tienen en la zona para el desarrollo del turismo sostenible en la ruta alternativa al nevado de Salkantay del distrito de Limatambo, Cusco, 2020?</p>	<p>Objetivos específicos: Identificar los elementos naturales que tienen en la zona para el desarrollo del turismo sostenible en la ruta alternativa al nevado de Salkantay del distrito de Limatambo, Cusco, 2020?</p>		Elementos Económicos	Planta turística Producción local Vinculación comunitaria	<p>Diseño de Investigación: Fenomenológico.</p>
<p>¿Cuáles son los elementos socioeconómicos que tienen en la zona para el desarrollo del turismo sostenible en la ruta alternativa al nevado de Salkantay del distrito de Limatambo, Cusco, 2020?</p>	<p>Identificar los elementos socioeconómicos que tienen en la zona para el desarrollo del turismo sostenible en la ruta alternativa al nevado de Salkantay del distrito de Limatambo, Cusco, 2020.</p>	Turismo Sostenible	Elementos Socio Cultural	Actividades de intercambio de interrelaciones personales. Folclore Manifestaciones culturales	<p>Población: Gestores del turismo en la zona. Pobladores de la zona. Autoridades locales</p> <p>Tipo de Muestreo: No probabilístico por conveniencia</p>
<p>¿Cuáles son los elementos socio culturales que tiene la zona para el desarrollo del turismo sostenible en la ruta alternativa al nevado de Salkantay del distrito de Limatambo, Cusco 2020?</p>	<p>Identificar los elementos socio culturales que tiene la zona para el desarrollo del turismo sostenible en la ruta alternativa al nevado de Salkantay del distrito de Limatambo, Cusco, 2020?</p>		Elementos Ambientales	Preservar la flora Preservar la fauna Control de residuos	<p>Técnicas: Entrevista Instrumentos: Guía de preguntas.</p>
<p>¿Cuál es el nivel elementos ambientales que tiene la zona para el desarrollo turístico sostenible en la ruta alternativa al nevado de Salkantay del distrito de Limatambo?</p>	<p>Identificar el nivel medio ambiental que tiene la zona para el desarrollo del turismo sostenible en la ruta alternativa al nevado de Salkantay del distrito de Limatambo, Cusco, 2020?</p>				

ANEXO 2. Matriz de Categorización

Título: Turismo Sostenible en la ruta alternativa al nevado de Salkantay del distrito de Limatambo, Cusco, 2020.

UNIDAD TEMÁTICA	DEFINICIÓN CONCEPTUAL	DEFINICIÓN OPERACIONAL	CATEGORÍAS	SUBCATEGORÍAS	PREGUNTAS
Turismo Sostenible	La Organización Mundial de Turismo define al turismo sostenible como “un modelo de desarrollo económico concebido para mejorar la calidad de vida de la comunidad receptora, proporcionar al visitante una experiencia de elevada calidad y mantener la calidad del medio ambiente del que tanto la comunidad receptora como los visitantes dependen” (Quichiz,2019)	El reconocimiento de los ejes básicos del desarrollo sostenible, referidos al turismo, genera la necesidad de concebir la sostenibilidad, no como un estado utópico, sino como un proceso de cambio, principalmente cualitativo, que oriente o reoriente al turismo hacia objetivos alcanzables. Por lo tanto, la sostenibilidad del desarrollo turístico requiere del diseño y aplicación de metodologías integradoras, que incluyan técnicas de gestión ambiental, consideren estrategias de largo plazo e introduzcan al turismo dentro de un modelo de desarrollo sostenible con objetivos de continuidad.	Entorno Territorial	Paisaje Natural Recursos Arqueológicos	¿Existe turismo sostenible en las áreas protegidas en la ruta alternativa a Salkantay del distrito de Limatambo?
			Elementos Económicos	Planta turística Producción local Vinculación comunitaria	¿Existe turismo sostenible en las áreas de conservación en la ruta alternativa a Salkantay del distrito de Limatambo?
			Elemento Socio Cultural	Actividades de intercambio de interrelaciones personales. Folclore Manifestaciones culturales	¿Existen actividades de intercambio de interrelaciones personales en la ruta alternativa a Salkantay del distrito de Limatambo?
			Elementos Ambientales	Preservar la flora Preservar la fauna Control de residuos	¿Existe realización de caminatas, cabalgatas y fogatas en la ruta alternativa a salkantay del distrito de Limatambo?
					¿Existe recipiente para colocar desperdicios y basuras en la ruta alternativa a salkantay del distrito de Limatambo? ¿Existe protección de la flora y fauna en la ruta alternativa a salkantay del distrito de Limatambo?



INSTRUMENTO DE RECOLECCIÓN DE DATOS

GUÍA DE ENTREVISTA

Nombre del entrevistado:

Lugar de nacimiento del entrevistado:

Centro de labores del entrevistado:

Edad del entrevistado:

Institución del entrevistado:

Hora de inicio de la entrevista:

Hora de fin de la entrevista:

Lugar de entrevista:

I. SOBRE ENTORNO TERRITORIAL

1. ¿Con qué tipo de paisaje natural cuenta la ruta alternativa a salkantay del distrito de Limatambo?
2. ¿Cree usted que el paisaje natural en la ruta alternativa a salkantay del distrito de Limatambo cuenta con una adecuada infraestructura para un turismo sostenible?
3. ¿Con qué tipos de recursos arqueológicos cuenta la ruta alternativa a salkantay del distrito de Limatambo?
4. ¿Cree usted que los recursos arqueológicos cuentan con una adecuada conservación?

II. SOBRE EL ELEMENTO ECONÓMICO

5. La ruta alternativa al nevado de salkantay cuenta con una adecuada planta turística?
6. ¿Qué servicios brinda la planta turística en la ruta alternativa a Salkantay?

7. ¿Qué tipo de producción local posee el distrito de Limatambo en la ruta alternativa al nevado de Salkantay?

8. ¿Cree usted que la producción local en la ruta alternativa a Salkantay es la adecuada para el turismo?

9. ¿cree usted que las comunidades aledañas deberían participar en la vinculación comunitaria en la ruta alternativa al nevado de salkantay?

10. ¿cree usted que la vinculación comunitaria traerá desarrollo económico en la ruta alternativa al nevado de salkantay?

III. ELEMENTO SOCIO CULTURAL

11. ¿cree usted que el intercambio de interrelaciones personales del turismo tendrá un impacto positivo en la ruta alternativa al nevado de salkantay?

12. ¿Cuenta usted con un adecuado conocimiento de las actividades de intercambio de interrelaciones personales en la ruta alternativa al nevado de salkantay?

13. ¿usted cree que el folklore oriundo tendrá impactos positivos o negativos en la ruta alternativa al nevado de salkantay? ¿Por qué?

14. ¿Cuáles son las manifestaciones culturales de la zona?

IV. ELEMENTOS AMBIENTALES

Preservar la flora Preservar la fauna Control de residuos

15. ¿Tiene conocimiento de cómo preservar la flora existente en la zona de la ruta alternativa al nevado de salkantay?

16. ¿Conoce usted la variedad de flora que existe en la ruta alternativa al nevado de salkantay?

17. ¿usted conoce alguna ley de preservación de la fauna en la ruta alternativa al nevado de salkantay?

18. ¿conoce la variedad de la fauna silvestre existente en el medio ambiente de la ruta alternativa al nevado de salkantay?

19 ¿Existe infraestructura adecuada para el control de residuos en la ruta alternativa al nevado de salkantay?

20 ¿Cómo participa en el control de los residuos en la ruta alternativa al nevado de salkantay?

Anexo 4. Tabla de validaciones



**FACULTAD DE CIENCIAS EMPRESARIALES
ESCUELA PROFESIONAL DE ADMINISTRACIÓN EN TURISMO Y HOTELERÍA
TABLA DE EVALUACIÓN DE EXPERTOS**

Lima, 19 de diciembre de 2020

Apellido y nombres del experto: Janampa Gómez, Gladys Guissela

DNI: 44319936

Teléfono: _

Título/grados: Magíster

Cargo e institución en que labora: Docente UCV

Mediante la tabla de evaluación de expertos, usted tiene la facultad de evaluar cada una de las preguntas marcando con “x” en cada una de las celdas

	ITEM	INACEPTABLE					ACEPTABLE						OBSERVACIONES
		0	10	20	30	40	50	60	70	80	90	100	
1	¿El instrumento de recolección de datos está formulado con lenguaje apropiado y comprensible?									X			
2	¿El instrumento de recolección de datos guarda relación con el título de la investigación?									X			
3	¿El instrumento de recolección de datos facilitará el logro de los objetivos de la investigación?									X			
4	¿Las preguntas del instrumento de recolección de datos se sostienen en un marco teórico?									X			
5	¿Las preguntas del instrumento de recolección de datos se sostienen en antecedentes relacionados con el tema?									X			
6	¿El diseño del instrumento de recolección de datos facilitará el análisis y el procesamiento de los datos?									X			
7	¿El instrumento de recolección de datos tiene una presentación ordenada?									X			
8	¿El instrumento guarda relación con el avance de la ciencia, la tecnología y la sociedad?									X			

Promedio de valoración: 80%

Guissela J.

FACULTAD DE CIENCIAS EMPRESARIALES
ESCUELA PROFESIONAL DE ADMINISTRACIÓN EN TURISMO Y HOTELERÍA
TABLA DE EVALUACIÓN DE EXPERTOS

Lima, 17 de diciembre 2020 Apellido y nombres del experto: Huamaní Paliza, Frank David

DNI: 41523590

Teléfono: 999418209

Título/grados: Magister

Cargo e institución en que labora: UCV

Mediante la tabla de evaluación de expertos, usted tiene la facultad de evaluar cada una de las preguntas marcando con "x" en cada una de las celdas.

	ITEM	INACEPTABLE					ACEPTABLE					OBSERVACIONES	
		0	10	20	30	40	50	60	70	80	90		100
1	¿El instrumento de recolección de datos está formulado con lenguaje apropiado y comprensible?									x			
2	¿El instrumento de recolección de datos guarda relación con el título de la investigación?									x			
3	¿El instrumento de recolección de datos facilitará el logro de los objetivos de la investigación?									x			
4	¿Las preguntas del instrumento de recolección de datos se sostienen en un marco teórico?									x			
5	¿Las preguntas del instrumento de recolección de datos se sostienen en antecedentes relacionados con el tema?									x			
6	¿El diseño del instrumento de recolección de datos facilitará el análisis y el procesamiento de los datos?									x			
7	¿El instrumento de recolección de datos tiene una presentación ordenada?									x			
8	¿El instrumento guarda relación con el avance de la ciencia, la tecnología y la sociedad?									x			

Promedio de valoración: 80%



Firma del experto

FACULTAD DE CIENCIAS EMPRESARIALES
ESCUELA PROFESIONAL DE ADMINISTRACIÓN EN TURISMO Y HOTELERÍA
TABLA DE EVALUACIÓN DE EXPERTOS

Lima, __18_ diciembre 2020

Apellido y nombres del experto: POZO TRIGOSO LILIAN

DNI:18201441 Teléfono:949520122

Título/grados: LIX. EN TURISMO/ MAESTRA EN DIRECCIÓN Y CONSULTORÍA TURÍSTICA

Cargo e institución en que labora: DOCENTE UNIVERSIDAD CÉSAR VALLEJO

Mediante la tabla de evaluación de expertos, usted tiene la facultad de evaluar cada una de las preguntas marcando con "x" en cada una de las celdas.

	ITEM	INACEPTABLE					ACEPTABLE					OBSERVACIONES	
		0	10	20	30	40	50	60	70	80	90		100
1	¿El instrumento de recolección de datos está formulado con lenguaje apropiado y comprensible?										X		
2	¿El instrumento de recolección de datos guarda relación con el título de la investigación?										X		
3	¿El instrumento de recolección de datos facilitará el logro de los objetivos de la investigación?										X		
4	¿Las preguntas del instrumento de recolección de datos se sostienen en un marco teórico?										X		
5	¿Las preguntas del instrumento de recolección de datos se sostienen en antecedentes relacionados con el tema?										X		
6	¿El diseño del instrumento de recolección de datos facilitará el análisis y el procesamiento de los datos?										X		
7	¿El instrumento de recolección de datos tiene una presentación ordenada?										X		
8	¿El instrumento guarda relación con el avance de la ciencia, la tecnología y la sociedad?										X		

Promedio de valoración: _____90_____



Firma del experto

Anexo 5. Redes semánticas

1. Redes del entorno territorial

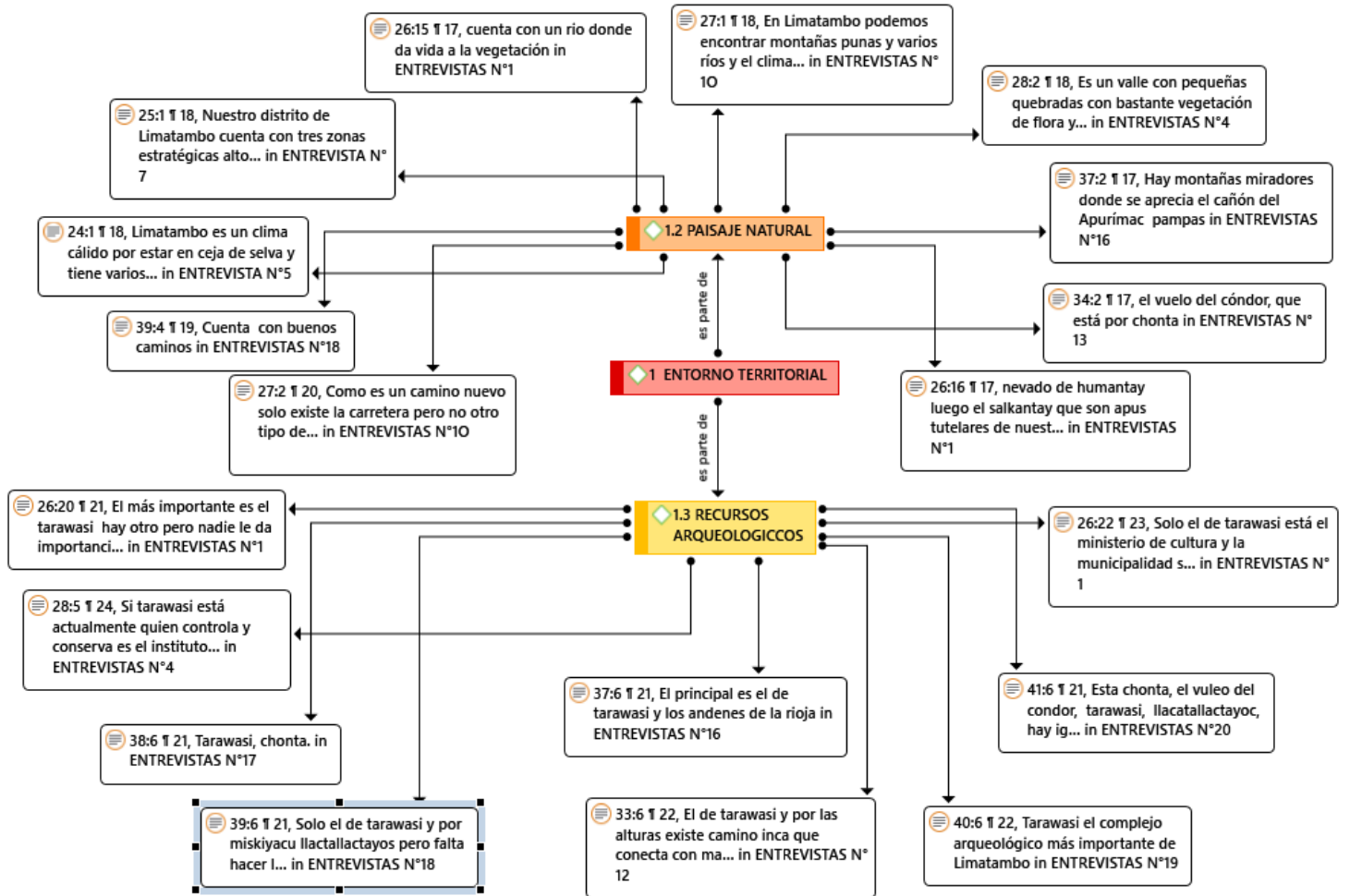

2. Redes del Elemento económico

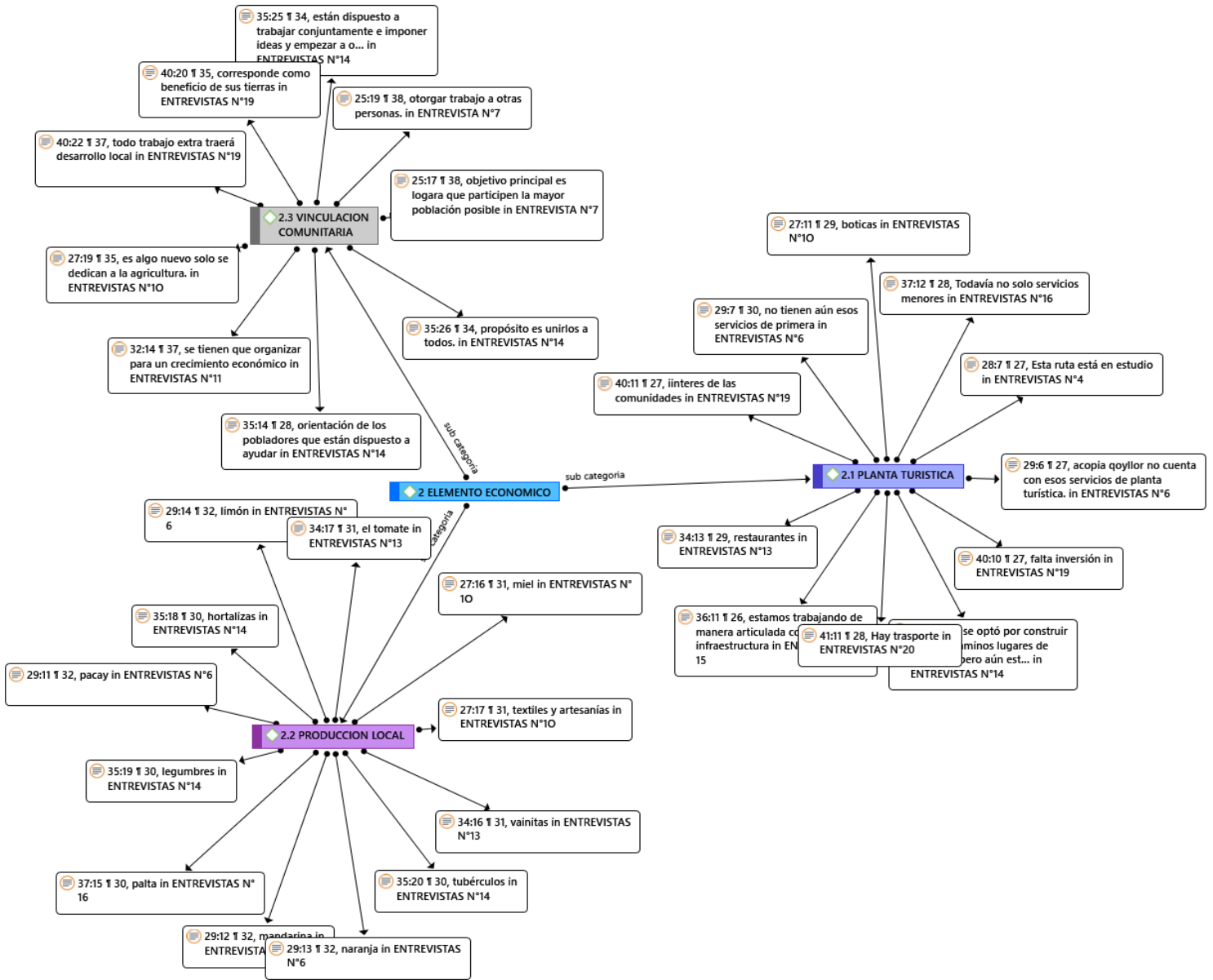

3. Redes del elemento socioeconómico

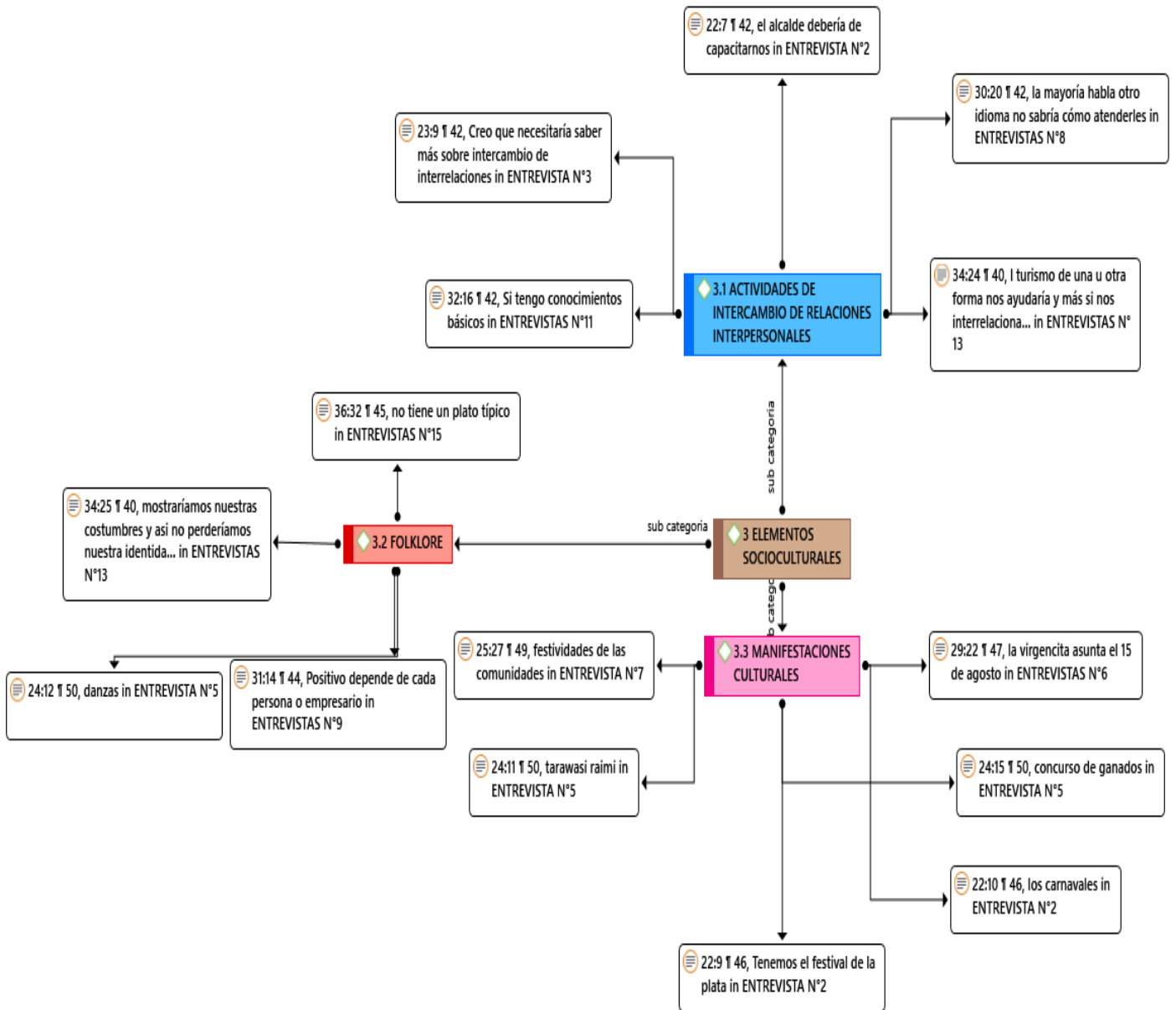

3. Redes del elemento ambiental

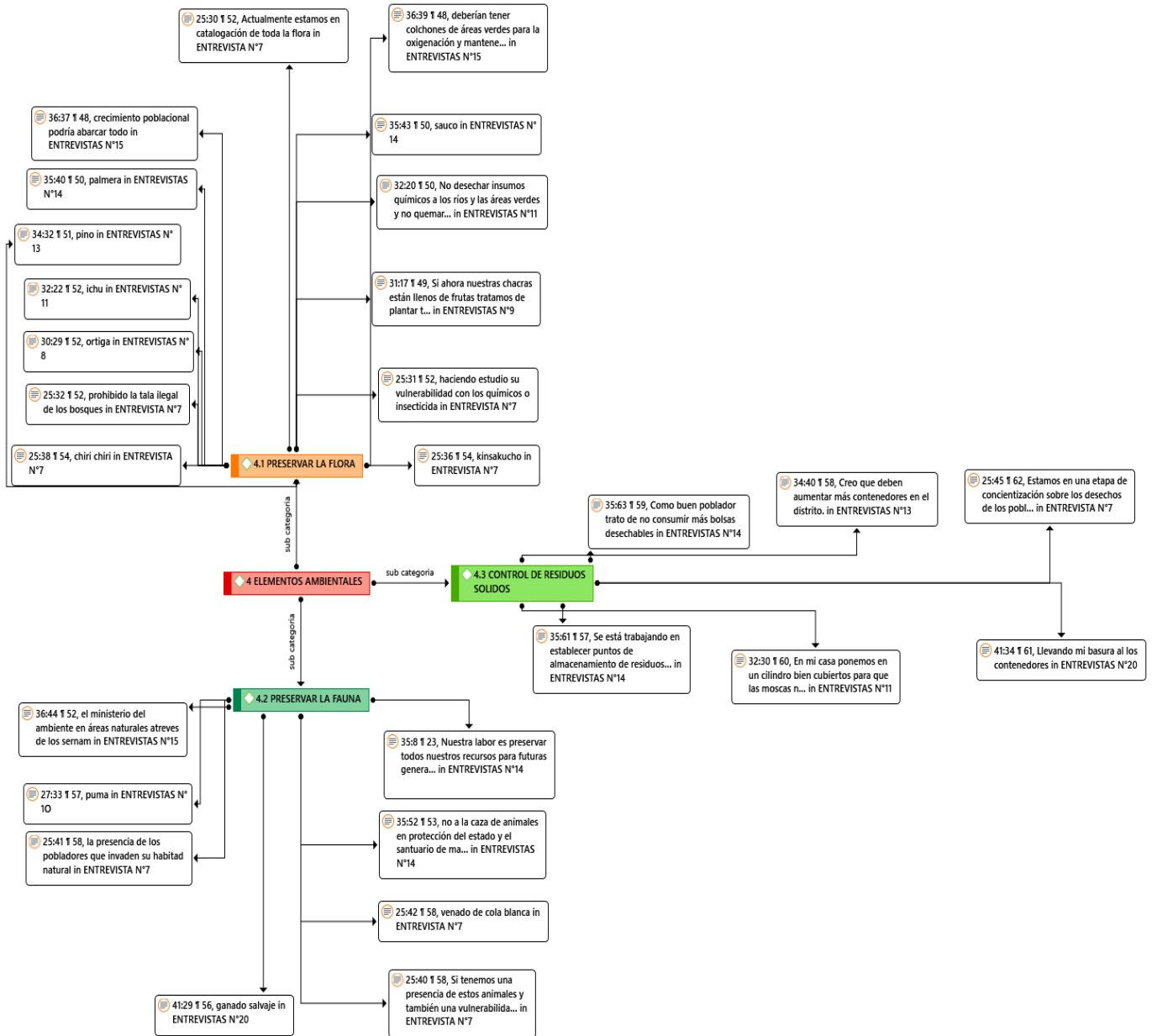

Anexos 6. Consentimiento informado para participantes de investigación

Consentimiento Informado para participantes de Investigación

El autor: Jen Paul Palomino Taquire, de la Universidad Cesar Vallejo; cuyo objetivo de estudio es: Determinar el Turismo Sostenible en la ruta alternativa al nevado de Salkantay del distrito de Limatambo – Cusco, 2020.

Me presento y le solicito por favor, participar en este estudio, el cual tiene que responder preguntas en una entrevista. Esto tomará aproximadamente 15 minutos de su tiempo. Lo que conversemos durante estas sesiones se grabará, de modo que el investigador pueda transcribir después las ideas que usted haya expresado. La participación en este estudio es estrictamente voluntaria. La información que se recoja será confidencial y no se usará para ningún otro propósito fuera de los de esta investigación. Sus respuestas al cuestionario (o entrevista) serán codificadas usando un número de identificación y por lo tanto, serán anónimas. Una vez transcritas las entrevistas, los medios que contienen las grabaciones se destruirán. Si tiene alguna duda sobre este proyecto, puede hacer preguntas en cualquier momento durante su participación en él. Igualmente, puede retirarse del proyecto en cualquier momento sin que eso lo perjudique en ninguna forma. Si alguna de las preguntas durante la entrevista o cuestionario le parecen incómodas, tiene usted el derecho de hacérselo saber al investigador o de no responderlas.

Desde ya le agradecemos su participación.

Yo Vianca Palomino Abarcon, con
DNI N° acepto participar voluntariamente en esta investigación.

Entiendo que una copia de esta ficha de consentimiento me será entregada, y que puedo pedir información sobre los resultados de este estudio cuando éste haya concluido. Para esto, puedo contactar a _____ cuyo teléfono es:

<u>Vianca Palomino Abarcon</u>		
Nombre del Participante (en letras de imprenta)	Firma del Participante	Fecha

Consentimiento Informado para participantes de Investigación

El autor: Jen Paul Palomino Taquire, de la Universidad Cesar Vallejo; cuyo objetivo de estudio es: Determinar el Turismo Sostenible en la ruta alternativa al nevado de Salkantay del distrito de Limatambo – Cusco, 2020.

Me presento y le solicito por favor, participar en este estudio, el cual tiene que responder preguntas en una entrevista. Esto tomará aproximadamente 15 minutos de su tiempo. Lo que conversemos durante estas sesiones se grabará, de modo que el investigador pueda transcribir después las ideas que usted haya expresado. La participación en este estudio es estrictamente voluntaria. La información que se recoja será confidencial y no se usará para ningún otro propósito fuera de los de esta investigación. Sus respuestas al cuestionario (o entrevista) serán codificadas usando un número de identificación y por lo tanto, serán anónimas. Una vez transcritas las entrevistas, los medios que contienen las grabaciones se destruirán. Si tiene alguna duda sobre este proyecto, puede hacer preguntas en cualquier momento durante su participación en él. Igualmente, puede retirarse del proyecto en cualquier momento sin que eso lo perjudique en ninguna forma. Si alguna de las preguntas durante la entrevista o cuestionario le parecen incómodas, tiene usted el derecho de hacérselo saber al investigador o de no responderlas.

Desde ya le agradecemos su participación.

Yo Doña Campana Ozma, con
DNI N° acepto participar voluntariamente en esta investigación.

Entiendo que una copia de esta ficha de consentimiento me será entregada, y que puedo pedir información sobre los resultados de este estudio cuando éste haya concluido. Para esto, puedo contactar a cuyo teléfono es:



Nombre del Participante
(en letras de imprenta)

Firma del Participante

Fecha

Consentimiento Informado para participantes de Investigación

El autor: Jen Paul Palomino Taquire, de la Universidad Cesar Vallejo; cuyo objetivo de estudio es: Determinar el Turismo Sostenible en la ruta alternativa al nevado de Salkantay del distrito de Limatambo – Cusco, 2020.

Me presento y le solicito por favor, participar en este estudio, el cual tiene que responder preguntas en una entrevista. Esto tomará aproximadamente 15 minutos de su tiempo. Lo que conversemos durante estas sesiones se grabará, de modo que el investigador pueda transcribir después las ideas que usted haya expresado. La participación en este estudio es estrictamente voluntaria. La información que se recoja será confidencial y no se usará para ningún otro propósito fuera de los de esta investigación. Sus respuestas al cuestionario (o entrevista) serán codificadas usando un número de identificación y por lo tanto, serán anónimas. Una vez transcritas las entrevistas, los medios que contienen las grabaciones se destruirán. Si tiene alguna duda sobre este proyecto, puede hacer preguntas en cualquier momento durante su participación en él. Igualmente, puede retirarse del proyecto en cualquier momento sin que eso lo perjudique en ninguna forma. Si alguna de las preguntas durante la entrevista o cuestionario le parecen incómodas, tiene usted el derecho de hacérselo saber al investigador o de no responderlas.

Desde ya le agradecemos su participación.

Yo Aide Serrano Meludo, con
DNI N° acepto participar voluntariamente en esta investigación.

Entiendo que una copia de esta ficha de consentimiento me será entregada, y que puedo pedir información sobre los resultados de este estudio cuando éste haya concluido. Para esto, puedo contactar a _____ cuyo teléfono es:

<u>AIDE SERRANO MELUDO</u>		<u>25-01-21</u>
Nombre del Participante (en letras de imprenta)	Firma del Participante	Fecha

Consentimiento Informado para participantes de Investigación

El autor: Jen Paul Palomino Taquire, de la Universidad Cesar Vallejo; cuyo objetivo de estudio es: Determinar el Turismo Sostenible en la ruta alternativa al nevado de Salkantay del distrito de Limatambo – Cusco, 2020.

Me presento y le solicito por favor, participar en este estudio, el cual tiene que responder preguntas en una entrevista. Esto tomará aproximadamente 15 minutos de su tiempo. Lo que conversemos durante estas sesiones se grabará, de modo que el investigador pueda transcribir después las ideas que usted haya expresado. La participación en este estudio es estrictamente voluntaria. La información que se recoja será confidencial y no se usará para ningún otro propósito fuera de los de esta investigación. Sus respuestas al cuestionario (o entrevista) serán codificadas usando un número de identificación y por lo tanto, serán anónimas. Una vez transcritas las entrevistas, los medios que contienen las grabaciones se destruirán. Si tiene alguna duda sobre este proyecto, puede hacer preguntas en cualquier momento durante su participación en él. Igualmente, puede retirarse del proyecto en cualquier momento sin que eso lo perjudique en ninguna forma. Si alguna de las preguntas durante la entrevista o cuestionario le parecen incómodas, tiene usted el derecho de hacérselo saber al investigador o de no responderlas.

Desde ya le agradecemos su participación.

Yo Jonia Cardenas Sicus, con
DNI N° acepto participar voluntariamente en esta investigación.

Entiendo que una copia de esta ficha de consentimiento me será entregada, y que puedo pedir información sobre los resultados de este estudio cuando éste haya concluido. Para esto, puedo contactar a _____ cuyo teléfono es:



Nombre del Participante
(en letras de imprenta)

Firma del Participante

Fecha

Consentimiento Informado para participantes de Investigación

El autor: Jen Paul Palomino Taquire, de la Universidad Cesar Vallejo; cuyo objetivo de estudio es: Determinar el Turismo Sostenible en la ruta alternativa al nevado de Salkantay del distrito de Limatambo – Cusco, 2020.

Me presento y le solicito por favor, participar en este estudio, el cual tiene que responder preguntas en una entrevista. Esto tomará aproximadamente 15 minutos de su tiempo. Lo que conversemos durante estas sesiones se grabará, de modo que el investigador pueda transcribir después las ideas que usted haya expresado. La participación en este estudio es estrictamente voluntaria. La información que se recoja será confidencial y no se usará para ningún otro propósito fuera de los de esta investigación. Sus respuestas al cuestionario (o entrevista) serán codificadas usando un número de identificación y por lo tanto, serán anónimas. Una vez transcritas las entrevistas, los medios que contienen las grabaciones se destruirán. Si tiene alguna duda sobre este proyecto, puede hacer preguntas en cualquier momento durante su participación en él. Igualmente, puede retirarse del proyecto en cualquier momento sin que eso lo perjudique en ninguna forma. Si alguna de las preguntas durante la entrevista o cuestionario le parecen incómodas, tiene usted el derecho de hacérselo saber al investigador o de no responderlas.

Desde ya le agradecemos su participación.

Yo Angel Paulino Atasepa Champi, con DNI N° acepto participar voluntariamente en esta investigación.

Entiendo que una copia de esta ficha de consentimiento me será entregada, y que puedo pedir información sobre los resultados de este estudio cuando éste haya concluido. Para esto, puedo contactar a _____ cuyo teléfono es:

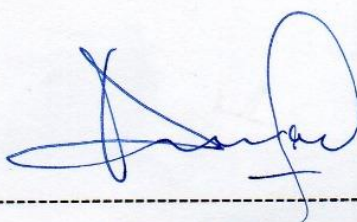

Nombre del Participante
(en letras de imprenta)

Firma del Participante

Fecha

Consentimiento Informado para participantes de Investigación

El autor: Jen Paul Palomino Taquire, de la Universidad Cesar Vallejo; cuyo objetivo de estudio es: Determinar el Turismo Sostenible en la ruta alternativa al nevado de Salkantay del distrito de Limatambo – Cusco, 2020.

Me presento y le solicito por favor, participar en este estudio, el cual tiene que responder preguntas en una entrevista. Esto tomará aproximadamente 15 minutos de su tiempo. Lo que conversemos durante estas sesiones se grabará, de modo que el investigador pueda transcribir después las ideas que usted haya expresado. La participación en este estudio es estrictamente voluntaria. La información que se recoja será confidencial y no se usará para ningún otro propósito fuera de los de esta investigación. Sus respuestas al cuestionario (o entrevista) serán codificadas usando un número de identificación y por lo tanto, serán anónimas. Una vez transcritas las entrevistas, los medios que contienen las grabaciones se destruirán. Si tiene alguna duda sobre este proyecto, puede hacer preguntas en cualquier momento durante su participación en él. Igualmente, puede retirarse del proyecto en cualquier momento sin que eso lo perjudique en ninguna forma. Si alguna de las preguntas durante la entrevista o cuestionario le parecen incómodas, tiene usted el derecho de hacérselo saber al investigador o de no responderlas.

Desde ya le agradecemos su participación.

Yo Nick Delgado Santos, con
DNI N° acepto participar voluntariamente en esta investigación.

Entiendo que una copia de esta ficha de consentimiento me será entregada, y que puedo pedir información sobre los resultados de este estudio cuando éste haya concluido. Para esto, puedo contactar a _____ cuyo teléfono es:

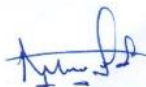

Nombre del Participante
(en letras de imprenta)

Firma del Participante

Fecha

Consentimiento Informado para participantes de Investigación

El autor: Jen Paul Palomino Taquire, de la Universidad Cesar Vallejo; cuyo objetivo de estudio es: Determinar el Turismo Sostenible en la ruta alternativa al nevado de Salkantay del distrito de Limatambo – Cusco, 2020.

Me presento y le solicito por favor, participar en este estudio, el cual tiene que responder preguntas en una entrevista. Esto tomará aproximadamente 15 minutos de su tiempo. Lo que conversemos durante estas sesiones se grabará, de modo que el investigador pueda transcribir después las ideas que usted haya expresado. La participación en este estudio es estrictamente voluntaria. La información que se recoja será confidencial y no se usará para ningún otro propósito fuera de los de esta investigación. Sus respuestas al cuestionario (o entrevista) serán codificadas usando un número de identificación y por lo tanto, serán anónimas. Una vez transcritas las entrevistas, los medios que contienen las grabaciones se destruirán. Si tiene alguna duda sobre este proyecto, puede hacer preguntas en cualquier momento durante su participación en él. Igualmente, puede retirarse del proyecto en cualquier momento sin que eso lo perjudique en ninguna forma. Si alguna de las preguntas durante la entrevista o cuestionario le parecen incómodas, tiene usted el derecho de hacérselo saber al investigador o de no responderlas.

Desde ya le agradecemos su participación.

Yo SHAROM KELLY MONTOYA VD LER, con DNI N° 7.162.4768..... acepto participar voluntariamente en esta investigación.

Entiendo que una copia de esta ficha de consentimiento me será entregada, y que puedo pedir información sobre los resultados de este estudio cuando éste haya concluido. Para esto, puedo contactar a _____ cuyo teléfono es:

SHAROM KELLY
MONTOYA VD LER



21/01/2021

Nombre del Participante
(en letras de imprenta)

Firma del Participante

Fecha

Consentimiento Informado para participantes de Investigación

El autor: Jen Paul Palomino Taquire, de la Universidad Cesar Vallejo; cuyo objetivo de estudio es: Determinar el Turismo Sostenible en la ruta alternativa al nevado de Salkantay del distrito de Limatambo – Cusco, 2020.

Me presento y le solicito por favor, participar en este estudio, el cual tiene que responder preguntas en una entrevista. Esto tomará aproximadamente 15 minutos de su tiempo. Lo que conversemos durante estas sesiones se grabará, de modo que el investigador pueda transcribir después las ideas que usted haya expresado. La participación en este estudio es estrictamente voluntaria. La información que se recoja será confidencial y no se usará para ningún otro propósito fuera de los de esta investigación. Sus respuestas al cuestionario (o entrevista) serán codificadas usando un número de identificación y por lo tanto, serán anónimas. Una vez transcritas las entrevistas, los medios que contienen las grabaciones se destruirán. Si tiene alguna duda sobre este proyecto, puede hacer preguntas en cualquier momento durante su participación en él. Igualmente, puede retirarse del proyecto en cualquier momento sin que eso lo perjudique en ninguna forma. Si alguna de las preguntas durante la entrevista o cuestionario le parecen incómodas, tiene usted el derecho de hacérselo saber al investigador o de no responderlas.

Desde ya le agradecemos su participación.

Yo Silvia Inquiltepa Paztan, con DNI N° .23.965.347..... acepto participar voluntariamente en esta investigación.

Entiendo que una copia de esta ficha de consentimiento me será entregada, y que puedo pedir información sobre los resultados de este estudio cuando éste haya concluido. Para esto, puedo contactar a _____ cuyo teléfono es:

Silvia Inquiltepa Paztan

Nombre del Participante Firma del Participante Fecha
(en letras de imprenta)

Consentimiento Informado para participantes de Investigación

El autor: Jen Paul Palomino Taquire, de la Universidad Cesar Vallejo; cuyo objetivo de estudio es: Determinar el Turismo Sostenible en la ruta alternativa al nevado de Salkantay del distrito de Limatambo – Cusco, 2020.

Me presento y le solicito por favor, participar en este estudio, el cual tiene que responder preguntas en una entrevista. Esto tomará aproximadamente 15 minutos de su tiempo. Lo que conversemos durante estas sesiones se grabará, de modo que el investigador pueda transcribir después las ideas que usted haya expresado. La participación en este estudio es estrictamente voluntaria. La información que se recoja será confidencial y no se usará para ningún otro propósito fuera de los de esta investigación. Sus respuestas al cuestionario (o entrevista) serán codificadas usando un número de identificación y por lo tanto, serán anónimas. Una vez transcritas las entrevistas, los medios que contienen las grabaciones se destruirán. Si tiene alguna duda sobre este proyecto, puede hacer preguntas en cualquier momento durante su participación en él. Igualmente, puede retirarse del proyecto en cualquier momento sin que eso lo perjudique en ninguna forma. Si alguna de las preguntas durante la entrevista o cuestionario le parecen incómodas, tiene usted el derecho de hacérselo saber al investigador o de no responderlas.

Desde ya le agradecemos su participación.

Yo Campana Lopez Jaime, con
DNI N° acepto participar voluntariamente en esta investigación.

Entiendo que una copia de esta ficha de consentimiento me será entregada, y que puedo pedir información sobre los resultados de este estudio cuando éste haya concluido. Para esto, puedo contactar a _____ cuyo teléfono es:

<u>Campana Lopez Jaime</u>		
Nombre del Participante (en letras de imprenta)	Firma del Participante	Fecha

Consentimiento Informado para participantes de Investigación

El autor: Jen Paul Palomino Taquire, de la Universidad Cesar Vallejo; cuyo objetivo de estudio es: Determinar el Turismo Sostenible en la ruta alternativa al nevado de Salkantay del distrito de Limatambo – Cusco, 2020.

Me presento y le solicito por favor, participar en este estudio, el cual tiene que responder preguntas en una entrevista. Esto tomará aproximadamente 15 minutos de su tiempo. Lo que conversemos durante estas sesiones se grabará, de modo que el investigador pueda transcribir después las ideas que usted haya expresado. La participación en este estudio es estrictamente voluntaria. La información que se recoja será confidencial y no se usará para ningún otro propósito fuera de los de esta investigación. Sus respuestas al cuestionario (o entrevista) serán codificadas usando un número de identificación y por lo tanto, serán anónimas. Una vez transcritas las entrevistas, los medios que contienen las grabaciones se destruirán. Si tiene alguna duda sobre este proyecto, puede hacer preguntas en cualquier momento durante su participación en él. Igualmente, puede retirarse del proyecto en cualquier momento sin que eso lo perjudique en ninguna forma. Si alguna de las preguntas durante la entrevista o cuestionario le parecen incómodas, tiene usted el derecho de hacérselo saber al investigador o de no responderlas.

Desde ya le agradecemos su participación.

Yo Sara Mamani Urea, con
DNI N° ...24.56.65.7.10..... acepto participar voluntariamente en esta investigación.

Entiendo que una copia de esta ficha de consentimiento me será entregada, y que puedo pedir información sobre los resultados de este estudio cuando éste haya concluido. Para esto, puedo contactar a _____ cuyo teléfono es:



C-25-01-21

Nombre del Participante
(en letras de imprenta)

Firma del Participante

Fecha

Consentimiento Informado para participantes de Investigación

El autor: Jen Paul Palomino Taquire, de la Universidad Cesar Vallejo; cuyo objetivo de estudio es: Determinar el Turismo Sostenible en la ruta alternativa al nevado de Salkantay del distrito de Limatambo – Cusco, 2020.

Me presento y le solicito por favor, participar en este estudio, el cual tiene que responder preguntas en una entrevista. Esto tomará aproximadamente 15 minutos de su tiempo. Lo que conversemos durante estas sesiones se grabará, de modo que el investigador pueda transcribir después las ideas que usted haya expresado. La participación en este estudio es estrictamente voluntaria. La información que se recoja será confidencial y no se usará para ningún otro propósito fuera de los de esta investigación. Sus respuestas al cuestionario (o entrevista) serán codificadas usando un número de identificación y por lo tanto, serán anónimas. Una vez transcritas las entrevistas, los medios que contienen las grabaciones se destruirán. Si tiene alguna duda sobre este proyecto, puede hacer preguntas en cualquier momento durante su participación en él. Igualmente, puede retirarse del proyecto en cualquier momento sin que eso lo perjudique en ninguna forma. Si alguna de las preguntas durante la entrevista o cuestionario le parecen incómodas, tiene usted el derecho de hacérselo saber al investigador o de no responderlas.

Desde ya le agradecemos su participación.

Yo Yenni Granada Huanaco, con
DNI N° 71026006..... acepto participar voluntariamente en esta investigación.

Entiendo que una copia de esta ficha de consentimiento me será entregada, y que puedo pedir información sobre los resultados de este estudio cuando éste haya concluido. Para esto, puedo contactar a _____ cuyo teléfono es:

<u>Yenni Granada Huanaco</u>	<u>[Firma]</u>	
Nombre del Participante (en letras de imprenta)	Firma del Participante	Fecha

Consentimiento Informado para participantes de Investigación

El autor: Jen Paul Palomino Taquire, de la Universidad Cesar Vallejo; cuyo objetivo de estudio es: Determinar el Turismo Sostenible en la ruta alternativa al nevado de Salkantay del distrito de Limatambo – Cusco, 2020.

Me presento y le solicito por favor, participar en este estudio, el cual tiene que responder preguntas en una entrevista. Esto tomará aproximadamente 15 minutos de su tiempo. Lo que conversemos durante estas sesiones se grabará, de modo que el investigador pueda transcribir después las ideas que usted haya expresado. La participación en este estudio es estrictamente voluntaria. La información que se recoja será confidencial y no se usará para ningún otro propósito fuera de los de esta investigación. Sus respuestas al cuestionario (o entrevista) serán codificadas usando un número de identificación y por lo tanto, serán anónimas. Una vez transcritas las entrevistas, los medios que contienen las grabaciones se destruirán. Si tiene alguna duda sobre este proyecto, puede hacer preguntas en cualquier momento durante su participación en él. Igualmente, puede retirarse del proyecto en cualquier momento sin que eso lo perjudique en ninguna forma. Si alguna de las preguntas durante la entrevista o cuestionario le parecen incómodas, tiene usted el derecho de hacérselo saber al investigador o de no responderlas.

Desde ya le agradecemos su participación.

Yo Flor de Mabelis Zuñig Quispe, con
DNI N° 41826765..... acepto participar voluntariamente en esta investigación.

Entiendo que una copia de esta ficha de consentimiento me será entregada, y que puedo pedir información sobre los resultados de este estudio cuando éste haya concluido. Para esto, puedo contactar a Flor Zuñig Q. cuyo teléfono es: 935422832.....

<u>Flor de Mabelis Zuñig Quispe</u>		<u>21.01.21</u>
Nombre del Participante (en letras de imprenta)	Firma del Participante	Fecha

Consentimiento Informado para participantes de Investigación

El autor: Jen Paul Palomino Taquire, de la Universidad Cesar Vallejo; cuyo objetivo de estudio es: Determinar el Turismo Sostenible en la ruta alternativa al nevado de Salkantay del distrito de Limatambo – Cusco, 2020.

Me presento y le solicito por favor, participar en este estudio, el cual tiene que responder preguntas en una entrevista. Esto tomará aproximadamente 15 minutos de su tiempo. Lo que conversemos durante estas sesiones se grabará, de modo que el investigador pueda transcribir después las ideas que usted haya expresado. La participación en este estudio es estrictamente voluntaria. La información que se recoja será confidencial y no se usará para ningún otro propósito fuera de los de esta investigación. Sus respuestas al cuestionario (o entrevista) serán codificadas usando un número de identificación y por lo tanto, serán anónimas. Una vez transcritas las entrevistas, los medios que contienen las grabaciones se destruirán. Si tiene alguna duda sobre este proyecto, puede hacer preguntas en cualquier momento durante su participación en él. Igualmente, puede retirarse del proyecto en cualquier momento sin que eso lo perjudique en ninguna forma. Si alguna de las preguntas durante la entrevista o cuestionario le parecen incómodas, tiene usted el derecho de hacérselo saber al investigador o de no responderlas.

Desde ya le agradecemos su participación.

Yo Romulo Orellana Arana, con
DNI N° 43465808..... acepto participar voluntariamente en esta investigación.

Entiendo que una copia de esta ficha de consentimiento me será entregada, y que puedo pedir información sobre los resultados de este estudio cuando éste haya concluido. Para esto, puedo contactar a _____ cuyo teléfono es:

Romulo Orellana Arana 

Nombre del Participante Firma del Participante Fecha
(en letras de imprenta)

Consentimiento Informado para participantes de Investigación

El autor: Jen Paul Palomino Taquire, de la Universidad Cesar Vallejo; cuyo objetivo de estudio es: Determinar el Turismo Sostenible en la ruta alternativa al nevado de Salkantay del distrito de Limatambo – Cusco, 2020.

Me presento y le solicito por favor, participar en este estudio, el cual tiene que responder preguntas en una entrevista. Esto tomará aproximadamente 15 minutos de su tiempo. Lo que conversemos durante estas sesiones se grabará, de modo que el investigador pueda transcribir después las ideas que usted haya expresado. La participación en este estudio es estrictamente voluntaria. La información que se recoja será confidencial y no se usará para ningún otro propósito fuera de los de esta investigación. Sus respuestas al cuestionario (o entrevista) serán codificadas usando un número de identificación y por lo tanto, serán anónimas. Una vez transcritas las entrevistas, los medios que contienen las grabaciones se destruirán. Si tiene alguna duda sobre este proyecto, puede hacer preguntas en cualquier momento durante su participación en él. Igualmente, puede retirarse del proyecto en cualquier momento sin que eso lo perjudique en ninguna forma. Si alguna de las preguntas durante la entrevista o cuestionario le parecen incómodas, tiene usted el derecho de hacérselo saber al investigador o de no responderlas.

Desde ya le agradecemos su participación.

Yo Vicentina Cuadros Mamani, con
DNI N° 23958250 acepto participar voluntariamente en esta investigación.

Entiendo que una copia de esta ficha de consentimiento me será entregada, y que puedo pedir información sobre los resultados de este estudio cuando éste haya concluido. Para esto, puedo contactar a _____ cuyo teléfono es:

<u>Vicentina Cuadros Mamani</u>		
Nombre del Participante (en letras de imprenta)	Firma del Participante	Fecha

Consentimiento Informado para participantes de Investigación

El autor: Jen Paul Palomino Taquire, de la Universidad Cesar Vallejo; cuyo objetivo de estudio es: Determinar el Turismo Sostenible en la ruta alternativa al nevado de Salkantay del distrito de Limatambo – Cusco, 2020.

Me presento y le solicito por favor, participar en este estudio, el cual tiene que responder preguntas en una entrevista. Esto tomará aproximadamente 15 minutos de su tiempo. Lo que conversemos durante estas sesiones se grabará, de modo que el investigador pueda transcribir después las ideas que usted haya expresado. La participación en este estudio es estrictamente voluntaria. La información que se recoja será confidencial y no se usará para ningún otro propósito fuera de los de esta investigación. Sus respuestas al cuestionario (o entrevista) serán codificadas usando un número de identificación y por lo tanto, serán anónimas. Una vez transcritas las entrevistas, los medios que contienen las grabaciones se destruirán. Si tiene alguna duda sobre este proyecto, puede hacer preguntas en cualquier momento durante su participación en él. Igualmente, puede retirarse del proyecto en cualquier momento sin que eso lo perjudique en ninguna forma. Si alguna de las preguntas durante la entrevista o cuestionario le parecen incómodas, tiene usted el derecho de hacérselo saber al investigador o de no responderlas.

Desde ya le agradecemos su participación.

Yo Techi Celis Meza, con
DNI N° acepto participar voluntariamente en esta investigación.

Entiendo que una copia de esta ficha de consentimiento me será entregada, y que puedo pedir información sobre los resultados de este estudio cuando éste haya concluido. Para esto, puedo contactar a _____ cuyo teléfono es:

Techi Celis Meza _____
Nombre del Participante Firma del Participante Fecha
(en letras de imprenta)

Consentimiento Informado para participantes de Investigación

El autor: Jen Paul Palomino Taquire, de la Universidad Cesar Vallejo; cuyo objetivo de estudio es: Determinar el Turismo Sostenible en la ruta alternativa al nevado de Salkantay del distrito de Limatambo – Cusco, 2020.

Me presento y le solicito por favor, participar en este estudio, el cual tiene que responder preguntas en una entrevista. Esto tomará aproximadamente 15 minutos de su tiempo. Lo que conversemos durante estas sesiones se grabará, de modo que el investigador pueda transcribir después las ideas que usted haya expresado. La participación en este estudio es estrictamente voluntaria. La información que se recoja será confidencial y no se usará para ningún otro propósito fuera de los de esta investigación. Sus respuestas al cuestionario (o entrevista) serán codificadas usando un número de identificación y por lo tanto, serán anónimas. Una vez transcritas las entrevistas, los medios que contienen las grabaciones se destruirán. Si tiene alguna duda sobre este proyecto, puede hacer preguntas en cualquier momento durante su participación en él. Igualmente, puede retirarse del proyecto en cualquier momento sin que eso lo perjudique en ninguna forma. Si alguna de las preguntas durante la entrevista o cuestionario le parecen incómodas, tiene usted el derecho de hacérselo saber al investigador o de no responderlas.

Desde ya le agradecemos su participación.

Yo Leonardo Vargas Garzon, con
DNI N° 83908926..... acepto participar voluntariamente en esta investigación.

Entiendo que una copia de esta ficha de consentimiento me será entregada, y que puedo pedir información sobre los resultados de este estudio cuando éste haya concluido. Para esto, puedo contactar a _____ cuyo teléfono es:

Leonardo Vargas Garzon Jen Paul Palomino Taquire

Nombre del Participante Firma del Participante Fecha
(en letras de imprenta)

Consentimiento Informado para participantes de Investigación

El autor: Jen Paul Palomino Taquire, de la Universidad Cesar Vallejo; cuyo objetivo de estudio es: Determinar el Turismo Sostenible en la ruta alternativa al nevado de Salkantay del distrito de Limatambo – Cusco, 2020.

Me presento y le solicito por favor, participar en este estudio, el cual tiene que responder preguntas en una entrevista. Esto tomará aproximadamente 15 minutos de su tiempo. Lo que conversemos durante estas sesiones se grabará, de modo que el investigador pueda transcribir después las ideas que usted haya expresado. La participación en este estudio es estrictamente voluntaria. La información que se recoja será confidencial y no se usará para ningún otro propósito fuera de los de esta investigación. Sus respuestas al cuestionario (o entrevista) serán codificadas usando un número de identificación y por lo tanto, serán anónimas. Una vez transcritas las entrevistas, los medios que contienen las grabaciones se destruirán. Si tiene alguna duda sobre este proyecto, puede hacer preguntas en cualquier momento durante su participación en él. Igualmente, puede retirarse del proyecto en cualquier momento sin que eso lo perjudique en ninguna forma. Si alguna de las preguntas durante la entrevista o cuestionario le parecen incómodas, tiene usted el derecho de hacérselo saber al investigador o de no responderlas.

Desde ya le agradecemos su participación.

Yo Maria Nicol Callapina Castilla, con DNI N° 73551659..... acepto participar voluntariamente en esta investigación.

Entiendo que una copia de esta ficha de consentimiento me será entregada, y que puedo pedir información sobre los resultados de este estudio cuando éste haya concluido. Para esto, puedo contactar a _____ cuyo teléfono es:

Maria Nicol Callapina Castilla 

Nombre del Participante Firma del Participante Fecha
(en letras de imprenta)

Consentimiento Informado para participantes de Investigación

El autor: Jen Paul Palomino Taquire, de la Universidad Cesar Vallejo; cuyo objetivo de estudio es: Determinar el Turismo Sostenible en la ruta alternativa al nevado de Salkantay del distrito de Limatambo – Cusco, 2020.

Me presento y le solicito por favor, participar en este estudio, el cual tiene que responder preguntas en una entrevista. Esto tomará aproximadamente 15 minutos de su tiempo. Lo que conversemos durante estas sesiones se grabará, de modo que el investigador pueda transcribir después las ideas que usted haya expresado. La participación en este estudio es estrictamente voluntaria. La información que se recoja será confidencial y no se usará para ningún otro propósito fuera de los de esta investigación. Sus respuestas al cuestionario (o entrevista) serán codificadas usando un número de identificación y por lo tanto, serán anónimas. Una vez transcritas las entrevistas, los medios que contienen las grabaciones se destruirán. Si tiene alguna duda sobre este proyecto, puede hacer preguntas en cualquier momento durante su participación en él. Igualmente, puede retirarse del proyecto en cualquier momento sin que eso lo perjudique en ninguna forma. Si alguna de las preguntas durante la entrevista o cuestionario le parecen incómodas, tiene usted el derecho de hacérselo saber al investigador o de no responderlas.

Desde ya le agradecemos su participación.

Yo Jino Cocha Canahuire, con
DNI N° acepto participar voluntariamente en esta investigación.

Entiendo que una copia de esta ficha de consentimiento me será entregada, y que puedo pedir información sobre los resultados de este estudio cuando éste haya concluido. Para esto, puedo contactar a _____ cuyo teléfono es:



Nombre del Participante
(en letras de imprenta)

Firma del Participante

Fecha

Consentimiento Informado para participantes de Investigación

El autor: Jen Paul Palomino Taquire, de la Universidad Cesar Vallejo; cuyo objetivo de estudio es: Determinar el Turismo Sostenible en la ruta alternativa al nevado de Salkantay del distrito de Limatambo – Cusco, 2020.

Me presento y le solicito por favor, participar en este estudio, el cual tiene que responder preguntas en una entrevista. Esto tomará aproximadamente 15 minutos de su tiempo. Lo que conversemos durante estas sesiones se grabará, de modo que el investigador pueda transcribir después las ideas que usted haya expresado. La participación en este estudio es estrictamente voluntaria. La información que se recoja será confidencial y no se usará para ningún otro propósito fuera de los de esta investigación. Sus respuestas al cuestionario (o entrevista) serán codificadas usando un número de identificación y por lo tanto, serán anónimas. Una vez transcritas las entrevistas, los medios que contienen las grabaciones se destruirán. Si tiene alguna duda sobre este proyecto, puede hacer preguntas en cualquier momento durante su participación en él. Igualmente, puede retirarse del proyecto en cualquier momento sin que eso lo perjudique en ninguna forma. Si alguna de las preguntas durante la entrevista o cuestionario le parecen incómodas, tiene usted el derecho de hacérselo saber al investigador o de no responderlas.

Desde ya le agradecemos su participación.

Yo Goby Soledad Huamán, U., con
DNI N° ...47.532.615..... acepto participar voluntariamente en esta investigación.

Entiendo que una copia de esta ficha de consentimiento me será entregada, y que puedo pedir información sobre los resultados de este estudio cuando éste haya concluido. Para esto, puedo contactar a _____ cuyo teléfono es:

Goby Soledad Huamán

Nombre del Participante
(en letras de imprenta)

Firma del Participante

Fecha

Consentimiento Informado para participantes de Investigación

El autor: Jen Paul Palomino Taquire, de la Universidad Cesar Vallejo; cuyo objetivo de estudio es: Determinar el Turismo Sostenible en la ruta alternativa al nevado de Salkantay del distrito de Limatambo – Cusco, 2020.

Me presento y le solicito por favor, participar en este estudio, el cual tiene que responder preguntas en una entrevista. Esto tomará aproximadamente 15 minutos de su tiempo. Lo que conversemos durante estas sesiones se grabará, de modo que el investigador pueda transcribir después las ideas que usted haya expresado. La participación en este estudio es estrictamente voluntaria. La información que se recoja será confidencial y no se usará para ningún otro propósito fuera de los de esta investigación. Sus respuestas al cuestionario (o entrevista) serán codificadas usando un número de identificación y por lo tanto, serán anónimas. Una vez transcritas las entrevistas, los medios que contienen las grabaciones se destruirán. Si tiene alguna duda sobre este proyecto, puede hacer preguntas en cualquier momento durante su participación en él. Igualmente, puede retirarse del proyecto en cualquier momento sin que eso lo perjudique en ninguna forma. Si alguna de las preguntas durante la entrevista o cuestionario le parecen incómodas, tiene usted el derecho de hacérselo saber al investigador o de no responderlas.

Desde ya le agradecemos su participación.

Yo María Elena Huilca Huamán, con
DNI N° acepto participar voluntariamente en esta investigación.

Entiendo que una copia de esta ficha de consentimiento me será entregada, y que puedo pedir información sobre los resultados de este estudio cuando éste haya concluido. Para esto, puedo contactar a _____ cuyo teléfono es:

<u>María Elena Huilca Huamán</u>	<u>Jen Paul</u>	<u>0-25-01-</u>
Nombre del Participante (en letras de imprenta)	Firma del Participante	Fecha

FACULTAD DE CIENCIAS EMPRESARIALES
ESCUELA PROFESIONAL DE ADMINISTRACIÓN EN TURISMO Y HOTELERÍA

Declaratoria de Originalidad de Autor

Yo, Palomino Taquire Jen Paul estudiante de la FACULTAD DE CIENCIAS EMPRESARIALES de la escuela profesional de ADMINISTRACIÓN EN TURISMO Y HOTELERÍA de la UNIVERSIDAD CÉSAR VALLEJO SAC - LIMA ESTE, declaro bajo juramento que todos los datos e información que acompañan la Tesis titulada: "Turismo Sostenible en la ruta alternativa al nevado de Salkantay del distrito de Limatambo, Cusco, 2020.", es de mi autoría, por lo tanto, declaro que la Tesis:

1. No ha sido plagiado ni total, ni parcialmente.
2. He mencionado todas las fuentes empleadas, identificando correctamente toda cita textual o de paráfrasis proveniente de otras fuentes.
3. No ha sido publicado ni presentado anteriormente para la obtención de otro grado académico o título profesional.
4. Los datos presentados en los resultados no han sido falseados, ni duplicados, ni copiados.

En tal sentido asumo la responsabilidad que corresponda ante cualquier falsedad, ocultamiento u omisión tanto de los documentos como de información aportada, por lo cual me someto a lo dispuesto en las normas académicas vigentes de la Universidad César Vallejo.

Palomino Taquire Jen Paul	
DNI: 48013951	Firma 
ORCID: 0000-0003-1983-215X	