



UNIVERSIDAD CÉSAR VALLEJO

FACULTAD DE CIENCIAS EMPRESARIALES

ESCUELA PROFESIONAL DE CONTABILIDAD

**Financiamiento y su relación con el desarrollo económico de las
microempresas en el distrito de San Juan de Lurigancho, año
2017**

TESIS PARA OBTENER EL TÍTULO PROFESIONAL DE:

CONTADOR PÚBLICO

AUTORA:

Chambergó Urbay, Joselin (ORCID: 0000-0003-0683-6266)

ASESOR:

Mg. Silva Rubio, Edith (ORCID: 0000-0001-7411-2708)

LÍNEA DE INVESTIGACIÓN:

Finanzas

LIMA – PERÚ

2018

Dedicatoria

A mis padres y a mi hija Gia que son quienes me han impulsado día a día a ser una mejor persona y profesional, con su apoyo eh logrado culminar con éxito mi carrera de Contabilidad.

Agradecimientos

A los catedráticos de la Universidad César Vallejo que compartieron sus conocimientos que me han servido en cada una de las experiencias vividas a lo largo de esta vida universitaria, sin duda es invaluable y me llevo un grato recuerdo.

Índice de contenidos

Carátula	i
Dedicatoria	ii
Agradecimientos	iii
Índice de contenidos	iv
Índice de tablas	v
Índice de figuras	vii
Resumen	viii
Abstract	ix
I. INTRODUCCIÓN	1
II. MARCO TEÓRICO	2
III. MÉTODO	14
3.1. Tipo y diseño de investigación	14
3.2. Variables y operacionalización	15
3.3. Población, muestra, muestreo, unidad de análisis	16
3.4. Técnicas e instrumentos de recolección de datos	17
3.5. Procedimientos	23
3.6. Métodos de análisis de datos	23
III. RESULTADOS	25
IV. DISCUSIÓN	36
V. CONCLUSIONES	38
VI. RECOMENDACIONES	39
REFERENCIAS	40
ANEXOS	43

Índice de tablas

Tabla 1	Calificación y puntuación del cuestionario financiamiento	17
Tabla 2	Calificación y puntuación del cuestionario desarrollo económico	18
Tabla 3	Validez del instrumento	19
Tabla 4	Validez de contenido por juicio de expertos del instrumento	19
Tabla 5	Estadísticas de fiabilidad financiamiento	20
Tabla 6	Validez de ítem por ítem	20
Tabla 7	Estadísticas de fiabilidad de la variable desarrollo económico	21
Tabla 8	Validez de ítem de variable desarrollo económico	22
Tabla 9	Recurso estadístico	24
Tabla 10	Financiamiento	25
Tabla 11	Fuentes de recursos	25
Tabla 12	Descripción de las Inversiones	26
Tabla 13	Desarrollo económico	27
Tabla 14	Descripción de la Creación de riqueza	27
Tabla 15	Crecimiento económico	28
Tabla 16	Financiamiento y desarrollo económico	29
Tabla 17	Financiamiento y Creación de riqueza	30
Tabla 18	Financiamiento y crecimiento económico	31
Tabla 19	Fuentes de recursos y desarrollo económico	32
Tabla 20	Pruebas de normalidad	33
Tabla 21	Correlación entre financiamiento y desarrollo económico	33
Tabla 22	Correlación entre financiamiento y creación de riqueza	34

Tabla 23	Correlación entre el financiamiento y el crecimiento económico	34
Tabla 24	Correlación entre las fuentes de recursos y el desarrollo económico	35

Índice de figuras

Figura 1	Sistema Bancario	5
Figura 2	Diseño de investigación	14
Figura 3	Descripción de Financiamiento	25
Figura 4	Descripción de las Fuentes de recursos	25
Figura 5	Descripción de las Inversiones	26
Figura 6	Descripción del Desarrollo económico	27
Figura 7	Descripción de la Creación de riqueza	28
Figura 8	Descripción de Crecimiento económico	28
Figura 9.	Financiamiento y Desarrollo económico	29
Figura 10	Financiamiento y Creación de riqueza	30
Figura 11	Financiamiento y Crecimiento económico	31
Figura 12	Fuentes de recursos y Desarrollo económico	32

Resumen

La presente investigación “El financiamiento tiene relación con el desarrollo económico de las microempresas en el distrito de San Juan de Lurigancho, año 2017”, tiene como objetivo determinar qué relación existe entre el financiamiento y el desarrollo económico de las microempresas en el distrito de San Juan de Lurigancho, año 2017.

La investigación es descriptivo correlacional, el diseño de la investigación es no experimental de corte transversal, con una población de 48 microempresas del distrito de San Juan de Lurigancho, la muestra por juicio o criterio lo que es equivalente a la población, por lo tanto, la muestra está conformada por 48 microempresas del distrito de San Juan de Lurigancho. La técnica que se usó es la encuesta, utilizando como instrumentos dos cuestionarios, uno para medir la variable financiamiento y otro para medir la variable desarrollo económico; cuestionarios fiables y debidamente validado por los expertos para la recolección de datos de las variables en estudio, procesando la información mediante el paquete estadístico SPSS V.24.

Como resultado se obtuvo que el financiamiento se relaciona significativamente con el desarrollo económico de las microempresas en el distrito de San Juan de Lurigancho, año 2017; utilizando el coeficiente de correlación Rho Spearman 0.773, con un nivel de significancia de 0.05 se logró demostrar que existe una relación positiva buena entre el financiamiento y el desarrollo económico. La conclusión del estudio indica que existe correlación positiva buena entre las variables analizadas.

Palabras claves: Financiamiento, desarrollo , desarrollo económico.

Abstract

The present investigation "The financing has relation with the economic development of the microcompanies in the district of San Juan de Lurigancho, year 2017", has like objective determine what relation exists between the financing and the economic development of the microcompanies in the district of San Juan de Lurigancho, year 2017.

The research is descriptive correlational, the design of the research is non-experimental of cross-section, with a population of 48 micro-enterprises of the district of San Juan de Lurigancho, the sample by trial or criterion what is equivalent to the population, therefore, the sample consists of 48 micro-companies in the district of San Juan de Lurigancho. The technique used was the survey, using as instruments two questionnaires, one to measure the financing variable and another to measure the economic development variable; reliable questionnaires and duly validated by the experts for the data collection of the variables under study, processing the information through the statistical package SPSS V.24.

As a result, it was obtained that the financing is significantly related to the economic development of the microenterprises in the district of San Juan de Lurigancho, year 2017; using the Rho Sperman correlation coefficient 0.773, with a level of significance of 0.05, it was possible to demonstrate that there is a good positive relationship between financing and economic development. The conclusion of the study indicates that there is good positive correlation between the variables analyzed.

Keywords: Financing , Development, economic development.

I. INTRODUCCIÓN

Las microempresas representan una pieza fundamental en el ciclo del desarrollo, convirtiéndose en un arma eficaz en el combate de la pobreza, sin embargo, la deficiente capacidad de financiamiento que se refleja actualmente les ocasiona trabas para su expansión.

Según Gestión (2013), muchas microempresas surgen con motivo de cubrir las necesidades insatisfechas de las personas con productos accesibles logrando ser más eficientes que las grandes empresas; es por ello, que las Mypes están tomando una mejor posición en el mundo.

Las microempresas están tomando importancia en el escenario económico y social del Perú, influye mucho el acceso a un financiamiento para su crecimiento y sostenibilidad en el mercado, de otra manera no podrían competir y desaparecerían.

El Perú se encuentra como líder dentro de los países que promueven el desarrollo económico de las microempresas, ya que sus entidades microfinancieras son las generadoras de mayor sustento a la Mypes.

En avance del microcrédito que se percibe de instituciones financieras formales e informales en el Perú ha sido positivo; pero a pesar de eso aún se registra una amplia demanda insatisfecha.

Enfocándonos en nuestro distrito muchos saben que la migración de las personas de la Sierra hacia la costa fue un factor importante en el distrito, por tanto, es que muchos de los pobladores se vieron en la necesidad de invertir en diferentes negocios con la finalidad de generar ingresos propios para así mejorar la calidad de vida de sus familias (vestimenta, alimentación, educación), de esta manera es que fueron apareciendo las microempresas, las pequeñas y medianas en los diferentes sectores económicos en SJL.

El mayor problema que tuvieron es la falta de dinero a la mano para invertir en mayor cantidad y así poder acceder a los mercados nacionales e internacionales, para un mejor desarrollo de sus microempresas.

La investigación permite determinar la relación entre las variables de estudio, SJL 2017.

II. MARCO TEÓRICO

En este marco, al efectuar una revisión de investigaciones nacionales e internacionales se han encontrado algunos antecedentes nacionales:

Gonzales (2014), realizó la tesis titulada Mypes y la gestión de financiamiento. Tuvo por objetivo vincular las variables para generar un financiamiento comercial. El tipo de investigación corresponde a un enfoque cuantitativo, no experimental, longitudinal, exploratorio y correlacional. Concluye que, mientras en las medianas empresas del sector comercio el acceso a financiamiento a través de capital es bastante reducido, en las pequeñas empresas el acceso a recursos financieros a mediano y largo plazo es nulo. Esta situación pone de manifiesto la insuficiencia de recursos orientados a la inversión lo cual convierte en un limitante para emprender proyectos a largo plazo que favorezcan el crecimiento y desarrollo de las empresas.

A nivel nacional se tienen las siguientes investigaciones:

Carrasco (2018), realizó la tesis titulada la liquidez y el financiamiento, Gamarra 2017. El objetivo de la investigación determinó la relación de las variables. La investigación presenta un estudio básico, análisis correlacional de enfoque cuantitativo, conformado por 49 Mypes, aplicando el cuestionario. Concluyéndose que un mayor financiamiento en ira una mejor liquidez en la galería ubicado en Gamarra.

Gamboa (2017), realizó la tesis titulado la rentabilidad y las finanzas. Tuvo por objetivo determinar la relación de la, presentando un diseño básico, descriptivo y correlacionar. Se aplicó la encuesta como técnica para la recolección de información. Concluyéndose que a mayor finanza mejora la rentabilidad en el sector comercial en la distribución de útiles en Huaraz.

Montenegro (2017), realizó la tesis titulado la rentabilidad y la finanza en el ámbito industrial. Tuvo por objetivo realizar la relación de las variables, presentando un estudio básico o de corte longitudinal y correlacionar. Se encuentra conformado por 27 empresas. Concluyéndose que a mayor financiamiento mejora la rentabilidad económica de las empresas que cotizan en bolsa.

Calderón (2016), realizó la tesis titulado la rentabilidad y las finanzas. Tuvo por objetivo determinar la relación de las variables, el diseño de la investigación es básico, de corte longitudinal y correlacionar. Conformado por una muestra de 128 comercial. Concluyéndose que a mayores finanzas mejora la rentabilidad en los comerciantes mayoristas de Huarochirí.

Chanca y De la cruz (2016), realizó la tesis titulado la producción y el financiamiento. Tuvo por objetivo determinar la relación de las variables. La investigación presenta un estudio analítico, descriptivo y correlacionar. Aplicando el cuestionario, muestra censal conformado por 19 empleados. Concluyéndose que a un mayor financiamiento mejora la producción de truchas en Huancavelica.

Flores (2016), realizó la tesis titulado La educación y el desarrollo económico – social de la provincia constitucional del Callao 2000 – 2013. Tuvo por objetivo relacionar las variables. El diseño de investigación es básico, cuantitativo y correlacionar. Concluyéndose que a un mejor desarrollo económico mejora la educación del Callao.

Portal (2016), realizó la tesis titulado el desarrollo y financiamiento de las Mypes. Tuvo por objetivo relacionar las variables. La investigación presenta un estudio más, descriptivo y correlacionar, conformado por empresarios del sector textil. Concluyéndose que a un mejor financiamiento mejora el desarrollo comercial en La Victoria.

Concluyendo que, existe relación entre las fuentes de financiamiento y el desarrollo de las Mypes, es decir que a través de los recursos financieros y su manejo eficiente las empresas pueden implementar o mejorar diversos aspectos que conlleven al crecimiento de la empresa, expansión, diversificación, innovación, así como iniciar nuevos proyectos que sin duda contribuirán a un mejor desarrollo.

Tito y Zúñiga (2014), manifiesta en su tesis: “Desarrollo económico y su relación con la mejora de la gestión en la municipalidad provincial de Huancavelica, año 2011-2012”. Tesis para la obtención del título profesional de Contador público en la Facultad de Ciencias empresariales de la Universidad Nacional de Huancavelica. Tuvo como objetivo evaluar la relación entre el desarrollo económico con la mejora de la gestión en la municipalidad provincial de

Huancavelica, año 2011-2012. La investigación presenta un estudio básico, conformado por 37 personas trabajadoras del área contable de la municipalidad provincial de Huancavelica. En conclusión, se evaluó que el desarrollo económico se relaciona de forma significativa con la mejora de la gestión en la municipalidad provincial de Huancavelica, periodos 2011 y 2012.

Por lo visto en el apartado anterior, a continuación, se presentan teorías y conceptos respecto a las variables de investigación:

Financiamiento

Indicó que la jerarquía o Pecking Order Theory

Surge con la incorporación de las imperfecciones relacionadas con la asimetría informativa y los costes de transacción (Myers 1984 y Myers y Majluf, 1984).

La teoría del orden jerárquico defiende que no existe una estructura óptima de capital, sino una jerarquía de preferencias en cuanto al uso de las fuentes de financiación por parte de la dirección de la empresa. Cuando surgen necesidades de financiación, la empresa prefiere la financiación interna a la externa; y, en caso de que se agoten los fondos internos, intenta financiarse mediante deuda antes que recurrir a una ampliación de capital. (Gude, 2014, p.22).

Variable 1: Financiamiento

Es importante hacer una correcta elección del financiamiento, para poder lograr con éxito nuestro objetivo. “Son las fuentes de recursos que dispone la empresa, tanto propios (patrimonio neto) como ajenos (pasivo), y materializados como inversiones en el activo y en el gasto corriente” (Ortiz, 2013, p.8).

La empresa genera el financiamiento siendo propio o ajeno que se ven materializando en sus inversiones.

Sistema financiero Conjunto de entidades formado por mercados e instrumentos especializados como mediadores entre prestamistas y prestatarios, cuyo fin es captar el ahorro para canalizarlo a las personas y entidades que necesitan financiación para poder invertir o para sus gastos (Ortiz, 2013, p. 38).

Recolecta los recursos financieros y los distribuye a las personas o entidades de acuerdo con la necesidad de financiación que requieren para así generar ganancias.

Figura 1
Sistema Bancario

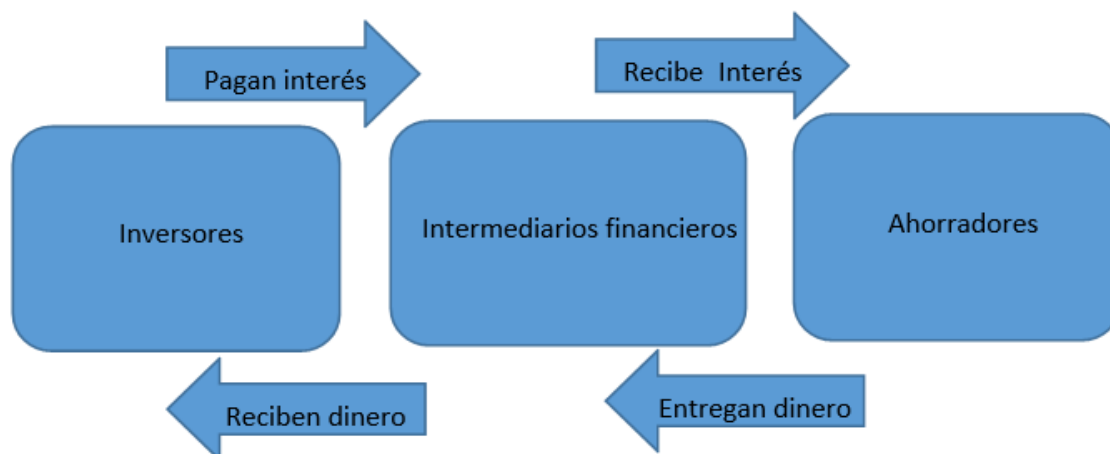

Dimensión Fuentes de recursos son aquellas fuentes utilizadas por las personas para poder hacer llegar recursos monetarios hacia los procesos de operación, creación o expansión de sus empresas, a un tiempo largo o corto según la situación económica (Córdoba, 2014, p. 131).

Son los medios por los que se les hace llegar dinero a las personas o empresas que requieran de un financiamiento para lograr completar sus proyectos.

Indicador Fuentes internas es conveniente analizar la inversión priorizando las fuentes internas de la empresa antes de apresurarse a recurrir a un endeudamiento externo. Son aquellos recursos financieros procedentes de la misma empresa, sin necesidad de acudir al mercado financiero, que no son necesarios reembolsables y que pueden ser los beneficios retenidos, aportes extras de los socios, etcétera. (Tamayo, Escobar y López, 2013, p. 138).

Se refiere a la utilización de recursos generados por la propia empresa, que serán más beneficiosos, ya que no se necesita acudir a otras entidades financieras y así no generar intereses innecesarios.

Aportes de capital. Las dificultades para obtener nuevos inversionistas podrían llevar a las empresas a recurrir a los actuales socios para aportaciones adicionales de dinero, logrando así satisfacer las necesidades de capital para nuevas inversiones, dicha aportación puede ser convertida en acciones (Blossier, 2013, p. 85).

Indicador Fuentes externas se necesita una buena elección de la fuente externa a utilizar en el financiamiento, ya que tiene que estar de acuerdo con el proyecto que se va a realizar. Son recursos económicos que serán utilizados por empresas que no pueden solventar sus gastos o inversiones mediante sus propios medios lo cual significa endeudarse, sin embargo, generando financiamiento estable y justificado (Casanovas, 2013, p. 127).

Nos referimos a hacer frente a las necesidades de inversión o gastos que tengan las empresas con apoyo de otras entidades generándose así una deuda con dicha entidad pero que resulta ser justificable debido al alto índice de rentabilidad.

Crédito es cuando una entidad le otorga a una persona o empresa una cantidad limitada de dinero como derecho a endeudarse, mediante un contrato con plazos establecidos en el cual el cliente deberá hacerse cargo de los intereses por la cantidad que este ha dispuesto para su uso. (Panthoka, 2017, p. 86).

Préstamo es uno de los contratos más utilizados por las diversas entidades financieras, se refiere a la cesión de capital para el logro de una actividad concreta, en el cual se especificará la devolución del monto prestado más los intereses generados. (Blossiers, 2013, p. 45).

Indicador Fuentes a corto plazo son los recursos obtenidos por medio de una banco o instituciones financieras que serán canceladas en un plazo de 1 año; incluyendo con dicha obligación los intereses generados, convirtiéndose en la forma más adecuada de financiar equipos o capital de trabajo. (Córdoba, 2014, p. 136).

Es la fuente que resulta ser más útil para financiar activos, ya que requieren de un tiempo mínimo para ser canceladas juntamente con los intereses generados.

Factoring es un tipo de contrato mediante el cual una empresa traspasa a una sociedad denominada factor la cuentas por cobrar que tiene pendiente con sus antes de su vencimiento, esta sociedad se encargará de gestionar el cobro a cambio de una contraprestación (Haro y Rosario, 2017, p. 132).

Pagaré es un título valor que una persona contrae frente a un beneficiario haciendo la promesa de reembolso, aquí se podrá establecer el pago de un importe determinado de dinero a un vencimiento establecido (Cabrerizo, 2014, p. 265).

Indicador Fuentes a largo plazo es una fuente de recursos propicia para invertir en grandes proyectos. Es un financiamiento en el cual se dispone de montos grandes y las tasas de interés son más bajas, cuando se hace un contrato con una organización financiera el vencimiento varía desde 1 año hasta los 35 años, en cambio cuando se refiere a acciones no se establece un periodo fijo. (Morales y Alcocers, 2016, p.83).

La necesidad de grandes cantidades de dinero, hacen que las empresas y personas recurran a esta fuente por sus bajas tasas de interés y por la facilidad de poder cancelarlo en periodos largos que van desde el año a los 35 años.

Leasing es un convenio mediante el cual un arrendador garantiza a un arrendatario el alquiler de un bien por el cual deberá pagar un importe monetario, en un periodo de tiempo determinado, teniendo como opción de comprar dicho bien a un valor sobrante al finalizar el periodo de arrendamiento. (Tamayo, Escobar y López, 2013, p. 175)

Acciones representan una parte alícuota del capital de una empresa, y adjudican derechos económicos y políticos al accionista como a recibir dividendos y derecho a voto. No se puede garantizar una rentabilidad fija, pues este es relativo de acuerdo a como este avanzando la actividad económica de la empresa. (Gitman y Zutter, 2016, p. 144).

Dimensión Inversiones para valorar una inversión debemos examinar si los recursos disponibles han sido asignados de forma óptima. Es la disposición de un capital en una operación o actividad económica que genere rendimientos y ganancias a corto o largo plazo ya sea en bienes, productos o proyectos, propio de dicha operación es que se genera un riesgo (Ortiz, 2013, p. 8).

Son recursos financieros utilizados en actividades económicas de corto o largo plazo que tendrán como resultado la obtención de ganancias o también podría darse el caso del riesgo de generar pérdidas.

Indicador Bienes son aquellos que se adquieren en el mercado tanto materiales e inmateriales que poseen un valor económico siendo susceptibles de ser evaluados en términos monetarios. (Tamayo, Escobar y López, 2013, p.175).

Indicador Proyectos actividad que persigue un objetivo en común, llevado a cabo en un periodo de tiempo determinado y bajo requerimientos específicos con la esperanza de obtener ganancias económicas (Torre, Lirola, Fernández y Forteza, 2013, p. 123).

Indicador Productos son aquellos que son elaborados por una empresa u organización, para satisfacer las necesidades de los consumidores finales, son ofrecidos en el mercado asignándoles un precio (Hernández, 2013, p. 243).

Indicador Riesgo es aquella medida de incertidumbre generada sobre el rendimiento que tendrá una inversión, teniendo como posibilidad que los resultados finales no sean como los esperados (Gitman y Zutter, 2016, p. 31).

Desarrollo económico

El desarrollo de un país genera grandes beneficios para la nación y para sus habitantes. El país tiene la finalidad de incrementar la riqueza en los habitantes, a través del aspecto social, económico y político, obteniendo resultados óptimos. (Bulmer, 2017, p.68).

Se habla de desarrollo económico cuando un país genera un crecimiento económico asegurando para sus habitantes bienestar mediante el aumento de sus riquezas y brindando estabilidad política, económica y social.

Dimensión Creación de riqueza, una estabilidad económica genera seguridad y desarrollo, por lo que los países siempre buscan poder aumentar su riqueza. Es la forma como un país o persona acrecienta su riqueza, utilizando eficazmente diversas herramientas para poder generar resultados económicos positivos; dentro de estos podemos encontrar los fondos tanto de inversión como de ahorros, cuentas de ahorros y depósitos a plazo entre otros. (Stanley, 2015, p. 24).

La utilización eficaz de los recursos y herramientas como los fondos de ahorro y de inversión logran generar resultados positivos en la economía, que son reflejados es en aumento de la riqueza ya sea de un país o una persona.

Indicador Fondos de inversión son sociedades cuyo interés común es la propiedad compartida de activos con fines lucrativos. Se tiene tres tipos de fondos de inversión: fondos de inversión monetaria (FIM), fondos de inversión en activos del mercado (FIAM) y los fondos de inversión en inmobiliaria. (Ortiz, 2013, p. 290).

Indicador Fondos de ahorro es la separación del dinero integrado por aportaciones de los trabajadores y de la parte patronal, cuyo objetivo es poder otorgar prestaciones, tales como préstamos a corto plazo, incremento en primas vacacionales, etcétera (Feregrino, 2017, p. 91).

Indicador Cuenta de ahorros es el modo más elemental de guardar y generar dinero, ya que, generando un compromiso de cliente y la entidad bancaria, este último deposita un dinero a cambio de un interés, el cual puede ingresar y retirar en el momento que desee. (Galo y Durand, 2016, p. 46)

Es un dinero invertido en una cuenta de una institución financiera que puede ser ingresado o retirado que generará para su beneficiario intereses que serán reembolsados.

Indicador Depósito a plazo es un producto financiero que consiste en otorgar fondos a una institución financiera, a cambio del cobro de un interés al vencimiento de un plazo determinado; el depositante no puede retirar el dinero y el banco no tiene la obligación de devolverlo mientras esté pendiente dicho plazo pactado. (Blossiers, 2013, p. 43).

Dimensión Crecimiento económico es la progresión de la renta recibida por la producción total de una economía, se puede medir a través del PBI en un periodo determinado, además está relacionado con el bienestar económico de la población de una nación. (Smith, 2016, p. 20).

El crecimiento económico es cuando vemos el aumento progresivo de la producción total de una economía, medida por el PBI, brindando un bienestar socio económico.

Indicador Renta es un tipo de ingreso constante, que proviene de distintas partes y que es mayormente controlado por entes económicos gubernamentales o aquellos gozantes de importancia civil (García, 2014, p. 96).

Indicador Producto Bruto interno es una medida convencional del desempeño económico de un país, que refleja el valor total de bienes y servicios generados en un periodo de tiempo, generalmente un año con la capacidad de explicar el comportamiento de dicha economía (Vizcarra, 2014, p. 92).

Indicador Periodo es el espacio de tiempo que dura algo, utilizado con regularidad para poder designar el intervalo de tiempo necesario para completar un ciclo repetitivo (Kerstenetzky, 2017, p. 73).

Indicador Bienestar económico es el indicador que recoge en qué medida un país o territorio marcha bien y la capacidad económica que tiene para poder cubrir las necesidades básicas de sus habitantes (Feregrino, 2017, p. 34).

Marco conceptual

Generando relación de contenido laboral.

Activo: Es la representación financiera de un recurso obtenido por el ente económico, derivado de eventos pasados, de cuya utilización se espera que genere a la empresa beneficios económicos (A. Fierro y F. Fierro, 2015, p. 56).

Adquisición: Es el hecho de que un individuo adquiere el poderío de un objeto apto para la satisfacción de una necesidad (Feregrino, 2017, p. 13).

Amortizar: Es la devolución al acreedor de una suma económica (Feregrino, 2017, p. 17).

Alícuota: se genera del todo o en parte la cuota (Feregrino, 2017, p. 16).

Arrendamiento: Hay arrendamiento cuando dos partes contratantes se obligan recíprocamente, una a conceder el uso temporal de un bien y la otra a pagar por ese uso. (Feregrino, 2017, p.19).

Bancos: Es una institución financiera que brinda a los ahorradores un recinto seguro para invertir su dinero y proporciona a persona y empresas préstamos para costear sus inversiones (Estupiñan, 2012, p. 63).

Beneficio: Individuo que han recibe algún beneficio económico (Feregrino, 2017, p. 25).

Bienestar: Sensación de placidez, de plenitud, que produce la total ausencia de necesidades (Vizcarra, 2014, p. 39)

Capital: Fondos a largo plazo de una empresa. Todos los rubros que aparecen al lado derecho del balance general de la empresa, excepto el pasivo circulante, son fuentes de capital (A. Morales y J. Morales, 2014, p. 265).

Contrato: Acuerdo legal por escrito entre por lo menos dos personas cuyos intereses son diferentes. Un contrato puede ser también un acta con compromisos recíprocos, donde las partes se comprometen a cumplir con el convenio en su totalidad (Wind, 2015, p. 76).

Clientes: Personas que adquieren las mercancías bajo ciertas condiciones de pago, ya sea al contado o crédito (Vargas, 2014, p. 6).

Dinero: Si bien se asocia con billetes y monedas, en realidad es cualquier cosa que las personas estén dispuestas a aceptar como pago de bienes y deudas (Blas, 2014, p. 209).

Endeudamiento: Captación por parte de las empresas de recursos ajenos, es decir, de fuentes de financiación externa para poder desarrollar sus actividades (Blas, 2014, p. 136).

Garantías: Asegura el financiamiento, obteniendo la protección ante una eventualidad (Feregrino, 2017, p. 94).

Gasto: Las ventas la administración permite lograr cargos o desembolsos administrativos, efectuado por la venta (Feregrino, 2017, p. 95).

Ingresos: Operaciones que incrementan el valor patrimonial de la empresa (Blas, 2014, p. 215).

Interés: Es un índice utilizado para medir la rentabilidad de los ahorros o también el costo de un crédito, este se expresa generalmente como un porcentaje. (Córdoba, 2016, p. 166).

Patrimonio: Es el conjunto valorado de bienes, derechos y obligaciones pertenecientes a una empresa, que constituyen los medios económicos y financieros con los que cuenta para el desarrollo de su actividad y conseguir sus objetivos (Méndez y Palazón, 2015, p. 2).

Plazos: Es el tiempo indicado, generado a partir del segundo mes. (Feregrino, 2017, p. 164).

Riqueza: Conjunto de bienes que un país puede obtener, dada la naturaleza de su suelo, su clima y su situación respecto a otros países. (Feregrino, 2017, p. 233)

Se formuló el problema general: ¿Qué relación existe entre desarrollo económico y financiamiento en Mypes, SJL?, y específicas: creación de riqueza, crecimiento económico, fuentes de recursos.

Financiamiento y su relación con el desarrollo económico

El estudio se justifica de forma teórica, se podrá ver al estudio como un documento que muestra la relación entre el financiamiento y el desarrollo económico de las microempresas, permitiendo conocer información ya actualizada acerca de estas.

El estudio se justifica de forma metodológica, siendo de interés en el desarrollo económico, designado a los estudiantes que cursan la Universidad facilitándose el entendimiento e intereses.

El estudio se justifica de forma práctica, consulta adecuada de los microempresarios en el desarrollo del país.

Así mismo se planteó la hipótesis general: El desarrollo económico se vincula al financiamiento en Mypes, SJL, y específicas: creación de riqueza, crecimiento económico, fuentes de recursos.

Así mismo el objetivo general: Determinar el desarrollo económico se vincula al financiamiento en Mypes, SJL, y específicas: creación de riqueza, crecimiento económico, fuentes de recursos.

III. MÉTODO

3.1. Tipo y diseño de investigación

Es no experimental, las variables no han sido manipuladas y describiendo la relación en un tiempo específico.

Gómez (2015), indicó: “Es un planteamiento en el cual se plasman una serie de actividades bien estructuradas, sucesivas y organizadas, para abordar de forma adecuada el problema de la investigación; por lo tanto, en el diseño, se indicarán los pasos, pruebas, y técnicas a utilizar, para recolectar y analizar los datos” (p.36).

Le corresponde a este diseño es el siguiente:

Figura 2
Diseño de investigación

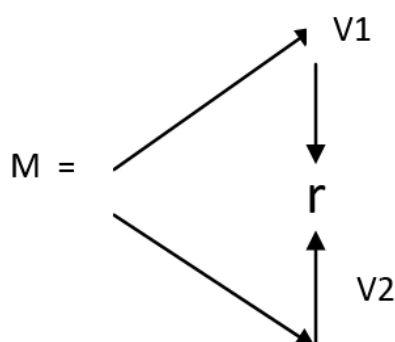

Dónde:

M → Muestra

V1 → Financiamiento.

V2 → Desarrollo económico.

r → Vinculación.

La investigación presenta un análisis correlacional y descriptiva entre las variables financiamiento y el desarrollo económico.

Lerma (2014) manifestó: “Vinculación de variable. Las relaciones o asociaciones entre variables nos dan pistas para suponer influencias y relaciones” (p. 89).

Es aplicado, plantea soluciones para dar a conocer, modificar o construir posibilidades.

Varas (2016) indicó:

El resultado inmediato esta dispuesto a brindar solución adecuada de forma práctica a través de la identificación del problema. (p.143)

El enfoque es utilizado mediante el instrumento para ser procesado y tomar decisiones para la medición de la variable y generar conclusiones.

Carrasco (2014) indicó que:

Es riguroso y hermético, proporcionando conceptos y medidas que delega la información desde un ámbito confiable. (p. 146).

Deduciendo hipótesis ante un grado de vinculación entre las variables estudiadas.

Según Carrasco (2014) indicó que: asevera el proceso, deduciendo y refutando la falsedad de hipótesis para generar conclusiones según los hechos. (p. 60)

Según Gómez (2012) manifiesta que: La hipótesis es una suposición de una verdad que aún no se ha establecido, es decir, una conjetura que se hace sobre la realidad que aún no se conoce y que se ha formulado precisamente con el objeto de llegar a conocerla. (p. 31).

Según Mendez (2013) indicó que: ante el hecho, se asumen situaciones que permite ratificar la deducción de las variables a través de sus indicadores. (p. 196)

3.2. Variables y operacionalización

Las variables son características o cualidades de estudio de una investigación, además de ser datos que sufren variación dentro de una escala, recorrido o intervalo.

Según Gómez (2012) indica que la variable es un aspecto o dimensión de un fenómeno que tiene como característica la capacidad de asumir distintos valores ya sea cuantitativa o cualitativamente... Este fenómeno puede ser

medido. La característica principal de una variable es distinguir entre la presencia o la ausencia de la propiedad que expresa. (p. 32).

V1: Financiamiento

V2: Desarrollo económico

Para Namafkroosh (2013) señala que: “La operacionalización es traducir la variable a indicadores, es decir, traducir los conceptos hipotéticos a unidades de medición” (p. 226).

El financiamiento materializa el activo o patrimonio de como fuente al recurso para la disposición empresarial (Ortiz, 2013, p. 8).

Por naturaleza el financiamiento es cualitativo, presentando dimensiones indicadores, aplicado a través del cuestionario, conformado por ítems y medido a través de escalas.

La riqueza genera en los habitantes el impulso social y económico. (Bulmer, 2017, p. 18)

Es de naturaleza cualitativo, presenta dimensiones e indicadores, compuesto por ítems y es medido a través de la escala.

3.3. Población, muestra, muestreo, unidad de análisis

Namafkroosh (2013) “la totalidad de elementos o individuos que tienen ciertas características similares y sobre las cuales se desea hacer inferencia en la investigación” (p.263).

Está conformado por 47 microempresas, SJL.

Es probabilística porque todos los elementos de mi población tienen la probabilidad de ser seleccionados para la muestra. Las muestras generadas en estas condiciones se conocen también como muestras probabilísticas.

Namafkroos (2015), señaló: “Es la unidad representativa para la obtención de datos obtenidos en la población” (p. 133).

Gómez (2012), señala que “La muestra es un subconjunto de la población, que se obtiene para averiguar las propiedades o características de esta última, por lo que interesa que sea un reflejo de la población” (p. 44).

Baenas (2015), indicó: “Es aquella que se considera las unidades en su totalidad” (p. 140).

Es de 48 microempresas del distrito de San Juan de Lurigancho la muestra censal.

3.4. Técnicas e instrumentos de recolección de datos

La técnica es la encuesta y el instrumento el cuestionario para las variables, siendo confiable y coherente.

Ficha técnica de la variable financiamiento

Nombre: Evalúa el conocimiento sobre financiamiento en los microempresarios del distrito de San Juan de Lurigancho.

Autor: Chambergo Urbay Joselin

Año: 2018

Objetivo: Nivel financiamiento de las microempresas del distrito de San Juan de Lurigancho

Contenido: Por ítems, dimensiones e indicadores.

Administración: Individual

Calificación: Escala Likert.

Tabla 1

Calificación y puntuación del cuestionario financiamiento

Alternativas	Puntuación	Afirmación
Md	1	Totalmente en desacuerdo
Ed	2	En desacuerdo
Ni Na	3	Ni de acuerdo ni en desacuerdo
D a	4	De acuerdo
Ma	5	Totalmente de acuerdo

Nota: Elaboración propia.

Ficha técnica de la variable desarrollo económico

Nombre: Cuestionario de desarrollo económico de las microempresas del distrito de San Juan de Lurigancho.

Autor: Chambergo Urbay Joselin

Año: 2018

Objetivo: Conocer el grado de desarrollo económico de las microempresas del distrito de San Juan de Lurigancho

Contenido: Está formado por 16 ítems, organizados en dos dimensiones y 8 indicadores.

Administración: Individual.

Calificación: En el cuestionario estrategias de aprendizaje se realizó mediante cinco posibles respuestas (1, 2, 3, 4, 5), tomadas de la escala Likert.

A continuación, se presenta en la tabla 3 el formato de codificación de respuestas: Tabla 4.

Tabla 2

Calificación y puntuación del cuestionario desarrollo económico

Alternativas	Puntuación	Afirmación
Md	1	Totalmente en desacuerdo
Ed	2	En desacuerdo
Ni Na	3	Ni de acuerdo ni en desacuerdo
D a	4	De acuerdo
Ma	5	Totalmente de acuerdo

Nota: Elaboración propia.

Es el grado de la variable que se va medir. (Lermas, 2015, p.136). La validez determinada de la siguiente forma:

Validez de contenido: Genera en el universo la conducta posible a través de las pretensiones del reactivo. Según Namafkroosh (2015, p.137), es la estimación evidenciada por el puntaje, evalúa a gran escala una forma paralela a su construcción.

Validez de constructo: Gómez (2012, p.79) evidencia el fundamento empírico y único basado en los resultados, generando cuestionamiento del aspecto personal.

Mide en la cuestión de la variable utilizando el instrumento adecuado (Lerma, 2015, p. 123).

Tabla 3
Validez del instrumento

Grado academico	Experto	Apreciacion
Dr.	Sabino M. Ledesma	Aplicable
Dr.	Espinoza Cruz Manuel	“
Mgtr.	Espinoza Gamboa Erika	“

Nota: Elaboración propia.

Tabla 4
Validez de contenido por juicio de expertos del instrumento

Ítems	J1	J2	J3	S	IA	V
P1	si	Si	Si	3	1	100%
P2	si	Si	Si	3	1	100%
P3	si	Si	Si	3	1	100%
P4	si	Si	Si	3	1	100%
P5	si	Si	Si	3	1	100%
P7	si	Si	Si	3	1	100%
P8	si	Si	Si	3	1	100%
P9	si	Si	Si	3	1	100%
P10	si	Si	Si	3	1	100%
P11	si	Si	si	3	1	100%
P12	si	Si	si	3	1	100%
P13	si	Si	si	3	1	100%
P14	si	Si	si	3	1	100%
P15	si	Si	si	3	1	100%
P16	si	Si	si	3	1	100%
Promedio					1	100%

Nota: J1, J2, J3 jueces. IA índice de aceptabilidad. V validez

El instrumento a través de los jueces ha considerado coherente y claro; siendo apto su aplicación.

Tabla 5
Estadísticas de fiabilidad financiamiento

Estadísticas de fiabilidad	
Alfa de Cronbach	N de elementos
,824	16

Nota: Elaboración propia.

Presenta una confiabilidad muy alta.

Tabla 6
Valides de item por item

	Media de escala si el elemento se ha suprimido	Varianza de escala si el elemento se ha suprimido	Correlación total de elementos corregida	Alfa de Cronbach si el elemento se ha suprimido
Las inversiones son limitadas cuando se utilizan únicamente fuentes internas.	56,19	62,836	,563	,804
Es conveniente recurrir a fuentes internas antes de endeudarse.	56,00	70,723	,201	,828
Las fuentes externas son las generados de deuda para la empresa.	55,60	70,542	,272	,822
Las empresas hacen uso de las fuentes externas a falta de recursos propios para poder afrontar sus inversiones.	55,90	64,776	,534	,807
La ventaja principal de las fuentes a corto plazo es que incluye bajos costos de devolución de dinero.	56,08	64,121	,584	,804
Las fuentes a corto plazo tienen como objetivo apoyar a los activos circulantes de la empresa.	56,06	65,634	,457	,812
Las fuentes a largo plazo sirven para afrontar proyectos	56,06	62,741	,582	,803

	Media de escala si el elemento se ha suprimido	Varianza de escala si el elemento se ha suprimido	Correlación total de elementos corregida	Alfa de Cronbach si el elemento se ha suprimido
grandes.				
Los intereses generados por las fuentes a largo plazo son menores que las de corto plazo.	55,98	64,191	,579	,804
Un bien es un objeto tangible que tiene un valor monetario.	55,50	71,319	,230	,824
Dentro de los activos están considerados los bienes.	55,77	66,095	,435	,814
Un proyecto es un conjunto de actividades que están relacionadas entre sí por perseguir un objetivo en común.	56,04	61,743	,640	,799
Se requiere de una planificación previa antes de poner en marcha un proyecto.	55,56	71,656	,193	,826
Los productos son bienes ofrecidos en el mercado para satisfacer una necesidad.	55,08	72,801	,216	,824
Se le fijará un valor monetario al producto que se ofrezca al mercado.	55,90	60,691	,628	,799
El riesgo es la posibilidad de que los resultados reales difieran de los esperados.	55,67	69,929	,282	,822
Existe mayor riesgo cuando es más grande la inversión.	55,42	71,227	,290	,821

Nota: Elaboración propia.

Tabla 7

Estadísticas de fiabilidad de la variable desarrollo económico

Estadísticas de fiabilidad

Alfa de Cronbach	N de elementos
,740	16

Nota: Elaboración propia.

Presenta una confiabilidad alta.

Tabla 8

Validez de ítem de variable desarrollo económico

	Media de escala si el elemento se ha suprimido	Varianza de escala si el elemento se ha suprimido	Correlac ión total de element os corregid a	Alfa de Cronbach si el elemento se ha suprimido
Los fondos de inversión están constituidos por un patrimonio que se divide en participaciones.	51,77	56,138	,337	,728
El rendimiento del fondo de inversión se hace efectivo en el momento de la venta de las participaciones.	51,90	53,883	,426	,719
Los fondos de ahorro es dinero acumulado de las aportaciones del trabajador junto a la parte patronal.	51,98	54,872	,372	,724
Los fondos de ahorro tienen como objetivo poder otorgar prestaciones a los trabajadores.	52,04	53,488	,437	,717
El modo seguro de ahorrar dinero es mediante una cuenta de ahorro.	51,88	55,771	,311	,730
Una cuenta de ahorro sirve para acumular dinero con la opción de retirarlo en el momento que se requiera.	52,27	57,095	,198	,741
El depósito a plazo es un fondo designado a una institución financiera a cambio del cobro de un interés.	52,04	54,126	,370	,724
Los intereses recibidos por los depósitos se consideran rendimientos de capital mobiliario.	52,04	56,637	,232	,738
La renta es la utilidad que produce algo periódicamente.	51,98	52,276	,591	,704
Los entes gubernamentales son los encargados de controlar la renta.	51,69	57,368	,196	,741

	Media de escala si el elemento se ha suprimido	Varianza de escala si el elemento se ha suprimido	Correlac ión total de element os corregid a	Alfa de Cronbach si el elemento se ha suprimido
El producto bruto interno refleja la producción total generada por un país en un periodo de tiempo.	51,83	54,865	,354	,726
Para medir el crecimiento económico de un país necesitamos calcular el producto bruto interno.	51,94	53,847	,332	,728
El periodo se utiliza regularmente para designar el intervalo de tiempo necesario para completar un ciclo repetitivo.	51,75	57,383	,240	,736
El periodo es también denominado plazo.	52,13	52,665	,523	,709
Al reducir la pobreza obtenemos un bienestar económico positivo.	51,77	54,648	,361	,725
El bienestar económico es el acceso que tiene la población total de un país a los ingresos generados como resultados del crecimiento económico.	51,94	60,528	,049	,749

Nota: Elaboración propia.

3.5. Procedimientos

El proceso de la investigación ha seguido el siguiente procedimiento: se recolectó la información mediante el uso del instrumento, tabulados a través del programa estadístico en el cual se obtuvieron los resultados descriptivos y se validó la hipótesis planteada en la investigación; discutiendo los resultados ante la problemática del estudio.

3.6. Métodos de análisis de datos

la información recolectada es procesada con el uso del programa estadístico, en donde se obtendrá las tablas, gráficos e interpretación. A continuación, se desarrollará el análisis inferencia para validar la hipótesis formulada por el

investigador, generando las conclusiones y recomendaciones que servirán de aporte en investigaciones futuras.

Tabla 9

Recurso estadístico

Análisis estadístico	Recurso estadístico
	Coeficiente de Spearman
Prueba no paramétrica, que calcula la correlación entre variables.	$\rho = 1 - \frac{6 \cdot \sum d^2}{N \cdot (N^2 - 1)}$

Nota: Elaboración propia.

3.7. Aspectos éticos

La investigación ha tomado en cuenta el principio social y moral del aspecto profesional, salvaguardando la identidad de la institución y participar, citando las fuentes, demostrando la inexistencia de plagio, cuidando la información para que no sea manipulada.

III. RESULTADOS

Análisis descriptivo de la variable financiamiento

Tabla 10

Financiamiento

	fi	%
Malo	16	33,3
Regular	19	39,6
Bueno	13	27,1
Total	48	100,0

Nota: SSPS Vs. 24

Figura 3

Financiamiento

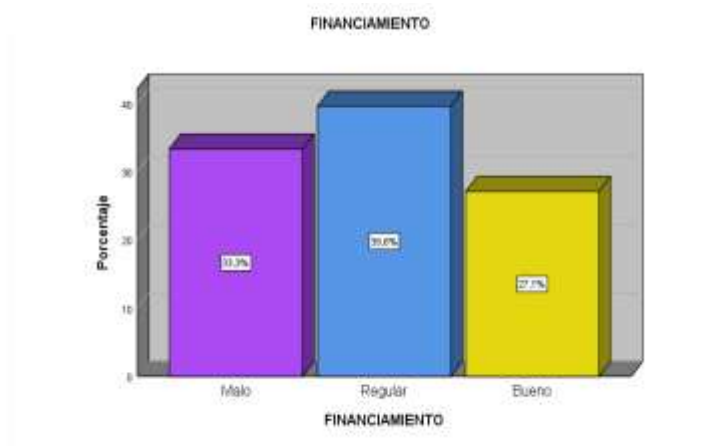

Nota: Resultado propio del SPSS

Se observó, mayor relevancia en las microempresas al tener un financiamiento regular del 37%.

Tabla 11

Fuentes de recursos

	fi	%
Malo	19	39,6
Regular	15	31,3
Bueno	14	29,2
Total	48	100,0

Nota: SSPS Vs. 24

Figura 4
Descripción de las Fuentes de recursos

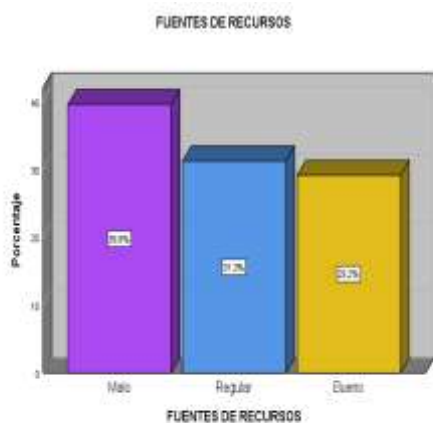

Nota: Resultado propio del SPSS

Se observó, mayor relevancia en las microempresas al tener un nivel malo fuentes de recurso del 37%.

Tabla 12
Descripción de las Inversiones

	fi	%
Malo	16	33,3
Regular	20	41,7
Bueno	12	25,0
Total	48	100,0

Nota: SSPS Vs. 24

Figura 5
Descripción de las Inversiones

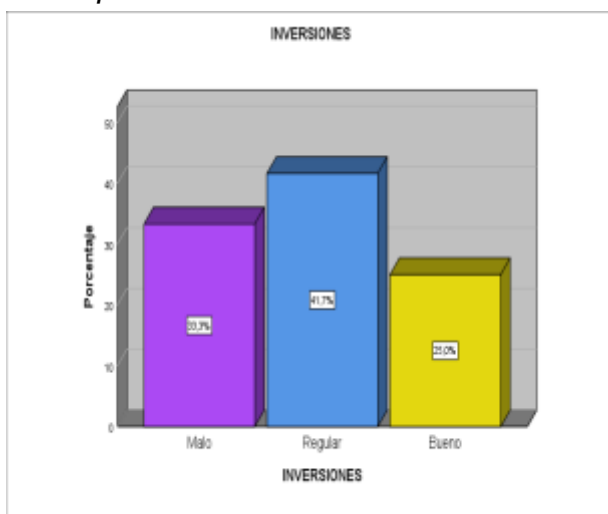

Nota: Resultado propio del SPSS

Se observó, mayor relevancia en las microempresas al tener un nivel regular las inversiones del 42%.

Análisis descriptivo de la variable desarrollo económico

Tabla 13

Desarrollo económico

	fi	%
Negativo	28	58,3
Positivo	20	41,7
Total	48	100,0

Nota: SSPS Vs. 24

Figura 6

Desarrollo económico

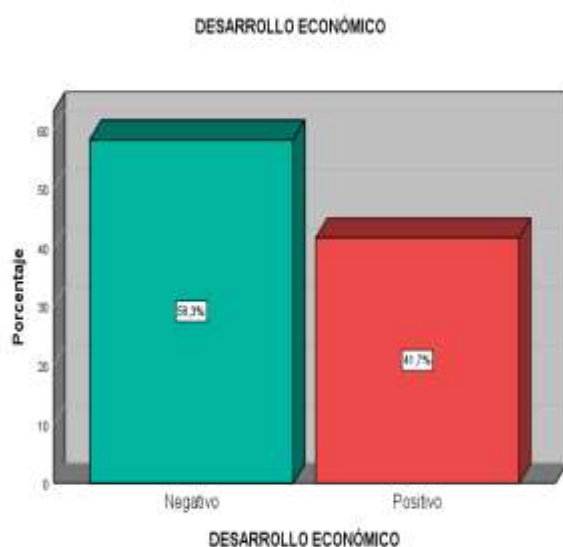

Nota: Resultado propio del SPSS

Se observó, mayor relevancia en las microempresas al tener un nivel negativo el desarrollo economico del 58%.

Tabla 14

Descripción de la Creación de riqueza

	fi	%
Negativo	24	50,0
Positivo	24	50,0
Total	48	100,0

Nota: SSPS Vs. 24

Figura 7
Creación de riqueza

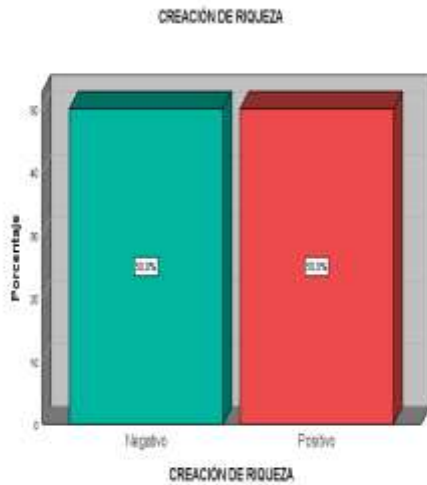

Nota: Resultado propio del SPSS

Se observó, mayor relevancia en las microempresas al tener un nivel proporcional de creación de riqueza del 50%.

Tabla 15
Crecimiento económico

	fi	%
Negativo	24	50,0
Positivo	24	50,0
Total	48	100,0

Nota: SSPS Vs. 24

Figura 8
Crecimiento económico

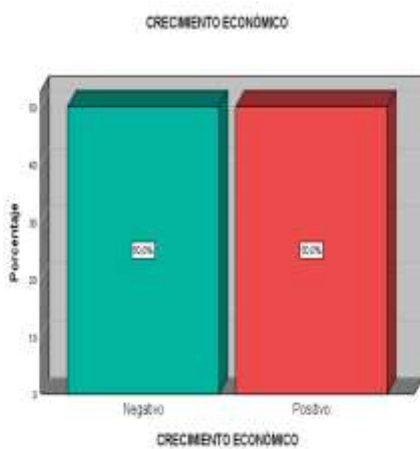

Nota: Resultado propio del SPSS

Se observó, mayor relevancia en las microempresas al tener un nivel de crecimiento económico proporcional del 50%.

Tabla 16
Financiamiento y desarrollo económico

			Desarrollo económico		
			Negativo	Positivo	Total
Financiamiento	Malo	fi	16	0	16
		%	33,3%	0,0%	33,3%
	Regular	fi	12	7	19
		%	25,0%	14,6%	39,6%
	Bueno	fi	0	13	13
		%	0,0%	27,1%	27,1%
Total	fi	28	20	48	
	%	58,3%	41,7%	100,0%	

Nota: SSPS Vs. 24

Figura 9.
Financiamiento y desarrollo económico

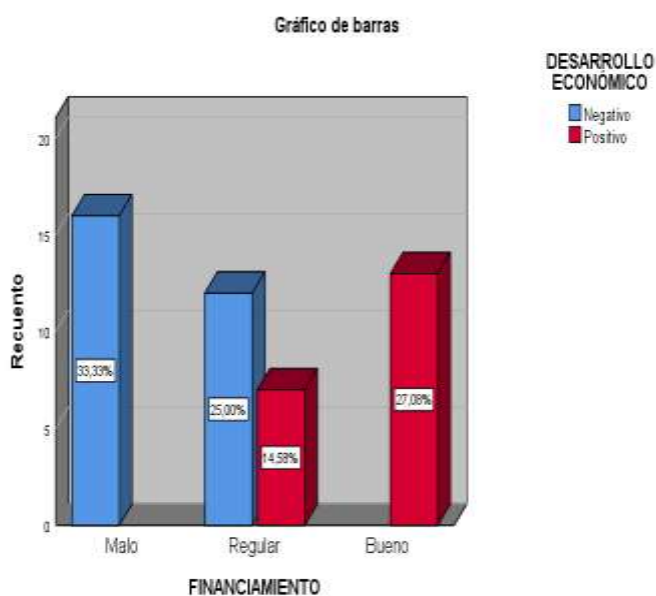

Nota: Resultado propio del SPSS

Se observó, en la tabla una mayor relevancia en las microempresas al tener un financiamiento regular del 37% y un nivel negativo el desarrollo económico del 58%.

Tabla 17
Financiamiento y Creación de riqueza

			Creación de riqueza		
			Negativo	Positivo	Total
Financiamiento	Malo	fi	14	2	16
		%	29,2%	4,2%	33,3%
	Regular	fi	9	10	19
		%	18,8%	20,8%	39,6%
	Bueno	fi	1	12	13
		%	2,1%	25,0%	27,1%
Total	fi	24	24	48	
	%	50,0%	50,0%	100,0%	

Nota: SSPS Vs. 24

Figura 10
Financiamiento y creación de riqueza

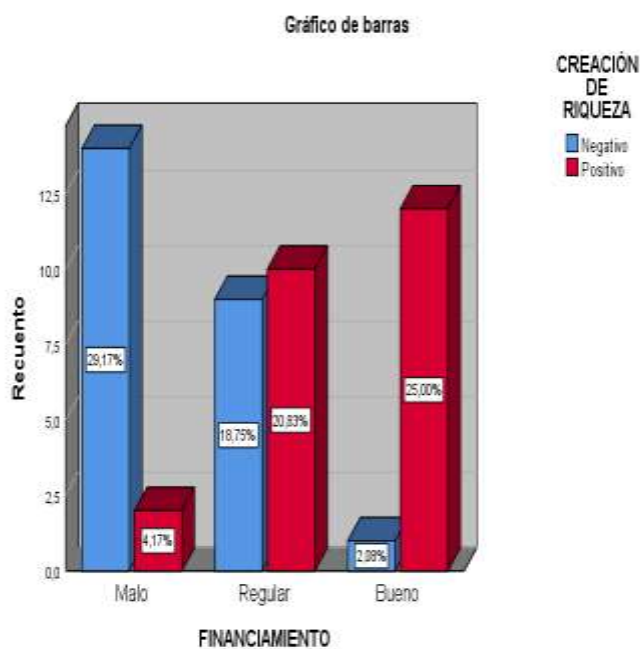

Nota: Resultado propio del SPSS

Se observó, en la tabla una mayor relevancia en las microempresas al tener un financiamiento regular del 37% y un nivel proporcional de creación de riqueza del 50%.

Tabla 18
Financiamiento y crecimiento económico

			Crecimiento económico		
			Negativo	Positivo	Total
Financiamiento	Malo	fi	16	0	16
		%	33,3%	0,0%	33,3%
	Regular	fi	8	11	19
		%	16,7%	22,9%	39,6%
	Bueno	fi	0	13	13
		%	0,0%	27,1%	27,1%
Total	fi	24	24	48	
	%	50,0%	50,0%	100,0%	

Nota: SSPS Vs. 24

Figura 11
Financiamiento y crecimiento económico

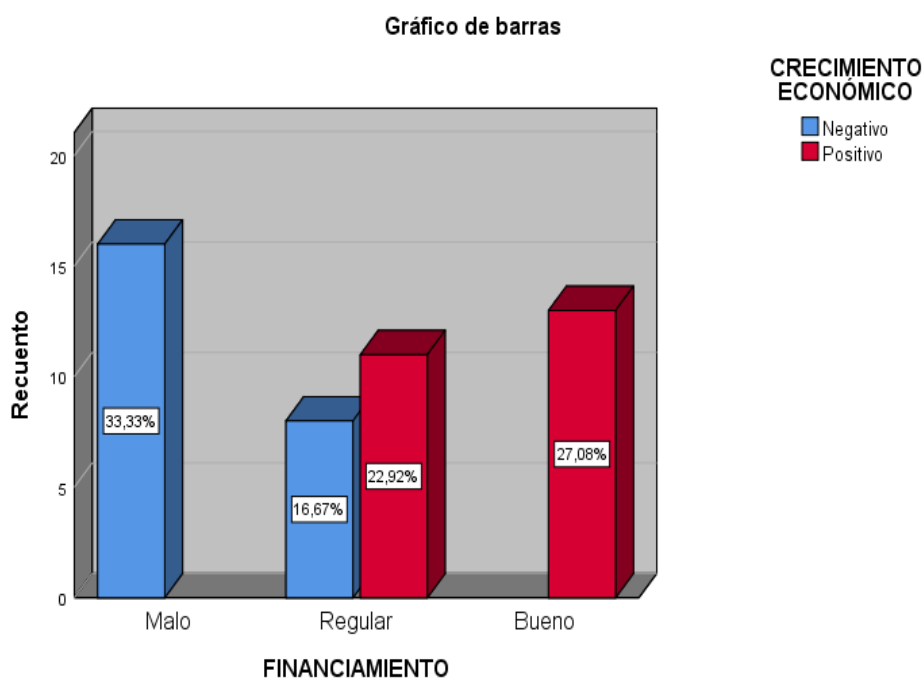

Nota: Resultado propio del SPSS

Se observó, en la tabla una mayor relevancia en las microempresas al tener un financiamiento regular del 37% y un nivel proporcional de crecimiento económico del 50%.

Tabla 19
Fuentes de recursos y desarrollo económico

		Desarrollo económico		
		Negativo	Positivo	Total
Fuentes de recursos	Malo	fi 19	0	19
		% 39,6%	0,0%	39,6%
	Regular	fi 4	11	15
		% 8,3%	22,9%	31,3%
	Bueno	fi 5	9	14
		% 10,4%	18,8%	29,2%
Total	fi 28	20	48	
	% 58,3%	41,7%	100,0%	

Nota: SSPS Vs. 24

Figura 12
Fuentes de recursos y Desarrollo económico

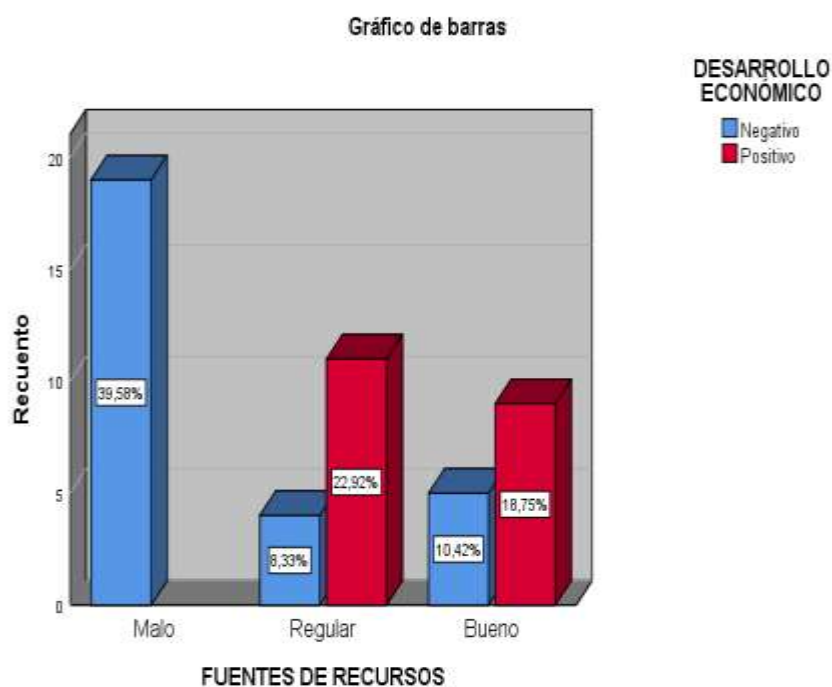

Nota: Resultado propio del SPSS

Se observó, en la tabla una mayor relevancia en las microempresas al tener un financiamiento regular del 37% y un nivel proporcional de fuentes de recursos del 50%.

Prueba Normalidad

Tabla 20

Pruebas de normalidad

	Shapiro-wilk		
	Estadístico	Gl	Sig.
Fuentes de recursos	,785	48	,000
Inversiones	,806	48	,000
Creación de riqueza	,637	48	,000
Crecimiento económico	,637	48	,000
Financiamiento	,805	48	,000
Desarrollo económico	,627	48	,000

Nota: SSPS Vs. 24

El resultado de la significancia de las variables y dimensiones hace referencia que no pertenece a una distribución normal, por ende, se aplicara la prueba de Rho Spearman para validar la hipótesis de la investigación.

Validación de hipótesis

Hipótesis General

Ha: El financiamiento y desarrollo económico no se relacionan, SJL.

Ho: El financiamiento y desarrollo económico si se relacionan, SJL.

Tabla 21

Correlación entre financiamiento y desarrollo económico

		Financiamiento	Desarrollo económico
Rho Spearman	Financiamiento	1,000	,773**
		.	,000
	N	48	48

Nota: SSPS Vs. 24

Se analizó las variables, obteniendo un nivel alto de correlación alta ($R_s=,773$), signo positivo y significativo; es decir a un mayor financiamiento se obtendrá mejoras en el desarrollo económico.

Hipótesis específica 1

Ha: El financiamiento y creación de riqueza no se relacionan, SJL.

Ho: El financiamiento y creación de riqueza si se relacionan, SJL.

Tabla 22

Correlación entre financiamiento y creación de riqueza

			Financiamiento	Creación de riqueza
Rho		Coef. Correl.	1,000	,618**
Spearman	Financiamiento	Signf. Bil.	.	,000
		N	48	48

Nota: SSPS Vs. 24

Se analizó las variables, obteniendo un nivel alto de correlación alta ($R_s=,618$), signo positivo y significativo; es decir a un mayor financiamiento se obtendrá mejoras en la creación de riqueza.

Hipótesis específica 2

Ha: El financiamiento y crecimiento económico no se relacionan, SJL.

Ho: El financiamiento y crecimiento económico si se relacionan, SJL.

Tabla 23

Correlación entre el financiamiento y el crecimiento económico

			Financiamiento	Crecimiento económico
Rho		Coef. Correl.	1,000	,782**
Spearman	Financiamiento	Signf. Bil.	.	,000
		N	48	48

Nota: SSPS Vs. 24

Se analizó las variables, obteniendo un nivel alto de correlación alta ($R_s=,782$), signo positivo y significativo; es decir a un mayor financiamiento se obtendrá mejoras en el crecimiento económico.

Hipótesis específica 3

Ha: Fuentes recursos y desarrollo económico no se relacionan, SJL.

Ho: Fuentes recursos y desarrollo económico si se relacionan, SJL.

Tabla 24

Correlación entre las fuentes de recursos y el desarrollo económico

			Financiamiento	Desarrollo económico
Rho		Coef. Correl.	1,000	,586**
Spearman	Financiamiento	Signf. Bil.	.	,000
		N	48	48

Nota: SSPS Vs. 24

Se analizó las variables, obteniendo un nivel de correlación moderada ($R_s=,586$), signo positivo y significativo; es decir a un mayor financiamiento se obtendrá mejoras en el crecimiento económico.

IV. DISCUSIÓN

La investigación tiene por objetivo analizar la relación entre financiamiento y el desarrollo económico de las microempresas en SJL.

Se procedió a medir la confiabilidad de los instrumentos de cada variable en donde se obtuvo el financiamiento tiene una confiabilidad muy alta (,824) y y el desarrollo económico una confiabilidad alta (,740), a través del alpha de Crombach

El resultado de la hipótesis general, nos indicó un nivel de correlación muy alto entre las variables, siendo significativo, con signo positivo, es decir a mayor financiamiento se obtendrá mejoras en el desarrollo económico de los microempresarios en el distrito de SJL. Siendo semejante al aporte de Gamboa (2017), quien señala que “la rentabilidad se encuentra vinculado al financiamiento por su actividad empresarial, es decir al incrementarse obtendrá un resultado negativo generando deudas y la quiebra de las empresas. De igual manera concuerda con Portal (2016), quien pone en evidencia “que existe relación entre las fuentes de financiamiento y el desarrollo de las Mypes, es decir que a través de los recursos financieros y su manejo eficiente las empresas pueden implementar o mejorar diversos aspectos que conlleven al crecimiento de la empresa, expansión, diversificación, innovación, así como iniciar nuevos proyectos que sin duda contribuirán a un mejor desarrollo”.

En la hipótesis específica 1, se obtuvo un nivel de correlación muy alto, significativo, signo positivo, en donde la creación de la riqueza se encuentra vinculado con el financiamiento para poder generar la solidez económica en los microempresarios. Estos resultados concuerdan con el aporte de Carrasco (2018), indicó que el financiamiento se vincula con la liquidez, por ser fundamental en el sector empresarial, permitiendo un crecimiento en las actividades operacionales, es decir que los microempresarios no tienen el financiamiento del sector externo e interno generando carencias económicas; adaptándose al financiamiento que ellos mismos generan”.

Asimismo, el aporte de Montenegro (2017), evidenciando que las empresas a través de una rentabilidad económica favorable generan un financiamiento en plazos alargados, cotizando en el sector financiero. Es decir, el financiamiento se

obtiene a través de la emisión de acciones, permitiendo tener una mayor rentabilidad económica mediante el incremento que genera sus activos.

El resultado de la hipótesis específica 2, indicó el crecimiento económico está vinculado con el financiamiento de las microempresas en el distrito de SJL. Es decir, concuerdan con el aporte de Gonzales (2014), quien señala que “mientras en las medianas empresas del sector comercio el acceso a financiamiento a través de capital es bastante reducido, en las pequeñas empresas el acceso a recursos financieros a mediano y largo plazo es nulo. Esta situación pone de manifiesto la insuficiencia de recursos orientados a la inversión lo cual convierte en un limitante para emprender proyectos a largo plazo que favorezcan el crecimiento y desarrollo de las empresas”. De igual manera concuerda con Chanca y De la Cruz (2016), quienes pone en evidencia “la productividad se encuentra relacionada con el financiamiento por las empresas pertenecientes al sector productivo en Huancavelica, generando una intensidad del 79%”.

El resultado de la hipótesis específica 3, mencionó que el desarrollo económico de las microempresas encuentra vinculado con la fuente de recursos en el distrito de SJL. Es decir, la información concuerda con Flores (2018), señaló que “existe relación entre las fuentes de financiamiento y el desarrollo de las Mypes, es decir que a través de los recursos financieros y su manejo eficiente las empresas pueden implementar o mejorar diversos aspectos que conlleven al crecimiento de la empresa, expansión, diversificación, innovación, así como iniciar nuevos proyectos que sin duda contribuirán a un mejor desarrollo”. De igual manera concuerda con Tito y Zúñiga (2014), quienes ponen en evidencia “Que la mejora de la municipalidad provincial de Huancavelica se genera a través de una gestión óptima, predominando el desarrollo económico de las pequeñas empresas locales, obteniendo una tasa del 63%, demostrando que la municipalidad tiene una gestión inadecuada con la localidad”.

V. CONCLUSIONES

El financiamiento y desarrollo económico en las microempresas en el distrito de SJL, tiene un nivel de correlación muy alto; es decir a mayor financiamiento se obtendrá mejoras en el desarrollo económico, siendo un respaldo económico que tienen las microempresas para lograr sus objetivos y así logren una estabilidad económica y social, obteniendo un desarrollo económico positivo.

El financiamiento y creación de riqueza en el distrito de SJL, presentan una relación directa por ser positiva regular por el valor alcanzado ($r= 0.618$) y significativa; las riquezas crean proyectos que generaran a un largo plazo ganancias y acrecentara a la empresa en el sector empresarial.

El financiamiento y crecimiento económico en el distrito de SJL, presenta una relación directa por ser positiva buena, porque haciendo uso del financiamiento para obtener bienes o para la inversión en proyectos, aportará a que se diversifique las ganancias reflejándose en el crecimiento económico de su empresa.

Las fuentes de recursos y desarrollo económico en las microempresas del distrito de SJL, presenta una relación directa por ser positiva regular, porque teniendo diversas opciones como fuentes de recursos se puede evaluar cuál sería la que más nos beneficie para poder hacer frente a las obligaciones o proyectos trazados dándole así un desarrollo económico positivo.

VI. RECOMENDACIONES

Los microempresarios deben evitar asumir grandes riesgos por montos de gran cantidad al momento de financiar, ya que al ser pequeños empresarios podrían no cumplir con las condiciones del financiamiento generándose pérdidas o hasta en los peores casos la quiebra.

Procurar mantener un buen historial crediticio para que así tenga buenas opciones de financiamiento que les pueda generar mayor riqueza.

Planificar acciones para que puedan así prever riesgos y reafirmen el crecimiento económico.

Realizar un estudio, en donde verifique la situación la microempresa y en que se planea invertir para poder así hacer una buena elección que garantice el cumplimiento eficiente de las obligaciones.

REFERENCIAS

- Bernal, C. (2012). Metodología de la investigación. (3ª Ed.). Bogotá: Pearson Educación.
- Blossiers, J. (2013). Manual de Derecho Bancario. (1ª Ed.). Lima, Perú: Ediciones legales EIRL.
- Bulmer, V. (2017). La historia económica de América Latina desde la independencia. (5ª Ed.). Ciudad de México, México: Fondo de cultura económica.
- Cabrerizo, M. (2014). Procesos de venta. Recuperado de <https://books.google.com.pe/books?id=scXKBAAAQBAJ&pg=PA270&dq=pagar%C3%A9+concepto&hl=es&sa=X&ved=0ahUKEwjNkerh7XXAhXG24MKHbXzBzEQ6AEIPTAE#v=onepage&q=pagar%C3%A9%20concepto&f=false>
- Calderón, M. (2016). *Financiamiento y rentabilidad en los comerciantes del mercado mayorista de Jicamarca – Huarochirí, 2015*. [Tesis de pregrado, Universidad César Vallejo de Perú]. http://repositorio.ucv.edu.pe/bitstream/handle/UCV/5162/Calderon_LCDM.pdf?sequence=1&isAllowed=y
- Carrasco, J. (2017). *Financiamiento y liquidez en las Mypes textil Gamarra, La Victoria 2016*. [Tesis de pregrado, universidad César Vallejo de Perú]. <http://repositorio.ucv.edu.pe/handle/UCV/8945>
- Chanca, T. y De la Cruz, N. (2016). *Financiamiento y productividad en las empresas productoras de truchas del d distrito de Palca, Huancavelica, 2014*. [Tesis de pregrado, Universidad César Vallejo de Perú].
- Córdoba, M. (2014). Análisis financiero (1ª Ed.). Bogotá, Colombia: Ecoe Ediciones.
- Estupiñan, R. (2012). Estados financieros básicos bajo NIC/NIIF. (2ª Ed.). Bogotá, Colombia: Ecoe Ediciones.
- Feregrino, B. (2016). Diccionario de términos fiscales. (7ª Ed.). México: Editorial ISEF.
- Feregrino, B. (2017). Diccionario de términos fiscales. (8ª Ed.).

- Gamboa, M. (2017). *El financiamiento y la rentabilidad de las Mypes sector comercio - rubro distribuidoras de útiles de oficina en la ciudad de Huaraz, 2015*. [Tesis de pregrado, Universidad Católica los Ángeles de Chimbote]. <http://repositorio.uladech.edu.pe/handle/123456789/2157>
- Gitman, L. y Zutter, Ch. (2016). *Principios de administración financiera*. (11ª Ed.). México: Person educación.
- Gonzales, S. (2014). *La gestión financiera y el acceso a financiamiento de las mypes del sector comercio de la ciudad de Bogotá*. [Tesis de Maestría, Universidad Nacional de Colombia]. <http://www.bdigital.unal.edu.co/49025/1/Tesis%20La%20Gesti%C3%B3n%20Financiera%20y%20el%20acceso%20a%20Financiamiento%20de%20las%20Pymes%20del%20Sector%20Comercio%20en%20la%20ciudad%20de%20Bogot%C3%A1.pdf>
- Gude, A. (2014). *Determinantes del endeudamiento: aplicación al sector español de aguas envasadas*. (1ª Ed.), Oviedo, España: Hifer editor.
- Haro, A. y Rosario, J. (2017). *Gestión financiera*. (14ª Ed.). Almería, España: Editorial Universidad de Almería
- Kerstenetzky, C. (2017). *El estado de bienestar social en la edad de la razón*. (1ª Ed.). Ciudad de México, México: Fondo de cultura económica.
- Montenegro, R. (2017). *Relación entre el financiamiento empresarial y la rentabilidad en las empresas del sector industrial que cotizan en la bolsa de valores de Lima, periodo 2010 – 2014*. [Tesis de pregrado, Universidad Peruana Unión de Perú]. <http://repositorio.upeu.edu.pe/handle/UPEU/711>
- Morales, A. y Morales, J. (2014). *Planeación financiera*. (1ª Ed.). México: Editorial patria.
- Ortiz, J. (2013). *Gestión financiera*. (1ª Ed.) Madrid, España: Editorial Editex.
- Tamayo, E. y Escobar, L. y López, R. (2013). *Contabilidad y fiscalidad*. (1ª Ed.). Madrid, España: Editorial Editex.
- Tito, J. y Zuñiga, A. (2017). *Desarrollo económico y su relación con la mejora de la gestión en la Municipalidad provincial de Huancavelica, año 2011- 2012*.

[Tesis de pregrado, Universidad Nacional de Huancavelica de Perú].
<http://repositorio.unh.edu.pe/bitstream/handle/UNH/307/TP%20%20UNH.%20CONT.%200023.pdf?sequence=1&isAllowed=y>

Torre, V y Lirola, J. y Fernández, C. y Forteza, M. (2013). Crisis en la bolsa. (2ª Ed.). Madrid, España: Pearson educación.

Vargas, S. (2014). Yo arreglo mi crédito. <https://books.google.com.pe/books?id=oNjMBgAAQBAJ&pg=PA8&dq=cr%C3%A9dito&hl=es&sa=X&ved=0ahUKEwigIN63kLjXAhUFSiYKHcpFDVY4HhDoAQhAMAU#v=onepage&q=cr%C3%A9dito&f=false>

Vizcarra, J. (2014). Diccionario de economía. (1ª Ed.). México: Editorial patria.

ANEXOS

Anexo 1. Matriz de consistencia

TÍTULO: Financiamiento y su relación con el desarrollo económico de las microempresas en el distrito de San Juan de Lurigancho, año 2017”

Problema	Objetivos	Hipótesis	Variables e indicadores
<p>Problema General ¿Qué relación existe entre el financiamiento y el desarrollo económico de las microempresas en el distrito de San Juan de Lurigancho, año 2017?</p> <p>Problemas específicos ¿Qué relación existe entre el financiamiento y la creación de riqueza de las microempresas en el distrito de San Juan de Lurigancho, año 2017? ¿Qué relación existe entre el financiamiento y el crecimiento económico de las microempresas en el distrito de San Juan de Lurigancho, año 2017? ¿Qué relación existe entre las fuentes de recursos y el desarrollo económico de las microempresas en el distrito de San Juan de Lurigancho, año 2017?</p>	<p>Objetivo General Determinar qué relación existe entre el financiamiento y el desarrollo económico de las microempresas en el distrito de San Juan de Lurigancho, año 2017.</p> <p>Objetivos específicos Determinar qué relación existe entre el financiamiento y la creación de riqueza de las microempresas en el distrito de San Juan de Lurigancho, año 2017. Determinar qué relación existe entre el financiamiento y el crecimiento económico de las microempresas en el distrito de San Juan de Lurigancho, año 2017. Determinar qué relación existe entre las fuentes de recursos y el desarrollo económico de las microempresas en el distrito de San Juan de Lurigancho, año 2017.</p>	<p>Hipótesis General El financiamiento se relaciona significativamente con el desarrollo económico de las microempresas en el distrito de San Juan de Lurigancho, año 2017.</p> <p>Hipótesis específicas El financiamiento se relaciona significativamente con la creación de riqueza de las microempresas en el distrito de San Juan de Lurigancho, año 2017. El financiamiento se relaciona significativamente con el crecimiento económico de las microempresas en el distrito de San Juan de Lurigancho, año 2017. Las fuentes de recursos se relacionan significativamente con el desarrollo económico de las microempresas en el distrito de San Juan de Lurigancho, año 2017.</p>	<p>Variable 1: Financiamiento</p> <p><u>Dimensiones e indicadores:</u></p> <p>D1: Fuentes de recursos Fuentes internas, Fuentes externas, Fuentes a corto plazo, Fuentes a largo plazo.</p> <p>D2: Inversiones Bienes, Proyectos, Productos, Riesgo.</p> <p>Variable 2: Desarrollo económico</p> <p><u>Dimensiones e indicadores:</u></p> <p>D1: Creación de riqueza Fondos de inversión Fondos de ahorro Cuentas de ahorro Depósito a plazo</p> <p>D2: Crecimiento económico Renta PBI Periodo Bienestar económico</p>

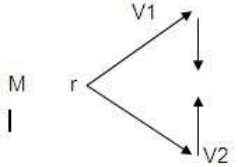
Tipo y diseño de estudio	Población y muestra	Técnicas e instrumentos	Método de análisis				
<p>Tipo de Investigación. Aplicada.</p> <p>Diseño del estudio. El diseño de estudio de esta investigación es “El diseño NO experimental en su forma de investigación transeccional correlacional. (Hernández, Fernández y Baptista, 2014, p. 149).</p> <p>El gráfico que le corresponde a este diseño es el siguiente:</p>  <p>Dónde: M → Representa a las 48 microempresas del distrito de San Juan de Lurigancho V1 → Representa la variable financiamiento V2 → Representa la variable desarrollo económico. r → Representa la relación que existe entre el financiamiento y el desarrollo económico de las microempresas en San Juan de Lurigancho.</p>	<p>Población: La población de estudio está conformada por 48 microempresas del distrito de San Juan de Lurigancho</p> <p>Muestra: La muestra por juicio o criterio lo que es equivalente a la población, por lo tanto, la muestra está conformada por 48 microempresas del distrito de San Juan de Lurigancho, por lo que no se empleará la fórmula</p>	<p>Se utilizó la técnica de la encuesta ya que se aplicó dos instrumentos que permitirá identificar el financiamiento y el desarrollo económico en las microempresas del distrito de San Juan de Lurigancho</p> <p>El primer instrumento es el cuestionario para medir el financiamiento, está conformada por 16 ítems, las cuales describen las dos dimensiones con 16 indicadores.</p> <p>El segundo instrumento es el cuestionario para medir el desarrollo económico, está conformada por 16 ítems, las cuales describen las dos dimensiones con 16 indicadores.</p>	<p>Se realizó un análisis cuantitativo de la información obtenida en forma de datos numéricos. Para dicho proceso de análisis se utilizará la estadística descriptiva tomando como base las medidas de tendencia central (medida aritmética, mediana y moda) para conocer cuáles son las características de la distribución de los datos. Asimismo, se utilizarán otros recursos estadísticos que se detallan en la siguiente tabla:</p> <table border="1" data-bbox="1568 598 1982 965"> <thead> <tr> <th>Análisis estadístico</th> <th>Recurso estadístico</th> </tr> </thead> <tbody> <tr> <td>Prueba no paramétrica, que calcula la correlación entre variables</td> <td>Coeficiente de Spearman $\rho = 1 - \frac{6 \cdot \sum d^2}{N \cdot (N^2 - 1)}$</td> </tr> </tbody> </table> <p>Los resultados obtenidos después del procesamiento estadístico de los datos se representaron mediante gráficos para facilitar su interpretación. Los procedimientos antes mencionados se ejecutaron mediante el programa SPSS V. 24.</p>	Análisis estadístico	Recurso estadístico	Prueba no paramétrica, que calcula la correlación entre variables	Coeficiente de Spearman $\rho = 1 - \frac{6 \cdot \sum d^2}{N \cdot (N^2 - 1)}$
Análisis estadístico	Recurso estadístico						
Prueba no paramétrica, que calcula la correlación entre variables	Coeficiente de Spearman $\rho = 1 - \frac{6 \cdot \sum d^2}{N \cdot (N^2 - 1)}$						

Anexo 2. Matriz de Operacionalización de las variables de la investigación

VARIABLES	DEFINICION CONCEPTUAL	DEFINICION OPERACIONAL	DIMENSIONES	INDICADORES	INSTRUMENTO	ESCALA DE MEDICION
Financiamiento	El financiamiento son las fuentes de recursos que dispone la empresa, tanto propios (patrimonio neto) como ajenos (pasivo), y materializados como inversiones en el activo y en el gasto corriente” (Ortiz, 2013, p. 8).	La variable financiamiento es de naturaleza cualitativa, que se operativiza en 2 dimensiones: fuentes de recursos y inversiones con sus propios indicadores, para así poder completar los ítems, por medio de un cuestionario de ítems politómicos con escala tipo Likert	Fuentes de recursos	Fuentes internas	cuestionario	<u>Likert</u> (1) Totalmente en desacuerdo (2) en desacuerdo (3)Ni de acuerdo ni desacuerdo (4) De acuerdo (5) Totalmente de acuerdo
				Fuentes externas		
				Fuentes a corto plazo		
				Fuentes a largo plazo		
			Inversiones	Bienes		
				Productos		
				Proyectos		
Riesgo						
Desarrollo económico	El desarrollo económico es la facultad de los países para crear riqueza con la finalidad de impulsar el bienestar económico y social de sus habitantes, compuesto por un conjunto de transformaciones políticas, económicas y sociales, los cuales son resultado de un crecimiento económico”. (Bulmer, 2017, p. 18).	La variable desarrollo económico es de naturaleza cualitativa, que se operativiza en 2 dimensiones: creación de riqueza y crecimiento económico con sus propios indicadores, para así poder completar los ítems, por medio de un cuestionario de ítems politómicos con escala tipo Likert	Creación de riqueza	Fondo de inversión	cuestionario	<u>Likert</u> (1) Totalmente en desacuerdo (2) en desacuerdo (3)Ni de acuerdo ni desacuerdo (4) De acuerdo (5) Totalmente de acuerdo
				Fondo de ahorros		
				Cuenta de ahorros		
				Depósito a plazo		
			Crecimiento económico	Renta		
				PBI		
				Periodo		
Bienestar económico						

Anexo 3. Instrumento de recolección de datos

DESARROLLO DE INVESTIGACIÓN

“Financiamiento y su relación con el desarrollo económico de las microempresas en el distrito de San Juan de Lurigancho, año 2017.”

OBJETIVO: Determinar qué relación existe el financiamiento y el desarrollo económico de las microempresas en el distrito de San Juan de Lurigancho, año 2017.

I. GENERALIDADES: Esta información será utilizada en forma confidencial, anónima y acumulativa; por lo que agradeceré proporcionar información veraz, solo así será realmente útil para la presente investigación.

II. DATOS GENERALES DEL ENCUESTADO

Área donde labora:

Función que desempeña:

1. Las inversiones son limitadas cuando se utilizan únicamente fuentes internas.

- a) Totalmente en desacuerdo
- b) En desacuerdo
- c) Ni de acuerdo ni en desacuerdo
- d) De acuerdo
- e) Totalmente de acuerdo

2. Es conveniente recurrir a fuentes internas antes de endeudarse.

- a) Totalmente en desacuerdo
- b) En desacuerdo
- c) Ni de acuerdo ni en desacuerdo
- d) De acuerdo
- e) Totalmente de acuerdo

3. Las fuentes externas son las generadoras de deuda para la empresa.

- a) Totalmente en desacuerdo
- b) En desacuerdo
- c) Ni de acuerdo ni en desacuerdo
- d) De acuerdo
- e) Totalmente de acuerdo

3. Las empresas hacen uso de las fuentes externas a falta de recursos propios para poder afrontar sus inversiones.

- a) Totalmente en desacuerdo
- b) En desacuerdo
- c) Ni de acuerdo ni en desacuerdo
- d) De acuerdo
- e) Totalmente de acuerdo

5. La ventaja principal de las fuentes a corto plazo es que incluye bajos costos de devolución de dinero.

- a) Totalmente en desacuerdo
- b) En desacuerdo
- c) Ni de acuerdo ni en desacuerdo
- d) De acuerdo
- e) Totalmente de acuerdo

6. Las fuentes a corto plazo tienen como objetivo apoyar a los activos circulantes de la empresa.

- a) Totalmente en desacuerdo
- b) En desacuerdo
- c) Ni de acuerdo ni en desacuerdo
- d) De acuerdo
- e) Totalmente de acuerdo

7. Las fuentes a largo plazo sirven para afrontar proyectos grandes.

- a) Totalmente en desacuerdo
- b) En desacuerdo
- c) Ni de acuerdo ni en desacuerdo
- d) De acuerdo
- e) Totalmente de acuerdo

8. Los intereses generados por las fuentes a largo plazo son menores que las de corto plazo.

- a) Totalmente en desacuerdo
- b) En desacuerdo
- c) Ni de acuerdo ni en desacuerdo
- d) De acuerdo
- e) Totalmente de acuerdo

9. Un bien es un objeto tangible que tiene un valor monetario.

- a) Totalmente en desacuerdo
- b) En desacuerdo
- c) Ni de acuerdo ni en desacuerdo
- d) De acuerdo
- e) Totalmente de acuerdo

10. Dentro de los activos están considerados los bienes.

- a) Totalmente en desacuerdo
- b) En desacuerdo
- c) Ni de acuerdo ni en desacuerdo
- d) De acuerdo
- e) Totalmente de acuerdo

11. Un proyecto es un conjunto de actividades que están relacionadas entre sí por perseguir un objetivo en común.

- a) Totalmente en desacuerdo
- b) En desacuerdo
- c) Ni de acuerdo ni en desacuerdo
- d) De acuerdo
- e) Totalmente de acuerdo

12. Se requiere de una planificación previa antes de poner en marcha un proyecto.

- a) Totalmente en desacuerdo
- b) En desacuerdo
- c) Ni de acuerdo ni en desacuerdo
- d) De acuerdo
- e) Totalmente de acuerdo

15. El riesgo es la posibilidad de que los resultados reales difieran de los esperados.

- a) Totalmente en desacuerdo
- b) En desacuerdo
- c) Ni de acuerdo ni en desacuerdo
- d) De acuerdo
- e) Totalmente de acuerdo

16. Existe mayor riesgo cuando es más grande la inversión.

- a) Totalmente en desacuerdo
- b) En desacuerdo
- c) Ni de acuerdo ni en desacuerdo
- d) De acuerdo
- e) Totalmente de acuerdo

17. Los fondos de inversión están constituidos por un patrimonio que se divide en participaciones.

- a) Totalmente en desacuerdo
- b) En desacuerdo
- c) Ni de acuerdo ni en desacuerdo
- d) De acuerdo
- e) Totalmente de acuerdo

18. El rendimiento del fondo de inversión se hace efectivo en el momento de la venta de las participaciones.

- a) Totalmente en desacuerdo
- b) En desacuerdo
- c) Ni de acuerdo ni en desacuerdo
- d) De acuerdo
- e) Totalmente de acuerdo

19. Los fondos de ahorro es dinero acumulado de las aportaciones del trabajador junto a la parte patronal.

- a) Totalmente en desacuerdo
- b) En desacuerdo
- c) Ni de acuerdo ni en desacuerdo
- d) De acuerdo
- e) Totalmente de acuerdo

20. Los fondos de ahorro tienen como objetivo poder otorgar prestaciones a los trabajadores.

- a) Totalmente en desacuerdo
- b) En desacuerdo
- c) Ni de acuerdo ni en desacuerdo
- d) De acuerdo
- e) Totalmente de acuerdo

21. El modo seguro de ahorrar dinero es mediante una cuenta de ahorro.

- a) Totalmente en desacuerdo
- b) En desacuerdo
- c) Ni de acuerdo ni en desacuerdo
- d) De acuerdo
- e) Totalmente de acuerdo

22. Una cuenta de ahorro sirve para acumular dinero con la opción de retirarlo en el momento que se requiera.

- a) Totalmente en desacuerdo
- b) En desacuerdo
- c) Ni de acuerdo ni en desacuerdo
- d) De acuerdo
- e) Totalmente de acuerdo

23. El depósito a plazo es un fondo designado a una institución financiera a cambio del cobro de un interés.

- a) Totalmente en desacuerdo
- b) En desacuerdo
- c) Ni de acuerdo ni en desacuerdo
- d) De acuerdo
- e) Totalmente de acuerdo

24. Los intereses recibidos por los depósitos se consideran rendimientos de capital mobiliario.

- a) Totalmente en desacuerdo
- b) En desacuerdo
- c) Ni de acuerdo ni en desacuerdo
- d) De acuerdo
- e) Totalmente de acuerdo

25. La renta es la utilidad que produce algo periódicamente.

- a) Totalmente en desacuerdo
- b) En desacuerdo
- c) Ni de acuerdo ni en desacuerdo
- d) De acuerdo
- e) Totalmente de acuerdo

26. Los entes gubernamentales son los encargados de controlar la renta.

- a) Totalmente en desacuerdo
- b) En desacuerdo
- c) Ni de acuerdo ni en desacuerdo
- d) De acuerdo
- e) Totalmente de acuerdo

27. El producto bruto interno refleja la producción total generada por un país en un periodo de tiempo.

- a) Totalmente en desacuerdo
- b) En desacuerdo
- c) Ni de acuerdo ni en desacuerdo
- d) De acuerdo
- e) Totalmente de acuerdo

28. Para medir el crecimiento económico de un país necesitamos calcular el producto bruto interno

- a) Totalmente en desacuerdo
- b) En desacuerdo
- c) Ni de acuerdo ni en desacuerdo
- d) De acuerdo
- e) Totalmente de acuerdo

29. El periodo se utiliza regularmente para designar el intervalo de tiempo necesario para completar un ciclo repetitivo.

- a) Totalmente en desacuerdo
- b) En desacuerdo
- c) Ni de acuerdo ni en desacuerdo
- d) De acuerdo
- e) Totalmente de acuerdo

30. El periodo es también denominado plazo.

- a) Totalmente en desacuerdo
- b) En desacuerdo
- c) Ni de acuerdo ni en desacuerdo
- d) De acuerdo
- e) Totalmente de acuerdo

31. Al reducir la pobreza obtenemos un bienestar económico positivo.

- a) Totalmente en desacuerdo
- b) En desacuerdo
- c) Ni de acuerdo ni en desacuerdo
- d) De acuerdo
- e) Totalmente de acuerdo

32. El bienestar económico es el acceso que tiene la población total de un país a los ingresos generados como resultados del crecimiento económico.

- a) Totalmente en desacuerdo
- b) En desacuerdo
- c) Ni de acuerdo ni en desacuerdo
- d) De acuerdo
- e) Totalmente de acuerdo

Anexo 4. Validez de instrumentos



UNIVERSIDAD CÉSAR VALLEJO

INFORME DE OPINIÓN DE EXPERTOS DEL INSTRUMENTO DE INVESTIGACIÓN

I. DATOS GENERALES:

- I.1. Apellidos y nombres del informante: Dr./Mg. Espinoza Cruz, Manuel Alberto
 I.2. Especialidad del Validador: Finanzas - Auditoría
 I.3. Cargo e Institución donde labora: Coordinador Investigación EPC - UCV
 I.4. Nombre del Instrumento motivo de la evaluación: Cuestionario
 I.5. Autor del instrumento: Joselin Chambergo Urbay

II. ASPECTOS DE VALIDACIÓN E INFORME:

INDICADORES	CRITERIOS	Deficiente 0-20%	Regular 21-40%	Buena 41-60%	Muy buena 61-80%	Excelente 81-100%
CLARIDAD	Esta formulado con lenguaje apropiado					✓
OBJETIVIDAD	Esta expresado de manera coherente y lógica					✓
PERTINENCIA	Responde a las necesidades internas y externas de la investigación					✓
ACTUALIDAD	Esta adecuado para valorar aspectos y estrategias de las variables					✓
ORGANIZACIÓN	Comprende los aspectos en calidad y claridad.					✓
SUFICIENCIA	Tiene coherencia entre indicadores y las dimensiones.					✓
INTENCIONALIDAD	Estima las estrategias que responda al propósito de la investigación					✓
CONSISTENCIA	Considera que los items utilizados en este instrumento son todos y cada uno propios del campo que se está investigando.					✓
COHERENCIA	Considera la estructura del presente instrumento adecuado al tipo de usuario a quienes se dirige el instrumento					✓
METODOLOGÍA	Considera que los items miden lo que pretende medir.					✓
PROMEDIO DE VALORACIÓN						95%

III. OPINIÓN DE APLICACIÓN:

¿Qué aspectos tendría que modificar, incrementar o suprimir en los instrumentos de investigación?

.....

IV. PROMEDIO DE VALORACIÓN:

95%

San Juan de Lunigancho, ____ de _____ del 2017.

M. Espinoza

Firma de experto informante

DNI: 07272718

Teléfono: 940150255



INFORME DE OPINIÓN DE EXPERTOS DEL INSTRUMENTO DE INVESTIGACIÓN

I. DATOS GENERALES:

- I.1. Apellidos y nombres del informante: Dr. Mg. Espinoza Gamba Guacko
- I.2. Especialidad del Validador: CPC y Mg. en Diseño y Gestión de Empresas - Finanzas
- I.3. Cargo e Institución donde labora: Docente Tiempo completo
- I.4. Nombre del Instrumento motivo de la evaluación: Cuestionario
- I.5. Autor del instrumento: Joselin Chambergó Urbay

II. ASPECTOS DE VALIDACIÓN E INFORME:

INDICADORES	CRITERIOS	Deficiente 0-20%	Regular 21-40%	Bueno 41-60%	Muy bueno 61-80%	Excelente 81-100%
CLARIDAD	Esta formulado con lenguaje apropiado					/
OBJETIVIDAD	Esta expresado de manera coherente y lógica					/
PERTINENCIA	Responde a las necesidades internas y externas de la investigación					/
ACTUALIDAD	Esta adecuado para valorar aspectos y estrategias de las variables					/
ORGANIZACIÓN	Comprende los aspectos en calidad y claridad.					/
SUFICIENCIA	Tiene coherencia entre indicadores y las dimensiones.					/
INTENCIONALIDAD	Estima las estrategias que responda al propósito de la investigación					/
CONSISTENCIA	Considera que los items utilizados en este instrumento son todos y cada uno propios del campo que se está investigando.					/
COHERENCIA	Considera la estructura del presente instrumento adecuado al tipo de usuario a quienes se dirige el instrumento					/
METODOLOGÍA	Considera que los items miden lo que pretende medir.					/
PROMEDIO DE VALORACIÓN						/

III. OPINIÓN DE APLICACIÓN:

¿Qué aspectos tendría que modificar, incrementar o suprimir en los instrumentos de investigación?

.....

.....

.....

IV. PROMEDIO DE VALORACIÓN:

95%

San Juan de Lurigancho, ____ de ____ del 2017.

.....

Firma de experto informante

DNI: 1061265

Teléfono: 944010748



INFORME DE OPINIÓN DE EXPERTOS DEL INSTRUMENTO DE INVESTIGACIÓN

I. DATOS GENERALES:

- I.1. Apellidos y nombres del informante: Dr./Mg. Joselino Manj
- I.2. Especialidad del Validador: Psic. Inv.
- I.3. Cargo e Institución donde labora: _____
- I.4. Nombre del Instrumento motivo de la evaluación: Cuestionario
- I.5. Autor del instrumento: Joselin Chambergo Urbay

II. ASPECTOS DE VALIDACIÓN E INFORME:

INDICADORES	CRITERIOS	Deficiente 0-20%	Regular 21-40%	Bueno 41-60%	Muy bueno 61-80%	Excelente 81-100%
CLARIDAD	Esta formulado con lenguaje apropiado					
OBJETIVIDAD	Esta expresado de manera coherente y lógica					
PERTINENCIA	Responde a las necesidades internas y externas de la investigación					
ACTUALIDAD	Esta adecuado para valorar aspectos y estrategias de las variables					
ORGANIZACIÓN	Comprende los aspectos en calidad y claridad.					
SUFICIENCIA	Tiene coherencia entre indicadores y las dimensiones.					
INTENCIONALIDAD	Estima las estrategias que responda al propósito de la investigación					
CONSISTENCIA	Considera que los ítems utilizados en este instrumento son todos y cada uno propios del campo que se está investigando.					
COHERENCIA	Considera la estructura del presente instrumento adecuado al tipo de usuario a quienes se dirige el instrumento					
METODOLOGÍA	Considera que los ítems miden lo que pretende medir.					
PROMEDIO DE VALORACIÓN						

III. OPINIÓN DE APLICACIÓN:

¿Qué aspectos tendría que modificar, incrementar o suprimir en los instrumentos de investigación?

.....

.....

.....

IV. PROMEDIO DE VALORACIÓN:

80

San Juan de Lurigancho, ____ de _____ del 2017.

Firma de experto informante

DNI: 07746062

Teléfono: _____

Anexo 5. Estadístico total – elemento variable Financiamiento

Estadísticas de total de elemento				
	Media de escala si el elemento se ha suprimido	Varianza de escala si el elemento se ha suprimido	Correlación total de elementos corregida	Alfa de Cronbach si el elemento se ha suprimido
Las inversiones son limitadas cuando se utilizan únicamente fuentes internas.	56,19	62,836	,563	,804
Es conveniente recurrir a fuentes internas antes de endeudarse.	56,00	70,723	,201	,828
Las fuentes externas son las generados de deuda para la empresa.	55,60	70,542	,272	,822
Las empresas hacen uso de las fuentes externas a falta de recursos propios para poder afrontar sus inversiones.	55,90	64,776	,534	,807
La ventaja principal de las fuentes a corto plazo es que incluye bajos costos de devolución de dinero.	56,08	64,121	,584	,804
Las fuentes a corto plazo tienen como objetivo apoyar a los activos circulantes de la empresa.	56,06	65,634	,457	,812

Las fuentes a largo plazo sirven para afrontar proyectos grandes.	56,06	62,741	,582	,803
Los intereses generados por las fuentes a largo plazo son menores que las de corto plazo.	55,98	64,191	,579	,804
Un bien es un objeto tangible que tiene un valor monetario.	55,50	71,319	,230	,824
Dentro de los activos están considerados los bienes.	55,77	66,095	,435	,814
Un proyecto es un conjunto de actividades que están relacionadas entre sí por perseguir un objetivo en común.	56,04	61,743	,640	,799
Se requiere de una planificación previa antes de poner en marcha un proyecto.	55,56	71,656	,193	,826
Los productos son bienes ofrecidos en el mercado para satisfacer una necesidad.	55,08	72,801	,216	,824
Se le fijará un valor monetario al producto que se ofrezca al mercado.	55,90	60,691	,628	,799

El riesgo es la posibilidad de que los resultados reales difieran de los esperados.	55,67	69,929	,282	,822
Existe mayor riesgo cuando es más grande la inversión.	55,42	71,227	,290	,821

Anexo 6. Estadístico total – elemento variable desarrollo económico

Estadísticas de total de elemento				
	Media de escala si el elemento se ha suprimido	Varianza de escala si el elemento se ha suprimido	Correlación total de elementos corregida	Alfa de Cronbach si el elemento se ha suprimido
Los fondos de inversión están constituidos por un patrimonio que se divide en participaciones.	51,77	56,138	,337	,728
El rendimiento del fondo de inversión se hace efectivo en el momento de la venta de las participaciones.	51,90	53,883	,426	,719
Los fondos de ahorro es dinero acumulado de las aportaciones del trabajador junto a la parte patronal.	51,98	54,872	,372	,724
Los fondos de ahorro tienen como objetivo poder otorgar prestaciones a los trabajadores.	52,04	53,488	,437	,717
El modo seguro de ahorrar dinero es mediante una cuenta de ahorro.	51,88	55,771	,311	,730
Una cuenta de ahorro sirve para acumular dinero con la opción de retirarlo en el momento que se requiera.	52,27	57,095	,198	,741

El depósito a plazo es un fondo designado a una institución financiera a cambio del cobro de un interés.	52,04	54,126	,370	,724
Los intereses recibidos por los depósitos se consideran rendimientos de capital mobiliario.	52,04	56,637	,232	,738
La renta es la utilidad que produce algo periódicamente.	51,98	52,276	,591	,704
Los entes gubernamentales son los encargados de controlar la renta.	51,69	57,368	,196	,741
El producto bruto interno refleja la producción total generada por un país en un periodo de tiempo.	51,83	54,865	,354	,726
Para medir el crecimiento económico de un país necesitamos calcular el producto bruto interno.	51,94	53,847	,332	,728
El periodo se utiliza regularmente para designar el intervalo de tiempo necesario para completar un ciclo repetitivo.	51,75	57,383	,240	,736
El periodo es también denominado plazo.	52,13	52,665	,523	,709
Al reducir la pobreza obtenemos un bienestar económico positivo.	51,77	54,648	,361	,725

El bienestar económico es el acceso que tiene la población total de un país a los ingresos generados como resultados del crecimiento económico.	51,94	60,528	,049	,749
---	-------	--------	------	------

Anexo 7. Base de datos variable financiamiento

P1	P2	P3	P4	P5	P6	P7	P8	P9	P10	P11	P12	P13	P14	P15	P16
2	3	4	2	2	1	2	2	4	1	1	3	4	1	2	3
2	3	3	1	1	2	2	1	3	2	2	5	4	2	2	3
1	3	2	1	3	3	3	3	4	2	2	3	4	1	3	3
1	3	3	3	2	2	1	4	3	5	2	3	4	1	5	3
1	2	4	2	3	1	1	2	4	2	3	5	3	5	3	4
3	4	3	4	2	2	1	1	3	5	4	3	5	1	3	4
5	3	4	1	2	1	3	2	5	1	3	4	5	4	2	5
2	3	4	3	2	3	2	3	3	5	2	3	3	3	4	5
1	3	2	4	3	4	3	3	4	2	3	4	4	2	5	4
2	3	5	3	2	3	4	3	3	3	1	3	5	3	4	4
2	4	4	4	4	3	2	3	5	3	1	3	4	3	4	4
3	4	4	4	5	1	5	3	2	4	3	2	3	4	1	4
1	2	2	3	4	5	5	4	4	4	3	4	4	4	2	4
4	1	4	3	3	4	2	2	5	3	5	3	4	3	2	4
3	4	4	3	3	3	2	3	3	3	4	4	5	3	5	5
4	5	3	4	3	2	2	2	2	4	2	5	5	5	5	4
5	3	5	3	4	5	2	4	4	3	3	3	5	3	2	4
3	2	4	4	3	3	4	4	5	3	2	3	5	5	5	4
3	2	5	4	3	3	3	4	3	5	4	4	3	4	5	4
5	4	4	5	3	4	2	2	3	4	2	5	4	5	4	4
4	4	5	5	4	4	5	3	4	3	4	4	4	4	2	3
4	2	3	3	5	4	4	5	4	3	4	4	4	5	4	3
3	5	4	4	4	3	4	4	4	4	5	3	4	4	5	4
4	2	3	3	3	4	4	4	4	5	3	5	5	5	4	5
2	5	5	4	5	4	4	3	4	3	4	3	5	4	3	4
4	5	4	4	4	4	4	5	3	3	3	3	5	4	3	5
2	4	3	5	5	3	4	4	4	5	4	4	4	4	4	5
4	5	4	3	5	5	5	4	4	3	4	4	3	4	4	2
3	5	4	3	5	4	3	4	4	4	5	5	2	5	4	4
4	4	5	4	3	3	3	3	4	5	5	5	4	4	2	5
4	4	4	4	5	4	4	5	3	4	5	4	4	4	4	3
4	5	3	3	3	5	3	5	5	4	4	4	4	4	4	5
4	4	4	3	4	4	4	4	3	5	4	4	4	4	5	5
5	4	4	4	5	3	4	3	5	3	5	4	4	4	3	4
3	4	4	3	4	4	4	5	4	4	4	4	4	4	5	4
4	3	5	4	3	3	3	4	4	4	5	5	4	4	5	4
4	4	5	4	4	4	4	3	4	5	3	5	3	5	5	4
3	4	5	5	2	4	5	3	5	4	5	2	5	5	5	4
3	3	4	4	5	5	4	4	4	4	4	4	5	5	3	5
4	5	4	4	5	3	2	5	3	5	4	5	5	4	5	4
5	3	3	4	4	4	4	4	5	4	4	5	5	5	3	5
5	2	3	4	4	4	4	4	5	5	3	5	5	4	5	4
4	4	5	5	4	4	5	3	5	5	3	5	4	5	4	4
4	3	5	3	5	3	5	5	4	5	4	5	4	5	4	4
4	5	4	3	4	5	4	4	4	5	3	5	4	5	5	4
5	3	3	5	5	3	4	5	5	5	4	4	5	5	5	5
5	4	5	4	4	4	5	5	4	3	5	4	5	5	4	5

Anexo 10. Base de datos variable desarrollo económico

P1	P2	P3	P4	P5	P6	P7	P8	P9	P10	P11	P12	P13	P14	P15	P16
2	3	1	3	3	2	1	2	2	4	3	3	2	2	3	3
4	2	4	2	3	4	2	2	2	2	3	1	2	2	2	4
3	2	1	3	4	3	3	2	2	4	2	4	2	2	1	4
3	2	3	3	2	4	3	4	3	2	2	1	4	2	3	2
4	3	4	2	3	2	4	3	2	2	2	1	3	3	2	3
2	4	3	1	1	3	4	1	1	3	4	5	3	3	3	2
3	2	3	2	2	4	3	3	3	3	3	1	4	3	3	4
2	4	3	4	5	3	1	3	2	5	2	4	1	2	2	3
3	4	3	2	4	4	1	4	3	3	1	2	3	2	5	3
4	1	1	2	4	2	4	2	4	3	5	4	4	3	3	3
3	4	2	2	3	4	3	2	3	4	2	3	5	2	3	3
3	2	4	1	3	3	3	4	4	2	4	5	2	2	4	4
4	4	2	4	2	1	3	4	3	2	5	2	4	4	2	5
5	3	4	2	3	2	5	4	4	4	1	1	2	3	4	4
4	2	4	3	4	2	4	3	4	3	3	3	4	4	2	3
4	3	4	3	4	3	3	4	4	4	4	3	2	2	2	4
4	5	2	2	5	2	4	4	4	2	3	3	5	2	4	5
2	3	3	5	3	2	5	5	4	4	4	3	3	2	3	4
3	4	3	4	5	4	3	3	3	2	3	4	3	5	3	4
4	2	3	3	4	4	4	1	2	4	5	4	4	5	3	3
4	2	2	4	3	2	4	2	2	5	2	5	5	5	5	3
3	3	3	3	4	4	4	4	5	2	5	3	1	4	4	4
4	4	4	5	2	2	3	2	4	3	4	3	4	4	4	3
3	4	5	4	4	4	2	1	3	4	4	3	4	4	4	3
4	5	1	3	4	1	3	4	3	5	4	4	3	3	5	4
1	3	5	2	4	4	4	2	3	4	4	4	4	4	5	3
5	5	4	4	2	2	3	2	5	2	2	3	5	4	2	4
2	4	4	4	4	4	1	2	3	5	5	5	4	4	3	3
5	2	4	5	3	2	2	3	3	4	5	3	4	4	5	4
4	3	4	4	4	4	5	3	4	4	3	2	3	3	4	4
4	4	4	3	3	3	3	2	4	5	3	4	4	3	5	2
4	4	4	5	3	3	3	2	4	3	2	5	5	5	3	3
4	4	4	4	2	3	4	4	4	3	5	4	5	4	2	4
3	4	4	2	3	4	4	4	4	5	4	5	4	3	3	2
3	4	3	2	4	2	4	4	4	5	4	4	5	3	5	4
5	3	3	5	3	4	5	2	3	5	5	3	5	3	3	5
5	4	3	4	1	1	5	5	4	4	3	4	5	4	4	4
3	3	4	5	4	4	5	4	4	2	3	4	4	5	4	3
4	5	5	4	4	5	3	5	4	5	4	2	3	4	3	5
5	5	4	3	5	3	4	4	4	3	5	4	4	4	3	5
3	2	5	4	4	5	4	4	4	4	4	5	4	4	4	2
4	5	5	4	5	4	5	1	4	4	5	4	4	4	5	3
5	4	4	4	4	5	3	4	4	4	4	4	5	5	4	2
4	4	4	5	5	4	4	4	4	5	3	4	5	4	5	3
4	5	4	4	5	5	5	5	5	5	5	3	2	5	5	3
5	5	4	4	5	4	5	4	4	5	4	5	4	3	5	4
4	5	4	4	4	4	5	4	4	5	5	5	4	5	2	4

Anexo 8. Solicitud municipalidad para la población

**SOLICITO DE ACUERDO A LA LEY DE TRANSPARENCIA Y
ACCESO A LA INFORMACION PÚBLICA N° 27806: UN
REPORTE DE CUÁNTAS MICROEMPRESAS EN TOTAL
HAY EN EL DISTRITO DE SAN JUAN DE LURIGANCHO.**

SEÑOR:
JUAN NAVARRO JIMENEZ
ALCALDE DE LA MUNICIPALIDAD DE SAN JUAN DE LURIGANCHO.

ATENCION: SUB GERENCIA DE INFORMACION Y PROMOCION EMPRESARIAL

PRESENTE:

YO, **JOSELIN CHAMBERGO URBAY**, con DNI N° 70076920, con domicilio en la Mz F Lt 21 AA.HH. HUANTA I, en el distrito de San Juan de Lurigancho, provincia y departamento de Lima; en mi calidad de ciudadana antes Ud. me presento y expongo:

Por intermedio de la presente me dirijo a su digno despacho para saludarle por su gestión y a la vez **SOLICITO DE ACUERDO A LA LEY DE TRANSPARENCIA Y ACCESO A LA INFORMACION PÚBLICA N° 27806 UN REPORTE DE CUÁNTAS MICROEMPRESAS EN TOTAL HAY EN EL DISTRITO DE SAN JUAN DE LURIGANCHO**; a efectos en que la suscrita pueda acceder a dicha información y/o documento expedido por vuestra comunidad distrital.

ADJUNTO:

- Copia de DNI

POR LO EXPUESTO:

SEÑOR ALCALDE, AGRADECERÉ A UD. SE SIRVA ACCEDER A LA SOLICITUD POR SER DE JUSTICIA QUE ESPERO ALCANZAR.

SAN JUAN DE LURIGANCHO, 23 DE MAYO DEL 2018



JOSELIN CHAMBERGO URBAY
DNI: 70076920

Anexo 9. Respuesta solicitud municipal para la población



**MUNICIPALIDAD
DE SAN JUAN DE LURIGANCHO**

"San Juan de Lurigancho, Cuna de Emprendedores"

"AÑO DEL DIALOGO Y LA RECONCILIACIÓN NACIONAL"

San Juan de Lurigancho, 01 de Junio del 2018

CARTA N° 220-2018-SGFyPE-GDE/MDSJL

Señorita

JOSELIN CHAMBERGO URBAY

Presente.-

De mi especial consideración:

REF.: Registro N° 30236-C1-2018

Tengo el agrado de dirigirme a usted, para expresarle mi cordial saludo y en atención al documento de la referencia, solicita Listado de Negocios existentes en San Juan de Lurigancho.

Al respeto, en atención al requerimiento por su persona se adjunta Relación de Negocios de los años: 2015, 2016 y 2017 en General en el distrito de San Juan de Lurigancho.

Sin otro particular, es propicia la ocasión para expresarle los sentimientos de mi especial consideración.

Atentamente,

MUNICIPALIDAD DISTRITAL DE
SAN JUAN DE LURIGANCHO

VILMA YANETT GALLEGOS DE JESUS
www.munisjl.gob.pe

VYGU/fmr.

Municipalidad de San Juan de Lurigancho

Sede Central: Jr. Los Amautas 180 - Urb. Zarate | Central Telefónica: 458 0509 - Fax: 376 2666
www.munisjl.gob.pe

LICENCIAS DE FUNCIONAMIENTO DEL AÑO 2017



GIROS	SERVICIOS
RESTAURANT	250
PELUQUERIA	49
SALON DE BELLEZA	207
CONSULTORIO ODONTOLÓGICO	40
CABINA DE INTERNET	56
CAJERO AUTOMÁTICOS	3
HOSTAL, CASA DE HUESPEDES,	58
VETERINARIAS	32
GINNASIOS	13
JUEGOS CASINOS-TRAGAMONEDAS	7
DISCO BAR	7
VIDEO PUB	8
TALLER DE MECANICA	22
TOTAL	752

GIROS	COMERCIO
VENTA DE PRENDAS DE VESTIR	23
BODEGA	610
LIBRERÍA	247
FARMACIAS, BOTICAS	124
ZAPATERIA	13
PANADERIA	61
FERRERIA	48
MERCADO DE ABASTOS	3
AVICOLA	4
VENTA DE ARTICULOS DE FERR	32
VENTA DE REPUESTOS PARA VE	95
TOTAL	1260

SERVICIOS

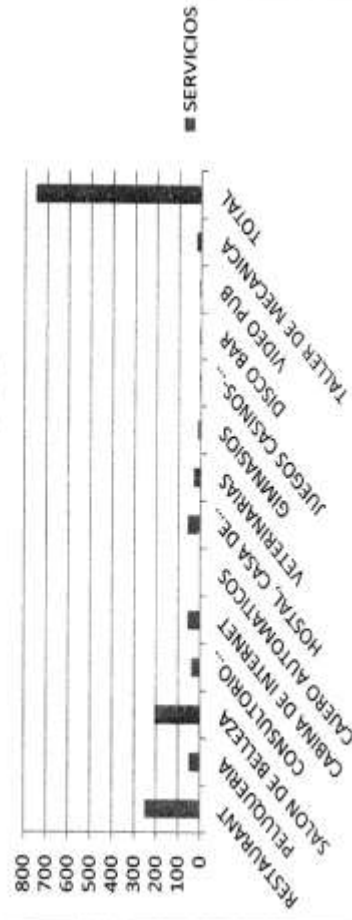

COMERCIO

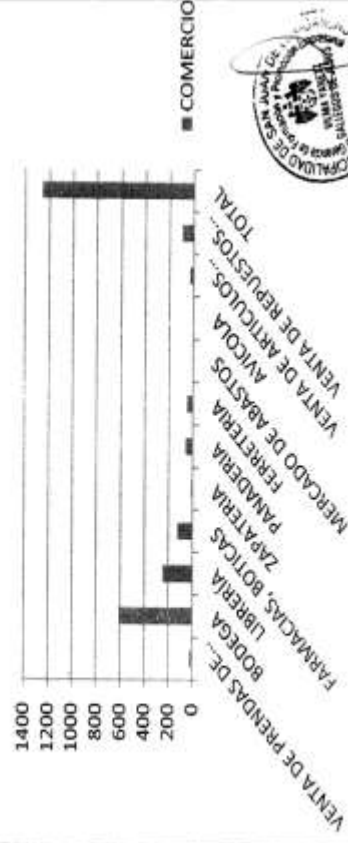

Anexo 10. Fotos evidencia de encuesta

