



UNIVERSIDAD CÉSAR VALLEJO

FACULTAD DE CIENCIAS EMPRESARIALES

ESCUELA PROFESIONAL DE CONTABILIDAD

Beneficios tributarios y el costo de producción del cacao en el
Puerto Huallape – Jaén – Santa Rosa, 2021

TESIS PARA OBTENER EL TÍTULO PROFESIONAL DE:

Contador Público

AUTORES:

Rivera Castillo, Keysy Sharon (orcid.org/0000-0001-8535-4198)

Vasquez Campos, Edilser (orcid.org/0000-0002-8501-9944)

ASESORA:

Dra. Patricia Padilla Vento (orcid.org/0000-0002-3151-2303)

LÍNEA DE INVESTIGACIÓN:

Tributación

LÍNEA DE RESPONSABILIDAD SOCIAL UNIVERSITARIA:

Desarrollo económico, empleo y emprendimiento

LIMA – PERÚ

2022

Dedicatoria

El presente trabajo es dedicado con todo cariño a mis padres Ivan Rivera Álvarez y Miriam Castillo Coronado por siempre apoyarnos a mis hermanos y a mí para salir a delante e inculcarnos valores para salir adelante.

Este trabajo está dedicado con mucho amor en especial a mis padres queridos que son Melania Campos Ruiz y Doimeres Vázquez Silva que fueron una pieza muy importante para mí y mis hermanos ya que se esforzaron para darnos una educación adecuada y poder cumplir todas nuestras metas planteadas.

Agradecimiento

Agradezco a Dios, por darme la fuerza de salir adelante, a pesar de los obstáculos que se me presentaban.

Agradezco a dios por haberme dado las fuerzas necesarias para poder culminar con una de mis metas más importantes que es mi carrera de Contabilidad, también a toda mi familia y amigos que me apoyaron en todo momento sin importar las circunstancias.

Índice de Contenidos

Dedicatoria	ii
Agradecimiento	iii
Índice de Contenidos	iv
Índice de Tablas	v
Índice de Gráficos y figuras	¡Error! Marcador no definido.
Resumen	vi
Abstract	vii
I. INTRODUCCIÓN:	1
II. MARCO TEÓRICO	7
III. METODOLOGÍA	15
3.1. Tipo y diseño de investigación	15
3.2. Variables y operacionalización	15
3.3. Población, muestra y muestreo	18
3.4. Técnicas e instrumentos de recolección de datos	20
3.5. Procedimientos	25
3.6. Método de análisis de datos	25
3.7. Aspectos éticos	27
IV. RESULTADOS	28
V. DISCUSIÓN	39
VI. CONCLUSIONES	42
VII. RECOMENDACIONES	44
REFERENCIAS	49
ANEXOS	

Índice de Tablas

Tabla 1	<i>Indicadores de las variables Beneficios Tributarios y Costo de Producción</i>	17
Tabla 2	<i>Escala utilizada para la investigación</i>	18
Tabla 3	<i>Clasificación de la muestra</i>	19
Tabla 4	<i>Escala de Confiabilidad</i>	21
Tabla 5	<i>Confiabilidad de la variable Beneficios tributarios.</i>	22
Tabla 6	<i>Validez de ítems</i>	22
Tabla 7	<i>Confiabilidad de la variable Costos de Producción.</i>	23
Tabla 8	<i>Validez de ítems</i>	24
Tabla 9	<i>Grado de relación según Rho Spearman</i>	26
Tabla 10	<i>Descripción Beneficios Tributarios - Tratamientos tributarios</i>	28
Tabla 11	<i>Descripción Exoneraciones tributarias</i>	29
Tabla 12	<i>Descripción Rentabilidad</i>	30
Tabla 13	<i>Descripción costos Fijos</i>	31
Tabla 14	<i>Descripción costos Variable</i>	32
Tabla 15	<i>Descripción Flujo de Caja</i>	33
Tabla 16	<i>Coefficiente de correlación entre los Beneficios Tributarios y el Costo de Producción.</i>	34
Tabla 17	<i>Coefficiente de correlación entre el Beneficios tributarios y Costos fijos.</i>	35
Tabla 18	<i>Coefficiente de correlación entre el Beneficios tributarios y costos variables.</i>	36
Tabla 19	<i>Coefficiente de correlación entre los beneficios tributarios y el flujo de caja</i>	38

Resumen

El presente trabajo de investigación, tiene como objetivo Determinar de qué manera los beneficios tributarios se relacionan con el costo de producción del cacao en el puerto Huallape - Jaén - Santa Rosa, 2021. El valor del estudio se enfoca en la falta de información de los productores de cacao sobre las exoneraciones que cuentan por ley que es la 27037. Estos problemas son generados por la falta de establecimientos de SUNAT en el Puerto Huallape y sus pueblos de alrededores por ende no cuentan con la información y capacitación necesaria, en la cual tomando en cuenta los problemas se ha tratado de buscar soluciones para que así los productores opten por aprovechar sus beneficios y hacer crecer sus negocios.

El tipo de investigación es básica, con un diseño no experimental, el método que se efectuó para la recopilación de datos fue aplicando una encuesta dirigida a los productores de cacao. Para la validación de los instrumentos se efectuó el criterio del juicio de los expertos, la hipótesis se puede verificar con el SPSS.

La presente investigación se estableció que los Beneficios tributarios se relacionan con los costos de producción de cacao en el Puerto Huallape, Jaén, Santa Rosa, año 2021.

Palabras clave: Beneficios Tributarios, Costos de Producción, cacao

Abstract

The objective of this research work is to determine how the tax benefits are related to the cost of cocoa production in the Huallape - Jaén - Santa Rosa port, 2021. The value of the study focuses on the lack of information of the cocoa producers about the exemptions that count by law that is 27037. These problems are generated by the lack of SUNAT establishments in Puerto Huallape and its surrounding towns, therefore they do not have the necessary information and training, in which taking Taking into account the problems, an attempt has been made to find solutions so that the producers choose to take advantage of their benefits and grow their businesses.

The type of research is basic, with a non-experimental design, the method that was carried out for data collection was applying a survey aimed at cocoa producers. For the validation of the instruments, the criterion of the judgment of the experts was carried out, the hypothesis could be verified with SPSS.

The present investigation established that the tax benefits are related to the costs of cocoa production in Puerto Huallape, Jaén, Santa Rosa, year 2021.

Keywords Tax Benefits, Production Costs, cocoa.

I. INTRODUCCIÓN:

Los beneficios tributarios o desviación del sistema tributario base como también es conocido en el país de Colombia, se destaca por el 100% de las deducciones en base la renta total a pagar, además cuenta con máximas vigencias fiscales con un porcentaje de un 25% de esta, en la que tiene mucho que ver el rubro de la empresa si es pequeña mediana o grande, cabe mencionar que esto se les brinda a aquellas compañías que tengan proyectos basados en la ciencia o que realicen innovaciones aprovechando la tecnología y esta tiene que ser verificada o controlada por algún personal reconocido por parte del ministerio de las ciencias en las que tendrá mucho que ver el tema de las condiciones que se hayan establecido por parte del consejo nacional y esto se da por medio de documentaciones o algunos acuerdos como también las documentación de tipología de carácter científico, cabe mencionar que dichas inversiones efectuadas en el tema de desarrollos tecnológicos, las investigaciones o las innovaciones , deben de ser deducibles en base al periodo imponible en que estas sean efectuados.

Costos de producción o costes como también es conocido en otros países son los gastos necesarios para la fabricación de un bien o la realización de un servicio, esto quiere decir que se encuentra relacionado con ciertos gastos que son necesarios en las que se encuentran incluidas los aprovisionamientos como también las materias, mano de obra indirecta y de manera directa cabe mencionar que también están incluidos los de gestión esta se encuentra en los alquileres , en las amortizaciones o en algunos gastos que se dan en asesoramientos , se sabe que los costos también es definido como medidas, está basado en efectivo (monedas) las que han sido utilizadas con ciertos propósitos como algún producto que se encuentre para la venta o proyectos de construcciones que se hayan realizado en las que se tiene que verificar las horas de trabajo , los materiales que son utilizado para el empaque del producto , salario del personal , los equipos y terrenos.

En el Perú el sistema tributario se determina por normas establecidas legales y la realización de los cobros de los impuestos, además son tributos que deben de estar con vigencia y es de suma importancia tomar en cuenta la realidad que se

está aplicando, según el artículo 74 los tributos se llegan a modificar y crear o se determinan exoneraciones por ley, cabe mencionar que el reglamento del decreto supremo se dan por medio de las tasas y los aranceles, por consiguiente toda ley presupuestaria como también el decreto no deben de contar normativas de tributación, se sabe que los periodos anuales se establecen todos los primeros de cada mes hasta el año siguiente de su publicación.

Costos de producción en el Perú son documentos contables en las que podemos ver de manera detallada la manera de cómo se realizó las producciones en la entidad o empresa según sea su rubro, esto se da ya sea en los productos ya terminados o los que aún faltan (en proceso), se dice que es dinámico ya que toda la información está basada en un periodo determinado cabe mencionar que los costos son recursos que se sacrifican o se renuncia para que se pueda llegar al objetivo, y es denominado como el conjunto de esfuerzos y de bienes que han incurrido y así poder contar con los productos terminados y que ya pueden ser llevados al almacén o para la venta.

Todas las inversiones realizadas por las pequeñas, medianas y micro empresas en los proyectos que ya han sido calificados por parte del consejo nacional, siendo analizados según sus condiciones o punto vista por parte de este tendrán el acceso a un crédito fiscal por un monto del 50% de dichas inversiones efectuadas y que hayan sido acreditadas por el consejo nacional de beneficios tributarios. Por ende, la aplicabilidad está totalmente relacionada con el desarrollo de las regiones, brindar beneficios a los sectores económicos generando empleos y poder realizar inversiones tanto nacionales como internacionales.

En los procesos industriales los costos se encuentran relacionados de manera directa, en las que se tiene como una estructura el tema de los pagos remunerados tanto en los servicios, intereses y en los bienes, para todos los empresarios individuales, estas nos ayudan a reducir el monto tributario, en las que se puede dar en créditos como los descuentos de tasas, devoluciones y diferimientos, además estos nos permiten el reducir parcial o de manera total de los impuestos, son unos incentivos que son brindados por parte del estado que cuenta con un gran objetivo que es obtener la objetividad social y económica que nos permitan el desarrollo de nuestro país peruano, cabe indicar que esto

nos beneficia ya que estaría disminuyendo las eficiencias de las recaudaciones, permitiendo el crecimiento de este , siempre en cuando no haya sido efectuado de manera concreta , y así lograr la reducción en base a la transparencia y de la equidad de los sistemas tributarios, a pesar de que el fisco cuenta con efectos desfavorables se sabe que en la gran mayoría de países se llegan aplicar estas herramientas.

En el centro poblado Puerto Huallape, una de las principales actividades de producción es la siembra del cacao , casi la gran cantidad de la población su mayor tiempo lo dedican a la comercialización de este maravilloso producto, se sabe que es uno de los lugares en donde se realiza todos los procedimientos para el cultivo de la planta del cacao, desde la recolección de la semilla, selección de las mejores semillas, lavar, secar, plantar, trasplantar, cultivar, cosechar, pero la población no cuenta con una información sobre los costos de producción ya que ellos invierten en sus plantaciones realizando contratación de personal para poder facilitar la tarea en donde cuentas ciertos beneficios como por ejemplo , las tres comidas al días , sus sueldo y sus días de descanso pero como no tienen el conociendo de costos no cuentas con una información exacta de cuanto es su ganancia la gran mayoría de los campesinos solo sacan cálculos aproximados pero no tienen un monto exacto de lo que invierten y de lo que ganan. Además del 100% de la población solo el 2% lleva el control de sus ingresos y egresos o es decir la gran mayoría no llevan la contabilidad de dicha actividad y para esto debemos de formalizar alguna empresa que circule al entorno de la gran producción del cacao. Todos los informes que son utilizados por parte de las instituciones, sobre los beneficios tributarios y los costos de producción. Es de suma importancia ya que gracias a ello obtenemos el precio de los productos terminados como también el conocimiento del margen que se cuenta y así poder aplicar el control sobre todos los recursos y los procesos, esto nos permite saber el detalle de manera precisa y clara sobre la materia prima que ha sido utilizada, la mano de obra, las horas trabajadas del personal, los servicios que se han utilizado como el agua la luz, teléfono etc. Y si en caso la empresa también realizará delivery también se toma en cuenta, combustible, fletes y una vez que se cuenta con toda esa información se puede sacar el precio del producto ya sea al por mayor o al por menor, logrando contar con una

información de cuanto es la inversión realizada y las ganancias y así facilitando a los trabajadores el saber con exactitud lo que se necesita para fabricar un producto

El que cuenta con una gran importancia para los inversionistas, accionistas, clientes, proveedores y las entidades financieras. Este es un proyecto que se realiza por el área de tributación con el uso de los principios tributarios, normas internacionales y contabilidad tributaria como también con el área de costos de producción utilizando algunas normas tanto nacionales como internacionales como nos indican los siguientes autores Vargas, C. (2019), “La contabilidad tributaria es responsable de realizar cálculos de los impuestos que son determinados de manera trimestral y anual verificando los balances fiscales, estableciendo nuevas normativas contables basadas en las NIIF. Además, comprende el reglamento para la elaboración de las declaraciones tributarias” (p.9).

Zapata, P. (2017) nos indica que “la contabilidad de costos son técnicas especializadas de contabilidad en las que se desarrolla diversos procedimientos y métodos para el registro, la interpretación y resumir ciertos procedimientos según lo que éste solicite para la fabricación, prestación de servicios, las actividades inherentes a la elaboración de productos” (p.22). Por ende, que para poder saber sobre los beneficios que cuenta los costos de producción se va analizar en lo siguiente:

¿De qué manera los beneficios tributarios se relacionan con el costo de producción del cacao en el puerto HUALLAPE-Jaén - Santa Rosa – año 2021?

De acuerdo con la problemática existente planteamos los siguientes problemas específicos:

¿De qué manera los beneficios tributarios tienen relación con los costos fijos en la producción del cacao en puerto HUALLAPE-Jaén - Santa Rosa – año 2021?

¿De qué manera los beneficios tributarios tienen relación con los costos variables en la producción del cacao en puerto HUALLAPE-Jaén - Santa Rosa – año 2021?

¿De qué manera los beneficios tributarios se relacionan con el flujo de caja en la producción del cacao en Puerto Huallape Jaén - Santa Rosa – año 2021?

JUSTIFICACIÓN

El motivo de la elaboración de esta tesis es porque los productores de cacao no cuentan con la información necesaria de sus beneficios tributarios, si bien es cierto el estado les brinda oportunidades para poder obtener mejoría en su liquidez, se sabe que estos son muy importantes ya que gracias a ellos se puede abastecer muchos mercados ya sean nacionales o internacionales. Por ende, el beneficio tributario es un apoyo por parte de nuestro estado peruano que son otorgadas a todas las empresas formales de las producciones del cacao puerto Huallape Santa Rosa Jaén, si nuestros agricultores aprenden a aplicar las normas tributarias y se comprometen a cumplir con los requisitos sugeridos estos podrán gozar de todas las ventajas establecidas.

Por lo tanto, Zhangallimbay y Arroba (2017) en su artículo indica que incentivos y beneficios tributarios serán los que ayuden a incrementar y mejorar la rentabilidad de una empresa cualquiera sea el rubro y que el aprovechar y aplicar estos beneficios también será depende la capacitación que el personal reciba en cuanto este tema. Es por ello que su desconocimiento será el inicio de una mala aplicación del reconocimiento de gastos haciendo así la generación de mayor impuesto por pagar, es por eso que es recomendable realizar capacitaciones donde su mayor tema sea para conocer las normativas y ventajas que se encuentren vigentes.

Es por ello que los beneficios tributarios bien aplicados en una empresa cualquiera que sea su rubro y tipo, reflejan una mejor información de los estados financieros que le ayudará a la empresa tener un mejor control y no incidir en incumplimientos de las normas vigentes que se rigen, ya su vez tomen las decisiones minimizando los riesgos que conlleve.

Es por ello que para concretar la estructura e indicar el porqué de la investigación, tenemos como objetivo general:

Determinar de qué manera los beneficios tributarios se relacionan con el costo de producción del cacao en el puerto Huallape - Jaén - Santa Rosa, 2021.

Es por ello que se plantean los objetivos específicos siguientes los cuales son:

Determinar de qué manera los beneficios tributarios tienen relación con los costos fijos en la producción del cacao en puerto HUALLAPE-Jaén -Santa Rosa-año, 2021.

Especificar de qué manera los beneficios tributarios tienen relación con los costos variables en la producción del cacao en puerto HUALLAPE-Jaén -Santa Rosa-año, 2021.

Determinar de qué manera los beneficios tributarios se relacionan con el flujo de caja en la producción del cacao en Puerto Huallape Jaén-Santa Rosa – año 2021.

En consecuencia, también describe su hipótesis general:

Los beneficios tributarios se relacionan positivamente con el costo de producción del cacao en el puerto Huallape - Jaén - Santa Rosa, 2021.

En consecuencia, también describe sus hipótesis específicas:

Los beneficios tributarios tienen relación positivamente con los costos fijos en la producción del cacao en puerto HUALLAPE-Jaén -Santa Rosa-año, 2021.

Los beneficios tributarios tienen relación positivamente con los costos variables en la producción del cacao en puerto HUALLAPE-Jaén -Santa Rosa-año, 2021.

Los beneficios tributarios se relacionan positivamente con el flujo de caja en la producción del cacao en Puerto Huallape Jaén-Santa Rosa – año 2021.

II. MARCO TEÓRICO

Para saber a profundidad el desenvolvimiento a detalle de cada una de las variables que se consideró para la elaboración de esta tesis se efectuó una indagación de trabajos semejantes, teniendo en cuenta su forma y la relación que tienen entre ellos, es por ello que presentamos estos estudios que citamos a continuación:

Zhangallimbay y Arroba (2017) en su artículo tuvo como objetivo que los beneficios e incentivos tributarios se incrementan y mejoran la rentabilidad de la empresa contando con una descuidada aplicación de dichos beneficios, también se dice que el personal no recibe una capacitación diaria y permanente en cuanto al tema. Tiene como metodología cuantitativa y un estudio correlacional. El autor concluye que el desconocimiento de los beneficios e incentivos tributario conlleva a que la empresa no reconozca sus gastos deducibles y no deducibles haciendo que se genere mayor impuesto por pagar como también disminuye o altera la liquidez, es por ello que se recomienda realizar sensibilizaciones de los incentivos tributarios llevando a las personas ya sean jurídicas o naturales a conocer las normativas vigentes y sus ventajas.

Quinapanta, C. (2015) es su tesis Tiene como objetivo verificar el impacto de la gran mayoría de trabajadores que no cuentan con la información necesaria sobre los beneficios tributarios de los códigos de las producciones. En la que se tiene como metodología cuantitativa y un estudio correlacional. Por lo que el autor concluye de la siguiente manera: que el uso incorrecto de los beneficios tributarios no les permite aumentar la utilidad neta de la empresa o realizar un buen cálculo en los impuestos en la que también llega afectar a la economía es por ello que se les recomienda realizar una evaluación sobre los métodos usados en el cálculo de los impuestos para que así se pueda obtener una situación financiera correcta es por esto que si se recibe capacitaciones de manera adecuada servirá de gran ayuda.

López, J. (2016) en su tesis tuvo como objetivo generar un régimen con preferencia para todas las pequeñas y medianas empresas, basado en el artículo 14 y la ley número 19 de la renta en la que se desaparecerá los siguientes regímenes como son el 14 bus como también el 14 QUATER, en las que se

realiza mecanismos que incentiven la inversión y el ahorro. Tiene como metodología de manera cuantitativa y correlacional. En donde el autor concluye de la siguiente manera: que el financiamiento de terrenos usando el método leasing cualquier sea el régimen que encuentre les permitirá llevar de manera total a gasto el valor de la cuota del financiamiento de este, siendo un crédito superior comparado con el tradicional ya que estos bienes no se pueden depreciar.

Medina, G. (2016) en su tesis tuvo como objetivo, establecer que en la actualidad los contribuyentes usan artificios y evasiones para no cumplir con las evasiones tributarias, ocultando con los bienes, documentos, en sus declaraciones la omisión de sus ingresos, teniendo trabajadores sin estar registrados es por ellos que ocasionan perjuicios y proporciona menos recursos al estado para cumplir con sus funciones. La metodología es de manera deductiva porque se examinó directamente de manera natural y se recopiló datos de forma sistemática. En conclusión, el autor precisa cuán importante es el cumplimiento de las normas tributarias, sus registros contables que deben contar con documentos sustentados cumpliendo con las formalidades tributarias y contables para que así pueda ser verificado con el procedimiento que se aplique en la evaluación del control interno.

Hernández, S.(2016) en su tesis tuvo como objetivo conocer y determinar si las organizaciones cumplen con las obligaciones tributarias ante la administración de esta y así poder cuantificar en términos económicos dichas evasiones o incumplimientos tributarios y así no incurrir en multas y sanciones afectando a las operaciones de las empresas el autor concluye con lo siguiente como principal razón que los contribuyentes no cumplan con sus obligaciones es el desconocimiento de las obligaciones tributarias y por ende también de sus sanciones, en cuanto al personal de la administración tributaria cuentan con un limitado entrenamiento sobre sus actividades en donde el área tributaria aplica la generación de impositivos .

Escalante, K.(2016) en su artículo tuvo como objetivo que los costos no llegaran a sustituir a los contables o reales en donde el índice de producción como análisis económico de manera completa los ciclos que este cuenta de productividad en

donde no ayudan realizar ciertas comparaciones sobre la diferencia razonabilidad y las eficiencias económicas .el autor concluye los costos reales se puede utilizar de manera instantánea y poder desarrollar un balance de los costos de producción que se hayan realizado como también la buena rentabilidad que se haya efectuado , en donde se llega a confirmar al momento que el contador entregue todos los reportes correspondientes.

Vistin, F. (2016) en su artículo tuvo como objetivo que los documentos contables que se manejan no son básicos para poder contar con un control adecuado, si no se llegara a realizar esto se daría por un desconocimiento de sus materias primas como también los productos que se encuentran en proceso y los terminados, en donde llegaría hacer obstáculo para el sistema de costos de la producción porque no habría una información clara y fiable. El autor concluye que esto se da a falta de capacitación tanto del encargado como del personal para poder realizar un Excelente proceso basado a la producción y para poder contar con adecuado costeo esta capacitación también de ser para el personal directo.

Solís, N. (2017) tiene como objetivo determinar su valor de esfuerzos y bienes que se hayan incurrido y sus procedimientos que se debe de efectuar para poder contar con el producto terminado con el fin de ser entregado al mercado para la comercialización también es conocido como precios pagados con el fin de poder adquirir un activo. El autor concluye que según un estudio realizado en donde verificó que si la empresa se implementa esto contaría con cierta información que podrá contribuir en una buena toma de decisiones se sabe que si se llegara aplicar este sistema está contaría con muchas ventajas en el mercado y este podrá contar con un control más eficaz en la entidad o empresa.

Condezo, L. (2015) en su tesis tuvo como objetivo desarrollar las influencias que cuentan estos en el crecimiento de las empresas ya sean pequeñas medianas o grandes del Perú y que éstas ayudan positivamente la situación económica de la empresa afrontando obligaciones de corto plazo, se tiene como metodología cuantitativa de manera correlacional. El autor concluyó que el estado establezca normativas que favorezcan a la población en las que se tiene que cumplir los objetivos de acrecentar la economía de esta en las que gracias a esto puedan

contar con una mejor calidad de vida, con la vigilancia correspondiente por parte del estado.

Mendoza & Rojas (2015) es su tesis tiene como objetivo verificar de qué manera los beneficios tributarios aplican en el crecimiento de dichas empresas que se dedican a la exportación, en la que tiene como metodología cuantitativa de manera correlacional, en donde el autor concluye de la siguiente manera: los saldos a favor que cuenta el exportador ayuda a que la sociedad que se dedica a dicha actividad, esta se pueda abonar al crédito fiscal, se sabe que hay un incentivo que la gran mayoría de las empresas importadoras lo utilizan que es drawback en donde pueden solicitar una devolución del 5% del FOB. También recomienda que los productores que se dedican a la exportación y la administración tributaria a realizar charlas, capacitaciones para que así los beneficios aduaneros puedan incrementar las exportaciones.

Huanacuni, R. (2017) en su tesis tuvo como objetivo verificar que este tenga como resultado final en donde las microempresas se legalicen ya que muchas veces hay exoneraciones de IGV y son mal usadas llegando afectar su situación financiera a futuro. Se tiene como metodología cuantitativa. Concluyó que la importancia de los beneficios tributarios destaca en que las empresas sean formales y paguen todos sus impuestos establecidos por SUNAT, al momento de acceder a los créditos este ayudará de manera positiva en las inversiones como también a ser más competitivas y así poder llegar al éxito y realizar capacitaciones a los pobladores sobre los beneficios tributarios para que así puedan realizar la formalización de sus empresas.

Manayalle, N. (2017) en su tesis se tuvo como objetivo de investigación evaluar el impacto de los impuestos en los regímenes según la legislación vigente. La metodología implementada es de tipo de diseño no experimental dividida en diseños transversales. el autor llegó a la siguiente conclusión, según la normativa vigente menciona que las mypes del sector industrial o cualquier otro sector se podrá acoger a cualquiera de los regímenes dependiendo sus ingresos brutos anuales, sin embargo, se debe de tener en cuenta que tipo de rentabilidad nos generaría esa elección y las limitaciones en las que este tendría que ser el caso.

Zeballos, N. (2017) en su tesis tiene como objetivo determinar cómo el régimen mype tributario influye en el desarrollo empresarial a su vez determinar de qué manera el pago al impuesto a la renta influye en este. La metodología de la investigación es de enfoque cuantitativo porque se hizo la recolección de datos de nivel destructivo correlacional. El autor llegó a la conclusión de que el régimen mype tributario en los empresarios encuestados representa un 88% que influye de manera positiva al desarrollo empresarial llegando así a una mejora competitiva y una mayor posición en los mercados.

Del Águila, J. (2018) en su tesis tuvo como objetivo el estudio de estrategias de pagos de los tributos que realizan las microempresas en el periodo del 2018 la metodología de investigación es de tipo descriptiva, por su estudio tiene característica descriptiva al indicar las características de las estrategias de pagos de tributos que realizan a las empresas, y se utilizó la técnica de la observación de dato, impuestos y cuestionarios. el autor llegó a la siguiente conclusión en temas de pago de impuestos a los microempresarios interactúan principalmente con la SUNAT, referente a los conocimientos de los beneficios tributario que cuentan los microempresarios la mayoría asignan que el contador sea quien sepa de este tema, solo un 14% cuenta con el conocimiento los demás conocen, pero es poco la información que manejan acerca de los beneficios tributarios.

Salinas, J. (2018) en su artículo tuvo como objetivo los costos se denominan como gastos que son utilizados para la fabricación de algún producto, como también las prestaciones de servicios es decir es el esfuerzo que se tiene que efectuar para poder lograr ciertos objetivos y si lamentablemente la empresa no tiene los resultados deseados estos quieren decir que se encuentra en crisis. El autor concluye de la siguiente manera los costos son gastos recuperables ya que representa la elaboración de los productos o la compra de un producto para la venta y se puede generar ingresos.

García, Y. (2018) en su tesis tuvo como objetivo que los costos son empleados siempre en cuando se cumplan algunas condiciones establecidas, cuando la producción es permanente (continua), esto es cuando el proceso se da más de una vez y que estos deberán de ser registrados en cuenta establecida que es la de proceso en las que todas las unidades que son equivalentes serán usadas

para poder establecer el inventario final. El autor concluye de la siguiente manera los costos son determinados como procesos que se ocupan de los productos a través de ciertas operaciones en donde se llega a incrementar a través de los costos de producción que se basan en las relaciones de los costos incurridos y las unidades culminadas como también las que se encuentran en proceso.

Valverde, R. (2019) en su tesis tuvo como objetivo que los costos justifican la utilización de manera real el cual les permite realizar buenas tomas de decisiones para gran competencia empresarial que existe y se debe de aplicar de manera ordenada y así contar con una buena información real y detallada sobre los costos de producción incurridos para la realización de los productos. El autor concluye de la siguiente manera la buena implantación de los costos en las empresas cuentan una gran incidencia en el que puede ejercer un control sobre todos los elementos, las horas trabajadas por las máquinas y las operaciones de producción.

Los beneficios tributarios será el aprovechar los tratamientos tributarios, exoneraciones y deducciones que les permitirán la rebaja de obligaciones tributarias para algunos contribuyentes, tienen como objetivo incentivar la inversión tanto capitales nacionales como capitales extranjeros, logrando competitividad y atraer a empresarios a invertir y hacer más atractivas las industrias o sectores.

Ruiz de castilla, R. (2019) los beneficios tributarios son todas las oportunidades que se le brinda a todos los productores del cacao que sean formales en el crédito tributario y el débito tributario son métodos legales que son enfundados por el estado peruano en las que se le realiza una rebaja ya sea de una manera parcial o completa o ya sea un retraso de la aplicabilidad de las obligaciones. (p.10)

Es por ello que los beneficios tributarios están dirigida para toda la población productora del cacao que puedan acogerse la población de Puerto Huallape , se sabe que hay una ley N 27037 que les avala esta se encuentra activa desde el año 30 -12-1998 en la cuenta con una vigencia de unos 50 años , gracias a nuestro estado peruano que nos ayudó a muchas personas que Vivían en una extrema pobreza y a pesar de todo hasta el día de hoy aún en muchos hogares

sigue existiendo la pobreza , ya que lamentablemente estos beneficios que se les ha brindado a la población del cacao no están siendo aplicados de manera correcta, se sabe que es por falta de capacitación ya que muchas personas no cuentan con ese conocimiento en el sector del Puerto Huallape y sus alrededores sería factible una buena capacitación por parte de las entidades nacionales.

Los tratamientos tributarios serán los métodos, pasos y procedimientos que van del lado tributario para poder aplicar ley según sus normas y principios, teniendo en claro el código tributario y no incidir en infracciones y pagos de multas por falta de conocimiento. Es así que es importante su aplicación y conocimiento para los trabajadores del área encargada de una empresa, al ser amplio este tema las capacitaciones para el personal serán de gran ayuda en su empeño laboral.

Las exoneraciones tributarias vienen a ser los métodos o formas de rebaja, siendo también un beneficio que se establece por ley para eludir el origen de la deuda tributaria, sin compromiso de una obligación o responsabilidad y tienen la característica fundamental de ser temporales porque tienen un tiempo de vigencia otorgado mediante una norma, quiere decir que tienen un inicio y un fin.

La rentabilidad será el resultado después de que los inversores usen sus capitales para generar utilidades futuras, la buena administración de los recursos tendrá una rentabilidad óptima recuperando el capital e incrementando su recurso, es por ello que para su evaluación deben de basarse a las ratios proyectadas y ver cuán rentables resulta la inversión.

Los costos de producción son gastos necesarios que se dan en una entidad y que intervienen para poder producir un producto o un bien y estos se pueden clasificar tanto en costos fijos y costos variables y que en futuro se puede recuperar con la venta de los productos terminados.

Magueyal, J. (2020) Los costos de producción forman una parte esencial de la economía en una organización, siendo más prioridad que el ingreso mismo. El origen de este está en sus costos y no de manera inversa como se piensa, el ingreso no se genera de manera unilateral es por ello que no puede existir una venta antes de que esta no se reconozca y se pueda aplicar el costeo que llega a generar la producción de un artículo (p, 4).

Los costos fijos son denominados como gastos que se tienen que pagar por el hecho de tener una empresa en funcionamiento, sin depender de la producción del algún artículo para la venta, por ejemplo, el tema de los arrendamientos, aunque la empresa se encuentra activa o no, es un gasto que se tiene que pagar sin importar la cantidad que produzca de artículos terminados

Los costos variables son gastos que pueden variar según el rubro de la empresa y que se pagan de acuerdo al volumen de producción de un producto como la mano de obra, si la producción es baja la contratación de empleados será menor, este se da con la suma de todos los costos en las unidades que se hayan producido.

Flujo de caja serán los movimientos que se dan en las entidades de todos los ingresos y salida de dinero en un determinado tiempo, y así poder verificar con cuánta liquidez cuenta la empresa, si su importe es negativo la empresa puede afrontar pagos y si negativo quiere decir los egresos son mayores que los ingresos.

III. METODOLOGÍA

3.1. Tipo y diseño de investigación

Tipo de investigación: Es básico por que se busca dar opciones y recomendaciones de solución, siendo las más apropiadas según los hechos que esté relacionado con el contexto.

Diseño de investigación:

En cuanto a el diseño de investigación que se utilizo es el diseño no experimental, ya que no se está manipulando en forma intencional las variables; es decir, no vamos a manipular las variables beneficios tributarios ni costos de producción.

Álvarez, J. (2020), describe así la experimentación no experimental:

Es la que se desarrolla sin tener que manipular ninguna de las variables. Esto se trata de una indagación en donde no se maniobran intencionalmente las variables independientes, lo que hacemos en la investigación no experimental es observar fenómenos tal y como se dan en su contexto natural, para después describirlos y analizarlos (p.4).

El tipo de estudio a realizar es descriptivo - correlacional causal porque describe una realidad y explica la relación entre la variable 1 (beneficios tributarios) y la variable 2 (costos de producción).

3.2. Variables y operacionalización

Las variables son todo aquellos que se pueden medir y estudiar en una indagación, que pueden ser cuantitativos o cualitativos teniendo como propósito la construcción de teorías que nos ayuden a desarrollar la investigación.

(Carballo & Guelmes, 2016) donde menciona que estas variables forman parte de la presentación teórica, por lo cual dicho proceso es importante para que el investigador pueda tener la seguridad de no cometer errores en un proceso de indagación como puede ser el que no exista relación entre las variables.

Definición conceptual:

Variable 1: Beneficios tributarios - Quinapanta, M. (2015).

Establece que los beneficios para los trabajadores es una información importante y que en su mayoría dicha información es escasa, es por ello que el uso incorrecto de los beneficios tributarios no les permite aumentar la utilidad neta de la empresa o realizar un buen cálculo en los impuestos en la que también llega afectar a la economía es por ello que se les recomienda realizar una evaluación sobre los métodos usados en el cálculo de los impuestos para que así se pueda obtener una situación financiera correcta es por esto que si se recibe capacitaciones de manera adecuada servirá de gran ayuda.

Variable 2: Costos de producción - Solís, M. (2017).

Indica que todos los bienes y materias primas que se hayan incurrido e intervenido en los procedimientos para poder contar con el producto terminado con el fin de ser entregado al mercado para su comercialización también es conocido como precios pagados con el fin de poder adquirir un activo. Es por ello que si la empresa se implementa estos costos esto contaría con cierta información que podrá contribuir en una buena toma de decisiones se sabe que si se llegara aplicar este sistema está contaría con muchas ventajas en el mercado y este podrá contar con un control más eficaz en la entidad o empresa.

Definición operacional

Tintaya, M. (2015) enuncia que:

La operacionalización de variables será una serie de procesos para medir una variable, queriendo así obtener una mayor información de la variable estudiada, midiendo y fijando indicadores. (párr 39)

V1: Beneficios Tributarios

Contamos con la variable Beneficios Tributarios que se usó en la presente tesis es de tipo básico y de un diseño no experimental, teniendo como dimensiones a tratamientos tributarios, exoneraciones tributarias y rentabilidad, estos alcances fueron claves para comprender a detalle la variable.

V2: Costos de Producción

Como segunda variable tenemos a Costos de Producción que se usó en la presente tesis es de tipo básico y de un diseño no experimental, teniendo como dimensiones a costos fijos, costos variable y flujo de caja, estos alcances fueron claves para comprender a detalle la variable.

Indicadores

Según, (Robbins y Coulter (2017) Indica que un indicador será una herramienta de medida, que tiene relación con el objetivo planteado.

Es por ello que para demostrar los indicadores de las dos variables de la investigación en los pobladores que se dedican a la producción del cacao, tenemos de la siguiente manera:

Tabla 1 *Indicadores de las variables Beneficios Tributarios y Costo de Producción*

Variable 1: Beneficios Tributarios	Variable 2: Costos de Producción
Obligaciones	Mano de obra
sanciones	Producción
Métodos a seguir	Impuestos
Evasiones	Salarios
Beneficios establecidos por ley.	Materia prima
Tributos	Comisiones
Contribuciones	Supervisión
Utilidad	Solvencia
inversión	Movimiento de Dinero
Estrategias	Liquidez
	Afrontar Pagos

Fuente: elaboración propia

Escala de Medición

(López – Rolda & Fachelli, 2015) es considerado como un instrumento que sirve para medir una determinada variable según sean sus dimensiones, las cuales existen 4 escalas de medición: nominal, ordinal, intervalo y relación, teniendo 5 alternativas de respuesta, atribuyéndose un valor numérico de acuerdo con un nivel de medida indicado.

Tabla 2 *Escala utilizada para la investigación*

Puntuación	Afirmación
1	Siempre
2	Casi siempre
3	Algunas veces
4	Muy pocas veces
5	Nunca

Fuente: elaboración propia

3.3. Población, muestra y muestreo

3.3.1. Población

La población estuvo compuesta por 45 pobladores de Puerto Huallape - Jaén -Santa Rosa, y caseríos aldeanos como la Esperanza y Alianza que se dedican a la producción del cacao.

Para comprender que es una población, (Arias, M.2016), nos indica que es el conjunto de elementos que tiene características comunes las cuales serán ampliadas para las conclusiones de la indagación.

- **Criterio de Inclusión**

La Tesis abarcó a todos los pobladores que se dedican al cultivo del cacao en Puerto Huallape, y que a su vez aportan al desarrollo de su localidad debido a la venta y comercialización del cacao en el mercado. Por ello será importante que su proceso productivo esté medido bajo sus costos de producción.

Arias, Villasis & Miranda (2016) define como todas aquellas cualidades particulares donde tienen un objeto de estudio para que sea considerada parte de una investigación.

- **Criterio de Exclusión**

La presente tesis no considero a todos los pobladores que no se dediquen al cultivo del cacao, ya que, el enfoque será sobre sus beneficios Tributarios y su costo de producción, siendo importante ver el costo de producción que involucra esta actividad, sin desmerecer las futuras investigaciones a pobladores que no pertenezcan a esta actividad.

Así también, (Castells, M.2016) precisa que son contextos o individuos que permitirán que los resultados tengan alteraciones y que por consecuencia no los hace óptimos para el estudio de esta investigación.

3.3.2. Muestra

La muestra estuvo compuesta por 45 pobladores que se dedican al cultivo del cacao, esto quiere decir que nuestros encuestados es menor a 50. Por ende, la muestra es igual a la población por la cantidad.

Según (Hernandez-Sampieri, 2017), menciona que siendo la población menor que 50, entenderemos que la población y la muestra son iguales.

Tabla 3 *Clasificación de la muestra*

N ^a	POBLACIÓN RURAL	N° de pobladores dedicados a la producción de cacao
1	La Esperanza	8
2	La Alianza	12
3	Huallape	25
	Total	45

3.3.3. Muestreo

La Tesis estuvo conformada por 45 pobladores, es por ello que no se aplicará la fórmula.

(Porras, L.2017) indica, que el muestreo será el instrumento más estudiado en las investigaciones, teniendo como principal función examinar una población para obtener conclusiones sobre una realidad.

3.4. Técnicas e instrumentos de recolección de datos

Técnicas de recolección de datos

En esta indagación la técnica que uso para la recolección de datos fue la encuesta consiguiendo así un estudio más preciso y ver todos los acontecimientos que den fe para decretar la relación que pre existe entre el los beneficios tributarios y costo de producción.

Para Tamayo y Tamayo, M. (2017) son métodos que ayudan al investigador a construir una información mediante un conjunto de preguntas que nos ayudarán a la medición de unas variables.

Instrumento

En la indagación el instrumento usado para recoger datos fue el cuestionario, siendo esta herramienta considerada para seleccionar una investigación con información de carácter verídico y cierta.

(Arias, M. 2016) Un instrumento es conocido como un recurso ya sea digital o en papel donde se almacena, registra y se obtiene información, donde podemos decir como ejemplo que son los cuestionarios, entrevistas y otros.

Según (Díaz, M.2015) Una entrevista es considerada una técnica que se utiliza en una indagación para la recolección de datos; considerándose como una comunicación que existe entre investigador y el sujeto de estudio.

El cuestionario, según (Meneses, R. 2016) indica que son una serie de preguntas para obtener información de un grupo de estudio y análisis en una indagación.

Validez:

El instrumento fue efectuado mediante la opinión de expertos, quienes dieron por válido cada una de las variables. El instrumento mide los indicadores e indica el nivel de las conclusiones mediante los resultados logrados.

Según Koller, Levenson y Glück (2017) La validez del contenido es determinada y representada en la definición del instrumento, del grupo de ítems, aspectos gramaticales de los ítems y la claridad en los resultados obtenidos.

Análisis de Confiabilidad por el Coeficiente Alfa de Cronbach:

Nos muestra que todos los instrumentos usados crearon cálculos y resultados firmes y sólidos, con grado de confianza óptimo mostrando el monto real del indicador, también da la consistencia de las puntuaciones conseguidas de las mismas personas.

González Alonso, J., & Pazmiño Santacruz, M. (2015), mencionar que la confiabilidad nos indica el grado que al aplicarse en un mismo sujeto utilizando el mismo instrumento repetidamente se obtendrá los mismos resultados.

El autor explica que el indicador mientras tenga un mayor número de ítems, mayor fiabilidad contara en la escala.

Escala

Tabla 4 *Escala de Confiabilidad*

INTERVALOS	VALORACIÓN
(0 - 0.5)	Inaceptable
(0.5 - 0.6)	Pobre
(0.6 - 0.7)	Débil
(0.7 - 0.8)	Aceptable
(0.8 - 0.9)	Bueno
(0.9 - 1)	Excelente

Según Gaby Vargas Vargas (2017)

Para establecer el nivel de confiabilidad con el Alfa de Cronbach se manejó el software estadístico SPSS V.26.

Tabla 5 *Confiabilidad de la variable Beneficios tributarios.*

Estadísticas de fiabilidad

Alfa de Cronbach	N de elementos
,788	13

Fuente SSPs Vs. 26

Del programa SPSS se consiguió un Alfa de Cronbach con la 1era variable: Beneficios tributarios de 0.79 y con la 2da variable: Costo de Producción de 0.90 como el autor George y Malley (2017) nos indica que muestra que mientras el valor más se acerca a la unidad, más confiable y válido resulta.

Tabla 6 Validez de ítems

Estadísticas de total de elemento					
	Media de escala si el elemento se ha suprimido	Varianza de escala si el elemento se ha suprimido	Correlación total de elementos corregida	Alfa de Cronbach si el elemento se ha suprimido	
Los beneficios tributarios ayudan a obtener los resultados de los costos de producción.	29.9778	74.159	0.716	0.851	
Los pasos a seguir en el proceso de producción son de suma importancia para el producto final.	29.8444	75.362	0.667	0.855	
Los productores de cacao son informales y estarían realizando la evasión de impuestos.	29.9778	76.522	0.629	0.857	
Los beneficios establecidos por ley ayudan a los productores de cacao de Puerto Huallape.	30.0667	73.927	0.729	0.851	
Los productores de cacao de Puerto Huallape desean acogerse a un beneficio tributario, estos deberán de estar inscritos algún régimen establecido por ley.	29.9778	75.522	0.619	0.857	

Se podría obtener un menor precios en los productos al realizar la exoneración del IGV.	30.1778	77.331	0.609	0.858
La actividad de los productores de cacao contribuye con el crecimiento económico del pueblo.	29.9556	76.362	0.635	0.857
En Puerto Huallape existen el apoyo de inversores.	28.4000	85.382	0.238	0.875
Los productores de cacao de Puerto Huallape invierten frecuentemente en la compra de herramientas de trabajo.	30.2444	77.371	0.572	0.860
Los trabajadores obtienen una buena utilidad estos contarán con un mejor desempeño.	30.0222	79.477	0.498	0.864
Los productores de cacao invierten la gran mayoría de sus ganancias en terrenos agrícolas.	29.9556	74.407	0.651	0.855
Un productor de cacao invierte la gran mayoría de sus ganancias en terrenos agrícolas estarían realizando una buena inversión.	29.5333	75.345	0.541	0.862
Las inversiones realizadas por los productores de cacao generan un movimiento positivo en su flujo de caja.	29.0667	87.700	0.031	0.892

Fuente: SSPS Vs. 25

Tabla 7 Confiabilidad de la variable Costos de Producción.

Estadísticas de fiabilidad

Alfa de Cronbach	N de elementos
,900	11

Fuente SSPS Vs. 26

Del programa SPSS se consiguió un Alfa de Cronbach con la 1era variable: Beneficios tributarios de 0.79 y con la 2da variable: Costo de Producción de 0.90 como el autor George y Malley (2017) nos indica que

muestra que mientras el valor más se acerca a la unidad, más confiable y válido resulta.

Tabla 8 *Validez de ítems*

Estadísticas de total de elemento				
	Media de escala si el elemento se ha suprimido	Varianza de escala si el elemento se ha suprimido	Correlación total de elementos corregida	Alfa de Cronbach si el elemento se ha suprimido
La mano de obra es fundamental en el proceso de producción de Puerto Huallape.	27.4889	76.028	0.754	0.883
Los desastres naturales impactan negativamente en los sembríos de producción de cacao en Puerto Huallape.	27.3111	68.174	0.782	0.882
Los productores de cacao utilizan fertilizantes en sus siembras contarán con un mejor producto.	27.3778	78.149	0.674	0.888
La actividad de los productores de cacao contribuye con el crecimiento económico del pueblo.	27.5778	76.931	0.755	0.883
La reducción de los costos variables incentiva en los costos de producción.	26.7778	85.677	0.364	0.903
La materia prima es fundamental en el proceso de producción de Puerto Huallape.	27.2222	75.586	0.834	0.879
Los productores de cacao de Puerto Huallape cuentan con la supervisión de algún método ante las plagas.	27.3778	79.422	0.725	0.886
Las inversiones realizadas en abonos les garantiza una buena cosecha de cacao.	27.3333	66.909	0.863	0.875
Los productores de puerto huallape cuentan con solvencia para afrontar sus gastos en la producción.	27.2444	77.962	0.700	0.886
Las inversiones realizadas por los productores de cacao generan un movimiento positivo en su flujo de caja.	28.0222	92.022	0.080	0.912
Se puede obtener un menor precio en los productos al realizar un buen manejo de uso de Flujo de Caja.	28.0444	85.180	0.360	0.904

Fuente: SSPS Vs. 26

3.5. Procedimientos

El cuestionario realizado estuvo dirigido a todos los pobladores del puerto Huallape - Jaén - Santa Rosa.

Etapa de recolección de datos: Los pobladores de los caseríos del estudio fueron señalados mediante una elección según su actividad que es la producción del cacao en Puerto Huallape.

Etapa de análisis de datos: Teniendo la información se procederá a examinar a su vez procesar las argumentaciones conseguidas mediante la encuesta realizada en su momento, poniendo en manos de expertos y profesionales en la materia, lo cual se tendrá que él cual se espera obtener resultados óptimos.

Etapa de resultado: El proceso de la información se realizó en el programa (SPSS) y las conclusiones que tuvimos como resultado se juzgaron efectuando cotejos de sus bases técnicas y prácticas por medio de lo que se encontró mediante la discusión.

Etapa de elaboración de informe: Se culminó elaborando el informe con las fichas analizadas, posteriormente se perpetró el cronograma definitivo, y mediante este se cumplirá las medidas requeridas, según la distribución de la tesis señalada por la universidad.

3.6. Método de análisis de datos

La actual tesis tuvo por objetivo “Determinar de qué manera los beneficios tributarios influyen en el costo de producción del cacao en el puerto Huallape - Jaén - Santa Rosa, 2021”. Realizando un estudio cuantitativo.

Se utilizará el programa SPSS porque la investigación es cuantitativa ya que se utilizará la recopilación de datos para experimentar las hipótesis, en base a un cálculo numérico y análisis estadísticos.

La actual investigación tiene las siguientes variables

V1: Beneficios Tributarios

V2: Costos de producción

Estadística descriptiva: Este análisis de los datos se logró conseguir mediante las encuestas, elaborados por expertos, para poder conseguir características que nos permitan confirmar la hipótesis establecida.

En la estadística descriptiva ejecutaremos:

✓ Tablas de frecuencias.

✓ Gráficos de barras simple, rangos.

Estadística de prueba o inferencial: Se ejecuta la prueba de hipótesis.

Prueba de hipótesis: En la presente tesis se manejó la prueba de correlación de Rho Spearman, ya que, los datos varían según su distribución.

Tabla 9 *Grado de relación según Rho Spearman*

Rango	Relación
-0.91 a 1.00	Correlación negativa perfecta
-0.76 a -0.90	Correlación negativa muy fuerte
-0.51 a -0.75	Correlación negativa considerable
-0.11 a -0.50	Correlación negativa media
-0.01 a -0.10	Correlación negativa débil
0.00	No existe correlación
+0.01 a +0.10	Correlación positiva débil
+0.11 a +0.50	Correlación positiva media
+0.51 a +0.75	Correlación positiva considerable
+0.76 a +0.90	Correlación positiva muy fuerte
+0.91 a 1.00	Correlación positiva perfecta

Fuente: Elaboración propia

En la ejecución de estos modelos se usó el siguiente programa informáticos: el SPSS V. 26

3.7. Aspectos éticos

La presente tesis se efectuó con ayuda de la guía de elaboración del trabajo de investigación de la Universidad César Vallejo, también considerando la información de diferentes tesis de grados y títulos, a su vez usando también las normas APA Séptima edición, y aplicando el desempeño de la ética profesional, empleando los elementos morales y sociales, guiándonos por reglas y normas justificados en la conducta.

En breve se le explicara los principios que tomamos en cuenta:

- **Compromiso ético profesional:**

La información presentada es auténtica, desarrollándose de manera honesta y formal, toda la información evidenciada se extrajo de artículos científicos, libros confiables, tesis, opiniones de expertos sobre el tema.

- **Objetividad:**

En esta investigación se puede denotar la imparcialidad, esto se debe gracias al contenido que se puede desarrollar y así de esta manera poder lograr el efecto adecuado.

- **Respeto:**

Es muy importante por ello el desarrollo que realizamos se hizo en base a este principio, por el gran trabajo de las empresas que se investigó y los conocimientos que nos ayudó a poder terminar con la investigación.

IV. RESULTADOS

Se expresó todos los datos obtenidos o recolectados logrando mantener nuestro objetivo de la investigación, teniendo en cuenta que nuestro enfoque es cuantitativo. En el presente se manifestará los datos recogidos, teniendo en cuenta el objetivo, así como determinar de qué manera los beneficios tributarios se relacionan con el costo de producción del cacao en el puerto Huallape - Jaén - Santa Rosa, 2021.

Análisis descriptivo de la variable Beneficios Tributarios

Tabla 10 Descripción Beneficios Tributarios - Tratamientos tributarios

Válido

	Frecuencia	Porcentaje
Bajo	35	77.8
Medio	8	16.6
alto	2	6.7
total	45	100

Figura 1

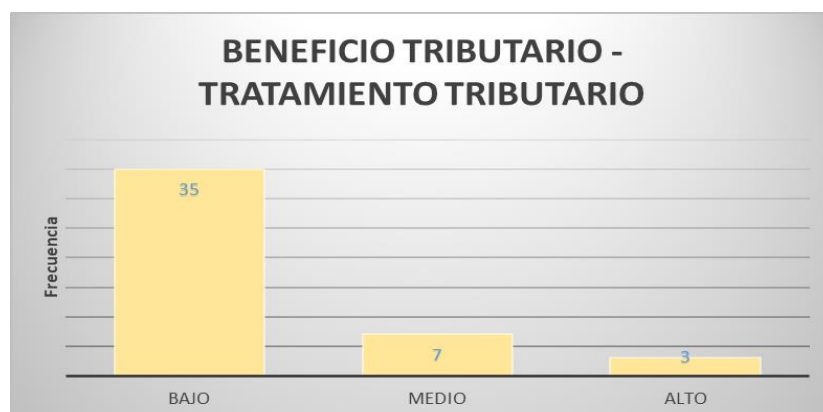

Comentario:

Según lo indicado en la tabla N° 10 y la figura N° 1 se encontró que del 100% de los interrogados, en Puerto Huallape los productores del cacao manifiestan que el 77.8% se encuentran en el término bajo, el 16.6% se encuentran en el término medio, y el 6.7% se encuentran en el término alto.

Tabla 11 Descripción Exoneraciones tributarias

Válido

	Frecuencia	Porcentaje
Bajo	35	77.8
Medio	8	17.8
Alto	2	4.4
Total	45	100

Figura 2

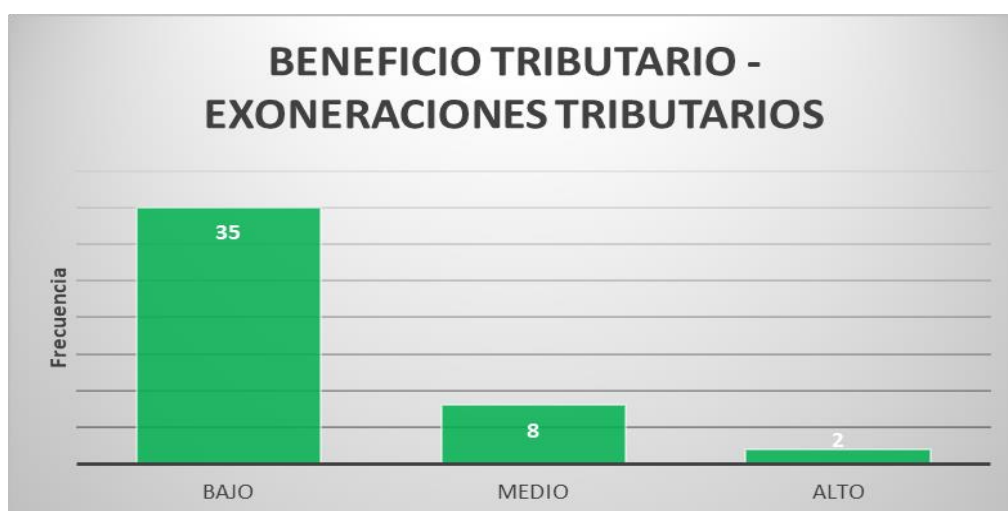

Comentario:

Según lo indicado en la tabla N°11 y la figura N°2 se encontró que del 100% de los interrogados, en Puerto Huallape los productores del cacao manifiestan que el 77.8 % se encuentran en el término bajo, el 17.8% se encuentran en el término medio, y el 4.4% se encuentran en el término alto.

Tabla 12 Descripción Rentabilidad

Válido

	Beneficios tributarios	Rentabilidad
Bajo	14	31.1
Medio	27	60
Alto	4	8.9
Total	45	100

Figura 3

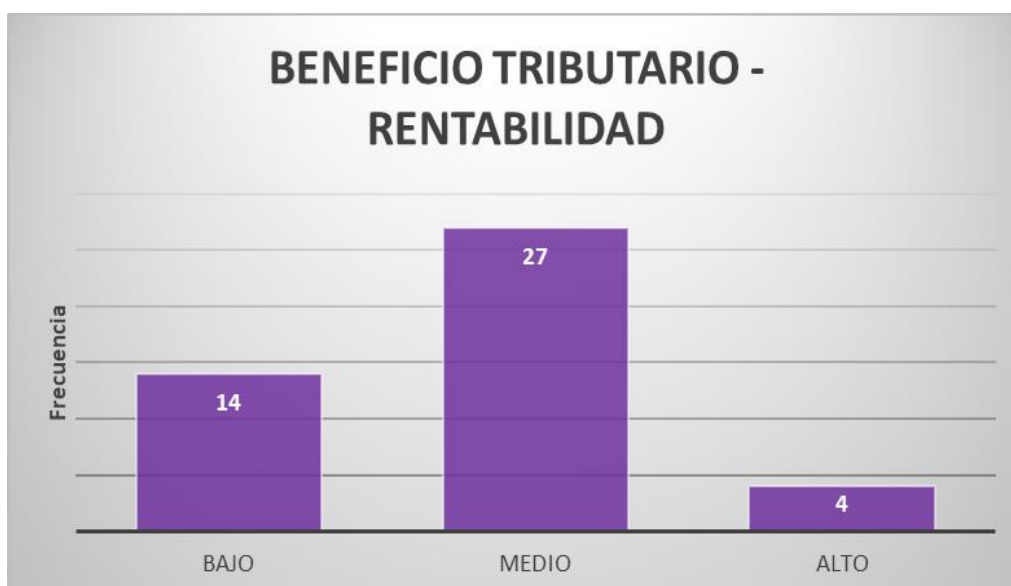

Comentario:

Según lo indicado en la tabla N°12 y la figura N° 3 se encontró que del 100% de los interrogados, en Puerto Huallape los productores del cacao manifiestan que el 31.1% se encuentran en el término bajo, el 60.0% se encuentran en el término medio, y el 8.9% se encuentran en el término alto.

Tabla 13 Descripción costos Fijos

Valido

	Costos de producción	Costos fijos
Bajo	25	55.6
Medio	8	17.8
Alto	12	26.7
Total	45	100

Figura 4

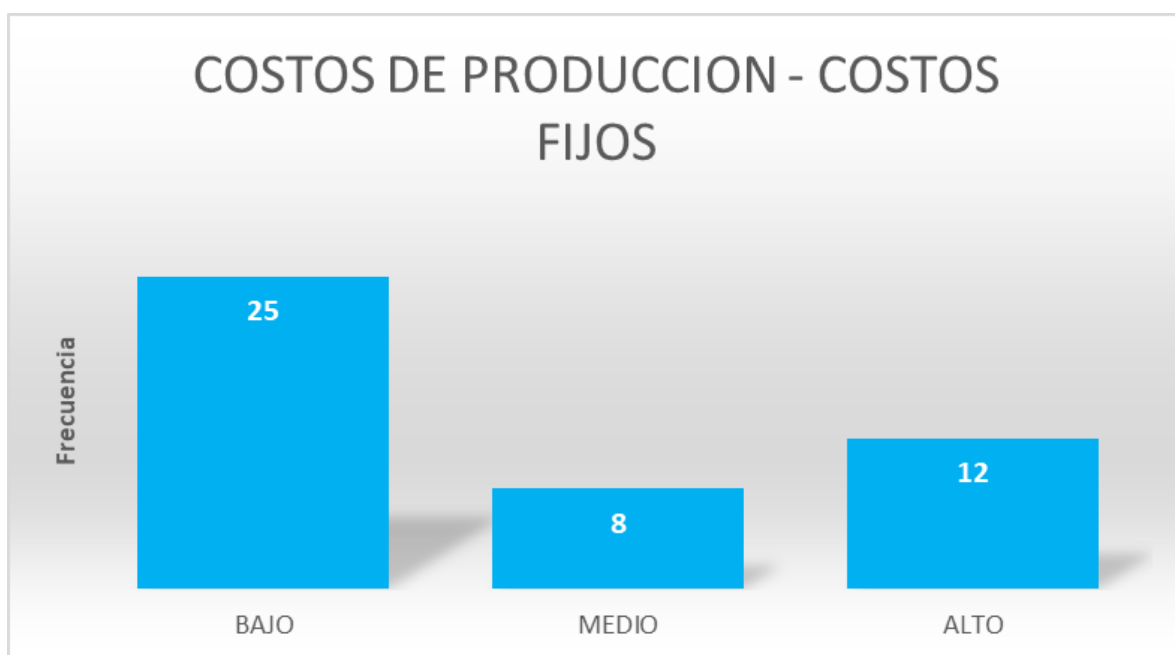

Comentario:

Según lo indicado en la tabla N° 13 y la figura N° 4 se encontró que del 100% de los interrogados, en Puerto Huallape los productores del cacao manifiestan que el 55.6% se encuentran en el término bajo, el 17.8% se encuentran en el término medio, y el 26.7% se encuentran en el término alto.

Tabla 14 Descripción costos Variable

Valido

	Costos de producción	Costos variables
Bajo	21	46.7
Medio	8	17.8
Alto	16	35.6
Total	45	100

Figura 5

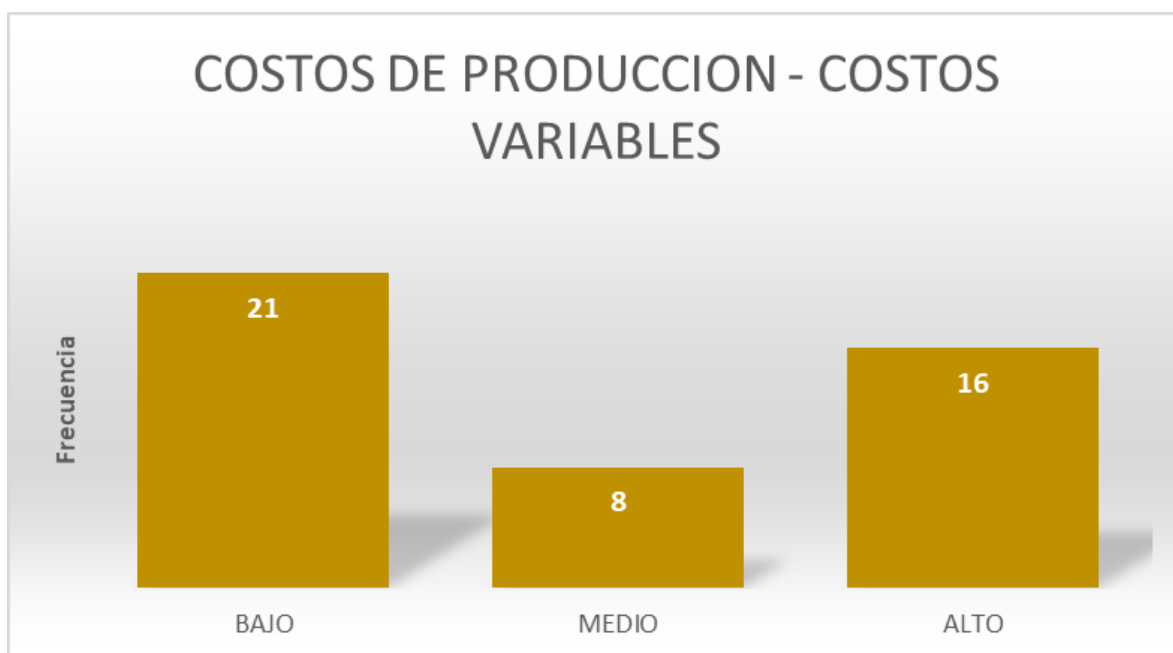

Comentario:

Según lo indicado en la tabla N° 14 y la figura N° 5 se encontro que del 100% de los interrogados, en Puerto Huallape los productores del cacao manifiestan que el 46.7% se encuentran en el término bajo, el 17.8% se encuentran en el término medio, y el 35.6% se encuentran en el término alto.

Tabla 15 Descripción Flujo de Caja

Valido	Costos de producción	Flujo de caja
Bajo	32	71.1
Medio	12	26.7
Alto	1	2.2
Total	45	100

Figura 6

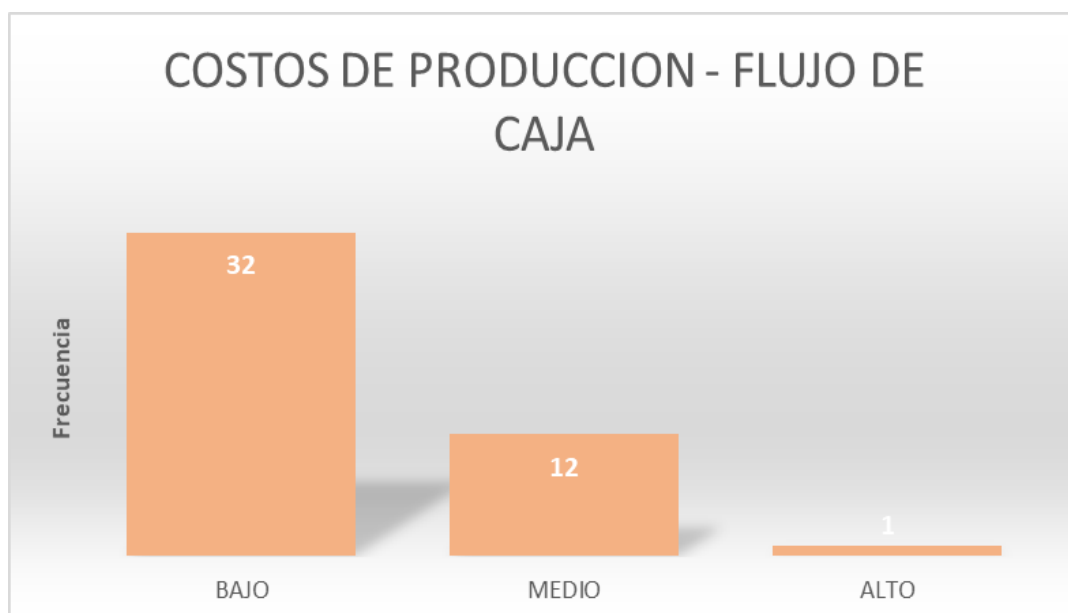

Comentario:

Según lo indicado en la tabla N° 15 y la figura N° 6 se encontro que del 100% de los interrogados, en Puerto Huallape los productores del cacao manifiestan que el 71.1% se encuentran en el término bajo, el 26.7% se encuentran en el término medio, y el 2.2% se encuentran en el término alto.

Nivel Inferencial

Hipótesis General

1. Planteamiento de hipótesis

H₁: Determinar de qué manera los beneficios tributarios se relacionan con el costo de producción del cacao en el puerto Huallape - Jaén - Santa Rosa, 2021.

H₀: Determinar de qué manera los beneficios tributarios no se relacionan con el costo de producción del cacao en el puerto Huallape - Jaén - Santa Rosa, 2021.

I. N. de significancia: $\alpha = 0.05\% \rightarrow 5\%$ como máximo

II. R. de decisión: $p \geq \alpha \rightarrow$ se considera la hipótesis nula H₀

$p \leq \alpha \rightarrow$ se considera la hipótesis alterna H₁

Tabla 16 *Coefficiente de correlación entre los Beneficios Tributarios y el Costo de Producción.*

Correlaciones			Beneficios tributarios	Costos de producción
R. de spearman	Beneficios tributarios	C. de correlación	1000	812
		Sig.(b)	,	0.000
		Total	45	45
	Costos de producción	C. de correlación	812	1000
		Sig.(b)	0.000	.
		Total	45	45

La correlación es sig. en el nivel 0,01 (bilateral).

El N. de significancia que se obtuvo fue = 0.000 siendo menor a 0.05, por lo que no se considera la hipótesis nula, y se acepta la hipótesis alterna, es decir que los beneficios tributarios se relacionan con el costo de

producción del cacao. Además, el coeficiente de correlación R. Spearman que se obtuvo fue 0.812, enseña que los beneficios tributarios se relacionan con el costo de producción del cacao, teniendo un C. de correlación considerable y con un signo positivo. Por lo que los beneficios tributarios se relacionan con el costo de producción del cacao.

Hipótesis específica 1

1. Planteamiento de hipótesis

H₁: Los beneficios tributarios tienen relación positivamente con los costos fijos en la producción del cacao en puerto HUALLAPE-Jaén - Santa Rosa – año 2021.

H₀: Los beneficios tributarios no tienen relación positiva con los costos fijos en la producción del cacao en puerto HUALLAPE-Jaén - Santa Rosa – año 2021.

2. N. de significancia: $\alpha = 0.05\% \rightarrow 5\%$ como máximo

3. R. de decisión: $p \geq \alpha \rightarrow$ se considera la hipótesis nula H₀

$p \leq \alpha \rightarrow$ se considera la hipótesis alterna H₁

Tabla 17 Coeficiente de correlación entre el Beneficios tributarios y Costos fijos.

Correlaciones			Beneficios tributarios	Costos fijos
R. de spearman	Beneficios tributarios	C. de correlación Sig.(b)	1000	719
	Costos fijos	C. de correlación Sig.(b)	719	1000
		Total	45	45
		Total	45	45

** La correlación es sig. en el nivel 0,01 (b).

El N. de significancia que se obtuvo fue = 0.000 siendo menor a 0.05, por lo que no se considera la hipótesis nula, y se acepta la hipótesis alterna, es decir que los beneficios tributarios se relacionan con los costos fijos de producción del cacao. Además, el coeficiente de correlación R. Spearman que se obtuvo fue 0.719, enseña que los beneficios tributarios se relacionan con los costos fijos de producción del cacao, teniendo un C. de correlación considerable y con un signo positivo. Por lo que los beneficios tributarios se relacionan con el costo de producción del cacao.

Hipótesis específica 2

1. Planteamiento de hipótesis

H₁: Los beneficios tributarios tienen relación positivamente con los costos variables en la producción del cacao en puerto HUALLAPE-Jaén - Santa Rosa – año 2021.

H₀: Los beneficios tributarios tienen no relación positivamente con los costos variables en la producción del cacao en puerto HUALLAPE-Jaén - Santa Rosa – año 2021.

.

2. N. de significancia: $\alpha = 0.05\% \rightarrow 5\%$ como máximo

3. R. de decisión: $p \geq \alpha \rightarrow$ se considera la hipótesis nula H₀

$p \leq \alpha \rightarrow$ se considera la hipótesis alterna H₁

Tabla 18 *Coeficiente de correlación entre el Beneficios tributarios y costos variables.*

Correlacione	Beneficio	Costos
s	s	variabl
	tributario	es
	s	

Rho de Spearman	Beneficios tributarios	C. de correlación	1000	580
		Sig.(b)		0,000
		Total	45	45
	Costos variables	C. de correlación	580	1000
		Sig.(b)	0,000	
	Total		45	45

** . La correlación es sig. en el nivel 0,01 (b).

El N. de significancia que se obtuvo fue = 0.000 siendo menor a 0.05, por lo que no se considera la hipótesis nula, y se acepta la hipótesis alterna, es decir que los beneficios tributarios se relacionan con el costo Variables de producción del cacao. Además, el coeficiente de correlación R. Spearman que se obtuvo fue 0.580, enseña que los beneficios tributarios se relacionan con los costos variables de producción del cacao teniendo un C. de correlación considerable y con un signo positivo. Por lo que los beneficios tributarios se relacionan con el costo de producción del cacao.

Hipótesis específica 3

1.planteamiento de la hipótesis

Los beneficios tributarios se relacionan positivamente con el flujo de caja en la producción del cacao en Puerto HUALLAPE-Jaén - Santa Rosa – año 2021.

Los beneficios tributarios no se relacionan positivamente con el flujo de caja en la producción del cacao en Puerto HUALLAPE-Jaén - Santa Rosa – año 2021.

2. N. de significancia: $\alpha = 0.05\% \rightarrow 5\%$ como máximo

3. R. de decisión: $p \geq \alpha \rightarrow$ se considera la hipótesis nula H0

$p \leq \alpha \rightarrow$ se considera la hipótesis alterna H1

Tabla 19 *Coeficiente de correlación entre los beneficios tributarios y el flujo de caja*

Correlación			Beneficios tributarios	Flujo de caja
Rho de Spearman	Beneficios tributarios	C. de correlación Sig.(b)	1000	326
		Total	45	45
	Flujo de caja	C. de correlación Sig.(b)	326	1000
			0.029	
		Total	45	45

*. La correlación es sig. en el nivel 0,05 (b).

El N. de significancia que se obtuvo fue = 0.029 siendo menor a 0.05, por lo que no se considera la hipótesis nula, y se acepta la hipótesis alterna, es decir que los beneficios tributarios se relacionan con el costo Variables de producción del cacao. Además, el coeficiente de correlación R. Spearman que se obtuvo fue 0.326, enseña que los beneficios tributarios se relacionan con los costos variables de producción del cacao con un coeficiente de correlación positiva considerable y positiva. Por lo que los beneficios tributarios tienen relación con el costo de producción del cacao.

V. DISCUSIÓN

Los resultados obtenidos en la tesis se logra obtener las siguientes interpretaciones.

Esta tesis cuenta con un objetivo que es Determinar de qué manera los beneficios tributarios se relacionan con el costo de producción del cacao en el puerto Huallape - Jaén - Santa Rosa, 2021. Se realizó un estudio de fiabilidad de los instrumentos, en el cual utilizamos primero el Alfa de Cronbach en donde obtuvimos el monto de 0.788 en la primera variable y 0.900 con la segunda variable.

Para los instrumentos de las variables Beneficios tributarios y Costos de producción, la primera está conformada por 12 ítems y la segunda contiene 11 ítems, teniendo un nivel de confiabilidad de 90% y un valor correcto en el Alfa de Cronbach, porque tiene un valor que se aproxima más a 1 le dan fe a la confiabilidad de dicha escala, por lo que se admite decir que los instrumentos usados son competentemente y confiables.

Por consecuencia podemos indicar que los beneficios tributarios se relacionan con el costo de producción del cacao en el Puerto Huallape-Jaén - Santa Rosa, 2021, debido a los resultados logrados en la hipótesis general, con prueba de R. de Spearman y N. de significancia del 5%, muestran el valor de $p=0.000$ que es menor a 0.05, e indica que no se considera la hipótesis nula y se considera la hipótesis alterna. Además, el C. de correlación R. Spearman se obtuvo fue 0,812, indica que los beneficios tributarios se relacionan con el costo de producción del cacao en el Puerto Huallape-Jen -Santa Rosa,2021, es positivo. Asimismo, podemos decir que el estudio realizado por Reymundo, E (2017) quien señala que los beneficios tributarios en las micro, pequeñas y empresas del departamento de Huancavelica, son acogidos positivamente por las localidades que tienen bajos recursos, ya que según el análisis realizado en el año 2016 nos indica que más del 50% de las empresas han logrado crecer con los incentivos que nos brinda el estado peruano. En comparación con lo que nos indica la ley amazónica 27037, que todas las empresas situadas en los departamentos de Loreto, Ucayali y Madre de Dios contarán con este beneficio de la exoneración del IGV que se aplica al petróleo, gas natural y sus derivados,

y por otro lado Hoyos, A (2017) nos indica los costos de producción con los beneficios guardan una relación y así poder ver su verdadera ganancia obtenida.

También en los resultados obtenidos de la hipótesis específica N° 1 con prueba de R. de Spearman, y nivel de significancia o el valor de $p= 0.000$ menor que 0.05 , se estima un nivel de confianza de 95% con un margen de error de 5% , teniendo en cuenta que la hipótesis nula no se considera y se admite la hipótesis alterna, deduciendo que los beneficios tributarios se relacionan con el costo fijos del cacao en el Puerto Huallape-Jen -Santa Rosa,2021. El coeficiente de correlación Rho Spearman = 0.719 . Estos resultados confirman el estudio Ruiz de castilla, R. (2019) los beneficios tributarios al ser oportunidades que se le brinda a todos los contribuyentes tienen una relación positiva puesto que sus costos fijos intervienen en la producción de su producto que comercializan, teniendo así un control de lo que se gastaría periódicamente, es por ello que los pobladores aunque no tengan los conocimientos necesarios por falta de capacitaciones o incentivos directos por parte de su municipalidad, de manera empírica y sin formatos y solo por aote logran tener su control que ellos lo entienden .

Asimismo, obtuvimos los siguientes resultados de la hipótesis específica N.º 2, se utilizó la prueba de R. de Spearman y nivel de significancia o valor $p= 0.000$ menor a 0.05 . Se menciona que no se considera la hipótesis nula y se acepta la hipótesis alterna, indicando que los beneficios tributarios se relacionan con el costo variables en la producción del cacao en el Puerto Huallape-Jen - Santa Rosa,2021. Además, el coeficiente de correlación Rho Sperman = 0.580 indica que los beneficios tributarios se relacionan con el costo variables en la producción del cacao en el Puerto Huallape - Jaén -Santa Rosa,2021 Así mismo estos resultados coinciden con Acosta, J. (2018) que nos indica que los costos variables son aquellos que tienden a fluctuar en proporción al volumen de ventas de artículos a la prestación de un servicio, considerando los productos que pueden ser sus materias primas y estos puedan estar exonerados o contener algún beneficio tributario para el contribuyente, es por ello que no siempre los pobladores pueden tener un control ya que los costos variables dependerán del

nivel de producción de su producto, teniendo como producto final y dejando su marca característica que lo diferencian del resto de sus competencia.

En la hipótesis específica N° 3 se obtuvo los siguientes resultados, en la prueba de R. de Spearman y nivel de significancia o valor $p= 0.000$ siendo menor a 0.05. La hipótesis nula termina siendo rechazada y se acepta la hipótesis alterna, indicando que los beneficios tributarios se relacionan con el flujo de caja en la producción del cacao en Puerto HUALLAPE-Jaén - Santa Rosa – año 2021. Teniendo un coeficiente de correlación Rho Spearman = 0.326 donde nos especifica que la hipótesis específica se relaciona. Así mismo Zapata, P. (2017) nos indica que existe una relación directa los beneficios tributario y flujos de caja ya que entre ellos contabilidad de costos son técnicas especializadas de contabilidad en las que se desarrolla diversos procedimientos y métodos para el registro, la interpretación y resumir ciertos procedimientos según lo que éste solicite para la fabricación, prestación de servicios, las actividades inherentes a la elaboración de productos” (p.22). coincidiendo con el autor y viendo su relación entre ellos, de cierta manera los flujos de caja nos servirán para ver los movimientos del dinero que cuente y que está destinado para la producción y poder solventar los costos fijos y variables de una producción en un periodo de tiempo, aunque muchos de los contribuyentes no cuentan con un formato para llevar a cabo su flujo ellos manejan una forma de verlo de forma de anote y así hacer su control a su manera.

Definitivamente considero que este estudio contribuirá para apoyar a futuras investigaciones, ya que brindará ideas nuevas sobre los beneficios tributarios y los costos de producción del cacao en el Puerto Huallape-Jen -Santa Rosa,2021.

VI. CONCLUSIONES

La investigación realizada de este trabajo nos brinda las siguientes conclusiones:

- 1) Según nuestro objetivo general se pudo establecer que los beneficios tributarios se relacionan con el costo de producción del cacao en el puerto Huallape - Jaén - Santa Rosa, 2021. Llegamos a esta conclusión, en la cual tomamos en cuenta que los productores de cacao del Puerto Huallape se puedan acoger a todos los beneficios y exoneraciones tributarias que la amazonia cuenta que es la 27037 en donde los empresarios formales pueden gozar de estos atributos, sin embargo, muchos no gozan de estos ya que son informales y no optan por ello se sabe que esto se da ya que no cuentan con la información necesaria, a su vez los costos de producción les servirá para el manejo de sus costos en su producción..
- 2) Podemos confirmar que el primer objetivo específico se puede expresar de qué manera los beneficios tributarios tienen relación con los costos fijos en la producción del cacao en puerto HUALLAPE-Jaén - Santa Rosa – año 2021. Se llegó a esta conclusión que los costos fijos en los productores de cacao son de suma importancia ya que les ayudará con la determinación de los precios finales a todos los bienes o servicios que puedan suministrar, por lo que deben de ser incluidos dentro de los presupuestos por ser costos que se presentan de forma constante y permanente los productores no lo llegan a implementar por falta de conocimiento.
- 3) según el segundo objetivo específico se llegó a analizar de qué manera los beneficios tributarios tienen relación positivamente con los costos variables en la producción del cacao en puerto HUALLAPE-Jaén - Santa Rosa – año 2021.se pudo llegar a esta conclusión que los costos variables en los productores de cacao dependen a sus ventas realizadas se sabe que sus incrementaciones se deben a la producción o comercialización de productos durante un periodo establecido.
- 4) Según el tercer objetivo específico se llegó a indagar cómo los beneficios tributarios se relacionan con el flujo de caja en la producción del cacao en Puerto HUALLAPE-Jaén - Santa Rosa – año 2021.se pudo llegar a esta conclusión luego de indagar que el flujo de caja en los productores de cacao

seria de mucha importancia ya que contarían con la información detallada de sus egresos e ingresos de dinero que cuentan y así poder cumplir con sus obligaciones monetarias pero sabe que no lo llegan a implementar por falta de conocimiento.

VII. RECOMENDACIONES

Recomendamos al gerente de la municipalidad del C.P Puerto Huallape a realizar charlas informativas a los pobladores acerca de los temas tributarios y exoneraciones con las que cuenta, a su vez que también los pobladores tomen más interés acerca de la información brindada y así de una u otra forma llegar a formalizarse y poder gozar de todos los beneficios que esta les ofrece.

Recomendamos al gerente de la municipalidad del C.P Puerto Huallape a realizar charlas y capacitaciones informativas a los pobladores, referente a sus costos fijos y los beneficios tributarios ya que cuentan con las exoneraciones de sus tributos siempre en cuando el producto final se de en nuestra amazonia peruana y si deciden realizar alguna exportación de su producto hacia algún mercado contarán con unos excelentes resultados monetarios.

Recomendamos al gerente de la municipalidad del C.P Puerto Huallape a realizar charlas y capacitaciones de la importancia que tiene los costos variables y solicitar como pedido al estado que puedan crear más leyes que beneficien tributariamente a todos los pobladores y sus alrededores.

Recomendamos al gerente de la municipalidad del C.P Puerto Huallape a repartir folletos y brindar capacitaciones a todos los pobladores en general del tema del flujo de efectivo, su manejo y sus ventajas, y también que considere una licitación para la construcción de oficinas de SUNAT, ya que en muchos casos para que los pobladores cuenten con esa información tienen que apersonarse a Jaén que queda a 3 horas del C.P.

REFERENCIAS

- Ancho, R. (2019). *El flujo de caja como herramienta financiera para la toma de decisiones de la Empresa Jp Pallets S.A.C en Huachipa, 2018*. bachiller en ciencias contables.
- Arias-Gómez, Jesús, Villasís-Keever, Miguel Ángel, Miranda Novales, María Guadalupe (2016). *El protocolo de investigación III: la población de estudio*. Revista Alergia México. Recuperado de: <https://www.redalyc.org/articulo.oa?id=486755023011>.
- Amasifuen Reategui, M. (2019). *Análisis de la aplicación de Normas y Principios Contables en la determinación de la razonabilidad de los estados financieros de la Asociación Educativa Adventista Nor Oriental*. *Contabilidad Y Negocios*, 14(28), 143-159. Recuperado a partir de <https://doi.org/10.18800/contabilidad.201902.008>.
- Católico Segura, D., Urbina Ayure, J., & Gutiérrez Rojas, J. (2019). *La incidencia de las Normas Internacionales de la Información Financiera sobre la revelación de la información contable en empresas colombianas*. *Apuntes Contables*, (23), 85-105. <https://doi.org/10.18601/16577175.n23.06>.
- Cuevas, C. (2001). *Contabilidad de costos*. Colombia. Pearson education de Colombia LTDA.
- Diaz Llanes, Miguel (2010). *EL ANÁLISIS DE LOS ESTADOS CONTABLES EN UN ENTORNO DINÁMICO Y GERENCIAL DE LA EMPRESA*. *Revista Universo Contábil*, 6(2), 121-140. [fecha de Consulta 26 de Mayo de 2021]. ISSN: 1809-3337. Disponible en: <https://www.redalyc.org/articulo.oa?id=117015183008>.
- Effio, P. y Valdiviezo, R. (2018). *Contabilidad sectorial comercial, servicios, industrial, construcción, educación y amazonia*. (1.a ed). Perú: Pacifico.

Flores, A. (2018). *Análisis de producción del cacao y su rentabilidad agrícola en el cantón Milagro, Provincia del Guayas, Ecuador*. Propuesta práctica del examen de grado o de fin de carrera (de carácter complejo), universidad estatal de Milagro.

Fernández Pomalaza, W., De la Cruz Rodríguez, K., Vergara Durand, C., & Gonzales Flores, S. (2015). *NIC 1: Presentación de estados financieros*. *Revista De Investigación Valor Contable*, 1(1). <https://doi.org/10.17162/rivc.v1i1.835>.

Fernández Pomalaza, W., De la Cruz Rodríguez, K., Vergara Durand, C., & Gonzales Flores, S. (2015). *NIC 1: Presentación de estados financieros*. *Revista De Investigación Valor Contable*, 1(1). <https://doi.org/10.17162/rivc.v1i1.835>.

Huayna, I. (2017). *Los beneficios tributarios y su impacto en la recaudación fiscal de Perú en el 2016*. (Tesis de Bachiller, Universidad USMP).

Instituto Mexicano de Contadores Públicos. (2019). *Normas de información financiera*. México. CINIF.

Intuit (2017). *¿Qué son las reducciones de IMPUESTOS?* Mensaje en un blog. Recuperado de <http://turbotax.intuit.com/tax-tips/en-español/que-son-reducciones-de-impuestos/L1UmjuBNM>.

Janampa, G. (2017). *Las normas internacionales de información financiera y la toma de decisiones financieras en las empresas*. Perú. UNMSM Quipucamayoc.

- Linares, V. (2017). *El sistema tributario peruano y los tributos*. LIMA. Perú.
- Lopez, M. Gomez, X. (2018). *Gestión de costos y precios*. México. Patria educación.
- Medellin Ramirez, J. (2015). Interpretación adecuada de los estados financieros en términos fiscales en la formación del profesional contable. Universidad Autónoma de San Luis Potosí. México.
- Magueyal, J. (2020) Análisis y reflexiones sobre los costos de producción y ventas. Editorial Digital. México. Recuperado a partir de: https://books.google.com.pe/books?id=k1XUDwAAQBAJ&printsec=frontcover&dq=COSTO+DE+PRODUCCION&hl=es419&sa=X&redir_esc=y#v=onepage&q&f=false
- Montoya, E. (2016). Producción y rentabilidad de cacao criollo (THEOBROMA CACAO I.) orgánico y convencional en el valle de Cheni, distrito río negro – Satipo. Maestro Scientiae en desarrollo sostenible. universidad nacional del centro del Perú.
- MUÑOZ, M.(2017). Evaluación del sistema tributario y liquidez dentro de las MYPES Italia: EDICIONES CIAT.
- Olavarria Perez, J. Ontaneda Gonzales, D. y Zapata Soto, R. (2017). *Obras por impuestos, beneficio tributario y deficit habitacional en el sector D en el distrito de San Juan de Lurigancho*. (Tesis de Magister, Universidad UPC).
- Ortiz ,D y Anaya, H (2009). *Flujo de caja* .Colombia.
- Ruiz de Castilla P, F. (2018). *Beneficios tributarios en la ley de la Amazonia*. Revista Actualidad Empresarial.
- Silva, I. (2018). Análisis financiero de los estados financieros para la toma de decisiones financieras (Trabajo de investigación). Repositorio de la

Universidad Privada del Norte. Recuperado de <http://hdl.handle.net/11537/21302>.

Obregón Valerio, J. D., Santamaria Gobeia, A., & Yupa Minaya, W. (2016). *El costo de producción del cacao y la rentabilidad de la Cooperativa Agraria Industrial Naranjillo – período 2014*. Título Profesional De Contador Público. Universidad Nacional “Hermilio Valdizán” – Huánuco.

Perdomo, A (2017). *Análisis e interpretación de estados financieros*. Editora Rodriguez. México.

Porlles Loarte, José, & Quispe Atúnkar, Carlos, & Salas Colottar, Gilberto (2013). *Pronóstico financiero: métodos rápidos de estimación del fondo de maniobra o capital de trabajo estructural - Caso de una empresa comercial*. Industrial Data, 16(1),29-36.[fecha de Consulta 27 de Mayo de 2021]. ISSN: 1560-9146. Disponible en: <https://www.redalyc.org/articulo.oa?id=81629469004>.

Rodríguez, D.(2012). *La importancia de la rentabilidad y su relación con la evasión tributaria de los comerciantes ferreteros del área comercial denominada abarracan* (TESIS DE GRADO). UNIVERSIDAD NACIONAL DE TRUJILLO.

Rodríguez, C.(2013). *Análisis de estados financieros*. BOGOTA: ORIEL AMAT.

RIBBECK GÓMEZ, C. (2014). *Análisis E Interpretación De Estados Financieros: Herramienta Clave Para La Toma De Decisiones En Las Empresas De La Industria Metalmeccánica Del Distrito De Ate Vitarte, 2013*. (Tesis de maestría).

Ríos, M. L. (2006). *La esencia económica sobre la forma en el registro de los instrumentos financieros*. *Contabilidad Y Negocios*, 1(2), 7-10. Recuperado a partir de <http://revistas.pucp.edu.pe/index.php/contabilidadyNegocios/article/view/1930>.

Rodríguez Guzmán, D. (2014). *Cómo afectará la aplicación de las normas internacionales de contabilidad a las pymes en Colombia*. *Apuntes Contables*, (17). Recuperado a partir de <https://revistas.uexternado.edu.co/index.php/contad/article/view/3974>.

Robayo Ponce, Guido Manuel (2018). *Los costos de producción y su impacto en la rentabilidad del cacao*. Guayaquil. ULVR. Facultad de Ciencias Administrativas Carrera de Contabilidad y Auditoría. 86 p.

Ríos, María Luz (2006). *La esencia económica sobre la forma en el registro de los instrumentos financieros*. *Contabilidad y Negocios*, 1(2),7-10.[fecha de Consulta 27 de Mayo de 2021]. ISSN: 1992-1896. Disponible en: <https://www.redalyc.org/articulo.oa?id=281621766002>.

Sarmiento Pavas, D. (2006). Normas internacionales de información financiera (NIIF) y normas de contabilidad financiera (FAS): convergencia y divergencia. *Apuntes Contables*, (11). Recuperado a partir de <https://revistas.uexternado.edu.co/index.php/contad/article/view/1345>.

Suxe, E. (2016). *Relación de la cadena productiva del manejo integral del cultivo de cacao y la rentabilidad económica de la estación experimental Juan Bernito – Instituto de Cultivos Tropicales, San Martín 2016*. TESIS Para Optar Al título profesional de economista. UNIVERSIDAD NACIONAL DE SAN MARTÍN – TARAPOTO.

Sevillano, G. (2006). *Análisis de rentabilidad del cultivo de cacao del caserío de balsa probana • Tocache*. Para optar el Título Profesional de: ECONOMISTA, UNIVERSIDAD NACIONAL AGRARIA DE LA SELVA TINGO MARIA.

Tostes Vieira, Marta, & Chero Senmache, Limberg (2010). *Análisis comparativo de la responsabilidad social en el sector financiero: estudios de caso en Perú y Brasil 2007–2009*. Derecho PUCP, (64),299-324.[fecha de Consulta 27 de Mayo de 2021]. ISSN: 0251-3420. Disponible en: <https://www.redalyc.org/articulo.oa?id=533656151018>.

Trigoso, w. (2014). *La Rentabilidad del Cacao en la provincia de Mariscal Cáceres, Región San Martín*. Maestro en ciencias económicas, universidad nacional agraria de la selva.

Vidal, K. y Gonzales, J. (2014). *Proyectos: evaluación y formulación*.

Villanueva, B. (2011). Los beneficios tributarios: Exoneración, inafectación, entre otros. Revista actualidad empresarial. Argentina. Alfaomega.

ANEXOS N^o 1: *MATRIZ DE CONSISTENCIA*

**BENEFICIOS TRIBUTARIOS Y EL COSTO DE PRODUCCIÓN DEL CACAO
EN EL PUERTO HUALLAPE – JAEN – SANTA ROSA, 2021**

Problemas	Objetivos	Hipótesis	Variables
GENERAL ¿De qué manera los beneficios tributarios se relacionan con el costo de producción del cacao en el puerto Huallape - Jaén - ¿Santa Rosa, 2021?	GENERAL Determinar de qué manera los beneficios tributarios se relacionan con el costo de producción del cacao en el puerto Huallape - Jaén - Santa Rosa, 2021.	GENERAL Los beneficios tributarios se relacionan positivamente con el costo de producción del cacao en el puerto Huallape - Jaén - Santa Rosa, 2021.	Costos de producción
ESPECÍFICO ¿De qué manera los beneficios tributarios tienen relación con los costos fijos en la producción del cacao en puerto HUALLAPE-Jaén - Santa Rosa – año 2021?	ESPECÍFICO Determinar de qué manera los beneficios tributarios tienen relación con los costos fijos en la producción del cacao en puerto HUALLAPE-Jaén - Santa Rosa – año 2021.	ESPECÍFICO Los beneficios tributarios tienen relación positivamente con los costos fijos en la producción del cacao en puerto HUALLAPE-Jaén - Santa Rosa – año 2021.	
¿De qué manera los beneficios tributarios tienen relación con los costos variables en la producción del cacao en puerto HUALLAPE-Jaén - Santa Rosa – año 2021?	Especificar de qué manera los beneficios tributarios tienen relación con los costos variables en la producción del cacao en puerto HUALLAPE-Jaén - Santa Rosa – año 2021.	Los beneficios tributarios tienen relación positivamente con los costos variables en la producción del cacao en puerto HUALLAPE-Jaén - Santa Rosa – año 2021.	Beneficios tributarios
¿De qué manera los beneficios tributarios se relacionan con el flujo de caja en la producción del cacao en Puerto HUALLAPE-Jaén - Santa Rosa – año 2021?	Determinar de qué manera los beneficios tributarios se relacionan con el flujo de caja en la producción del cacao en Puerto HUALLAPE-Jaén - Santa Rosa – año 2021.	Los beneficios tributarios se relacionan positivamente con el flujo de caja en la producción del cacao en Puerto HUALLAPE-Jaén - Santa Rosa – año 2021.	

ANEXOS N^a 2: Cuadró de operacionalización de la variable

BENEFICIOS TRIBUTARIOS Y EL COSTO DE PRODUCCIÓN DEL CACAO EN EL PUERTO HUALLAPE – JAEN – SANTA ROSA, 2021

Hipótesis	VARIABLE	DEFINICIÓN CONCEPTUAL	Dimensiones	indicadores
Beneficios tributarios y su influencia en el costo de producción del cacao en el puerto Huallape – Jaén – Santa Rosa, 2021.	Beneficios tributarios	Según Zhangallimbay y Arroba (2017). “Son ventajas que se les brinda al contribuyente, constituyendo también en incentivos tributarios como una ayuda al crecimiento y desarrollo del país, habiendo exoneraciones tributarias usando los tratamientos tributarios adecuados y según se pretenda una rentabilidad a un mayor o menor plazo de tiempo.	Tratamientos tributarios	Obligaciones Sanciones Métodos a seguir Evasiones
			Exoneraciones tributarias	Beneficios establecidos por ley Tributos Contribuciones
			Rentabilidad	Ganancia Utilidad Inversión Estrategias
	Costo de producción	Salinas (2018) se denominan como gastos que son utilizados para la fabricación de algún producto en la que existen los costos fijos y variables, como también las prestaciones de servicios y si lamentablemente la empresa no tiene los resultados deseados estos quieren decir que se encuentra en crisis. Se sabe que los costos son gastos recuperables ya que representa la elaboración de los productos o la compra de un producto para la venta esto se puede gracias un buen manejo de flujo de caja y se puede generar ingresos.	Costos Fijos	Mano de obra Producción Impuestos Salarios
			Costos variables	Materia prima Comisiones Supervisión
			Flujo de caja	Solvencia Movimiento de dinero Liquidez Afrontar pagos

ANEXOS N^o 3: DOCUMENTOS PARA VALIDAR LOS INSTRUMENTOS DE
MEDICIÓN A TRAVÉS DE JUICIO DE EXPERTOS
CARTA DE PRESENTACIÓN

Señor: Dr. Pedro Constante Costilla Castillo

Presente

Asunto: VALIDACIÓN DE INSTRUMENTOS A TRAVÉS DE JUICIO DE EXPERTO.

Me es muy grato comunicarme con usted para expresarle mi saludo y así mismo, hacer de su conocimiento que siendo estudiante del programa de proyecto de tesis de la Escuela de Contabilidad de la UCV en la sede Lima Norte aula virtual, requiere validar los instrumentos con el cual recogeré la información necesaria para poder desarrollar mi investigación y con la cual optaré el grado de contador público.

El título nombre de mi proyecto de investigación es: BENEFICIOS TRIBUTARIOS Y COSTO DE PRODUCCIÓN DEL CACAO EN EL PUERTO HUALLAPE – JAEN –SANTA ROSA, 2021 y siendo imprescindible contar con la aprobación de docentes especializados para poder aplicar los instrumentos en mención, he considerado conveniente recurrir a usted, ante su connotada experiencia en temas educativos y/o investigación educativa.

El expediente de validación, que le hago llegar contiene:

- Carta de presentación.
- Definiciones conceptuales de las variables y dimensiones.
- Matriz de operacionalización de las variables.
- Certificado de validez de contenido de los instrumentos.

Expresándole mis sentimientos de respeto y consideración me despido de usted, no sin antes agradecerle por la atención que dispense a la presente.

Atentamente.



Firma Edilser Vasquez



Firma Keysy Rivera

DEFINICIÓN CONCEPTUAL DE LAS VARIABLES

DEFINICIÓN CONCEPTUAL DE VARIABLE 1:

BENEFICIOS TRIBUTARIOS

“Los beneficios tributarios serán los que ayuden a incrementar y mejorar la rentabilidad de una empresa cualquiera sea el rubro y que el aprovechar y aplicar estos beneficios también será depende la capacitación que el personal reciba en cuanto este tema. Es por ello que su desconocimiento será el inicio de una mala aplicación del reconocimiento de gastos haciendo así la generación de mayor impuesto por pagar, es por eso que es recomendable realizar capacitaciones donde su mayor tema sea para conocer las normativas y ventajas que se encuentren vigentes, (Zhangallimbay y Arroba, 2017)

DIMENSIONES DE VARIABLE 1

Dimensión 1

TRATAMIENTOS TRIBUTARIOS

Dimensión 2

EXONERACIONES TRIBUTARIAS

Dimensión 3

RENTABILIDAD

MATRIZ DE OPERACIONALIZACIÓN DE LA VARIABLE 1
VARIABLE 1: BENEFICIOS TRIBUTARIOS

Dimensiones	Indicadores	Ítems	Niveles o rangos
TRATAMIENTOS TRIBUTARIOS	OBLIGACIONES	Las obligaciones son de derechos públicos que vinculan al acreedor con el deudor tributario.	Nivel bajo, nivel medio, nivel alto
	SANCIONES	Como consecuencia de incumplir una regla, las sanciones serán tomadas por una entidad pública.	Nivel bajo, nivel medio, nivel alto
	MÉTODOS A SEGUIR	Siendo métodos a seguir para no incurrir en multas innecesarias por falta de conocimiento.	Nivel bajo, nivel medio, nivel alto
	EVASIONES	Toda conducta ilícita que hacen las empresas y/o personas para evitar el pago de impuestos serán evasiones que se incurren.	Nivel bajo, nivel medio, nivel alto
EXONERACIONES TRIBUTARIAS	BENEFICIOS ESTABLECIDOS POR LEY	Los incentivos tributarios son beneficios establecidos por ley .	Nivel bajo, nivel medio, nivel alto
	TRIBUTOS	El aporte que cada contribuyente hace a la entidad tributaria (SUNAT) serán los tributos que tiene por pagar.	Nivel bajo, nivel medio, nivel alto
	CONTRIBUCIONES	Las contribuciones serán un pago de tributo obligatorio a las entidades públicas para realizar un servicio público administrativo.	Nivel bajo, nivel medio, nivel alto
RENTABILIDAD	UTILIDAD	Las ganancias de una empresa en un periodo de tiempo serán distribuidas como utilidades para los trabajadores.	Nivel bajo, nivel medio, nivel alto
	INVERSIÓN	El dinero puesto para terceros servirá para inversiones a corto y largo plazo.	Nivel bajo, nivel medio, nivel alto
	ESTRATEGIAS	Al querer invertir se hace usando estrategias de estudio de mercado.	Nivel bajo, nivel medio, nivel alto

**CERTIFICADO DE VALIDEZ DE CONTENIDO DEL INSTRUMENTO QUE
MIDE: “BENEFICIOS TRIBUTARIOS Y COSTO DE PRODUCCIÓN DEL
CACAO EN EL PUERTO HUALLAPE – JAEN –SANTA ROSA, 2021”
CERTIFICADO DE VALIDEZ VARIABLE 1: BENEFICIOS TRIBUTARIOS**

N o	DIMENSIONES / ítems	Pertinencia ¹		Relevancia ²		Claridad ³		Sugerencias
		Si	No	Si	No	Si	No	
	DIMENSIÓN 1							
1	TRATAMIENTOS TRIBUTARIOS							
a	Las obligaciones son de derechos públicos que vincula al acreedor con el deudor tributario	X		X		X		
b	Como consecuencia de incumplir una regla, las sanciones serán tomadas por una entidad pública.	X		X		X		
c	Siendo métodos a seguir para no incurrir en multas innecesarias por falta de conocimiento.	X		X		X		
d	Toda conducta ilícita que hacen las empresas y/o personas para evitar el pago de impuestos serán evasiones que se incurrirán.	X		X		X		
	DIMENSIÓN 2	Si	No	Si	No	Si	No	
2	EXONERACIONES TRIBUTARIAS							
a	Los incentivos tributarios son beneficios establecidos por ley .	X		X		X		
b	TEI aporte que cada contribuyente hace a la entidad tributaria (SUNAT) serán los tributos que tiene por pagar	X		X		X		
c	Las contribuciones serán un pago de tributo obligatorio a las entidades públicas para realizar un servicio público administrativo.	X		X		X		
	DIMENSIÓN 3	Si	No	Si	No	Si	No	
3	RENTABILIDAD							
a	Las ganancias de una empresa en un periodo de tiempo serán distribuidas como utilidades para los trabajadores.	X		X		X		
b	El dinero puesto para terceros servirá para inversiones a corto y largo plazo.	X		X		X		
c	Al querer invertir se hace usando estrategias de estudio de mercado.	X		X		X		

DEFINICIÓN CONCEPTUAL DE VARIABLES

DEFINICIÓN CONCEPTUAL DE VARIABLE 2:

COSTOS DE PRODUCCIÓN

Magueyal J 2020) Los costos de producción forman una parte esencial de la economía en una organización, siendo más prioridad que el ingreso mismo. El origen de este está en sus costos y no de manera inversa como se piensa, el ingreso no se genera de manera unilateral es por ello que no puede existir una venta antes de que esta no se reconozca y se pueda aplicar el costeo que llega a generar la producción de un artículo (p, 4).

DIMENSIONES DE VARIABLE 2

Dimensión 1

COSTOS FIJOS

Dimensión 2

COSTOS VARIABLES

Dimensión 3

FLUJO DE CAJA

MATRIZ DE OPERACIONALIZACIÓN DE LAS VARIABLE 2

VARIABLE 2. ESTADOS FINANCIEROS

Dimensiones	indicadores	ítems	Niveles o rangos
COSTOS FIJOS	MANO DE OBRA	La mano de obra es el esfuerzo de una persona que hace todo el proceso de producción de un producto.	Nivel bajo, nivel medio, nivel alto
	PRODUCCIÓN	Los pasos y métodos empleados para la producción de un producto, serán claves para terminar un producto final.	Nivel bajo, nivel medio, nivel alto
	IMPUESTOS	Son tributos que están los contribuyentes a pagar en un determinado tiempo.	Nivel bajo, nivel medio, nivel alto
	SALARIOS	Tras realizar un trabajo su salario será el dinero que recibe una persona por dicha acción.	Nivel bajo, nivel medio, nivel alto
FLUJOS VARIABLES	MATERIA PRIMA	Será el bien que está para ser transformado en un producto final.	Nivel bajo, nivel medio, nivel alto
	COMISIONES	Sobre un importe de una operación realizada, corresponde un porcentaje de comisión.	Nivel bajo, nivel medio, nivel alto
	UPERVISIÓN	En un proceso de producción la supervisión será de gran ayuda para ver cuán efectivos son cada fase de producción.	Nivel bajo, nivel medio, nivel alto
FLUJO DE CAJA	OLVENCIA	La solvencia de una empresa se mide frente a cómo puede afrontar sus pagos en un determinado tiempo.	Nivel bajo, nivel medio, nivel alto
	MOVIMIENTO DE DINERO	En el flujo de caja se verán los movimientos de la salida y entrada de dinero.	Nivel bajo, nivel medio, nivel alto
	LIQUIDEZ	El activo en una empresa tiene la cualidad de ser convertidos en dinero en efectivo.	Nivel bajo, nivel medio, nivel alto
	FRONTAR PAGOS	El endeudarse hace que una empresa sea complique para afrontar sus pagos.	Nivel bajo, nivel medio, nivel alto

**CERTIFICADO DE VALIDEZ DE CONTENIDO DEL INSTRUMENTO QUE
MIDE: “BENEFICIOS TRIBUTARIOS Y COSTO DE PRODUCCIÓN DEL
CACAO EN EL PUERTO HUALLAPE – JAEN –SANTA ROSA, 2021”.**

CERTIFICADO DE VALIDEZ VARIABLE 2: COSTO DE PRODUCCIÓN

N o	DIMENSIONES / ítems	Pertinencia ¹		Relevancia ²		Claridad ³		Sugerencias
		Si	No	Si	No	Si	No	
	DIMENSIÓN 1	Si	No	Si	No	Si	No	
1	COSTOS FIJOS							
a	La mano de obra es el esfuerzo de una persona que hace todo el proceso de producción de un producto.	X		X		X		
b	Los pasos y métodos empleados para la producción de un producto, serán claves para terminar un producto final.	X		X		X		
c	Son tributos que están los contribuyentes a pagar en un determinado tiempo.	X		X		X		
d	Tras realizar un trabajo su salario será el dinero que recibe una persona por dicha acción.	X		X		X		
	DIMENSIÓN 2	Si	No	Si	No	Si	No	
2	COSTOS VARIABLES							
a	Será el bien que está para ser transformado en un producto final.	X		X		X		
b	Sobre un importe de una operación realizada, corresponde un porcentaje de comisión.	X		X		X		
c	En un proceso de producción la supervisión será de gran ayuda para ver cuán efectivos son cada fase de producción.	X		X		X		
	DIMENSIÓN 3	Si	No	Si	No	Si	No	
3	FLUJO DE CAJA							
a	La solvencia de una empresa se mide frente a cómo puede afrontar sus pagos en un determinado tiempo.	X		X		X		
b	En el flujo de caja se verán los movimientos de la salida y entrada de dinero.	X		X		X		
c	El activo en una empresa tiene la cualidad de ser convertidos en dinero en efectivo.	X		X		X		
d	El endeudarse hace que una empresa sea complique para afrontar sus pagos.	X		X		X		

Observaciones (precisar si hay suficiencia): **EXISTE SUFICIENCIA**

Opinión de aplicabilidad: **Aplicable [X]** **Aplicable después de**
corregir [] **No aplicable []**

Apellidos y nombres del juez validador. COSTILLA CASTILLO PEDRO
CONSTANTE DNI: 09925834

Especialidad del validador: CPC. DOCTOR EN ADMINISTRACION **12 de 04 del 2022**



ROSARIO VIOLETA GRIJALVA SALAZAR <rgrijalvas@ucv.edu.pe>

mar, 12 abr, 07:08 ☆ ↶ ⋮

para mí ▾

Buenos días días

SI HAY SUFICIENCIA

Rosario Grijalva Salazar

dni 09629044

Política y gestión tributaria

Saludos Cordiales,



Rosario Grijalva Salazar | Investigación
Docente con registro [RENACYT](#)
EP de Contabilidad | **Campus Los Olivos**



↶ Responder

➡ Reenviar

CARTA DE PRESENTACIÓN

Señor: Dra. Albertina Marina Ventura de Esquen

Presente

Asunto: VALIDACIÓN DE INSTRUMENTOS A TRAVÉS DE JUICIO DE EXPERTO.

Me es muy grato comunicarme con usted para expresarle mi saludo y así mismo, hacer de su conocimiento que siendo estudiante del programa de proyecto de tesis de la Escuela de Contabilidad de la UCV en la sede Lima Norte aula virtual, requiere validar los instrumentos con el cual recogeré la información necesaria para poder desarrollar mi investigación y con la cual optaré el grado de contador público.

El título nombre de mi proyecto de investigación es: BENEFICIOS TRIBUTARIOS Y COSTO DE PRODUCCIÓN DEL CACAO EN EL PUERTO HUALLAPE – JAEN –SANTA ROSA, 2021 y siendo imprescindible contar con la aprobación de docentes especializados para poder aplicar los instrumentos en mención, he considerado conveniente recurrir a usted, ante su connotada experiencia en temas educativos y/o investigación educativa.

El expediente de validación, que le hago llegar contiene:

- Carta de presentación.
- Definiciones conceptuales de las variables y dimensiones.
- Matriz de operacionalización de las variables.
- Certificado de validez de contenido de los instrumentos.

Expresándole mis sentimientos de respeto y consideración me despido de usted, no sin antes agradecerle por la atención que dispense a la presente.

Atentamente.



Firma Edilser Vasquez



Firma Keysy Rivera

DEFINICIÓN CONCEPTUAL DE LAS VARIABLES

DEFINICIÓN CONCEPTUAL DE VARIABLE 1:

BENEFICIOS TRIBUTARIOS

“Los beneficios tributarios serán los que ayuden a incrementar y mejorar la rentabilidad de una empresa cualquiera sea el rubro y que el aprovechar y aplicar estos beneficios también será depende la capacitación que el personal reciba en cuanto este tema. Es por ello que su desconocimiento será el inicio de una mala aplicación del reconocimiento de gastos haciendo así la generación de mayor impuesto por pagar, es por eso que es recomendable realizar capacitaciones donde su mayor tema sea para conocer las normativas y ventajas que se encuentren vigentes, (Zhangallimbay y Arroba, 2017)

DIMENSIONES DE VARIABLE 1

Dimensión 1

TRATAMIENTOS TRIBUTARIOS

Dimensión 2

EXONERACIONES TRIBUTARIAS

Dimensión 3

RENTABILIDAD

MATRIZ DE OPERACIONALIZACIÓN DE LA VARIABLE 1
VARIABLE 1: BENEFICIOS TRIBUTARIOS

Dimensiones	indicadores	ítems	Niveles o rangos
TRATAMIENTOS TRIBUTARIOS	OBLIGACIONES	Las obligaciones son de derechos públicos que vinculan al acreedor con el deudor tributario.	Nivel bajo, nivel medio, nivel alto
	SANCIONES	Como consecuencia de incumplir una regla, las sanciones serán tomadas por una entidad pública.	Nivel bajo, nivel medio, nivel alto
	MÉTODOS A SEGUIR	Siendo métodos a seguir para no incurrir en multas innecesarias por falta de conocimiento.	Nivel bajo, nivel medio, nivel alto
	EVASIONES	Toda conducta ilícita que hacen las empresas y/o personas para evitar el pago de impuestos serán evasiones que se incurrir.	Nivel bajo, nivel medio, nivel alto
EXONERACIONES TRIBUTARIAS	BENEFICIOS ESTABLECIDOS POR LEY	Los incentivos tributarios son beneficios establecidos por ley .	Nivel bajo, nivel medio, nivel alto
	TRIBUTOS	El aporte que cada contribuyente hace a la entidad tributaria (SUNAT) serán los tributos que tiene por pagar.	Nivel bajo, nivel medio, nivel alto
	CONTRIBUCIONES	Las contribuciones serán un pago de tributo obligatorio a las entidades públicas para realizar un servicio público administrativo.	Nivel bajo, nivel medio, nivel alto
RENTABILIDAD	UTILIDAD	Las ganancias de una empresa en un periodo de tiempo serán distribuidas como utilidades para los trabajadores.	Nivel bajo, nivel medio, nivel alto
	INVERSIÓN	El dinero puesto para terceros servirá para inversiones a corto y largo plazo.	Nivel bajo, nivel medio, nivel alto
	ESTRATEGIAS	Al querer invertir se hace usando estrategias de estudio de mercado.	Nivel bajo, nivel medio, nivel alto

**CERTIFICADO DE VALIDEZ DE CONTENIDO DEL INSTRUMENTO QUE
MIDE: "BENEFICIOS TRIBUTARIOS Y COSTO DE PRODUCCIÓN DEL
CACAO EN EL PUERTO HUALLAPE – JAEN –SANTA ROSA, 2021"
CERTIFICADO DE VALIDEZ VARIABLE 1: BENEFICIOS TRIBUTARIOS**

N o	DIMENSIONES / ítems	Pertinencia ¹		Relevancia ²		Claridad ³		Sugerencias
		Si	No	Si	No	Si	No	
	DIMENSIÓN 1	Si	No	Si	No	Si	No	
1	TRATAMIENTOS TRIBUTARIOS							
a	Las obligaciones son de derechos públicos que vincula al acreedor con el deudor tributario							
b	Como consecuencia de incumplir una regla, las sanciones serán tomadas por una entidad pública.							
c	Siendo métodos a seguir para no incurrir en multas innecesarias por falta de conocimiento.							
d	Toda conducta ilícita que hacen las empresas y/o personas para evitar el pago de impuestos serán evasiones que se incurren.							
	DIMENSIÓN 2	Si	No	Si	No	Si	No	
2	EXONERACIONES TRIBUTARIAS							
a	Los incentivos tributarios son beneficios establecidos por ley .							
b	TEI aporte que cada contribuyente hace a la entidad tributaria (SUNAT) serán los tributos que tiene por pagar							
c	Las contribuciones serán un pago de tributo obligatorio a las entidades públicas para realizar un servicio público administrativo.							
	DIMENSIÓN 3	Si	No	Si	No	Si	No	
3	RENTABILIDAD							
a	Las ganancias de una empresa en un periodo de tiempo serán distribuidas como utilidades para los trabajadores.							
b	El dinero puesto para terceros servirá para inversiones a corto y largo plazo.							
c	Al querer invertir se hace usando estrategias de estudio de mercado.							

DEFINICIÓN CONCEPTUAL DE VARIABLES

DEFINICIÓN CONCEPTUAL DE VARIABLE 2: COSTOS DE PRODUCCIÓN

Magueyal J 2020) Los costos de producción forman una parte esencial de la economía en una organización, siendo más prioridad que el ingreso mismo. El origen de este está en sus costos y no de manera inversa como se piensa, el ingreso no se genera de manera unilateral es por ello que no puede existir una venta antes de que esta no se reconozca y se pueda aplicar el costeo que llega a generar la producción de un artículo (p, 4).

DIMENSIONES DE VARIABLE 2

Dimensión 1

COSTOS FIJOS

Dimensión 2

COSTOS VARIABLES

Dimensión 3

FLUJO DE CAJA

MATRIZ DE OPERACIONALIZACIÓN DE LA VARIABLE 2

VARIABLE 2. ESTADOS FINANCIEROS

Dimensiones	indicadores	ítems	Niveles o rangos
COSTOS FIJOS	MANO DE OBRA	La mano de obra es el esfuerzo de una persona que hace todo el proceso de producción de un producto.	Nivel bajo, nivel medio, nivel alto
	PRODUCCIÓN	Los pasos y métodos empleados para la producción de un producto, serán claves para terminar un producto final.	Nivel bajo, nivel medio, nivel alto
	IMPUESTOS	Son tributos que están los contribuyentes a pagar en un determinado tiempo.	Nivel bajo, nivel medio, nivel alto
	SALARIOS	Tras realizar un trabajo su salario será el dinero que recibe una persona por dicha acción.	Nivel bajo, nivel medio, nivel alto

FLUJOS VARIABLES	MATERIA PRIMA	Será el bien que está para ser transformado en un producto final.	Nivel bajo, nivel medio, nivel alto
	COMISIONES	Sobre un importe de una operación realizada, corresponde un porcentaje de comisión.	Nivel bajo, nivel medio, nivel alto
	SUPERVISIÓN	En un proceso de producción la supervisión será de gran ayuda para ver cuán efectivos son cada fase de producción.	Nivel bajo, nivel medio, nivel alto
FLUJO DE CAJA	SOLVENCIA	La solvencia de una empresa se mide frente a cómo puede afrontar sus pagos en un determinado tiempo.	Nivel bajo, nivel medio, nivel alto
	MOVIMIENTO DE DINERO	En el flujo de caja se verán los movimientos de la salida y entrada de dinero.	Nivel bajo, nivel medio, nivel alto
	LIQUIDEZ	El activo en una empresa tiene la cualidad de ser convertidos en dinero en efectivo.	Nivel bajo, nivel medio, nivel alto
	AFRONTAR PAGOS	El endeudarse hace que una empresa sea complice para afrontar sus pagos.	Nivel bajo, nivel medio, nivel alto

CERTIFICADO DE VALIDEZ DE CONTENIDO DEL INSTRUMENTO QUE MIDE: “BENEFICIOS TRIBUTARIOS Y COSTO DE PRODUCCIÓN DEL CACAO EN EL PUERTO HUALLAPE – JAEN –SANTA ROSA, 2021”.

CERTIFICADO DE VALIDEZ VARIABLE 2: COSTO DE PRODUCCIÓN

Nº	DIMENSIONES / ítems	Pertinencia ¹		Relevancia ²		Claridad ³		Sugerencias
		Si	No	Si	No	Si	No	
	DIMENSIÓN 1							
1	COSTOS FIJOS							
a	La mano de obra es el esfuerzo de una persona que hace todo el proceso de producción de un producto.							
b	Los pasos y métodos empleados para la producción de un producto, serán claves para terminar un producto final.							
c	Son tributos que están los contribuyentes a pagar en un determinado tiempo.							

d	Tras realizar un trabajo su salario será el dinero que recibe una persona por dicha acción.							
	DIMENSIÓN 2	Si	No	Si	No	S i	N o	
2	COSTOS VARIABLES							
a	Será el bien que está para ser transformado en un producto final.							
b	Sobre un importe de una operación realizada, corresponde un porcentaje de comisión.							
c	En un proceso de producción la supervisión será de gran ayuda para ver cuán efectivos son cada fase de producción.							
	DIMENSIÓN 3	Si	No	Si	No	S i	N o	
3	FLUJO DE CAJA							
a	La solvencia de una empresa se mide frente a cómo puede afrontar sus pagos en un determinado tiempo.							
b	En el flujo de caja se verán los movimientos de la salida y entrada de dinero.							
c	El activo en una empresa tiene la cualidad de ser convertidos en dinero en efectivo.							
d	El endeudarse hace que una empresa sea complique para afrontar sus pagos.							

Observaciones (precisar si hay suficiencia): _____

Opinión de aplicabilidad: **Aplicable [x]** **Aplicable después de corregir []** **No aplicable []**

Apellidos y nombres del juez validador. Dra. Albertina Marina Ventura de Esquen **DNI:** 101451044

Especialidad del validador:...Auditoría-Tributación

.....de.....del 20.....

.....

----- Forwarded message -----

De: MARINA VENTURA <marinaventurarios11@gmail.com>
Date: mar, 26 abr 2022 a la(s) 21:27
Subject: VALIDACION DE INSTRUMENTO
To: <edilser.v.c@gmail.com>

Estimado alumno, envío la validación de Instrumento firmado
Saludos
Dra. Albertina Marina Ventura de Esquen

Anexo 4: Población y Muestra

La población estuvo compuesta por los pobladores de Puerto Huallape - Jaén - Santa Rosa, y caseríos aldeanos como la Esperanza y Alianza que se dedican a la producción del cacao.

La Tesis estuvo conformada por 45 pobladores, es por ello que no se aplicará la fórmula.

N ^a	POBLACIÓN RURAL	N° de pobladores dedicados a la producción de cacao
1	La Esperanza	8
2	La Alianza	12
3	Huallape	25
	Total	45

Anexo 5: Validez

EXPERTO	RESULTADO
Rosario Violeta Grijalva Salazar	SI HAY SUFICIENCIA
Ricardo García Cespedes	SI HAY SUFICIENCIA
Albertina Marina Ventura de Esquen	SI HAY SUFICIENCIA

Fuente: Elaboración Propia

Anexo 6: *Instrumento de recolección de datos.*

Instrumento: Encuesta

Esta encuesta tiene por objetivo analizar la relación de los beneficios tributarios con los costos de producción Puerto Huallape – Jaén – Santa Rosa, año 2021.

INSTRUCCIONES: Lea las preguntas con cuidado; luego, enumere las respuestas según corresponda, de acuerdo a su criterio. Recuerde, no hay respuestas buenas, ni malas. Conteste todas las interrogantes con la verdad.

1	Siempre
2	Casi siempre
3	Algunas veces
4	Muy pocas veces
5	Nunca

Base de datos de encuesta: Variable 1

	ORDINAL													ESCALAR			
	VD1						VD2				VD3			VD1	VD2	VD3	VARI
	V1P1	V1P2	V1P3	V1P4	V1P5	V1P6	V1P7	V1P8	V1P9	V1P10	V1P11	V1P12	V1P13				
1	4	3	4	4	3	4	5	3	4	5	3	4	4	22	17	11	50
2	4	2	4	3	3	4	5	5	5	4	5	5	5	20	15	15	50
3	2	3	2	4	2	3	5	5	4	3	5	4	4	16	14	13	43
4	5	5	5	5	5	5	4	3	4	3	4	3	3	30	11	10	51
5	4	4	3	3	4	4	4	3	4	3	4	3	2	22	11	9	42
6	5	3	2	3	5	2	5	5	3	4	4	2	5	20	13	11	44
7	5	4	4	5	4	4	5	4	4	4	5	5	2	26	13	12	51
8	4	5	3	4	4	4	5	5	3	3	5	3	2	24	13	10	47
9	4	2	5	4	2	5	5	4	4	5	3	5	3	22	13	11	46
10	3	3	2	3	3	2	4	2	4	2	2	2	3	16	10	7	33
11	4	4	5	4	4	4	4	5	4	3	4	5	4	25	13	13	51
12	3	5	3	4	4	5	3	5	5	4	5	3	5	24	13	13	50
13	1	5	4	5	4	4	4	2	4	4	5	4	4	23	10	13	46
14	2	4	4	4	3	4	4	5	5	5	4	4	5	21	14	13	48
15	2	3	4	4	5	4	2	5	5	4	4	5	2	22	12	11	45
16	2	3	3	4	4	5	3	4	4	3	5	3	2	21	13	10	44
17	5	3	2	5	4	4	5	5	5	4	4	4	2	23	15	10	48
18	2	4	5	5	5	2	3	5	5	4	5	4	5	23	13	14	50
19	1	4	4	5	5	3	4	5	3	4	4	5	3	22	12	12	46
20	3	1	3	3	1	3	2	3	1	1	4	2	5	14	6	11	31
21	2	3	4	5	4	3	3	2	2	2	3	2	5	21	7	10	38
22	5	5	3	5	4	3	4	2	4	4	5	4	5	25	10	14	49
23	4	4	3	5	3	4	2	3	5	3	4	5	5	23	12	14	49
24	5	5	4	3	5	4	3	4	4	3	3	3	5	26	11	11	48
25	4	5	4	3	5	4	3	4	4	3	3	3	5	25	11	11	47
26	4	4	4	3	5	4	3	4	4	3	3	3	5	24	11	11	46
27	5	3	5	3	5	4	3	4	4	4	4	4	5	25	11	13	49
28	5	3	5	3	5	4	5	4	4	4	4	4	5	25	13	13	51
29	4	3	5	3	5	4	5	4	4	4	4	4	5	24	13	13	50
30	4	3	5	3	3	4	5	3	3	4	4	4	5	22	11	13	46
31	2	3	1	2	4	3	4	4	3	1	4	2	2	15	11	8	34
32	4	3	4	4	4	5	4	5	4	4	4	5	5	24	13	14	51
33	5	4	4	3	4	5	5	5	3	2	5	4	2	25	13	11	49
34	4	3	5	3	5	4	5	4	4	3	4	1	4	24	13	9	46
35	5	5	4	5	4	4	3	5	4	4	5	4	5	27	12	14	53
36	4	2	3	4	4	5	4	4	5	1	4	3	2	22	13	9	44
37	4	2	3	4	4	5	3	4	3	2	4	2	2	22	12	8	42
38	4	2	3	4	4	5	4	4	5	2	4	2	2	22	15	8	45
39	5	5	2	1	4	5	3	4	1	3	4	1	4	22	11	9	42
40	3	5	2	5	4	5	4	4	5	4	4	1	4	24	17	9	50
41	5	5	3	4	4	5	2	4	3	5	4	5	5	26	14	14	54
42	5	5	2	2	4	5	3	4	1	3	4	1	4	23	11	9	43
43	3	5	2	2	4	5	3	4	1	3	4	1	4	21	11	9	41
44	2	5	2	5	4	5	4	4	4	3	4	5	4	23	15	13	51
45	3	5	3	4	4	5	5	4	3	3	4	2	4	24	15	10	49

Variable 2

	ORDINAL															ESCALAR			
	V2D1					V2D2					V2D3					V2D1	V2D2	V2D3	VAR2
	V2P1	V2P2	V2P3	V2P4	V2P5	V2P6	V2P7	V2P8	V2P9	V2P10	V2P11	V2P12	V2P13	V2P14	V2P15				
1	4	3	5	5	4	5	4	5	3	5	4	5	4	4	4	21	22	21	64
2	2	4	5	5	5	4	2	4	5	3	5	3	4	5	1	21	18	18	57
3	3	4	4	3	3	4	4	4	3	5	2	5	2	2	4	17	20	15	52
4	3	5	4	4	5	4	5	4	4	5	4	5	4	4	4	21	22	21	64
5	4	5	4	4	4	4	5	5	5	5	4	2	2	2	1	21	24	11	56
6	2	3	3	5	2	4	4	4	4	5	5	4	3	2	5	15	21	19	55
7	5	5	4	4	3	5	4	4	4	5	5	2	5	5	5	21	22	22	65
8	3	5	4	4	5	5	4	4	4	5	5	3	2	2	2	21	22	14	57
9	4	3	4	4	4	4	4	5	3	2	4	3	3	3	2	19	18	15	52
10	1	2	5	4	2	4	2	3	5	2	4	3	3	1	1	14	16	12	42
11	4	3	5	5	4	5	4	5	4	5	4	5	4	4	4	21	23	21	65
12	4	3	5	5	4	5	4	3	4	5	4	3	3	3	2	21	21	15	57
13	2	3	4	5	4	5	3	3	4	4	4	3	3	3	2	18	19	15	52
14	2	5	5	5	4	5	4	5	4	4	4	5	5	5	2	21	22	21	64
15	3	3	4	4	5	3	4	4	4	5	4	3	3	3	4	19	20	17	56
16	4	5	3	4	5	4	5	3	4	5	4	3	3	2	1	21	21	13	55
17	5	5	4	4	3	5	4	4	4	5	5	2	5	5	5	21	22	22	65
18	5	5	4	4	4	5	4	4	4	5	4	2	2	2	3	22	22	13	57
19	3	5	2	5	5	2	4	5	4	2	3	2	4	4	2	20	17	15	52
20	1	3	3	3	4	3	2	3	3	2	4	3	3	3	2	14	13	15	42
21	1	3	3	3	4	3	2	5	5	3	4	3	4	4	5	14	18	20	52
22	5	5	4	4	5	3	4	4	4	5	5	2	5	5	5	23	20	22	65
23	4	3	5	5	4	5	4	4	4	5	4	2	4	2	2	21	22	14	57
24	3	3	5	5	4	3	4	4	4	3	4	2	4	2	2	20	18	14	52
25	4	4	5	5	4	5	4	4	4	5	4	5	4	5	5	22	22	23	67
26	2	5	4	3	5	2	4	4	4	5	4	3	3	3	4	19	19	17	55
27	4	5	3	4	3	4	5	3	3	5	4	3	5	3	1	19	20	16	55
28	4	5	5	4	5	4	5	4	5	5	4	3	5	3	4	23	23	19	65
29	5	5	4	4	3	5	4	4	4	5	4	2	3	2	3	21	22	14	57
30	3	5	2	2	3	2	4	4	4	5	3	5	4	4	2	15	19	18	52
31	1	3	3	3	5	2	2	3	3	2	4	3	3	3	2	15	12	15	42
32	3	2	5	4	5	4	5	4	5	5	5	5	4	4	5	19	23	23	65
33	2	5	3	5	5	4	2	4	5	4	3	4	3	3	5	20	19	18	57
34	4	3	5	5	4	5	4	3	3	4	4	2	2	2	2	21	19	12	52
35	4	5	5	4	5	4	5	4	5	5	4	5	5	3	4	23	23	21	67
36	3	1	4	3	3	4	4	4	4	5	5	4	2	5	5	14	21	21	56
37	3	5	4	4	4	3	4	3	3	5	4	3	3	3	4	20	18	17	55
38	4	5	3	5	5	4	5	4	4	5	4	3	2	2	1	22	22	12	56
39	4	5	3	4	4	4	4	4	4	5	4	3	2	2	1	20	21	12	53
40	5	5	4	4	4	5	4	4	4	5	4	5	5	4	3	22	22	21	65
41	5	5	4	5	4	5	4	5	4	5	4	5	5	4	3	23	23	21	67
42	1	3	3	5	5	4	4	5	5	4	4	4	4	3	2	17	22	17	56
43	1	5	4	4	2	4	5	3	3	5	3	3	4	4	2	16	20	16	52
44	2	3	5	5	4	4	4	5	4	5	4	5	5	5	5	19	22	24	65
45	1	5	2	2	4	3	4	5	4	4	4	5	5	5	4	14	20	23	57

VARIABLE	DIMENSIONES	INDICADOR	INSTRUMENTO	
BENEFICIOS TRIBUTARIO S	TRATAMIENTOS TRIBUTARIOS	Beneficios Tributarios	1.- Los beneficios tributarios ayudan a obtener los resultados de los costos de producción. 2.- Los pobladores tienen conocimiento de los beneficios tributarios.	
		Obligaciones	3.- Los contribuyentes tienen obligaciones que cumplir con la entidad recaudadora.	
		Metodos a seguir	4.- Los pasos a seguir en el proceso de producción son de suma importancia para el producto final.	
		Evasion de impuestos	5.- En la poblacion existen capacitaciones de lo que es evasión de impuestos. 6.- Los productores de cacao son informales y estarían realizando la evasión de impuestos.	
	EXONERACIONES TRIBUTARIAS	Beneficios establecidos por ley	7.- Para la entidad recaudadora las evasiones por parte de los contribuyentes están menores. 8.- Los beneficios establecidos por ley ayudan a los productores de cacao de Puerto Huallape.	
		Acogerse a beneficios	9.- Los productores de cacao de Puerto Huallape desean acogerse a un beneficio tributario, estos deberán de estar inscritos algún régimen establecido por ley.	
		Exoneracion del IGV	10.- Se podría obtener un menor precios en los productos al realizar la exoneración del IGV.	
		Contribuciones	11.- Los tributos que pagan los contribuyentes contribuyen la entidad recaudadora. 12.- La actividad de los productores de cacao contribuyen con el crecimiento económico del pueblo.	
	RENTABILIDAD	Estrategias	13.- Los pobladores son concientes de las herramientas y estrategias que se maneja en su producción. 14.- La rentabilidad se considerear una estrategia para los pobladores de Puerto Huallape.	
			Inversiones	15.- Un productor de cacao invierte la gran mayoría de sus ganancias en terrenos agrícolas. 16.- Los productores de cacao de Puerto Huallape invierten frecuentemente en la compra de herramientas de trabajo. 17.- Los productores de cacao invierten la gran mayoría de sus ganancias en terrenos agrícolas.
		Utilidad		18.- Los trabajadores obtienen una buena utilidad estos contarán con un mejor desempeño. 19.-Las actividades que realizan los pobladores generan ganancias para cubrir sus gastos.
				Ganancia

VARIABLE	DIMENSIONES	INDICADOR	INSTRUMENTO
COSTOS DE PRODUCCION	COSTOS FIJOS	Mano de Obra	22.- La mano de obra es fundamental en el proceso de producción de Puerto Huallape.
		Produccion	23.- Los desastres naturales impactan negativamente en los sembríos de produccion de cacao en Puerto Huallape.
			24.- Los productores de cacao utilizan fertilizantes en sus siembras contaran con un mejor producto.
		Impuestos	25.-Los pobladores cuentan con asesor de impuestos en su localidad.
	Salarios	26.-Segun sea la cantidad de produccion se necesitaran mas trabajadores.	
	COSTOS VARIABLES	Supervision	27.- La reducción de los costos variables incentivan en los costos de producción.
			28.- Los productores de caco de Puerto huallape cuentan con la supervision de algún método ante las plagas.
		materia Prima	29.- La materia prima es fundamental en el proceso de producción de Puerto Huallape.
			30.- La actividad de los productores de cacao contribuyen con el crecimiento económico del pueblo.
	Comisiones	31.- Las inversiones realizadas en abonos les garantiza una buena cosecha de cacao.	
	FLUJO DE CAJA	Solvencia	32.- Los productores de puerto huallape cuentan con solvencia para afrontar sus gastos en la producción.
		Movimiento de dinero	33.- Las inversiones realizadas por los productores de cacao generan un movimiento positivo en su flujo de caja.
		liquidez	34.- Se puede obtener un menor precio en los productos al realizar un buen manejo de uso de Flujo de Caja.
Afrontar pagps		35.- Las inversiones realizadas por los productores de cacao generan un movimiento positivo en su flujo de caja.	
	36.-Los pobladores cuentan con un conrol de ingresos y salidas		



UNIVERSIDAD CÉSAR VALLEJO

**FACULTAD DE CIENCIAS EMPRESARIALES
ESCUELA PROFESIONAL DE CONTABILIDAD**

Declaratoria de Autenticidad del Asesor

Yo, PADILLA VENTO PATRICIA, docente de la FACULTAD DE CIENCIAS EMPRESARIALES de la escuela profesional de CONTABILIDAD de la UNIVERSIDAD CÉSAR VALLEJO SAC - LIMA NORTE, asesor de Tesis titulada: "Beneficios Tributarios Y El Costo De Producción Del Cacao En El Puerto Huallape – Jaen –Santa Rosa, 2021.", cuyos autores son VASQUEZ CAMPOS EDILSER, RIVERA CASTILLO KEYSY SHARON, constato que la investigación tiene un índice de similitud de 18.00%, verificable en el reporte de originalidad del programa Turnitin, el cual ha sido realizado sin filtros, ni exclusiones.

He revisado dicho reporte y concluyo que cada una de las coincidencias detectadas no constituyen plagio. A mi leal saber y entender la Tesis cumple con todas las normas para el uso de citas y referencias establecidas por la Universidad César Vallejo.

En tal sentido, asumo la responsabilidad que corresponda ante cualquier falsedad, ocultamiento u omisión tanto de los documentos como de información aportada, por lo cual me someto a lo dispuesto en las normas académicas vigentes de la Universidad César Vallejo.

LIMA, 10 de Julio del 2022

Apellidos y Nombres del Asesor:	Firma
PADILLA VENTO PATRICIA DNI: 09402744 ORCID: 0000-0002-3151-2303	Firmado electrónicamente por: PPADILLAV el 14-07- 2022 17:09:58

Código documento Trilce: TRI - 0334233