



UNIVERSIDAD CÉSAR VALLEJO

**FACULTAD DE CIENCIAS DE LA SALUD
ESCUELA PROFESIONAL DE PSICOLOGÍA**

Actitudes machistas y dependencia emocional en mujeres del AA.
HH Los Algarrobos Piura, 2022.

TESIS PARA OBTENER EL TÍTULO PROFESIONAL DE:

Licenciada en Psicología

AUTORAS:

Infante Elías, Joselyn Brighits (orcid.org/0000-0003-2785-6696)

Neyra Bayona, Ariana Yamile (orcid.org/0000-0002-7699-0851)

ASESOR:

Dr. Vela Miranda, Oscar Manuel (orcid.org/0000-0001-8093-0117)

LÍNEA DE INVESTIGACIÓN:

Violencia

LÍNEA DE RESPONSABILIDAD SOCIAL UNIVERSITARIA:

Promoción de la salud, nutrición y salud alimentaria

PIURA – PERÚ

2022

Dedicatoria

A mi familia, mi gran fortaleza, que me acompaña y motiva a esforzarme para lograr mis metas, convirtiendo mis logros en los suyos como muestra de su gran amor.

Joselyn Brighits Infante Elías

A mis padres, gracias por esforzarse para que yo llegue hasta aquí, por confiar en mí y apoyarme a lo largo de la carrera.

Ariana Yamilé Neyra Bayona

Agradecimiento

A Dios, a mis padres y hermanos por estar siempre a mi lado y brindarme su amor incondicional.

A mis docentes por ser parte de este increíble proceso formativo y a nuestro asesor el Dr. Oscar Vela Miranda por ser nuestro mentor, por la paciencia y el acompañamiento brindado durante esta investigación.

A todas las mujeres que guardan silencio en este país, por su lucha diaria, porque su miedo y dolor son nuestro motor y nuestro grito de libertad.

Joselyn Brighits Infante Elías

A Dios, a mis padres, mi familia y mis amigas por darme el amor, la fuerza y la motivación.

A nuestro asesor de tesis el Dr. Oscar Vela Miranda por tenernos paciencia y guiarnos en todo el desarrollo de nuestro proceso investigativo.

A todas las víctimas de este sistema estructural que nos violenta y mata, así como a todas las mujeres valientes que siguen transformando su rabia en lucha, las admiro tanto.

Ariana Yamile Neyra Bayona

Índice de contenidos

Dedicatoria	ii
Agradecimiento.....	iii
Índice de contenidos	iv
Índice de tablas	v
Índice de gráficos y figuras	vi
Resumen	vii
Abstract.....	viii
I.INTRODUCCIÓN	1
II.MARCOTEÓRICO	7
III.METODOLOGÍA.....	14
3.1.Tipo y diseño de investigación	14
3.2. Variables y Operacionalización	15
3.3. Población, muestra y muestreo	15
3.4. Técnicas e instrumentos de recolección de datos	16
3.5. Procedimientos	18
3.6. Método de análisis de datos	19
3.7. Aspectos éticos.....	19
IV.RESULTADOS.....	20
V.DISCUSIÓN.....	25
VI.CONCLUSIONES	30
VII.RECOMENDACIONES	31
REFERENCIAS	32
ANEXOS	

Índice de tablas

Tabla 1. Niveles de Actitudes hacia el machismo en mujeres del AA. HH "Los algarrobos", 2022.....	20
Tabla 2. Percepción de los niveles de Dependencia emocional en mujeres del AA. HH "Los algarrobos", 2022	21
Tabla 3. Prueba de normalidad sobre las actitudes hacia el machismo y la dependencia emocional en mujeres del AA. HH "Los algarrobos", 2022.	22
Tabla 4. Relación entre la Variable de Dependencia emocional y las dimensiones de la variable de Actitudes hacia el machismo en mujeres del AA. HH "Los algarrobos", 2022.	22
Tabla 5. Relación entre la Variable de Actitudes hacia el machismo y las dimensiones de la variable de Dependencia emocional en mujeres del AA. HH "Los algarrobos", 2022	23

Índice de gráficos y figuras

Figura 1 ..Percepción de los niveles del Actitudes hacia el machismo de las mujeres del AA. HH “Los Algarrobos”	20
Figura 2....Percepción de los niveles de dependencia emocional de las mujeres del AA. HH “Los Algarrobos”	21

Resumen

La presente investigación tuvo como objetivo general determinar la relación existente entre las actitudes machistas y dependencia emocional en mujeres del AA. HH Los Algarrobos - Piura, 2022. La investigación fue de diseño descriptivo, transversal y tipo correlacional. Además, nuestro muestreo fue de tipo no probabilístico por criterios y la muestra estuvo conformada por 299 mujeres del AA. HH Los Algarrobos de edades entre los 18 a 50 años, que se encontraran en una relación de pareja. Por otra parte, para medir las variables se utilizaron dos instrumentos, la Escala de actitudes hacia el Machismo de la autora María Bustamante Gutiérrez y el Inventario de Dependencia Emocional (IDE) de Jesús Aiquipa Tello, encontrándose en los resultados la existencia de una correlación alta y significativa entre las dos variables en sus puntajes totales, al igual que una correlación significativa entre la dependencia emocional y los componentes de la actitud hacia el machismo y viceversa.

Palabras clave: Mujeres, Actitudes hacia el machismo, Dependencia emocional.

Abstract

The general objective of this research was to determine the relationship between macho attitudes and emotional dependence in women of the AA. HH Los Algarrobos - Piura, 2022. The research was descriptive, cross-sectional and correlational type. In addition, our sampling was non-probabilistic by criteria and the sample consisted of 299 women from the AA. HH Los Algarrobos between the ages of 18 and 50, who will be in a relationship. On the other hand, two instruments were used to measure the variables, the Scale of attitudes towards Machismo by the author María Bustamante Gutiérrez and the Emotional Dependency Inventory (IDE) by Jesús Aiquipa Tello, finding in the results the existence of a high and significant correlation between the two variables in their total scores, as well as a significant correlation between emotional dependence and the components of the attitude towards machismo and vice versa.

Keywords: Women, attitudes towards machismo, emotional dependency.

I. INTRODUCCIÓN

Todos como sociedad en algún momento hemos oído y/o visto en alguna oportunidad noticias y testimonios sobre el maltrato que reciben muchas mujeres por parte de sus cónyuges o parejas. Este maltrato se sostiene sobre la previa existencia de una relación desigual de poder, en donde el hombre busca someter, dominar y conservar el poder dentro de la relación (EMAKUNDE, 2009).

Cuando hablamos de machismo nos referimos a aquellos comportamientos y conductas, tanto individuales como colectivas en donde los varones quieren mostrar su virilidad ante el sexo opuesto (Montero & Nieto, 2002), citado por (Ortega y Rosas, 2020). Además, el machismo radica en la descalificación del varón sobre la figura femenina, en donde las mujeres son invisibilizadas o que únicamente viven para servir a los hombres.

En nuestra sociedad machista, hasta el día de hoy siguen existiendo creencias que consideran a un varón como el pilar esencial del hogar, a quien se le debe venerar, admirar y aceptar todo tipo de actitud violenta sin cuestionar. Mientras que a las mujeres se nos ve como sumisas, madres entregadas a sus hijos quienes deben encargarse del cuidado de su casa, de atender al cónyuge, etc. (Ramírez, Robayo, Cedeño y Riaño, 2017).

Además, el machismo no solo es evidente en los varones, ya que existen muchas mujeres que las presentan debido a sus creencias patriarcales y de esta forma colaboran a que se siga ejerciendo, esto según Sau (2000), citado por Huarcaya (2021). Estas actitudes están presentes en muchos hogares peruanos, según el Instituto de la Opinión Pública de la Pontificia Universidad Católica del Perú (2014) quienes realizaron una investigación sobre los valores familiares de crianza en Latinoamérica, refirieron que un 67% de familias del Perú se encuentran conformadas por valores “conservadores”, que se caracterizan por la preponderancia de una idea familiar tradicional, la alianza matrimonial y el consentimiento amplio del autoritarismo por parte de la figura paterna, a quien se le considera como jefe o cabeza del hogar, por tanto es quien toma decisiones dentro de la casa, en cuanto a lo que respecta a roles de la mujer, ser madre es un

tema que consideran terminante para la presunta realización de una fémina, así como también el encargarse de las labores del hogar y la atención hacia los más pequeños.

La psicóloga Schiapa menciona que los diversos tipos de violencia que viven las mujeres son un indicador de que el machismo aún sigue en nuestra sociedad peruana y en algunas ciudades predomina de manera imperiosa (Radio Programas del Perú, 2015), citado por (Arévalo, 2019). Esta violencia contra las mujeres resulta ser una problemática que nace de estructuras jerárquicas patriarcales las cuales promueven ideas, tradiciones y costumbres culturalmente aceptables en donde las mujeres somos cosificadas (Flora Tristán, 2005).

Podemos decir que las actitudes machistas tienen relación con la dependencia emocional, en la medida en que las personas asumen que uno resulta siendo un elemento de pertenencia de la otra persona, esto reforzado muchas veces por mitos, tradiciones y cuestiones religiosas que sostienen que uno no se puede separar de su pareja por ningún motivo y que debe amarlo por encima de cualquier situación, lo cual refuerza el hecho de que yo necesito del otro y no debo abandonarlo y por lo tanto soportar las conductas o situaciones de sumisión y de un trato desigual en la relación. Muchas veces estas se pueden evidenciar en los tratos desiguales que se brindan en el hogar y que se mantiene generación tras generación, siendo así la infancia y adolescencia etapas fundamentales ya que es aquí donde se constituyen los factores desadaptativos tempranos que podrían afectar en el futuro las relaciones de noviazgo, las vivencias negativas, así como las necesidades insatisfechas en la infancia, que pueden ocasionar patrones inadaptados o disfuncionales lo que desempeñaría un importante papel en la dependencia emocional. Por ello es perjudicial, desarrollarse en familias que ejercen maltrato físico y/o psicológico ya que genera en la persona riesgo a la seguridad básica (Urbiola & Estévez, 2015).

La dependencia es la necesidad excesiva de afecto que un individuo siente hacia otro individuo, estas relaciones de afecto están basadas en la idealización, sumisión, miedo al rechazo y/o al abandono, caracterizándose por necesitar mucho cariño y/o afecto exacerbado y mantener relaciones amorosas inestables (Castelló,

2012), citado por (Roque, 2019). Esto genera relaciones insanas, donde estas personas llegan a tolerar malos tratos, humillaciones, entre otras conductas de abuso.

Por ello, Santibáñez, Ruiz, Gonzales y Fonseca (2017) mencionan que las relaciones de pareja que tienen factores negativos en la adolescencia nos llevan a tener relaciones futuras situadas en la dependencia, los celos, el control y la desvalorización personal.

Como bien conocemos las relaciones afectivas, tienden a iniciar a muy temprana edad, sobre todo en la etapa de la adolescencia, por lo cual estas pueden conllevar a vivir experiencias positivas o negativas, lo que provoca vulnerabilidad en los adolescentes, generando en muchas ocasiones dependencia emocional hacia otro individuo, lo que puede traer consigo que la persona dependiente acepte algunas situaciones violentas tanto para ella como para su entorno, que repercutan en el futuro, de esta forma, busca que la relación no termine (Urbiola & Estévez, 2015).

Las personas dependientes emocionalmente desean siempre tener a su pareja junto a ellos y que esta les demuestra cariño y afecto, resultando una necesidad imprescindible para estos individuos. Así mismo, están presentes los deseos de exclusividad absoluta, dejando a un lado su círculo familiar, social y laboral; centrando sus pensamientos en la pareja, también se pueden evidenciar comportamientos de sumisión y miedo a quedarse sola. (Aiquipa, 2015)

Históricamente el Perú ha demostrado ser un país machista viéndose esto reflejado en nuestra sociedad y cultura durante las diversas épocas de la historia, ello surge en la concepción errónea del varón como ser supremo frente a la figura femenina. Así mismo, para (Schaeffer, 1998), citado por (Fresneda, 2015) refiere que los individuos que dependen emocionalmente, llegan a perder la propia identidad y aceptar actitudes de subordinación con la finalidad de conservar el amor y el consentimiento de su pareja.

El Dr. Guillermo Ladd Huarachi quien es médico psiquiatra mencionó que por lo general las personas al enamorarse o buscar una relación, lo hacen de manera inconsciente, por lo que desean encontrar a un sujeto que sea semejante al entorno

de familia en la que se ha desenvuelto, si en la infancia la crianza se dio en un entorno con problemas y/o relaciones de pareja, de acuerdo a eso el individuo buscará entablar vinculaciones similares, lo que podría afectar considerablemente su salud mental. (Ministerio de Salud, 2015).

Las mujeres que han vivido en un entorno familiar donde ha prevalecido una crianza negativa, el maltrato y donde el individuo ha vivenciado algunas actitudes machistas donde la figura masculina tiene una posición dominante y de poder encima de los otros miembros del hogar, esto repercutirá en el futuro de estos, que buscarán relaciones inestables e insanas, lo cual nos conlleva a evidenciar los niveles de violencia en nuestro país (IFEA, 2018). Según las estadísticas planteadas por el MIMP (2021), en las cuales se evidencia que, en los departamentos de la sierra como Huánuco que registró 235 caso de violencia, así mismo tenemos a Ayacucho con 169 casos, Arequipa con 357, Cusco con una cifra de 127, también encontramos a Puno con 127 casos atendidos, etc.; existe mayor prevalencia de violencia física y psicológica, pero también se evidencia en Piura un registro de 3076 casos de violencia.

De acuerdo con los argumentos brindados en los párrafos precedentes, el machismo y la dependencia emocional serían factores que pueden influir en las diversas situaciones de desigualdad que puede sufrir una mujer por parte de su cónyuge o pareja, que conllevan a que una mujer pueda sufrir violencia, por lo que nos formulamos la siguiente interrogante ¿Existirá relación entre las actitudes hacia el machismo y la dependencia emocional en mujeres del AA. HH Los Algarrobos - Piura?

Para ampliar nuestro estudio, hemos tomado en cuenta estudios destacados, relacionados con nuestro tema de investigación, por ello tenemos como antecedentes nacionales a Becerra y Bances (2018) quienes realizaron un estudio titulado “Tipos de amor y dependencia emocional en mujeres víctimas de violencia de pareja, atendidas en un hospital de nivel II – 1 de Lambayeque”, en el cual tuvo a bien establecer las distintas tipologías de amor y los grados de dependencia emocional de las féminas que ha sufrido agresión por parte de su pareja, el estudio realizado fue de tipo no experimental, por lo que no se manipulo ninguna variable, para ello se empleó la muestra de las féminas víctimas de violencia derivadas del

CEM, para medir las variables planteadas se emplearon La Escala Triangular del Amor y el Inventario de Dependencia Emocional (IDE), como conclusiones se encontró un elevado nivel de dependencia emocional en las féminas participantes.

Además, (Ariza, 2017) desarrolló un trabajo titulado “Violencia contra la mujer y actitud machista en los casos atendidos en el Ministerio Público de la provincia de Huaraz, Ancash 2017”, tuvo como fin establecer la vinculación existente entre la violencia contra la mujer y las actitudes machistas en los casos atendidos en el Ministerio Público de la ciudad de Huaraz. Este trabajo fue descriptivo correlacional, de diseño no experimental transversal correlacional, asimismo, se hizo uso de encuestas las cuales pudieron comprobar la vinculación directa presente entre la violencia que sufren las mujeres proveniente de sus cónyuges, ello debido a las actitudes machistas que estos tienen, evidenciándose que el 43% de mujeres son perjudicadas por la violencia dentro de la categoría de “riesgo severo” y el 38% en la categoría de “riesgo moderado”, trayendo consigo daño a la relación que habían formado y finalmente ocasionando separaciones, divorcios, lo que a su vez agudiza la existencia de hogares disfuncionales.

También tenemos a (Huarcaya, 2021) con su trabajo titulado “Dependencia emocional y actitudes hacia el machismo en estudiantes de una universidad particular de Lima Metropolitana” donde buscó establecer la existencia de la relación entre Dependencia Emocional y Actitudes hacia el Machismo en estudiantes mujeres que se encontraban estudiando las carreras de Psicología, Ciencias de la Comunicación y Turismo de Lima Metropolitana en el año 2019. Utilizo el diseño no experimental, transversal de tipo correlacional mientras que el muestreo fue de tipo no probabilístico y la muestra fue constituida por 150 universitarias que se encontraban en una relación afectiva o estuvieron al menos en una; en cuanto a la evaluación de cada una de las variables estudiadas se utilizaron dos instrumentos, el Inventario de Dependencia Emocional (IDE) de Jesús Aiquipa Tello y la Escala de actitudes hacia el Machismo de María Bustamante Gutiérrez. Se detectó la existencia de correlaciones negativas y significativas de los factores y escalas de las variables Dependencia emocional y Actitudes hacia el machismo.

Anaya, (2020), en su investigación titulada “Dependencia emocional en mujeres víctimas y no víctimas de violencia psicológica de Lima Metropolitana” tuvo a bien comprender las manifestaciones de dependencia emocional en féminas que fueron víctimas y no víctimas de violencia psicológica de Lima-Metropolitana, es un estudio de tipo cuantitativo y la muestra fue de 10 mujeres de Lima-Metropolitana con edades que van entre los 16 a los 27 años, para ello utilizaron la guía de entrevista de dependencia emocional para mujeres. Asimismo, se concluyó evidenciándose que estas mujeres manifiestan emociones desfavorables ante el rompimiento de la relación o la separación, además del constante temor a estar solas.

En tanto que, Barru (2017) en su estudio titulado “Dependencia emocional en mujeres maltratadas del Programa del Vaso de Leche del distrito “Tres de Diciembre”, se planteó establecer los grados de dependencia emocional en las féminas que han sido maltratadas del Programa social - Vaso de Leche, específicamente del distrito “Tres de Diciembre” perteneciente al departamento de Junín, para ello utilizó una muestra de 41 personas del sexo femenino que comprenden edades que van desde los 24 a los 67 años de edad, para ello se empleó el Inventario de Dependencia Emocional (IDE) de acuerdo a este instrumento se llegó a la conclusión de que las féminas participantes, presentan un elevado rango de dependencia emocional, teniendo una necesidad excesiva de afecto.

II. MARCO TEÓRICO

Para definir las actitudes machistas es importante desglosar ambos términos. Según (Napoleon y Clement, 2004) citado por (Letona, 2014) las actitudes son contestaciones a diversos incentivos, los cuales se basan en la experiencia vivida por el sujeto, esto quiere decir que son puntos de enlace entre el aprendizaje anterior y el presente; es más, estas actitudes van a variar dependiendo de las peculiaridades del incentivo externo o interno, pudiendo determinar el comportamiento, el modo de ser de una persona puesto que impacta a grandes rasgos de la personalidad y su dinámica configurativa. En síntesis, las actitudes representan aquella forma en que nos comportamos ante diversos eventos o ciertos acontecimientos, estos pueden manifestar nuestro agrado, rechazo, negación o aceptación fundado en principios, convicciones o creencias que aprendemos desde que somos infantes.

Dentro de las actitudes que atañen a todo el mundo, existe un preponderante que arremete contra la dignidad de todas las mujeres, estas actitudes están basadas en una predisposición ideológica que tiene por nombre “machismo”. (Castañeda, 2007) citado por (Letona, 2014) define el machismo como una actitud dictatorial de la figura masculina sobre las féminas y todo lo que significa la identidad de las mujeres, lo cual implica una diversidad de conductas agresivas, que a su vez son discriminatorias, narcisistas, clasistas e indignantes contra las mujeres. Asimismo, para (Mamani, Herrera y Arias, 2020) el machismo es un constructo social que se ha ido desarrollando a lo largo de la historia, y en cada época se ha utilizado divergentes justificaciones para probar la supremacía del hombre.

El machismo para (Rodríguez, Marín y Leone, 1993) se muestra en la jerarquización tanto a nivel social como cultural, donde se cree que existen ciertas características masculinas que deben menoscabar las de las mujeres. Esta concepción incorpora:

- a) Una postura social de preeminencia física y psicológica del hombre sobre la mujer.
- b) Actitud de devaluación hacia las facultades y competencias de la mujer.

- c) Posición discriminante a las mujeres en los diversos ámbitos donde se desarrolle, como el social, laboral y jurídico.

El machismo es y ha sido uno de los obstáculos que dificultan el óptimo progreso de los seres humanos, especialmente porque el término machismo presenta connotaciones negativas que difiere con los propósitos legítimos del desarrollo, como la creencia equívoca que solo los varones tienen derechos, al igual que solo limitar a las mujeres a la realización de las tareas de la casa, entre muchísimas otras más (Letona, 2014).

Oblitas (2009), citado por (Letona, 2014) revelo que las familias aún permanecen guiándose de una cultura patriarcal como constructo social y cultural, en la que varones y féminas tienen comportamientos, costumbres y juicios basados en lo establecido por nuestra sociedad; reflejando así que la violencia contra la mujer está íntimamente unida con el fenómeno del machismo, donde los varones muestran un prominente nivel de actitudes hacia el machismo en comparación con las féminas. Además, aún no es ajena a ello, puesto que tanto mujeres como hombres sin distinción de género, siguen manifestando frecuentemente diversas actitudes relacionadas al machismo, evidenciando cuán normalizado lo tenemos (Pineda, 2018), citado por (Carranza, 2021).

El machismo es una de las causas de la violencia doméstica que viven y sufren muchas mujeres, y una demostración de lo difíciles que resultan las relaciones intergéneros. Aun cuando existen otros factores responsables de esta problemática, los trabajos investigativos nos ayudan a comprender pistas para poder abordarlo desde la esfera de la supremacía y el poder como elemento para estudiar la violencia en los diversos aspectos, desde el público hasta el privado (Oblitas, 2009).

Para explicar teóricamente al machismo hemos tomado en cuenta el Modelo Piramidal: alternativa feminista para analizar la violencia contra las mujeres. Este ofrece cinco escalones, en donde los cuatro iniciales son mecanismos que explican la violencia, allí encontramos al sustrato patriarcal, procesos de socialización, expectativas de control y eventos desencadenantes), mientras que el ultimo sería el estallido de la violencia contra las mujeres (Bosch y Ferrer, 2019).

En principio tenemos al sustrato patriarcal que cuenta con tres componentes, el primero viene siendo el sexismo que establece el comportamiento hacia las personas según su sexo, aquí también se tiene en cuenta la dominancia masculina, donde se conceptúa lo masculino como algo superior y lo femenino como negativo, considerándonos como individuos inferiores y débiles, ya sea físicamente, intelectualmente y moralmente, creen que poseemos facultades limitadas, y necesitamos de su dominación (paternalismo dominante) o estamos buscando protección (paternalismo protector). Asimismo, existe el componente de la legitimidad de la desigualdad de género la cual justifica la supuesta inferioridad femenina en base a una estructura social denominada patriarcado, donde quienes mantienen más privilegios son los hombres en comparación con las mujeres, ello llevado a las relaciones afectivas, se traduce a que el conyugue sostenga un contiguo de creencias que justifican el poder y la autoridad sobre su pareja. Luego, tenemos a la legitimidad de la violencia contra las mujeres donde excusa la violencia hacia quienes no acatan la autoridad de la figura masculina y que en definitiva el patriarcado considera como símbolo de masculinidad, además de defender la violencia que se ejerce contra las mujeres.

El segundo escalón de la pirámide es la socialización diferencial, en este nivel se desarrolla la propagación de la ideología patriarcal, para esto interfieren algunos constructos básicos que lo explican; primero están los mandatos tradicionales para cada género, aceptándose como apropiadas y adecuadas determinadas normas de conducta para varones y mujeres. Lo anteriormente mencionado se caracteriza de la siguiente forma: el mandato tradicional masculino que se basa en el poder, el control, la fuerza, la dominación y la confianza en sí mismo, lo que a su vez no incorpora el poseer características atribuidas a la feminidad puesto que el mandato tradicional que está asociado al género femenino agrupa a la mujer con características como la pasividad, la sumisión, la obediencia, la dependencia, la abnegación, las tareas reproductivas, así como responsabilizándonos del bienestar de los demás y dándonos el rol de cuidadoras. Luego, en el tercer nivel se encuentran las expectativas de control que se refiere a las creencias de control que los varones tienen respecto a las mujeres, aquí se expone que aquellos varones que aceptan la ideología de género tradicional como propia y no la cuestionan,

ocasionan que el modelo de masculinidad y feminidad hegemónicas sigan rigiendo en basa al patriarcado, validando y normalizando que los hombres tengan el control de las mujeres, al igual que de sus vidas, la forma en que viven su sexualidad, sus cuerpos, las amistades que tienen, su economía y si a ello le añadimos la formación de un vínculo sentimental de tipo romántico basado en el amor romántico, pues estaría conllevando a un peligro de fundar falsas expectativas de la pareja.

En el cuarto nivel se localizan los factores desencadenantes, en este los eventos desencadenantes se explican mediante las expectativas de control, que se concretan ante algunos eventos desencadenantes. Adicionalmente, se denomina eventos desencadenantes a algunos momentos que causan ciertos fenómenos, como la interpretación legítima de que los hombres tienen el control sobre a las mujeres lo cual podría generar violencia al evidenciar que la fémina dedique tiempo y atención a otras personas o se encuentre realizando otras actividades que pongan en duda la autoridad o el poder del hombre, así mismo, tenemos el originar situaciones que favorezcan el aumento del control de los hombres hacia las mujeres, de tal forma que al enaltecer y cumplir con los mandatos de género preestablecidos permiten la utilización, como el aumento de esta violencia. Es sumamente necesario resaltar que la intensidad de estos eventos varía de forma radical y pueden llegar a tener consecuencias en el comportamiento de los hombres violentos. Como último escalón se concluye en el estallido de la violencia, aquí nos a traduce que aquellos hombres que siguieron los diversos niveles anteriormente mencionados sin discutir y llegaron al último, desatan un suceso de tácticas de violencia ya sea física, psicológica, sexual, económica, etc., produciendo las significativas y lamentables cifras de violencia contra las mujeres.

Por otro lado, contextualizamos la dependencia emocional como la necesidad exacerbada de cariño que fuerza a los individuos a querer suplir dicha necesidad en sus relaciones amorosas, esto ocasiona que estas personas estén la mayor parte del tiempo enfocadas en su pareja, lo más normal es que esto sea una constante en él; presentando un patrón característico regido por lo antes mencionado, Castelló, (2005) reafirma que en consecuencia, estas personas viven por y para su pareja, aceptando cualquier tipo de sumisión incondicional. Los dos sujetos que están en la relación intuyen que el individuo importante en la relación

es la pareja de la persona dependiente emocionalmente. Lo dificultoso de esta problemática es que seguirá en aumento, creciendo son demasía, llegando al punto en que el sujeto dependiente emocional será el súbdito de la pareja, la cual aprovechara esto para remarcar el poder que tiene sobre esta persona y manejarla a su antojo, replicando las conductas observadas en el seno familiar como en este caso son las actitudes machistas.

Las características que se evidencian en los sujetos con dependencia emocional según indica Castelló, (2005), se subdividen en 3 áreas, la primera es el área de las relaciones de pareja que está conformada por 8 características, que son las siguientes; querer tener cerca al otro todo el tiempo, deseos constantes de exclusividad, se prioriza a la otra persona de manera constante dentro de la relación, idolatración, inferioridad y subordinación en la relación entablada, antecedentes comunes de parejas inestables, también está presente el miedo a la ruptura y al desamparo permanentemente; la área que se ubica en el segundo lugar es el de las relaciones dentro del entorno interpersonal, implicando el deseo de pertenencia y exclusividad hacia otras individuos significativos, deseo de aprobación constante y también dificultad en la práctica de las habilidades sociales; y la tercera es el área de autoestima y estado de ánimo, que engloba la autoestima baja, el temor a estar solo(a) y el constante estado de ánimo pesimista o decaído.

Aiquipa, (2012), plantea 7 factores, dentro de estos tenemos, pánico a la ruptura, temor a la intolerancia y a estar solo, brindar toda la atención y priorizar siempre a la pareja, necesidad de acceso constante a la pareja, deseos de exclusividad, inferioridad y sumisión, y deseos de ser controlada y dominada; el primero hace referencia al temor que se siente ante la idea de que termine la relación, optando por conductas positivas o negativas que ayuden a mantener la relación; el segundo hace hincapié a los sentimientos ante experiencias desagradables de ausencia; el tercero indica la necesidad de poner primero a la pareja y sobre todos los demás; en el cuarto nos dice que son los deseos de tener a la pareja junto a nosotros todo el tiempo ya sea en la mente o de forma física; el quinto hace referencia a aislarse del entorno y solo enfocarse en la pareja; el sexto nos induce a enfocarnos en aspectos de subestimación de pensamientos, sentimientos y emociones,

tomándose como inferiores y por último el séptimo que es la búsqueda de afecto y atención.

En ese sentido, es importante fundamentar la investigación planteada, a nivel práctico que se realiza con la intención de evidenciar la relación que existe entre las actitudes machistas y la dependencia emocional en mujeres del AA. HH Los Algarrobos del Piura, lo cual va a permitir la implementación de estrategias que lleven a generar programas preventivos y promocionales con esta población. Por otro lado, los resultados que obtengamos podrán aportar significativamente a futuros estudios, específicamente en el área Clínica y Social.

A nivel social se contribuirá a evidenciar la relación que existe con respecto a las actitudes machistas y la dependencia emocional en las mujeres, buscando así que la comunidad tome conciencia real y verdadera para mejorar esta situación y con eso minimizar un elemento que puede estar implícito y que resulta siendo la violencia contra la pareja y el grupo familiar, siendo estos los principales beneficiarios. Del mismo modo, esta investigación podrá ser utilizada por distintos profesionales, para poder brindar un avance mucho mayor a estudios relacionados con esta temática, refiriéndonos a las justificación metodológica, podremos establecer la vinculación que existe entre las dos variables propuestas en mujeres del AA. HH de Los Algarrobos del distrito de Piura, quedando establecido como un estudio que se podrá emplear en investigaciones con enfoques similares, lo cual contribuirá de manera positiva a la sociedad científica atinente al campo de la Psicología.

Objetivo General:

- Determinar la relación existente entre las actitudes hacia el machismo y la dependencia emocional en mujeres del AA. HH Los Algarrobos - Piura, 2022.

Objetivos específicos:

- Identificar los niveles de actitudes hacia el machismo en las mujeres del AA. HH Los Algarrobos - Piura.
- Identificar los niveles de dependencia emocional en las mujeres del AA. HH Los Algarrobos - Piura.

- Determinar la relación entre la dimensión del dominio masculino y la dependencia emocional.
- Determinar la relación entre la dimensión de superioridad masculina y la dependencia emocional.
- Determinar la relación entre la dimensión de dirección del hogar y la dependencia emocional.
- Determinar la relación entre la dimensión de orientación del rol sexual y la dependencia emocional.
- Determinar la relación entre la dimensión del dominio de la sexualidad ejercido por el varón y la dependencia emocional.

Hipótesis

- Existe relación significativa entre las actitudes hacia el machismo y la dependencia emocional.
- Existe relación significativa entre el dominio masculino y la dependencia emocional.
- Existe relación significativa entre la superioridad masculina y la dependencia emocional.
- Existe relación significativa entre la dirección del hogar y la dependencia emocional.
- Existe relación significativa entre la orientación del rol sexual y la dependencia emocional.
- Existe relación significativa entre el dominio de la sexualidad ejercida por el varón y la dependencia emocional.

III. METODOLOGÍA

3.1. Tipo y diseño de investigación

La presente investigación se desarrolló utilizando un enfoque cuantitativo debido a que recolectamos, procesamos y analizamos la información numérica sobre aquellas variables previamente ya establecidas (Sarduy, 2007); asimismo es de tipo descriptiva, puesto que recoge datos que describen los sucesos y luego estructura, tabula, representa y describe dichos datos (Glass & Hopkins, 1984), citado por Abreu, 2012), sustantiva porque contribuye en la ampliación del conocimiento científico (Marroquín, 2012), no experimental, ya que no se realizó la manipulación de ninguna variable (Fernández y Baptista, 2014), es decir se ejecuta en su ambiente natural para después ser analizado, y transversal, puesto que el cálculo se realizó en un momento propio y determinado periodo (Cvetkovic, Maguiña, Soto, Lama y Correa, 2020).

Además, es de diseño correlacional, puesto que evalúa la relación que existe entre las dos variables y pronostica el valor de estimación aproximado que posee un determinado grupo de sujetos o fenómenos en una variable, partiendo del valor existente que tienen las variables relacionadas (Hernandez, Fernandez y Baptista, 2006).

La presentación de nuestro diseño de investigación es el siguiente:

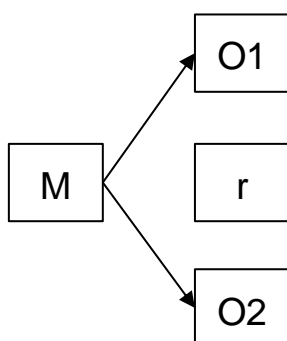

Dónde:

M: Mujeres del AA. HH Los Algarrobos - Piura.

O1: Observación de la variable de Actitudes Machistas.

O2: Observación de la variable de Dependencia Emocional.

r: Relación entre las variables.

3.2. Variables y Operacionalización

V1: Actitudes machistas

Las variables de actitudes hacia el machismo se clasifican en 5 factores: En primer lugar, tenemos a las Actitudes hacia el dominio masculino, seguidamente tenemos a las actitudes frente a la superioridad masculina, en tercer lugar, encontramos las actitudes hacia la dirección del hogar, en cuarto lugar se ubican las actitudes frente a la socialización del rol sexual masculino y femenino, y finalmente se encuentra el factor de actitudes frente al control de la sexualidad ejercida por los varones.

V2: Dependencia Emocional

Los factores de la variable de dependencia emocional son los siguientes: miedo a la ruptura, miedo e intolerancia a estar solos, priorizar continuamente a la pareja, necesidad constante de acceso a la pareja, deseos de exclusividad, sumisión y subordinación, deseos de control y dominio.

3.3. Población, muestra y muestreo

Nuestra población estará constituida por mujeres del AA. HH Los Algarrobos - Piura durante en margen de tiempo de abril a mayo del 2022.

Criterios de inclusión:

- Mujeres del AA. HH Los Algarrobos - Piura.
- Edades entre 18-50 años.
- Que actualmente se encuentren en una relación de pareja.

Criterios de exclusión:

- Mujeres que no pertenezcan al AA. HH Los Algarrobos - Piura
- Fémimas menores de 18 años.
- Que no tengan en una relación de pareja actualmente.

La muestra es un subconjunto determinado, con respecto a la parte de la población en el cual se realizará el estudio, es decir, es una parte muy representativa de la población (López, 2004).

Está integrado por 299 personas del sexo femenino del AA. HH Los Algarrobos - Piura, respetando los criterios de inclusión y exclusión señalados con anterioridad.

El muestreo hace referencia al método usado para escoger a los componentes de la muestra del total de la población (López, 2004). El muestreo establecido fue de tipo no probabilístico por criterios ya que está orientado por características determinadas que conducen la investigación. (Fernández & Baptista, 2014)

3.4. Técnicas e instrumentos de recolección de datos

3.4.1. Técnicas

La técnica que se empleó fue la encuesta, esta se usa como método de investigación, ya que permite obtener y elaborar datos de forma pronta, pero sobre todo eficaz (Casas, Repullo y Donado, 2003).

3.4.2. Instrumentos

Instrumento 1: Escala de actitudes hacia el machismo

El instrumento que utilizamos para poder medir la variable de actitudes machistas, tiene como nombre “Escala de actitudes hacia el machismo” el cual fue creado por la autora peruana María Rosa Bustamante Gutiérrez en el año 1990, asimismo, dicha escala está compuesta por 59 ítems, 5 alternativas de respuesta y los resultados obtenidos serán situados en las siguientes categorías: predisposición a la aceptación del machismo, actitudes ambiguas hacia el machismo, actitudes con predisposición al rechazo al machismo y actitudes decisivas de rechazo al machismo.

Además, este cuestionario se encuentra clasificado en 5 escalas, cada una de ellas con su respectiva dimensión; en la primera escala encontramos las actitudes hacia el dominio masculino donde se hallara las actitudes con respecto al poder que ejercen los varones sobre las féminas dentro de las diversas áreas de la sociedad, la segunda ubicamos las actitudes frente a la superioridad masculina donde

descubriremos las actitudes frente a la supremacía del varón en varias circunstancias, la tercera escala conformada por las actitudes hacia la dirección del hogar es decir aquellos comportamiento tomados sobre cómo los varones dirigen la casa y aspectos correspondientes a la familia, en la cuarta formada por actitudes frente a la socialización del rol sexual masculino y femenino el cual hace hincapié a la posición frente a las reglas impuestas socialmente a niños según su sexo, finalmente en la quinta escala se hallan las actitudes frente al control de la sexualidad practicada por los varones, aquí se refiere a como el varón domina y se desempeña en el ámbito sexual.

En cuanto a su administración, esta se puede aplicar de manera individual o colectivamente desde los 14 años de edad y no cuenta con un tiempo límite establecido para su resolución.

La validez esta escala se cumplió mediante el análisis de contenido, el proceso inició con el sometimiento de las respuestas a través del análisis de Chi - cuadrado, al mismo tiempo paso por los especialistas quienes concluyeron que los ítems efectivamente miden lo que se buscaba en cada una de las diversas categorías. Por otro lado, la confiabilidad de esta prueba se efectuó por medio del análisis de consistencia interna Beta de Kuder - Richardson, este se realizó con la ayuda de la relación de varianzas al igual que a los respectivos ítems y a la prueba total, de este análisis se obtuvo que la escala presenta una alta consistencia debido a que sus valores son mayores a 0.80.

Instrumento 2: Inventario de dependencia emocional

Asimismo, para cuantificar la variable de dependencia emocional se usó el “Inventario de Dependencia emocional” - (IDE) construido por Jesús Joel Aiquipa Tello (2012). Dicho instrumento está conformado 49 ítems, que se encuentran agrupados en 7 factores, los cuales son:

Aiquipa, plantea 7 factores, dentro de estos tenemos, pánico a la ruptura, temor a la intolerancia y a estar solo, brindar toda la atención y priorizar siempre a la pareja, necesidad de acceso constante a la pareja, deseos de exclusividad, inferioridad y sumisión, y deseos de ser controlada y dominada; el primero hace referencia a el temor que se siente ante la idea de que termine la relación, optando por conductas

positivas o negativas que ayuden a mantener la relación; el segundo hace hincapié a que es a los sentimientos ante experiencias desagradables de ausencia; el tercero indica la necesidad de poner primero a la pareja y sobre todos los demás; en el cuarto nos dice que son los deseos de tener a la pareja junto a nosotros todo el tiempo ya sea en la mente o de forma física; el quinto hace referencia a aislarse del entorno y solo enfocarse en la pareja; el sexto nos induce a enfocarnos en aspectos de subestimación de pensamientos, sentimientos y emociones, tomándose como inferiores y por último el séptimo que es la búsqueda de afecto y atención.

La equipa para instrumento utilizó la opción de respuesta múltiple que se mide mediante la escala de Likert de 5 puntos, así mismo, se puede realizar una aplicación individual o grupal, la aplicación comprende individuos de edades entre los 18 y 55 años de edad, mujeres y hombres.

Aiquipa determinó la validez de contenido dado por criterio de jueces; así mismo, para la validez de grupos de criterio efectuó la comparación de medidas, seguidamente para el análisis factorial (exploratorio), usó el método de componentes principales con rotación ortogonal varimax, realizando una revisión breve a este análisis, los cuales fueron el Índice de determinación, Índice de Kaiser-Mayer-Olkin (KMO) y por último la prueba de esfericidad de Bartlett. La confiabilidad se alcanzó mediante la consistencia interna a través del coeficiente "r" de Pearson rectificando por medio de la ecuación de Spearman-Brown y para medir el coeficiente de fiabilidad se utilizó en alfa de Cronbach.

3.5. Procedimientos

Para el proceso de recolección de información se procedió a estructurar el consentimiento informado, debido a que la población seleccionada es de 18 años como edad mínima y 50 años como edad límite. Luego, se proporcionaron las encuestas a las mujeres participantes donde encontraban la Escala de Actitudes Machistas y el Inventario de dependencia emocional, las cuales fueron contestadas mediante la escala de Likert de manera presencial. Por otro lado, a las mujeres que decidían formar parte de nuestro trabajo investigativo, se les presentó el

consentimiento informado y luego se dio pase al desarrollo de los dos instrumentos de evaluación.

3.6. Método de análisis de datos

Luego de haber construido la base de datos en el programa Microsoft Excel, se importó la información al programa estadístico SPSS versión 24 con el objetivo de poder medir eficazmente el análisis estadístico de los datos.

Después se estableció qué pruebas paramétricas se podían utilizar, para lo cual verificamos si es que los datos seguían su distribución normal y al notar que nuestros resultados no seguían una distribución normal, se pasó a usar como prueba no paramétrica al análisis del coeficiente de correlación de Spearman y por consiguiente se determinó la correlación que existe entre las dos variables y sus factores respectivamente.

3.7. Aspectos éticos

Las participantes fueron informadas sobre la investigación, así mismo se les presentó un consentimiento informado el cual es un documento informativo en el que se les invitaba a ser partícipes de esta investigación. Mediante la autorización resaltamos que el proceso se realizaba bajo el anonimato por ende no se estaba dañando la integridad de ninguna persona participante, luego de que las participantes corroboraron ello y aceptaran a través de su firma, pudimos realizar la recogida de información y que estos datos puedan ser analizados, todo ello con fines exclusivamente académicos. Esto se anexó en los instrumentos en físico con la encuesta antes de iniciar la prueba.

IV. RESULTADOS

Tabla 1

Se observan los porcentajes de los niveles de Actitudes hacia el machismo en mujeres del AA. HH "Los algarrobos", 2022.

Actitudes hacia el machismo			
		Frecuencia	Porcentaje
Válido	Ambivalencia	94	31,4
	Definitivo rechazo	1	,3
	Tendencia a la aceptación	97	32,4
	Tendencia al rechazo	107	35,8
	Total	299	100,0



Figura 1 . Percepción de los niveles del Actitudes hacia el machismo de las mujeres del AA. HH "Los Algarrobos"

En la Tabla 1 y Figura 1, se aprecia en lo que respecta a los niveles de actitudes hacia el machismo, un .3% de definitivo rechazo, 31.4% de ambivalencia, 32.4% de tendencia a la aceptación y finalmente un 35.8% de tendencia al rechazo.

Tabla 2

A continuación, podemos visualizar la percepción de los niveles de Dependencia emocional en mujeres del AA. HH "Los algarrobos", 2022.

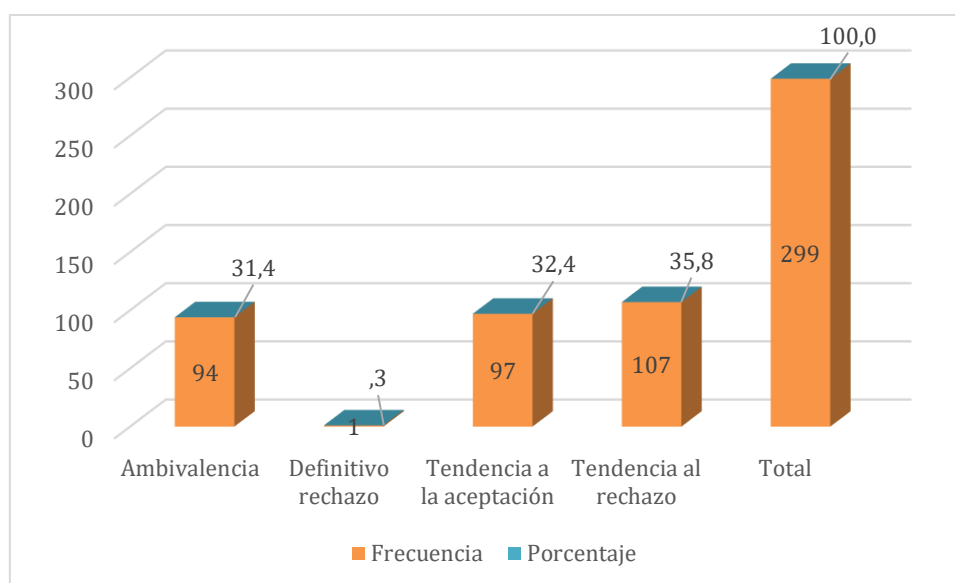
Dependencia emocional		
	Frecuencia	Porcentaje
Válido		
Alto	150	50,2
Bajo	66	22,1
Moderado	28	9,4
Significativo	55	18,4
Total	299	100,0



Figura 2 . Percepción de los niveles de dependencia emocional de las mujeres del AA. HH "Los Algarrobos"

En la tabla 2 y figura 2 observamos en lo que respecta a la percepción de los niveles de dependencia emocional, un 9.4% en moderado, 18.4% en significativo, 22.1% en bajo y un 50.2% en alto.

Tabla 3

A continuación, podemos observar la prueba de normalidad sobre las actitudes hacia el machismo y la dependencia emocional en mujeres del AA. HH "Los algarrobos", 2022.

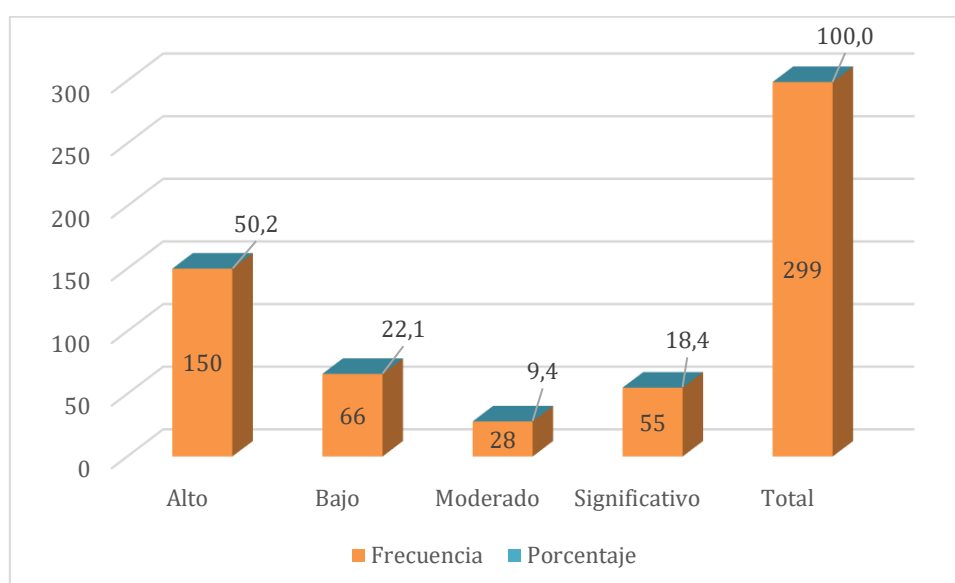
	Prueba de Normalidad		
	Shapiro-Wilk		
	Estadístico	gl	Sig.
Actitudes hacia el machismo	,927	299	,000
Dependencia emocional	,897	299	,000

En la Tabla 3, se observa que al aplicar la prueba de normalidad de Shapiro-Wilk para conocer la distribución de los datos, se ha obtenido un valor de .927 y una significación de .000 con respecto a las actitudes hacia el machismo y .897 y una significación de .000 en dependencia emocional, por lo que se puede deducir que los datos obtenidos no tienen una distribución simétrica y en tal sentido para determinar las relaciones entre las variables se hará uso de pruebas no paramétricas.

Tabla 4

Relación entre la Variable de Dependencia emocional y las dimensiones de la variable de Actitudes hacia el machismo en mujeres del AA. HH "Los algarrobos", 2022.

Rho de Spearman	Dependencia Emocional	Coeficiente de correlación	de	D. Dominio masculino	D. Superioridad masculina	D. Dirección del hogar	D. Rol sexual	D. Dominio sexual ejercido por el varón	TOTAL
				Sig. (bilateral)	,665**	,667**	,587**	,535**	,515**

N	299	299	299	299	299	299
---	-----	-----	-----	-----	-----	-----

Según lo analizado en la Tabla 4, se evidencia que existe relación entre la variable de Dependencia emocional y la dimensión de dominio masculino ya que se obtuvo un Rho de ,665** y en Sig. es ,000 < 0.05 (significativa). Asimismo, vemos que la variable de Dependencia emocional y la dimensión de superioridad masculina tienen relación ya que se obtuvo un Rho de ,667** y en Sig. es ,000 < 0.05 (significativa), mientras que entre la dimensión de dirección del hogar y la de dependencia emocional se obtuvo un Rho de ,587** y en Sig. es ,000 < 0.05 (significativa). Además, entre la dimensión de rol sexual y la de dependencia emocional se consiguió un Rho de ,535** y en Sig. es ,000 < 0.05 (significativa), del mismo modo se dedujo la relación entre la dimensión de control sexual ejercido por el varón y la de dependencia emocional ya que se alcanzó un Rho de ,515** y en Sig. es ,000 < 0.05 (significativa).

Tabla 5

Relación entre la Variable de Actitudes hacia el machismo y las dimensiones de la variable de Dependencia emocional en mujeres del AA. HH "Los algarrobos", 2022

		F. Miedo a la ruptura	F. Miedo e intolerancia a la soledad	F. Prioridad de la pareja	F. Necesidad de acceso a la pareja	F. Deseo de exclusividad	F. Subordinación y sumisión	F. Deseos de control y dominio	TOTAL
Rho de Spearman	Actitudes hacia el machismo	,603**	,580**	,567**	,486**	,559**	,646**	,745**	1,000
	o								
	Sig. (bilateral)	,000	,000	,000	,000	,000	,000	,000	,000
	N	299	299	299	299	299	299	299	299

Según lo analizado en la Tabla 5, se evidencia que existe relación entre la variable de Actitudes hacia el machismo y el factor de miedo a la ruptura puesto que se obtuvo un Rho de ,603** y en Sig. es ,000 < 0.05 (significativa). También, observamos que la variable de Actitudes hacia el machismo y el factor de miedo e intolerancia a la soledad obtuvieron una Rho de ,580** y en Sig. es ,000 < 0.05 (significativa), asimismo, con el factor de prioridad de la pareja se obtuvo un Rho de ,567* y en Sig. es ,000 < 0.05 (significativa). Del mismo modo, entre el factor de necesidad de acceso a la pareja y las actitudes hacia el machismo se consiguió un Rho de ,486* y en Sig. un ,000 < 0.05 (significativa), al igual con el factor de deseo de exclusividad donde se hayo un Rho de ,559** y en Sig. ,000 < 0.05 (significativa). Luego, en el factor de subordinación y sumisión se obtuvo un Rho de ,646** y en Sig. ,000 < 0.05 (significativa), y finalmente en el factor de deseo de control y dominio se hayo un Rho de ,745** y en Sig. ,000 < 0.05 (significativa).

V. DISCUSIÓN

La presente investigación tuvo como objetivo general, determinar la relación existente entre las actitudes machistas y dependencia emocional en mujeres del AA. HH Los Algarrobos - Piura, 2022. Nuestra muestra estuvo constituida por 299 mujeres, asimismo la recolección de datos se realizó mediante los siguientes instrumentos: Escala de actitudes hacia el machismo, creado por la autora María Rosa Bustamante Gutiérrez (1990) y Cuestionario de dependencia emocional, elaborado por Jesús Joel Aiquipa Tello (2012), dando pie a los resultados encontrados.

Según la hipótesis general planteada donde se busca conocer si existe una relación significativa entre las actitudes hacia el machismo y la dependencia emocional en mujeres del AA. HH Los Algarrobos Piura, 2022., se encontró la existencia de una alta y significativa correlación entre las dos variables en sus puntajes totales. Además de encontrar correlación significativa entre la dependencia emocional y los componentes de la actitud hacia el machismo y relación significativa entre la actitud hacia el machismo y los componentes de dependencia emocional. Los resultados obtenidos coinciden con los de Huarcaya (2021), quien en su investigación titulada "Dependencia emocional y Actitudes hacia el machismo en estudiantes de una universidad particular de Lima Metropolitana", encontró la presencia de una relación significativa entre la dependencia emocional y las actitudes hacia el machismo, lo que quiere decir que predomina la una con la otra y que las mujeres al ser criadas bajo un sistema social patriarcal basado en creencias machistas, aprendemos a normalizar ciertas conductas de enaltecimiento hacia la figura masculina lo cual influye en gran medida a que establemos relaciones de parejas patológicas e insanas. Esto sostenido por Castelló (2005) quien alega que las influencias de nuestro entorno cumplen un papel muy importante, debido a que en ciertas culturas ven la sumisión como la abnegación de la figura femenina como reacciones

totalmente normales y esperadas, lo que a su vez contribuye en una mayor probabilidad a que un individuo presente dependencia emocional hacia su pareja o conyugue.

De acuerdo a la segunda hipótesis planteada se pudo comprobar que existe relación significativa entre el dominio masculino y la dependencia emocional, con una Rho de ,665** y un nivel de Sig. ,000. Por otro lado, al realizar la comparación de nuestro análisis con el de Huarcaya (2021) donde se midió la relación entre el factor de Miedo a la ruptura de la variable de Dependencia emocional con la escala Actitudes hacia el dominio masculino, se encontró un coeficiente de correlación negativo bajo ($r = -.282$) y significativo ($p < .01$). Si bien esta investigación no analiza la variable como totalidad, lo hace por factores que engloban todo lo que estamos midiendo. Es así que, tomando en cuenta a Arriazu (2000) quien define al patriarcado como la relación de poder directa entre los hombres sobre las mujeres, siendo los varones quienes toman el control mientras las feminidades son oprimidas y se moldean al “ideal” de mujer creado. De igual manera, Castelló (2005) precisa que los individuos con dependencia emocional tienen como mayor prioridad a su pareja, asumiendo un rol subordinado y realizando comportamientos dirigidos a evitar la ruptura de la relación. Por lo expuesto anteriormente, podemos colegir que el dominio masculino surge como consecuencia del patriarcado que nos ha perpetuado creencias sobre cómo actuar, amar y callar desde pequeñas, generando así un nexo muy estrecho con la dependencia emocional que se va adquiriendo con la socialización y los diversos miedos que poco a poco impactan significativamente en la autoestima de estas mujeres, por lo cual se establece una subordinación hacia quien ejerce el control.

Siguiendo con la tercera hipótesis planteada se corroboró que efectivamente existe relación significativa entre la superioridad masculina y la dependencia emocional, con una Rho de ,667** y un nivel de Sig. 000. De esta forma, Huarcaya (2021) estudió el factor de Miedo a la ruptura con la escala de Actitudes frente a la superioridad masculina obteniéndose un coeficiente de correlación negativo moderado ($r = -.362$) y significativo ($p < .01$). Asimismo, este último trabajo no examina la variable de dependencia emocional globalmente, pero si lo hace por factores y aunque los resultados no son semejantes, podemos demostrar la

existencia de una relación significativa en nuestro análisis realizado. De acuerdo a los resultados, hemos tomado en cuenta a Moral y Ramos (2016) quienes delimitaron al machismo como una doctrina que ampara y excusa la superioridad del varón hacia la mujer; enalteciendo las características masculinas, como la independencia, la agresividad y el poder, mientras que, por otro lado, estigmatiza aquellas características femeninas como la dependencia, la debilidad y la sumisión. Asimismo, el estereotipo o la idea que se tiene sobre cada género, coopera a que los individuos se cimienten en características socialmente aceptadas, donde se espera al príncipe azul, una persona que sea un complemento y gestan creencias que se derivan de mitos de un amor romántico, que en últimas entorpecen el establecimiento de relaciones sanas trayendo como resultado conductas relacionadas a una dependencia emocional (Galicia et al. 2020). En síntesis, la superioridad masculina viene siendo consecuencia de diversos sistemas de opresión que afectan a las mujeres, y, por consiguiente, se nos expone a formas de socialización ligadas a la idea del amor romántico y la dependencia emocional generando que estas personas guarden silencio mientras viven relaciones violentas y abusivas.

Asimismo, siguiendo con la cuarta hipótesis donde buscamos la existencia de una relación significativa entre la dirección del hogar y la dependencia emocional, hemos hallado una Rho ,587** y un nivel de Sig. ,000. Agregando a lo anterior, Huarcaya (2021) midió al factor de Prioridad a la pareja con la escala de Actitudes hacia la dirección del Hogar donde se encontró la existencia de un coeficiente de correlación negativo bajo ($r = -.165$) y significativo ($p < .05$). Aunque la medición de las variables no sea similar, conjuntamente miden lo que buscamos. Además, podemos sustentar que la forma de relacionarse de estas mujeres está basada en la normalización de conductas de abuso que las vulneran, dando hincapié a que los individuos que dependen emocionalmente, llegan a perder la propia identidad y aceptar actitudes de subordinación con la finalidad de conservar el amor y el consentimiento de su pareja esto según Schaeffer (1998), citado por (Fresneda, 2015). Siendo así alegamos que en estos casos es el hombre quien toma las decisiones importantes que se requieren dentro del hogar, donde la mujer debido a su dependencia emocional con el hombre, no tiene cabida para opinar en este tipo

de situaciones, siendo solo las que escuchan y aceptan las decisiones que se toman, haciéndose ellos del poder por el hecho de ser los responsables del sustento económico, queriendo apagar de esta manera la voz de la mujer dentro del hogar.

Prosiguiendo con la hipótesis número cinco constatamos que existe relación significativa entre la orientación del rol sexual y la dependencia emocional, con una Rho de ,535** y un nivel de Sig. 000. En esa misma línea, tomando en cuenta a Huarcaya (2021) con su análisis entre el factor de Miedo a la ruptura y la escala Actitudes frente a la socialización del rol sexual masculino y femenino, se pudo hallar que existe un coeficiente de correlación negativo moderado ($r = -.298$) y significativo ($p < .01$). No obstante, se puede evidenciar que dicho trabajo no mide la variable de forma total, pero lo hace de forma individual. Tomando en cuenta nuestros resultados podemos conjeturar que en nuestra sociedad aún está presente la idea de minimizar a la mujer, está comúnmente suele asociarse a un trato desigual o discriminatorio que trasgrede los derechos de igualdad entre el sexo femenino y masculino, que puede manifestarse de distintas maneras abiertamente agresivas o diferenciales. (Arias, Mamani & Herrera, 2020). Sumándole a ello que las experiencias positivas o negativas vividas durante la infancia y/o adolescencia sean factores generadores de dependencia emocional hacia su cónyuge (Urbiola & Estévez, 2015). De acuerdo a esto, inferimos que estas conductas trae consigo la aceptación de distintas situaciones, tanto para ella como para su entorno, llevando a las mujeres a normalizar la realización de algunas actividades que según lo que ha impuesto la sociedad machista las debe realizar de forma exclusiva la figura femenina, como es el caso de los distintos quehaceres que se deben ejecutar en el día a día dentro del hogar, además del cuidado exclusivo de la casa y también dedicarse a atender al esposo e hijos, etc. Esto es más intenso y manifiesto en la medida que la dependencia emocional es mucho mayor.

Por último, convalidando la quinta hipótesis podemos evidenciar que existe relación significativa entre el dominio de la sexualidad ejercida por el varón y la dependencia emocional, con una Rho de ,515** y un nivel de Sig. 000. Siguiendo con Huarcaya (2021), la cual plantea el análisis entre el factor de Miedo a la ruptura con la escala Actitudes frente al control de la sexualidad ejercida por los varones donde existe un coeficiente de correlación negativo bajo ($r = -.250$) y significativo ($p < .01$) donde no

se mide exactamente las variables generales sino los factores de uno de ellos. De esto se deriva lo mencionado Hirigoyen (2006), citado por Aiquipa (2015), el cual afirma que la dependencia emocional es el resultado del dominio personal y/o sexual; y la manipulación ejercida por el varón hacia la pareja voluble, creándose una verdadera dependencia a la figura masculina. Además, Giraldo (1972) citado por Huarcaya (2021) mencionan en nuestra cultura se tiende a considerar como verdaderos “hombres” a quienes muestren un comportamiento agresivo, demostrando tales características haciendo énfasis a su comportamiento sexual y virilidad, otorgándoles así el seudónimo de “machos”, mostrando desapego emocional y frialdad como parte de su supremacía frente a la mujer. Por ello inferimos que las conductas de dominio masculino ejercidas por el varón son un factor fundamental para que la mujer desarrolle o cree dependencia hacia la figura de poder u autoridad dominante dentro de la relación de pareja, los cuales muestran actitudes de superioridad, queriendo minimizar las acciones o sentimientos de las mujeres, tildando las de “débiles o manejables”, lo cual demuestra el dominio que existe por parte de la figura masculina hacia la femenina y más aún en un contexto de dependencia emocional donde la mujer considera que las cosas deben ser de esa manera por el respeto, la consideración y el amor que siente por su pareja.

VI. CONCLUSIONES

- Existe una correlación alta y estadísticamente significativa entre la variable de actitudes hacia el machismo y la dependencia emocional en sus puntajes totales. Además de encontrar correlación directa entre la dependencia emocional y los componentes de las actitudes hacia el machismo, y viceversa.
- Existe una correlación directa y significativa entre la dimensión de dominio masculino y la variable dependencia emocional, con una Rho de ,665** y un nivel de Sig. ,000.
- Existe una correlación significativa entre la dimensión de superioridad masculina y la variable de dependencia emocional con una Rho de ,667** y un nivel de Sig. ,000.
- Existe una correlación directa y significativa entre la dimensión de dirección del hogar y la dependencia emocional, hallando una Rho ,587** y un nivel de Sig. ,000.
- Existe una correlación significativa entre la dimensión de orientación del rol sexual y la dependencia emocional, con una Rho de ,535** y un nivel de Sig. ,000.
- Existe una correlación estadísticamente significativa entre la dimensión del dominio de la sexualidad ejercida por el varón y la dependencia emocional, con una Rho de ,515** y un nivel de Sig. ,000.

VII. RECOMENDACIONES

- Al hacer una búsqueda de diversos trabajos investigativos relacionados con nuestra temática, hemos notado la inexistencia de estos a nivel local por lo cual creemos necesario se realicen otros estudios vinculados a nuestra temática, para que de esta forma se pueda contrastar los resultados obtenidos con los de otras mujeres de diversos niveles socioeconómicos en la ciudad de Piura.
- Puesto que nuestra investigación fue dirigida específicamente hacia personas del sexo femenino, consideramos que para futuras investigaciones también se realicen estudios orientados hacia personas del sexo masculino tomando en cuenta sus distintos niveles educativos y estrato social, buscando recabar mayor información y verificar si en ellos sigue presente o no esta problemática.
- Al hallar la existencia de una correlación alta y significativa entre las variables de Actitudes hacia el machismo y Dependencia emocional, podemos darnos cuenta que esta problemática de alto impacto aún sigue presente en nuestra sociedad, por lo que se sugiere la intervención de algunas entidades de bienestar social o al Ministerio de la Mujer y Poblaciones vulnerables, con programas o talleres los cuales ayuden a disminuir los niveles relacionados al tema de estudio.
- De acuerdo a nuestros resultados obtenidos donde se evidencia niveles altos de aceptación al machismo, es favorable promover desde las Municipalidades distritales, temáticas que promuevan la igualdad entre mujeres y hombres, con la finalidad de fomentar valores, respetar derechos, crear entornos saludables y ejercer buenos tratos entre ellos.

REFERENCIAS

- Abreu, J. (2012). Hipótesis, Método y Diseño de Investigación. Daena: International Journal of Good Conscience. [http://www.spentamexico.org/v7-n2/7\(2\)187-197.pdf](http://www.spentamexico.org/v7-n2/7(2)187-197.pdf)
- Aguilar, S (2005). Fórmulas para el cálculo de la muestra en investigaciones de salud. Salud en Tabasco, 333-338. <https://www.redalyc.org/pdf/487/48711206.pdf>
- Aiquipa, J. (2012). Diseño y Validación del Inventario de Dependencia Emocional – IDE. <https://revistasinvestigacion.unmsm.edu.pe/index.php/psico/article/view/3673/2946>
- Aiquipa, J. (2015). Dependencia emocional en mujeres víctimas de violencia de pareja. <http://www.scielo.org.pe/pdf/psico/v33n2/a07v33n2.pdf>
- Alegría, M; Rodríguez, A. (2019). Violencia en el noviazgo: perpetración, victimización y violencia mutua. *Actualidades en psicología*, 29 (118), 57-72. <http://dx.doi.org/10.15517/ap.v29i118.16008>
- Anaya, C. (2020). Dependencia emocional en mujeres víctimas y no víctimas de violencia psicológica de Lima Metropolitana. http://repositorio.usil.edu.pe/bitstream/USIL/10270/1/2020_Anaya%20Vargas.pdf
- Arias, W; Mamani, V & Herrera, D. (2020). Análisis comparativo de machismo sexual en estudiantes universitarios peruanos y chilenos. <https://www.scielo.cl/pdf/rchnp/v58n2/0717-9227-rchnp-58-02-0106.pdf>
- Ariza, C. (2017). Violencia contra la mujer y actitud machista en los casos atendidos en el Ministerio Público de la provincia de Huaraz, Ancash 2017. Universidad Cesar Vallejo. <https://docplayer.es/87115472->

[Violencia-contra-la-mujer-y-actitud-machista-en-los-casos-atendidos-en-el-ministerio-publico-de-la-provincia-de-huaraz-ancash-2017.html](https://repositorio.uigv.edu.pe/bitstream/handle/20.500.11818/1533/TRAB.SUF.PROF.%20BERRU%20DE%20LA%20CRUZ%20WENDY%20LAURA.pdf?sequence=2&isAllowed=y)

Arriazu, A. (2000). El patriarcado, como origen de la violencia doméstica. Monte Buciero, (5), 307-318.

Barru, W. (2017). Dependencia emocional en mujeres maltratadas del Programa del Vaso de Leche del distrito "Tres de Diciembre" de Junín, 2017.

<http://repositorio.uigv.edu.pe/bitstream/handle/20.500.11818/1533/TRAB.SUF.PROF.%20BERRU%20DE%20LA%20CRUZ%20WENDY%20LAURA.pdf?sequence=2&isAllowed=y>

Bosch, E. & Ferrer, V. (2019). El Modelo Piramidal: alternativa feminista para analizar la violencia contra las mujeres. Revista Estudios Feministas, 27(2).

<https://www.scielo.br/j/ref/a/RhDhNjndDqMPcyjzq9x9N5f/?lang=es&format=pdf>

Carranza, K. (2021). Actitudes machistas en jóvenes y adultos. Universidad Señor de Sipán.

https://repositorio.uss.edu.pe/bitstream/handle/20.500.12802/8070/Carranza%20Cruz%20Katherine%20%26%20Estela%20Mendoza%20Maria_.pdf?sequence=4&isAllowed=y

Casas, J., Repullo, J & Donado, J. (2003). La encuesta como técnica de investigación. Elaboración de cuestionarios y tratamiento estadístico de los datos (I). Aten Primaria.

<https://core.ac.uk/download/pdf/82245762.pdf>

Castelló, J. (2005). Dependencia Emocional, características y tratamiento. https://www.academia.edu/37181679/Dependencia_emocional_Caracter%3ADsticas_y_tratamiento

- Cvetkovic, A., Maguiña, J., Soto, A., Lama, J & Correa, L. (2020). Estudios transversales. Facultad de Medicina Humana URP. <http://www.scielo.org.pe/pdf/rfmh/v21n1/2308-0531-rfmh-21-01-179.pdf>
- EMAKUNDE. (2009). La violencia contra las mujeres. EUSKO JAURLARITZA GOBIERNO VASCO. https://www.euskadi.eus/contenidos/informacion/viol_informe/es_e_makunde/adjuntos/informe_violencia_marzo_2009.pdf
- Fernández, C & Baptista, P. (2014). Metodología de la investigación. <https://www.uca.ac.cr/wp-content/uploads/2017/10/Investigacion.pdf>
- Flora Tristán. (2005). La violencia contra la mujer: Femicidio en el Perú. Amnistía Internacional. <https://www.flora.org.pe/pdfs/Femicidio.pdf>
- Fresneda, S. (2015). Estudio descriptivo de los patrones que se han aprendido generacionalmente y que facilitan que una persona se involucre en relaciones afectivas dependientes. <https://repository.libertadores.edu.co/bitstream/handle/11371/585/FresnedaG%C3%B3mezSandraViviana.pdf?sequence=2&isAllowed=y>
- Galicia, I., Robles, F., Sánchez, A. y Núñez, E. (2020). Dependencia Emocional y Mitos Del Amor En Estudiantes de Dos Niveles Educativos. Revista Iberoamericana de Psicología 12(3):21–32. <https://reviberopsicologia.iberu.edu.co/article/view/rip.12303>
- Hernández, E. (2016). Dependencia emocional en las relaciones de pareja de los/las adolescentes del Puerto de la Cruz. <https://riull.ull.es/xmlui/bitstream/handle/915/3582/DEPENDENCIA+EMOCIONAL+EN+LAS+RELACIONES+DE+PAREJA+DE+LOSLAS+ADOLESCENTES+DEL+PUERTO+DE+LA+CRUZ.pdf;jsessionid=C8D7296C892C9B3558EE5F33A8BED922?sequence=1>
- Huarcaya, M. (2021). Dependencia emocional y actitudes hacia el machismo en estudiantes de una Universidad particular de Lima Metropolitana.

Universidad San Martín de Porres.
https://repositorio.usmp.edu.pe/bitstream/handle/20.500.12727/8233/HUARCAYA_SF.pdf?sequence=1&isAllowed=y

IFEA (2018). Violencia contra las mujeres en el Perú.
<https://ifea.hypotheses.org/1283>

Instituto de Opinión Pública de la Pontificia Universidad Católica del Perú (2014). Estudio Familia, Roles de Género y Violencia de Género. Lima: IOP PUCP.
https://repositorio.pucp.edu.pe/index/bitstream/handle/123456789/36496/IOP_1212_01_R_4.pdf?sequence=1&isAllowed=y

Letona, B. (2014). Actitudes machistas promovidas por mujeres frente a la pobreza extrema. Universidad de San Carlos de Guatemala.
<http://www.repositorio.usac.edu.gt/8072/1/T13%20%282675%29.pdf>

Marroquín, R. (2012). Metodología de la Investigación. Universidad Nacional de educación Enrique Guzmán y Valle.
http://www.une.edu.pe/Sesion04-Metodologia_de_la_investigacion.pdf

MIMP. (2021). Estadísticas del MIMP.
<https://www.mimp.gob.pe/omep/estadisticas-violencia.php>

MINISTERIO DE SALUD. (2015). La relación entre enamorados que oprime o controla es dependencia emocional y nada tiene que ver con amor.
<https://www.gob.pe/institucion/minsa/noticias/30727-la-relacion-entre-enamorados-que-oprime-o-controla-es-dependencia-emocional-y-nada-tiene-que-ver-con-amor>

MINISTERIO PÚBLICO. (2021). Las denuncias por violencia contra las mujeres y los integrantes del grupo familiar superaron las 500 mil durante el año 2020.
<https://www.gob.pe/institucion/mpfn/noticias/345503-las->

[denuncias-por-violencia-contra-las-mujeres-y-los-integrantes-del-grupo-familiar-superaron-las-500-mil-durante-el-ano-2020](#)

- MINJUSDH y MIMPI. (2021). La otra pandemia en casa. INDAGA - Observatorio Nacional de Política Criminal. <https://cdn.www.gob.pe/uploads/document/file/1752584/La%20Otra%20Pandemia%20en%20Casa%202021.pdf>
- Moral, J & Ramos, S. (2015). Machismo, victimización y perpetración en mujeres y hombres mexicanos. Estudios sobre las Culturas Contemporáneas. [file:///C:/Users/Ariana/Downloads/Dialnet-MachismoVictimizacionYPerpetracionEnMujeresYHombre-5598168%20\(1\).pdf](file:///C:/Users/Ariana/Downloads/Dialnet-MachismoVictimizacionYPerpetracionEnMujeresYHombre-5598168%20(1).pdf)
- Núñez, G. (2019). Dependencia afectivo emocional y dimensiones de personalidad en estudiantes universitarios, 2018. <https://repositorio.uss.edu.pe/bitstream/handle/20.500.12802/5837/NU%20Gines%20Manuel%20Alejandro.pdf?sequence=1>
- Oblitas, B. (2009). Machismo y violencia contra la mujer. UNMSM/IIHS. <https://core.ac.uk/download/pdf/304897508.pdf>
- Ortega, M & Rojas, K. (2020). Actitudes machistas, actitudes hacia el amor y dependencia emocional en mujeres de Lima Metropolitana. Universidad Cesar Vallejo. https://repositorio.ucv.edu.pe/bitstream/handle/20.500.12692/51113/Ortega_RMK.%20Rojas_DKG%20-%20SD.pdf?sequence=1&isAllowed=y
- Otzen, T & Manterola, C. (2017). Técnicas de Muestreo sobre una Población a Estudio. <https://scielo.conicyt.cl/pdf/ijmorphol/v35n1/art37.pdf>
- Ramírez, A., Robayo, S., Cedeño, D & Riaño, N. (2017). El machismo como causa original de la violencia intrafamiliar y de género. CienciAmérica. CienciAmérica Vol. 6 (3). <https://dialnet.unirioja.es/servlet/articulo?codigo=6163705>

- Reyes, S. (2018). Dependencia emocional e intolerancia a la soledad. <http://biblio3.url.edu.gt/publiircifuentes/TESIS/2018/05/22/Reyes-Sulma.pdf>
- Rodríguez, A. (1984). Some comments on the use of Pearson's coefficient as an index of interobserver agreement. *Revista Mexicana de Análisis de Conducta*. 10 (2), pp. 137-160. <http://www.revistas.unam.mx/index.php/rmac/article/view/26999>
- Roque, J. (2019). DEPENDENCIA EMOCIONAL EN PAREJAS ADOLESCENTES DE UNA INSTITUCIÓN EDUCATIVA PÚBLICA DE LA CIUDAD DE HUANCAYO. http://repositorio.usil.edu.pe/bitstream/USIL/9793/1/2019_Roque-Zeballos.pdf
- Santibáñez, R., Ruiz, M., Gonzales, M., & Fonseca, J. (2016). Parejas adolescentes en conflicto: explorando la incidencia de la violencia en las primeras relaciones afectivas. *Revista de intervención socioeducativa*. 63, 79-94.
- Sarduy, Y. (2007). El análisis de información y las investigaciones cuantitativa y cualitativa. *Rev Cubana Salud Pública*. http://scielo.sld.cu/scielo.php?script=sci_arttext&pid=S0864-34662007000300020
- Urbiola, I & Estevez, A. (2015). Dependencia emocional y esquemas desadaptativos tempranos en el noviazgo de adolescentes y jóvenes. <https://www.behavioralpsycho.com/producto/dependencia-emocional-y-esquemas-desadaptativos-tempranos-en-el-noviazgo-de-adolescentes-y-jovenes/>

ANEXOS

OPERACIONALIZACIÓN DE VARIABLES

Variables	Definición conceptual	Definición Operacional	Dimensiones	Ítems	N.º ítems	Escala de medición
Machismo	Actitudes de los individuos, cuyo grupo de leyes, normas y características socioculturales tienen como objetivo directa o indirectamente, el someter a la mujer en todos los niveles: social, procreativo, laboral y afectivo (Bustamante, 1990).	Es una variable de naturaleza instrumental que considera al varón con características superiores a las de la mujer y que se medirá a través de la Escala de Actitudes hacia el Machismo de Bustamante (1990). Está conformado por 59 ítems y 5 dimensiones.	Dominio masculino	1, 2, 3, 4, 5, 6, 7, 8, 9, 10, 11, 12, 13, 14, 15, 16.	16	Ordinal
			Superioridad masculina	17, 18, 19, 20, 21, 22, 23, 24, 25, 26, 27, 28, 29.	13	
			Dirección del hogar	30, 31, 32, 33, 34, 35, 36, 37, 28, 39.	10	
			Socialización del rol sexual masculina y femenino	40, 41, 42, 43, 44, 45, 46, 47, 48, 49.	10	

			Control de la sexualidad	50, 51, 52, 53, 54, 55, 56, 57, 58, 59.	10	
	Deseos de exclusividad absoluta, en la que se centra su atención y pensamientos solo en la pareja, además de evidenciarse comportamientos de sumisión y miedo a quedarse sola (Aiquipa, 2015).	Deseos de exclusividad de la pareja y sumisión, que se mide a través del Inventario de Dependencia Emocional – (IDE) de Aiquipa (2012). Que consta de 49 ítems y 7 dimensiones.	Miedo a la ruptura	5, 9, 14, 15, 17, 22, 26, 27, 28.	9	
Dependencia Emocional			Miedo e intolerancia a la soledad	4, 6, 13, 18, 19, 21, 24, 25, 29, 31, 46.	11	Ordinal
			Prioridad de la pareja	30, 32, 33, 35, 37, 40, 43, 45.	8	
			Necesidad de acceso a la pareja	10, 11, 12, 23, 34, 48.	6	
			Deseos de exclusividad	16, 36, 41, 42, 49.	5	

Subordinación y sumisión	1, 2, 3, 7, 8.	5
Deseos de control y dominio	20, 38, 39, 44, 47	5

Edad: _____

(EAM)

Autor: Bustamante (1990)

Instrucciones:

A continuación, se ofrece una serie de afirmaciones relacionadas con la mujer y las diferentes actividades que desarrolla, frente a cada una de las mismas aparecen cinco opciones:

- CA Sí estás completamente de acuerdo
- A Sí estás simplemente de acuerdo
- I Sí estás indeciso
- D Sí estás simplemente en desacuerdo
- CD Sí estás completamente en desacuerdo

Señala tu elección marcando con una X aquella que consideras la más concordante con tu manera de sentir, pensar o actuar. No hay respuestas buenas ni malas porque cada cual tiene su propia manera de pensar. Asegúrate de contestar todas las preguntas.

N°	Ítems	CA	A	I	D	CD
1.	El hombre en nuestra sociedad es el que debe gobernar.					
2.	El ideal de toda mujer es casarse con un hombre que la proteja.					
3.	Una mujer no puede ser tan independiente como el hombre.					
4.	El marido puede oponerse a que su mujer desempeñe cualquier profesión u oficio.					
5.	Un verdadero hombre es el que sabe imponer autoridad en su familia.					
6.	Los hijos varones deben saber cuidar a sus hermanas.					
7.	Las mujeres se evitarían problemas en el hogar si le dieran mayor importancia a la figura del varón.					
8.	Son muy importantes los grupos femeninos que buscan la liberación de la mujer.					
9.	La mujer se debe preocupar nada más de la casa y de sus hijos.					
10.	En nuestro país los esposos deben seguir siendo los jefes de familia.					
11.	La mujer debe tener paciencia y aceptar todo lo que el marido haga.					
12.	Admiro a los hombres que saben imponer autoridad en el hogar.					

		CA	A	I	D	CD
13.	La mujer no puede asistir sola a una fiesta a la que su pareja no puede asistir.					
14.	El esposo puede negarse a que la esposa siga estudiando.					
15.	El hombre debe estar más en la calle, la mujer más en su casa.					
16.	Una mujer siempre debe pedir permiso a su esposo o a su padre para salir a la calle.					
17.	Los hombres son más fuertes que las mujeres.					
18.	Los hombres son más inteligentes que las mujeres.					
19.	La mujer siempre ha sido menos que el hombre.					
20.	El hombre debe tener más libertad que la mujer.					
21.	Debe existir la igualdad del hombre y la mujer.					
22.	Las mujeres saben menos que los hombres.					
23.	Pienso que el varón puede tener múltiples compromisos, pero las mujeres no.					
24.	Los hombres son los únicos elementos capaces de desarrollar una sociedad.					
25.	Pienso que los hombres ejercen mejor un cargo de autoridad que las mujeres.					
26.	Es común que en nuestro medio los hombres no tengan mucha consideración con la mujer.					
27.	El carácter del hombre está más en relación con cargos que sean responsabilidad.					
28.	Es mejor en cuanto a niveles en el trabajo que la mujer no sobrepase al hombre.					
29.	Una mujer ideal es aquella dueña de casa preocupada de su marido y sus hijos.					
30.	La educación de los hijos es responsabilidad principalmente de la madre.					
		CA	A	I	D	CD
31.	El marido siempre debe administrar la economía del hogar.					
32.	Es responsabilidad del esposo ser principal sustento económico de la madre.					
33.	La mujer debe conversar con el esposo lo referente al trabajo de la casa y la formación de los hijos.					
34.	Pienso que la educación y formación de los hijos le corresponde al padre o a la madre por igual.					
35.	Pienso que tanto el hombre como la mujer deben contribuir al sostenimiento económico del hogar.					

36.	El llevar a los niños al colegio es función más de la madre que del padre.					
37.	El varón debe ser educado en una forma diferente a la de los varones.					
38.	Se le debe decir a un niño que los hombres no deben llorar.					
39.	Los niños varones deben jugar con muñecas, cocinitas y ollitas.					
40.	Las niñas mujeres deben jugar con aviones, soldados y carritos.					
41.	La hija mujer debe ser educada en forma muy diferente a la de los varones.					
42.	Los niños y las niñas no deben tener los mismos juegos.					
43.	A las niñas se les debe cultivar la ternura, la dulzura y la suavidad.					
44.	El padre debe ser más cariñoso con la hija que con el hijo.					
45.	Es deber de las hermanas atender a sus hermanos.					
46.	El hijo varón puede estudiar cosmetología, obstetricia, enfermería.					
47.	La hija mujer puede estudiar Ingeniería de Minas, Ingeniería Mecánica, Soldadura.					
48.	Las niñas desde pequeñas deben aprender que su deber es servir a su padre.					
		CA	A	I	D	CD
49.	La infidelidad es natural en los hombres pero en las mujeres no.					
50.	La mujer debe estar a favor de las relaciones sexuales antes del matrimonio.					
51.	Es muy importante que la mujer llegue virgen al matrimonio.					
52.	Los esposos no deben aprobar que las mujeres usen anticonceptivos sin su consentimiento.					
53.	Los métodos anticonceptivos son un factor que hace que las mujeres sean infieles.					
54.	Las mujeres deben separarse de sus esposos si éstos tuvieran relaciones sexuales con otra mujer.					
55.	La mujer debe tener relaciones sexuales con otra persona aparte de su pareja.					
56.	La mujer debe sentirse obligada a tener relaciones sexuales con el esposo, aunque no las desee.					
57.	El esposo es el que debe decidir el número de hijos que se debe tener.					
58.	Solo los hombres deben tener información sobre los métodos anticonceptivos.					
59.	Las madres solteras son dignas de compasión.					

IDE

Autor: Aiquipa (2012)

Instrucciones:

Lea cada frase y decida si las oraciones que aparecen a continuación la describen de acuerdo a cómo, generalmente, siente, piensa o actúa en su relación de pareja, anotando sus respuestas con una "X" en el casillero que corresponda.

1. **Rara vez o nunca** es mi caso
2. **Pocas veces** es mi caso
3. **Regularmente/normalmente** es mi caso.
4. **Muchas veces** es mi caso
5. **Muy frecuente o siempre** es mi caso

N°	Ítems	1 Nunca	2 Poco	3 Normal	4 Mucho	5 Siempre
1	Me asombro de mí mismo/a por todo lo que he hecho por retener a mi pareja.					
2	Tengo que dar a mi pareja todo mi cariño para que me quiera.					
3	Me entrego demasiado a mi pareja.					
4	Me angustia mucho una posible ruptura con mi pareja.					
5	Necesito hacer cualquier cosa para que mi pareja no se aleje de mi lado.					
6	Si no está mi pareja me siento intranquilo/a.					
7	Mucho de mi tiempo libre quiero dedicarlo a mi pareja.					
8	Durante mucho tiempo he vivido para mi pareja.					
9	Me digo y redigo: "¡Se acabó!" pero necesito tanto de mi pareja que voy detrás de él/ella.					
10	La mayor parte del día pienso en mi pareja.					
11	Mi pareja se ha convertido en una "parte" mía.					
12	A pesar de las discusiones que tenemos, no puedo estar sin mi pareja.					
13	Es insoportable la soledad que se siente cuando se rompe con una pareja.					
14	Reconozco que sufro con mi pareja, pero estaría peor sin ella.					
15	Tolero algunas ofensas de mi pareja para que nuestra relación no termine.					
16	Si por mí fuera quisiera vivir siempre con mi pareja.					
17	Aguanto cualquier cosa para evitar una ruptura con mi pareja.					
18	No sé qué haría si mi pareja me dejara.					
19	No soportaría que mi relación de pareja fracasase.					
20	Me importa poco que digan que mi relación de pareja es dañina, no quiero perderla.					
21	He pensado: "Qué sería de mí si un día mi pareja me dejará"					
22	Estoy dispuesto/a a hacer lo que fuera para evitar el abandono de mi pareja.					
23	Me siento feliz cuando pienso en mi pareja.					
24	Vivo mi relación de pareja con cierto temor a que termine.					
25	Me asusta la sola idea de perder a mi pareja.					
26	Creo que puedo aguantar cualquier cosa para que mi relación de pareja no se rompa.					

27	Para que mi pareja no termine conmigo, he hecho lo imposible.					
28	Mi pareja se va a dar cuenta de lo que valgo, por eso tolero su mal carácter.					
29	Necesito tener presente a mi pareja para poder sentirme bien.					
30	Descuido algunas de mis responsabilidades laborales y/o académicas por estar con mi pareja.					
31	No estoy preparado/a para el dolor que implica tener una relación de pareja.					
32	Me olvido de mi familia, de mis amigos y de mi cuando estoy con mi pareja.					
33	Me cuesta concentrarme en otra cosa que no sea mi pareja.					
34	Tanto el ultimo pensamiento al acostarme como el primero al levantarme es sobre mi pareja.					
35	Me olvido del "mundo" cuando estoy con mi pareja.					
36	Primero está mi pareja, después los demás.					
37	He relegado algunos de mis intereses personales por satisfacer a mi pareja.					
38	Debo ser el centro de atención en la vida de mi pareja.					
39	Me cuesta aceptar que mi pareja quiera pasar tiempo solo/a.					
40	Suelo postergar algunos de mis objetivos y metas personales por dedicarme a mi pareja.					
41	Si por mí fuera, me gustaría vivir en una isla con mi pareja.					
42	Yo soy solo para mi pareja.					
43	Mis familiares y amigos me dicen que he descuidado mi persona por dedicarme a mi pareja.					
44	Quiero gustar a mi pareja lo más que pueda.					
45	Me aislé de las personas cuando estoy con mi pareja.					
46	No soporto la idea de estar mucho tiempo sin mi pareja.					
47	Siento fastidio cuando mi pareja disfruta sin mí.					
48	No puedo dejar de ver a mi pareja.					
49	Vivo para mi pareja.					

CONSENTIMIENTO INFORMADO

Esta investigación está a cargo de Infante Elías Joselyn Brighits y Neyra Bayona Ariana Yamile, estudiantes de la Universidad César Vallejo filial Piura.

La participación en la presente investigación es estrictamente voluntaria, así mismo dicha información será usada sólo para fines de la investigación, por ende, no se violentará ningún derecho de confidencialidad.

Yo, he leído la información proporcionada a través de este medio y estoy de acuerdo en participar de esta investigación.

Gracias por su participación.

Firma



UNIVERSIDAD CÉSAR VALLEJO

**FACULTAD DE CIENCIAS DE LA SALUD
ESCUELA PROFESIONAL DE PSICOLOGÍA**

Declaratoria de Autenticidad del Asesor

Yo, VELA MIRANDA OSCAR MANUEL, docente de la FACULTAD DE CIENCIAS DE LA SALUD de la escuela profesional de PSICOLOGÍA de la UNIVERSIDAD CÉSAR VALLEJO SAC - PIURA, asesor de Tesis titulada: "Actitudes machistas y dependencia emocional en mujeres del AA.HH Los Algarrobos Piura, 2022.

", cuyos autores son NEYRA BAYONA ARIANA YAMILE, INFANTE ELIAS JOSELYN BRIGHITS, constato que la investigación tiene un índice de similitud de 21.00%, verificable en el reporte de originalidad del programa Turnitin, el cual ha sido realizado sin filtros, ni exclusiones.

He revisado dicho reporte y concluyo que cada una de las coincidencias detectadas no constituyen plagio. A mi leal saber y entender la Tesis cumple con todas las normas para el uso de citas y referencias establecidas por la Universidad César Vallejo.

En tal sentido, asumo la responsabilidad que corresponda ante cualquier falsedad, ocultamiento u omisión tanto de los documentos como de información aportada, por lo cual me someto a lo dispuesto en las normas académicas vigentes de la Universidad César Vallejo.

PIURA, 18 de Julio del 2022

Apellidos y Nombres del Asesor:	Firma
VELA MIRANDA OSCAR MANUEL DNI: 18215051 ORCID: 0000-0001-8093-0117	Firmado electrónicamente por: VMIRANDAO el 18- 08-2022 16:18:02

Código documento Trilce: TRI - 0350099