



**UNIVERSIDAD CÉSAR VALLEJO**

**FACULTAD DE CIENCIAS EMPRESARIALES**  
**ESCUELA PROFESIONAL DE CONTABILIDAD**

**El sistema de detracciones del IGV y su influencia en la  
liquidez de la empresa Maritime Business SAC, 2021**

**TESIS PARA OBTENER EL TÍTULO PROFESIONAL DE:**

Contador Público

**AUTORA:**

Japura Checalla, Lourdes Elizabeth (orcid.org/0000-0002-7943-3639)

**ASESOR:**

Mg. Vasquez Huaman, William (orcid.org/0000-0002-5073-9941)

**LÍNEA DE INVESTIGACIÓN:**

Tributación

**LÍNEA DE RESPONSABILIDAD SOCIAL UNIVERSITARIA:**

Desarrollo económico, empleo y emprendimiento

**LIMA - PERÚ**

**2022**

## **Dedicatoria**

A Dios, por darme salud y la dicha de poder cumplir una de mis metas más siendo mi guía cada día y fortaleza en todo momento. A mis padres por el amor incondicional que me brindan, a mis hermanos que siempre estuvieron pendientes de mi proceso académico, a mi pareja que siempre estuvo apoyándome y ser mi fortaleza para no decaer, a mis tíos por los valiosos consejos, en especial a mis queridos hijos Iker y Thiago que fueron mi motivo de superación.

## **Agradecimiento**

Agradezco a Dios por haberme regalado la vida y por darme las fuerzas necesarias para realizar este trabajo de investigación, a mi familia por ser los promotores de mi sueño y apoyarme en cada decisión y proyecto.

## ÍNDICE DE CONTENIDOS

Carátula.....	i
Dedicatoria.....	ii
Agradecimiento.....	iii
Índice de contenidos .....	iv
Índice de tablas.....	v
Resumen.....	vi
Abstract.....	vii
I. INTRODUCCIÓN.....	1
II. MARCO TEÓRICO .....	4
III. METODOLOGÍA.....	9
3.1. Tipo de diseño de investigación.....	9
3.2. Variables y Operacionalización.....	9
3.3. Población, muestra y muestreo.....	11
3.4. Técnica e instrumentos de recolección de datos.....	13
3.5. Procedimientos.....	16
3.6. Métodos de análisis de datos.....	16
3.7. Aspectos éticos.....	16
IV. RESULTADOS.....	17
V.DISCUSIÓN.....	23
VI. CONCLUSIONES.....	27
VII. RECOMENDACIONES.....	29
REFERENCIAS.....	30
ANEXOS.....	43

## ÍNDICE DE TABLAS

Tabla 1. Indicadores de la variable sistema de detracciones.....	10
Tabla 2. Indicadores de la variable liquidez de la empresa.....	11
Tabla 3. Población .....	12
Tabla 4. Principales técnicas e instrumentos .....	14
Tabla 5. Escala de medición del cuestionario .....	14
Tabla 6. Litas de expertos.....	15
Tabla 7. Coeficiente del Alfa de Cronbach en los instrumentos .....	15
Tabla 8. Prueba de normalidad de sistema de detracciones y liquidez.....	17
Tabla 9. Prueba de normalidad de sistema de detracciones y política de crédito. ....	18
Tabla 10. Prueba de normalidad de sistema de detracciones e indicadores financieros .	18
Tabla 11. Prueba de normalidad de sistema de detracciones y liquidez del efectivo.....	19
Tabla 12. Prueba de normalidad hipótesis general.....	19
Tabla 13. Prueba de correlación de hipótesis específica 1 .....	20
Tabla 14. Prueba de correlación de hipótesis específica 2 .....	21
Tabla 15. Prueba de correlación de hipótesis específica 3 .....	21

## RESUMEN

La presente investigación planteó como objetivo general determinar en qué medida el sistema de detracciones del IGV influye en la liquidez de la empresa Maritime Business SAC, 2021, para lo cual se ejecutó un estudio de enfoque cuantitativo de tipo aplicada, diseño no experimental transversal y de alcance correlacional. El total de la población fue tomado como muestra, los cuales estuvo conformado por 30 colaboradores de la empresa, contabilidad, administración, área de flota y operaciones, los mismos que brindaron su apoyo con la resolución de las encuestas. De tal manera que se obtuvo como resultado 0,001 después de aplicar el estudio de Rho de Spearman, un nivel de significancia menor al 0,05, lo que significa que se rechaza la hipótesis nula y se acepta la hipótesis alterna.

Se logró un coeficiente de correlación de 0,482; lo que lleva a deducir que la correlación es positiva débil entre las dos variables, en ese sentido se concluye afirmando que el sistema de detracciones influye significativamente en la liquidez de la empresa Maritime Business SAC, 2021.

**Palabras clave:** Detracciones, liquidez, rentabilidad.

## **ABSTRACT**

The present investigation raised as a general objective to determine to what extent the IGV withdrawal system influences the liquidity of the company Maritime Business SAC, 2021, for which a quantitative approach study of applied type was carried out, non-experimental cross-sectional design and correlational in scope. The total population was taken as a sample, which was made up of 30 employees of the company, accounting, administration, fleet area and operations, the same ones who offered their support with the resolution of the surveys. In such a way that 0.001 was obtained as a result after applying Spearman's Rho study, a significance level less than 0.05, which means that the null hypothesis is rejected and the alternative hypothesis is accepted.

A correlation coefficient of 0.482 was achieved; which leads to deduce that the correlation is weak positive between the two variables, in this sense it is concluded by stating that the drawdown system significantly influences the liquidity of the company Maritime Business SAC, 2021.

Keywords: Withdrawals, liquidity, profitability

## **I. INTRODUCCIÓN**

A nivel mundial los comercios se realizan de manera formal generalmente están sujetos a pagos de impuestos, su principal función es recaudar ingresos para que el gobierno central pueda designar los recursos con la finalidad de disponer en distintas inversiones estatales para el bienestar de la ciudadanía.

En países latinoamericanos que tratan de estar en la economía mundial, la recaudación tributaria tiene una afectación negativa de parte de los contribuyentes que no pagan sus impuestos, trayendo consigo que el estado no pueda cumplir en solventar los gastos públicos.

El Perú está dentro de los países que presenta mayor porcentuación en la informalidad empresarial, es por ello que el Gobierno Central implementó en el año 2001 medidas tributarias, con la finalidad de recaudar tributos como el pago anticipo del IGV, este sistema también llamado SPOT tiene la particularidad principal de realizar un descuento de un porcentaje que será efectuado por el adquirente o usuario de un servicio o bien (Sunat,2015).

Según Beraún. M. (2021), la aplicación del SPOT tiene repercusión en la cuenta de efectivo, por lo que, tienen una parte del efectivo inmovilizado en consecuencia solo se puede efectuar para el pago de tributos, de tal manera perjudica a las obligaciones corrientes. En ese sentido la empresa procede a solicitar préstamos bancarios ante las entidades financieras que le permitan cubrir las obligaciones más cercanas.

Por lo tanto, Acosta (2018) señala que el SPOT, si tiene una significancia de consideración dentro de la liquidez empresarial, donde se llega a concluir que el ente económico tiene disminución en la liquidez, es por ello que presenta afectación ante sus obligaciones financieras a un corto plazo, ante ello, manifiesta que la mejor manera es tener un orden como también control de los ingresos y gastos de todas las empresas, de tal manera, que se cumplan las normativas tributarias establecidas, así mismo tener un adecuado manejo del efectivo que permita contar con liquidez disponible para efectuar sus operaciones empresariales.



Para Ahumada y Vásquez (2022) la administración tributaria debería de reducir la tasa de detracción del 10% a 5%, además de ello debe de considerar la magnitud de las empresas o de lo contrario de acuerdo a las ventas netas anuales. Teniendo en cuenta que afecta de una manera directa a las empresas mypes, es por ello que al reducir la tasa de detracción las empresas contarían con mayor porcentaje de liquidez para afrontar sus deudas inmediatas.

El presente estudio muestra una prueba teórica de qué manera el sistema de detracciones del IGV afecta en la liquidez de la empresa Maritime Business SAC, 2021. Ante el pago de la obligación tributaria con el gobierno central, debido a que la empresa brinda servicios en el ámbito portuario. De esta manera se planteó como **problema general** ¿en qué medida el sistema de detracciones del impuesto general de las ventas influye en la liquidez de la empresa Maritime Business SAC, 2021?, así mismo se plantearon como **problemas específicos**: a) ¿Qué relación existe entre el sistema de detracciones y su influencia en la política de créditos y cobranza de la empresa Maritime Business SAC, 2021?, b) ¿Qué relación existe entre el sistema de detracciones y su influencia en los indicadores financieros de la empresa Maritime Business SAC, 2021?, c) ¿Qué relación existe entre el sistema de detracciones y su influencia en la liquidez del efectivo de la empresa Maritime Business SAC, 2021?

Así mismo tiene como **objetivo principal**, determinar en qué medida el sistema de detracciones del IGV influye en la liquidez de la de la empresa Maritime Business SAC, 2021 y **como objetivo específico a)** Determinar la relación que existe entre el sistema de detracciones y su influencia en la política de créditos y cobranza de la empresa Maritime Business SAC, 2021. **b)** Determinar la relación que existe entre el sistema de detracciones y su influencia en los indicadores financieros de la empresa Maritime Business SAC, 2021. **c)** Determinar la relación que existe entre el sistema de detracciones y su influencia en la liquidez del efectivo de la empresa Maritime Business SAC, 2021.

Por otro lado, este estudio presenta una justificación teórica donde se pretende realizar un análisis sobre el impacto del sistema de deducciones en la liquidez de la empresa, y es importante señalar que existe una investigación relacionada con la variable dependiente. Además, existen muy pocos estudios sobre la variable independiente. Es por esto que la gran importancia de realizar una investigación sobre este tema tiene también razones prácticas porque permite conocer el efecto que una variable puede tener con otra. Por ello, los diferentes sectores de la empresa serán conscientes del impacto del sistema de deducciones en la liquidez de la empresa. Para lograr se presentará una serie de recomendaciones o propuestas para que las empresas puedan adoptarlas.

## II. MARCO TEÓRICO

Según Chávez (2018) en su artículo publicado determina que, el tributo son obligaciones que tienen los contribuyentes muchas de ellas con obligación confiscatorio, esto hace perjudicial para algunos contribuyentes, de tal manera que le quita liquidez a las empresas que están afectos a este sistema. En el Perú actualmente se sanciona con multa a los contribuyentes que omitan o hagan mal cálculo en la determinación de impuestos. Así mismo, la SUNAT otorga facilidades al momento de realizar el pago por multas relacionadas a las detracciones.

Según Nava (2009) en la revista venezolana análisis financiero para una gestión eficiente llega a concluir que es una herramienta fundamental en una empresa para lograr una eficiente gestión financiera, además de ello es una fase de análisis basado en información cualitativa y cuantitativa que permite comprender la situación económico de la compañía tomando como referencia los estados financieros. De tal manera que expresan la liquidez, capacidad de endeudamiento, solvencia, rentabilidad de un ente económico. Estas informaciones son de mucha importancia para los socios, dueños, gerentes y accionistas para que puedan tomar una buena decisión.

Para Chávez (2018) el autor determina que, el tributo son obligaciones que tienen los contribuyentes muchas de ella con obligación confiscatorio esto hace perjudicial para algunos contribuyentes, de tal manera que le quita liquidez a las empresas que están afectos a este sistema. En el Perú actualmente se sanciona con multa a los contribuyentes que omitan o hagan mal cálculo en la determinación de impuestos. Así mismo, la SUNAT otorga facilidades al momento de realizar el pago por multas relacionadas a las detracciones.

Por lo tanto, Hermer (2019) en el artículo concluye establecer estrategias que permiten medir los riesgos de liquidez dentro de un plazo determinado en los diferentes ámbitos financieros, asimismo que la organización cuenta con suficiente liquidez en las gestiones integrales. Si bien es cierto que al emplear una serie de indicadores de liquidez nos refleja la situación financiera en la que encuentra la organización, muchas empresas no aplican como también no emplean los indicadores, es así que no tienen el verdadero

alcance de los estados financieros del ente económico y esto conlleva tomar decisiones no acertadas.

Para Cardona & Cano, (2017) De acuerdo al artículo señala que los análisis de liquidez realizado a la compañía permiten conocer detalladamente la situación financiera es el fiel reflejo de cómo están actuando frente a sus pasivos ejemplo bienes, derechos y obligaciones así mismo nos indicará si la empresa está próxima a la quiebra. Es así que es fundamental este tipo de mediciones.

En tanto Córdova (2018) En el artículo de investigación indica que el sistema llamado SPOT, tiene como fin de aumentar la recaudación tributaria asimismo disminuir la evasión e informalidad en determinados sectores empresariales. Pero no se ha considerado la magnitud de una organización y la capacidad de contribución, porque afecta negativamente en aspectos económicos financieros debido que no logran percibir el monto designado de los servicios prestados, así como también por la venta de sus bienes eso hace que sus disponibilidades sean menores. De esta manera muchas veces recurren a préstamos financieros.

según, Acostupa (2017) en el trabajo de investigación el autor determina que el porcentaje del SPOT es de consideración esto conlleva a que pueda tener menos efectivo en sus cuentas corrientes, siendo así que, si incide en la solvencia de la compañía de transporte de carga debido al pago anticipado del IGV. Además de ello manifiesta que la administración tributaria busca de esta manera disminuir la informalidad e incrementar la recaudación con el pago oportuno al Gobierno Central. En ese sentido, se puede acotar que, si bien es cierto ayuda a disminuir la informalidad, pero a la misma vez quita liquidez a las empresas.

Por otra parte, Mudarra y Torres (2021) en su tesis sostienen que por la falta de un adecuado conocimiento en temas tributarios puede provocar un sin número de infracciones, porque muchas veces las leyes no son claras al momento de la determinación. En ese sentido, puedo acotar que, si bien es cierto que ayuda a disminuir la informalidad de una cierta cantidad de contribuyentes, pero al no tener clara la determinación tributaria, las empresas privadas pueden presentar problemas al momento de la determinación del

impuesto a pagar al gobierno central. Definitivamente al no tener un apropiado manejo y conocimiento acerca de la ley del impuesto a la renta es probable que se generen inconvenientes que podrían afectar negativamente a la empresa.

Según Céspedes y Rivera, (2019). En el artículo titulado **“los ratios financieros”** nos da un alcance que son indicadores de medición que ayudan a determinar de cómo la empresa está solventemente en un periodo determinado en consecuencia nos brinda datos financieros y diferentes escenarios con la finalidad hacer planes a un corto o largo plazo de esta manera podamos tomar una buena decisión con proyecciones a futuro.

Para Quezada (2021) en el artículo de investigación llegó a concluir según los resultados obtenidos de acuerdo al trabajo de campo sobre la validación de la hipótesis, donde establece que la “gestión de políticas de cobranza tiene alteración positiva en la liquidez de la empresa Refermat S.A.C. del año 2020”, de esta manera si logran gestionar a tiempo las cobranzas la empresa contará con mayor liquidez para el pago eficiente y oportuno de las obligaciones comerciales inmediatas.

Por lo tanto, Acuña (2021). En su publicación de su artículo determina que si no logra llevar a cabo una buena gestión de cobranza de un ente tiene una afectación negativa, en consecuencia a pesar que la empresa disponga con ventas de acuerdo a sus expectativas, si logrará manifestar problemas de flujo efectivo es porque la empresa emplea una gestión de cobranza ineficiente de tal manera podrá interrumpir o retrasar el crecimiento eficaz de la empresa por falta de liquidez. La capacidad económica de una empresa es muy importante es un indicador financiero que emplean las organizaciones con el fin de determinar sobre la solvencia y la capacidad de endeudamiento y el pago oportuno a sus proveedores a corto plazo.

Asimismo, Guevara (2020). En su artículo de investigación concluye que antes de realizar una inversión siempre debemos de contar con un experto que pueda medir el Riesgo, beneficio de tal manera evitar pérdidas posteriores, así como también realizar la constatación manual de políticas de crédito dentro de un ente económico con el fin de desarrollar proyecciones a futuro.

Burga y Sánchez (2015) en la tesis da por concluido que con la tasa elevada de las detracciones tiene afectación directa a la liquidez de la compañía, La capacidad financiera que una empresa es de suma importancia. En tal sentido manifiesta que los montos obtenidos por medio de la detracción están restringidos que únicamente sirven para el pago de sus tributos.

Por lo tanto, Acosta, (2018) donde indica que la empresa ante la disminución del efectivo tiene afectación hacia las obligaciones a corto plazo, ante ello, manifiesta que la mejor manera es tener una adecuada verificación y comprobación control de las entradas y salidas del efectivo de la compañía, asimismo poder cumplir con las normativas tributarias establecidas, De tal manera poder recuperar dichos montos inmovilizados mediante la solicitud de libre disposición y acceder al fondo detraído para que la empresa pueda tener una mayor liquidez. como también tener disposición del efectivo para el pago oportuno de las obligaciones frente a terceros.

Mosqueira y Chávez (2022) donde que el SPOT afecta de una manera negativa en la liquidez y rentabilidad del comercio, así mismo, manifiesta que, con una buena gestión y control adecuado. No tendría una significación negativa ante la liquidez y rentabilidad del comercio. Así mismo, hay empresas contributivas que no cuentan con deudas tributarias exigibles, pero su crédito fiscal con el que cuenta en el fondo de detracciones (banco de la nación) tiene una proporción mayor, lo cual, no le permite disponer de ese efectivo para los pagos de las obligaciones frente a terceros como también obligaciones financieras a un corto plazo, De tal manera que tiene una afectación negativa del flujo de caja. Ante ello la SUNAT como labor recaudadora, no debería quitarles liquidez a las empresas, para que los entes económicos puedan disponer un flujo de caja considerable para cubrir sus necesidades financieras y proveedores.

Wallpa (2022) determina que el procedimiento administrativo tributarios inciden de una manera directa en la gestión de la liquidez de una sociedad comercial como es caso de comercializadoras de electrodomésticos de la provincia de Cusco. Por lo tanto, las empresas que están bajo este régimen tienen una negativa afectación por lo que disminuyen su liquidez para hacerle frente a los deberes empresariales a un plazo corto.

Galán (2017) donde manifiesta que los procedimientos desembolsables tienen una manifestación positiva como negativa en la gestión financiera. Por lo tanto, concluye que es un ahorro obligado pero útil, asimismo, tiene un efecto temporal en la capacidad económica de la empresa.

### **III. METODOLOGÍA**

#### **3. 1. Tipo y diseño de investigación**

##### **3.1.1 Tipo de investigación**

Este trabajo de investigación será de tipo, descriptiva y explicativa porque describe la realidad del sistema de detracciones y la variable dependiente: la liquidez de la compañía Maritime Business SAC, 2021 como también se busca antecedentes de investigaciones ya realizados con respecto a la recolección, selección y depuración de datos bibliográficos y documentales tanto para la población así como para la muestra empleando la técnica del análisis documental.

Es un tipo de investigación aplicada cuando la información conserva su originalidad y proviene de la población, por tanto el conocimiento se emplea empíricamente en la organización. (Hernández, Fernández, y Baptista, 2018).

##### **3.1.2. Diseño de investigación**

El presente trabajo de investigación será de diseño no experimental, descriptivo y de alcance temporal.

Según Niño (2011) en su libro titulado diseño y metodología de la investigación argumenta que cuando se expresa de diseño se refiere a estrategias, procedimientos, métodos y técnicas utilizado por el investigador, que será utilizado de una manera razonable con el fin de dar solución al planteamiento del problema general.

#### **3.2. Variables y Operacionalización**

##### **3.2.1 Definición conceptual**

###### **Variable 1: Sistema de detracciones**

Existen leyes de cumplimiento acerca del sistema de detracciones que exigen al adquirente de bienes o usuarios de servicios que puedan detraer un monto del valor de venta de acuerdo al porcentaje establecido dentro de ciertos

días permitidos, así como también deberá ser depositado a la cuenta abierta en el banco de la nación esta cuenta estará a nombre de proveedor. Los



montos que se hayan depositados son únicamente para el pago de los tributos (Sunat, 2004, p.5).

## **Variable 2: Liquidez de la empresa**

Según, Apaza (2000) manifiesta que contar con liquidez la compañía tiene potencial económico para cumplir con las obligaciones en un momento determinado (p. 137).

### **3.2.2. Definición operacional**

#### **Variable 1 – Sistema de deducciones**

Esta variable será analizada a través de sus tres dimensiones, obligación tributaria, determinación de la base imponible, liquidación y pago.

#### **Variable 2 – Liquidez de la empresa**

Esta variable será analizada a través de sus tres dimensiones, política de crédito y cobranza, indicadores financieros y liquidez del efectivo.

### **3.2.3. Indicadores**

**Tabla 1**

*Indicadores Variable Sistema de deducciones*

<b>Variable</b>	<b>Dimensiones</b>	<b>Indicadores</b>
<b>SISTEMA DE DETRACCIONES</b>	<b>Obligaciones tributarias</b>	➤ Marco Legal IGV
		➤ Ámbito de Aplicación
		➤ Sanciones e infracciones
	<b>Determinación de la base imponible</b>	➤ Base imponible
		➤ Porcentaje
		➤ Impuesto
	<b>Liquidación y Pago</b>	➤ Saldo en la cuenta de Deducciones
		➤ Aplicación del Fondo
		➤ Liberación de fondos

**Nota:** *Elaboración Propia*

## Variable 2 – Liquidez de la empresa

Tabla 2

*Indicadores Variable2 Liquidez de la empresa*

Variable	Dimensiones	Indicadores
LIQUIDEZ DE LA EMPRESA	Política de créditos y cobranzas	➤ Política de crédito
		➤ Política de cobranza
		➤ Morosidad
	Indicadores financieros	➤ Índice de liquidez
		➤ Índice de gestión
		➤ Índice de capital de trabajo
	Liquidez del efectivo	➤ Estado EEFF
➤ Estado de Resultado		
➤ Toma de decisiones		

**Nota:** *Elaboración Propia*

### 3.2.4. Escala de Medición

Como se va medir el efecto que ocasiona el sistema de detracciones, el procedimiento se medirá a través del análisis descriptivo y numérico se realizará con los datos mostrado en la liquidez de la empresa por los cual la escala de medición utilizada será la escala de la razón.

## 3.3 Población, muestra y muestreo

### 3.3.1 Población

En tanto (Hernández, Sampieri 2018) la población se define como número total de elementos en el espacio en el cual se realiza la investigación, por lo tanto, la comunidad escogida incluye el universo.

**3.3.1.1. Criterios de Inclusión:** se tomará en cuenta a 30 colaboradores pertenecientes a las áreas gerencia, administrativa, contable y personal de flota de la empresa Maritime Business SAC.

**Tabla 3**

*Población*

<b>Escuelas</b>	<b>Cantidad</b>
Gerencia	03
Administración	03
Personal flota	18
Otros	06
<b>Total</b>	<b>30</b>

**Nota:** Elaboración propia

**3.3.1.2. Criterios de exclusión:** Los colaboradores de la empresa que no estén relacionados directamente a la compañía de servicios marítimos Maritime Business SAC,

### **3.3.2. Muestra**

La técnica de la población se da utilidad cuando la población es innumerable o de gran tamaño, pero si la población es pequeña no se utilizará la técnica del muestreo (Mejía, 2005. p.114).

Para lograr obtener nuestra muestra se procedió a realizar una encuesta a 30 colaboradores de la empresa Maritime Business SAC.

### **3.3.3. Muestreo**

Deberá emplearse el muestreo de tipo no probabilístico intencional, conformando por la muestra teniendo en consideración las necesidades de la investigación, por lo cual se procederá a seleccionar a 30 personas de la empresa de Maritime Business SAC.

El muestreo no probabilístico se logra determinar de una forma intencional y no se toma en cuenta los tratamientos estadísticos. Aparte de ello mantienen

la disponibilidad de condiciones durante el proceso de investigación (Hernández & Mendoza, 2018).

#### **3.3.4. Análisis de Datos**

José Luis Arias Gonzales (2021) en su libro indica que la unidad primaria de análisis es el propósito del estudio, a partir del cual se dispone la información para los análisis correspondientes. De igual manera, todos los datos recopilados en la muestra se analizan para determinar vulnerabilidades y realizar las recomendaciones pertinentes.

### **3.4. Técnicas e instrumentos de recolección de datos**

#### **3.4.1. Técnicas de recolección de datos**

El diseño es no experimental donde podemos determinar a través de investigaciones académicos sin poder alterar los términos del sistema de detracciones. La técnica utilizada es el análisis documental. Este tipo de técnica está relacionada con la clasificación de ideas relevantes de un informe con el objetivo de expresar su contenido con precisión. De manera que esta técnica se caracteriza por la recolección de datos por fuentes primarias o documentos originales. Asimismo, se hace uso de la encuesta para obtener información adicional sobre la relación de ambas variables (Solís, 2010).

**3.4.1.2. Encuesta:** Se realizó esta técnica y estuvo dirigida a dueños, gerentes, accionistas, supervisores y colaboradores de la empresa Maritime Business SAC. De esta manera obtener respuesta con relación al sistema de detracciones y su influencia en la liquidez de la empresa y de cómo afecta en las obligaciones empresariales a corto plazo.

**3.4.1.3. Recopilación de información:** Con este tipo de técnica se recopiló información de fuentes de información relacionados al sistema de detracciones del IGV y su influencia en la liquidez de la empresa Maritime Business SAC.

**3.4.1.4. Análisis documental:** Esta técnica se utilizó para la recopilación de información veraz para evaluar la solvencia y en gran medida el cumplimiento de los pagos de sus obligaciones inmediatas relacionadas al

sistema de detracciones del IGV y su influencia en la liquidez de la empresa Maritime Business SAC.

**Tabla 4**

Principales técnicas e instrumentos

<b>Técnicas</b>	<b>Instrumentos</b>
Observación	Guía de observación
Entrevista	Cuestionario
Encuestas	Escala
Sesión de grupo	Guía de observación

**Fuente:** Elaboración Propia

La información se recolecto mediante cuestionario, luego de recopilar información para este estudio, la información se analizo mediante cuadros estadísticos, gráficos y tablas en la base de datos presentada por el software Excel (Pozo et al. 2018).

### 3.4.2. Instrumentos de recolección de datos

El estudio a continuación utiliza el método de recopilación de datos a través del trabajo de campo utilizando un cuestionario de 30 ítem.

Para, Carrasco (2005) define los instrumentos como: recursos que sirven para elaborar contenidos a base de preguntas o ítems como también revela el contenido del conjunto de preguntas a bordar. De esta manera permite registrar y obtener opiniones, respuestas, actitudes, puntos de vistas, direccionados a diferentes personas o elementos direccionados que son una materia de investigación (p. 334).

**Tabla 5**

Escala de medición del cuestionario

Siempre	Casi siempre	A veces	Casi nunca	Nunca
5	4	3	2	1

### 3.4.3. Validez

La validez de una investigación se mide a través de la presentación de la variable que está conformada por la estructura del instrumento que se logra

implementar. El instrumento pasa por una evaluación de expertos de la carrera de contabilidad. Donde llegarán a la determinación si el instrumento a utilizar es conforme (Ingeniería 2017).

**Tabla 6**

Validación de expertos

<b>Grado</b>	<b>Expertos</b>	<b>Experto</b>
Mgtr.	Collahua Enciso Jorge	Financista
Dr.	Armijo García Víctor Hugo	Metodólogo, contador
Mgtr.	Miguel Bautista Llamocca	Contador

**Fuente:** *Elaboración Propia*

#### **3.4.4. Confiabilidad**

La confiabilidad de instrumento se determinará mediante el sistema SPSS versión 26 Stadiacts, lo cual, tendrá mayor seguridad con los resultados, como también, tendrá la evaluación correspondiente donde se evidencia que el instrumento se efectuará mediante el método del Alfa de Cronbach alimentando información recopilada al sistema de estadísticas SPSS. Ante ello la muestra se verifica que está integrada por 30 personas de las empresas de Maritime Business SAC con un total de 18 preguntas.

**Tabla 7**

*Coefficientes del Alfa de Cronbach en los instrumentos*

<b>Instrumento</b>	<b>Alfa de Cronbach</b>	<b>Nivel de consistencia</b>
Sistema de Deduciones	0.691	Alta
Liquidez de la empresa	0.900	Muy alta

El alfa de Cronbach adaptado a la variable independiente sistema de detracciones es 0.691 que se encuentra en la categoría 0.61 – 0.80, donde el instrumento nos muestra que es alta. Donde el alfa de Cronbach es adecuada a la variable independiente liquidez de la empresa es 0.900 donde se encuentra en la categoría 0.81 – 1.00, afirmando que el instrumento que nos muestra es muy alto.

### **3.5. Procedimientos:**

Se procederá a efectuar una solicitud de autorización a la empresa Maritime Business SAC. Para la toma de cuestionarios a todos los colaboradores de la empresa, para luego proceder con el cuestionario en el formato de Google Drive que consta de 18 ítems, luego de ello es analizada mediante el software SPSS v26, así mismo las respuestas serán en forma anónima. Los cuestionarios se efectuaron a 30 personas que están directamente vinculados a la empresa en mención.

### **3.6. Análisis e interpretación de datos**

Para poder realizar el proyecto de investigación es de suma importancia presentar y analizar los resultados de la recopilación de información, lo cual nos permitirá examinar las variables y dimensiones obtenidas en las encuestas. Es por ello que este capítulo contiene cuadros y gráficos elaborados con finalidad de dar a conocer y explicar sobre la manera que afecta el sistema de detracciones del IGV en la liquidez de la empresa Maritime Business SAC. De tal manera los análisis se realizan en el programa de Excel y del SPSS 26 Stadiacts.

### **3.7. Aspectos Éticos**

El presente trabajo de estudio se evidencia con el apoyo del personal de la empresa, en cuestión de la toma de cuestionario sin ser obligados, más bien actuaron de forma autónoma. Se deja en claro que las respuestas y su identidad será confidencial.

## IV. RESULTADOS

### Análisis inferencial de las variables y dimensiones

#### 4.1 Objetivo General

##### 4.1.1. Prueba de Normalidad Sistema de detracciones – Liquidez de empresa

H<sub>0</sub>: Los datos tienen una distribución normal

H<sub>a</sub>: Los datos tienen una distribución no normal

#### Decisión:

Si Sig < 0,05 (2 variables), datos normales, rechazamos la H<sub>0</sub>  
y aceptamos la H<sub>a</sub>

Si Sig ≥ 0,05 (2 variables), datos normales, aceptamos la H<sub>0</sub>  
y rechazamos la H<sub>a</sub>

#### Tabla 8

##### *Prueba de normalidad*

<b>Variables</b>	<b>Shapiro Wilk (sig.)</b>
Sistema de detracciones	0.001
Liquidez de la empresa	0.001

**NOTA:** *Elaboración propia*

Se puede observar que al aplicar la prueba en la V.1 sistema de detracciones presenta un valor (Sig.) de 0.001 < 0.05; la V.2 Liquidez de la empresa un p-valor (Sig.) 0.001 < 0.05, por lo tanto, se examinó la correlación de Rho Spearman para la empresa Maritime Business SAC, 2021.

#### 4.2 Objetivo específico

##### 4.2.1. Prueba de Normalidad de Sistema de detracciones - Política de crédito y cobranza

#### Tabla 9

##### *Prueba de normalidad*



<b>Variable / Dimensión</b>	<b>Shapiro Wilk (sig.)</b>
Sistema de detracciones	0.001
Política de crédito y cobranza	0.001

**NOTA:** *Elaboración propia*

Al realizar la prueba de la V.1 sistema de detracciones muestra un valor (Sig.) de  $0.001 < 0.05$ ; la V.2 política de crédito y cobranza un p-valor  $0.001 < 0.05$ , por lo tanto, se ha considerado la correlación de Rho Spearman para la empresa Maritime Business SAC, 2021.

#### **4.2.2. Prueba de Normalidad de Sistema de detracciones - Indicadores financieros**

**Tabla 10**

*Prueba de normalidad*

<b>Variable / Dimensión</b>	<b>Shapiro Wilk (sig.)</b>
Sistema de detracciones	0.001
Indicadores financieros	0.001

**NOTA:** *Elaboración propia*

En la prueba realizada de la V.1 sistema de detracciones nos da un valor (Sig.) de  $0.001 < 0.05$ ; la V.2 Indicadores financieros un p-valor  $0.001 < 0.05$ , por lo tanto, Donde se muestra un Rho Spearman para la empresa Maritime Business SAC, 2021.

#### **4.2.3. Prueba de Normalidad de Sistema de detracciones - Liquidez del efectivo**

**Tabla 11**

*Prueba de normalidad*

<b>Variable / Dimensión</b>	<b>Shapiro Wilk (sig.)</b>
Sistema de detracciones	0.001
Liquidez del efectivo	0.001

**NOTA:** *Elaboración propia*

Al realizar la prueba en la V.1 sistema de detracciones se da un valor (Sig.) de  $0.001 < 0.05$ ; la V.2 Liquidez del efectivo un p-valor  $0.001 < 0.05$ , de mismo modo, se considera el coeficiente de Spearman para la empresa Maritime Business SAC, 2021.

### 4.3. Prueba de Contrastación

#### 4.3.1. Prueba de contrastación de Hipótesis General

##### Hipótesis Nula ( $H_0$ ):

$H_0$ : El Sistema de detracciones no influye significativamente en la liquidez de la empresa Maritime Business SAC, 2021.

##### Hipótesis Alternativa ( $H_a$ )

$H_a$ : El sistema de Detracciones influye significativamente en la liquidez de la empresa Maritime Business SAC, 2021

##### Criterio de decisión

Sig > 0,05: Aceptamos la hipótesis nula y rechazamos la hipótesis alterna.

Sig < 0,05: Aceptamos la hipótesis alterna y rechazamos la hipótesis nula.

**Tabla 12**

<i>Prueba de hipótesis general</i>		
<b>Variable</b>	<b>Rho de Spearman</b>	
Sistema de detracciones	Coeficiente de correlación	0.378
	Sig. (bilateral)	0.04
Liquidez de la empresa	N	30

##### Interpretación:

Se puede evidenciar según el p-valor obtenido es de 0.004, existe la relación significativa entre el sistema de detracciones y la liquidez de la empresa Maritime Business SAC. Por lo tanto, el grado de correlación es positiva y débil del 0.378. donde el resultado afirma aceptar la hipótesis de estudio. mientras más efectivo sea la cuenta de detracciones la liquidez de la empresa se ve afectada.

**4.3.1.1. Prueba de contrastación Hipótesis específica 1**  
**Sistema de Deduciones y política de crédito y cobranza**  
**Tabla 13**

*Prueba de hipótesis específica 1*

<b>Variable/ Dimensión</b>	<b>Rho de Spearman</b>	
Sistema de Deduciones	Coeficiente de correlación	0.544
	Sig. (bilateral)	0.002
Política de crédito y cobranza	N	30

**Interpretación:**

Se puede evidenciar según el p-valor obtenido es de 0.002, existe la relación significativa entre el sistema de deducciones y la dimensión de políticas de crédito y cobranza de la empresa Maritime Business SAC. Dado que la sig. es menor al margen de error del 5% a parte de ello, la correlación fue positiva media 0.544. Dado que permitió aceptar la hipótesis de estudio. En contexto, se afirma que mientras más fondo tengas en la cuenta de deducciones y tengas un inadecuado uso de las gestiones de políticas de crédito y cobranza afectará en la liquidez de la empresa.

**4.3.1.2. Prueba de contrastación Hipótesis específica 2**  
**Sistema de Deduciones e indicadores financieros**

**Tabla 14**

*Prueba de hipótesis específica 2*

<b>Variable/ Dimensión</b>	<b>Rho de Spearman</b>	
Sistema de Deduciones	Coeficiente de correlación	0.443
	Sig. (bilateral)	0.014
Indicadores financieros	N	30

**Interpretación:**

Se puede evidenciar según el p-valor obtenido es de 0.014, eso nos indica que el sistema de deducciones influye en los indicadores financieros de la empresa Maritime Business SAC, 2021. Nos muestra la sig. bilateral que es menor al margen de error del 5% a parte de ello, el grado de correlación fue positiva débil 0.443. ya que permite aceptar la hipótesis de estudio.

**4.3.1.3. Prueba de contrastación Hipótesis específica 3****Sistema de deducciones y liquidez del efectivo****Tabla 15**

*Prueba de hipótesis específica 3*

<b>Variable/ Dimensión</b>	<b>Rho de Spearman</b>	
Sistema de Deducciones	Coefficiente de correlación	0.482
	Sig. (bilateral)	0.007
Liquidez del efectivo	N	30

**Interpretación:**

Se puede evidenciar según el p-valor obtenido es de 0.007, eso nos indica que las deducciones influyen en la liquidez del efectivo en la organización Maritime Business SAC, 2021. donde la sig. bilateral fue menor al margen de error del 5% a parte de ello, el grado de correlación fue positiva débil 0.482. este resultado permite aceptar la hipótesis de estudio.

## V. DISCUSIÓN

En relación de los resultados obtenidos al primer objetivo general, se determina con el análisis inferencial de la prueba no paramétrica Rho de Spearman donde se obtuvo un valor de 0.378 que es menor al 0.05 por ende se logró demostrar que la primera variable guarda relación positiva y débil. Permitiendo que se acepte la hipótesis alterna. Estos resultados se relacionan con el autor Beraún, M. (2021) quien en su investigación dio a conocer que la aplicación del SPOT tiene repercusión en la cuenta diez debido a que, tienen un aparte del efectivo inmovilizado de tal manera que solo se puede efectuar para el pago de tributos, de tal manera perjudica a las obligaciones corrientes. En ese sentido la empresa logra solicitar préstamos bancarios ante las entidades financieras que le permitan cubrir las obligaciones a un corto plazo. Así mismo, según la obtención de resultados por parte de Chávez (2022) nos muestra que determinó como prueba de normalidad a Pearson porque su muestra para su investigación es mayor a 50 encuestados, así mismo su significancia de las variables fueron menor 0.05 por lo tanto su variable sistema de detracciones influye en la liquidez de la empresa.

La aplicación del sistema de SPOT aplicada por la SUNAT como una alternativa de frenar la evasión tributaria y masificar el recaudo tributario. Esta medida aplicada tiene una manifestación negativa para la empresa en estudio, de acuerdo a la verificación la empresa tiene un alto porcentaje de aplicación en consecuencia los importes detraídos son mayores a los tributos que se tienen que pagar, es por ello que tiene una afectación directa ante la liquidez de la empresa. Teniendo en cuenta que se deberá pedir la liberación de los fondos detraídos en un rango de 3 meses. Por lo tanto, el autor afirma que incide desfavorablemente en la liquidez de una compañía. Asimismo, se relaciona con lo mencionado por Valdez (2021) en su tesis manifiesta que según el porcentaje de la tasa de detracción que utilizaron como el 10% y 12% para varios servicios. Se pudo evidenciar que dichas tasas de aplicación tienen una afectación negativa hacia la liquidez de la empresa. Por lo tanto,

han incurrido en diferentes entidades financieras para obtener créditos con la finalidad de cumplir sus obligaciones corrientes.

En relación al primer objetivo específico determinar la relación que existe entre el sistema de detracciones y la dimensión de políticas de crédito y cobranza de la empresa Maritime Business SAC, 2021. Se puede evidenciar según el p-valor obtenido es de 0.002, esto fue menor a la sig. Bilateral del 0.05 asimismo, el grado de correlación fue positiva media 0.544. este resultado permitió aceptar la hipótesis de estudio. En contexto, se afirma que mientras más fondo tengas en la cuenta de detracciones y tengas un inadecuado uso de las gestiones de políticas de crédito y cobranza afectará en la liquidez de la compañía. Para lo cual presenta coincidencia en su investigación con Galán (2017) donde manifiesta que los procedimientos desembolsables tienen una manifestación positiva como negativa en la gestión financiera. Por lo tanto, concluye que es un ahorro obligado pero útil, asimismo, tiene un efecto temporal en la capacidad económica de la empresa. De similar sustento tiene Wallpa (2022) determina que el procedimiento administrativo tributarios inciden de una manera directa en la gestión de la liquidez de una sociedad comercial como es caso de comercializadoras de electrodomésticos de la provincia de Cusco. Por lo tanto, las empresas que están bajo este régimen tienen una negativa afectación por lo que disminuyen su liquidez para hacerle frente a los deberes empresariales a un plazo corto.

En relación al segundo objetivo específico determinar la relación que existe entre el sistema de detracciones y la dimensión de indicadores financieros de la empresa Maritime Business SAC, 2021. Se puede evidenciar según el p-valor obtenido es de 0.014, esto fue menor a la sig. Bilateral del 0.05 asimismo, el grado de correlación fue positiva débil 0.443. este resultado permitió aceptar la hipótesis de estudio. En contexto, se afirma que mientras más fondo tengas en la cuenta de detracciones y no logran utilizar los indicadores financieros no podrán determinar con exactitud el nivel de liquidez de la empresa. Además, lograr un mal cálculo del efectivo. De la misma manera logra coincidir Beraún (2021) donde indica que luego de

haber efectuado los análisis con los ratios de liquidez logró determinar que la cuenta de detracciones forma parte de los resultados coeficientes. En relación a lo manifestado tiene un grado de incidencia perjudicial en la liquidez del comercio empresarial de esta manera no pueda afrontar sus obligaciones frente a terceros, financieros a corto plazo por no contar con la disposición inmediata porque es un efectivo inmovilizado como también afecta a la rentabilidad de la empresa.

En relación al tercer objetivo específico determinar la relación que existe entre el sistema de detracciones y su influencia en la liquidez del efectivo de la empresa Maritime Business SAC, 2021. Se puede evidenciar según el p-valor obtenido es de 0.007, esto fue menor a la sig. Bilateral del 0.05 asimismo, el grado de correlación fue positiva débil 0.482, este resultado permitió aceptar la hipótesis de estudio. Lo cual guarda concordancia con Mosqueira y Chávez (2022) donde que el SPOT afecta de una manera negativa en la liquidez y rentabilidad del comercio, así mismo, manifiesta que, con una buena gestión y control adecuado. No tendría una significación negativa ante la liquidez y rentabilidad del comercio. Así mismo, hay empresas contributivas que no cuentan con deudas tributarias exigibles, pero su crédito fiscal con el que cuenta en el fondo de detracciones (banco de la nación) tiene una proporción mayor, lo cual, no le permite disponer de ese efectivo para los pagos de las obligaciones frente a terceros como también obligaciones financieras a un corto plazo, De tal manera que tiene una afectación negativa del flujo de caja. Ante ello la SUNAT como labor recaudadora, no debería quitarles liquidez a las empresas, para que los entes económicos puedan disponer un flujo de caja considerable para cubrir sus necesidades financieras y proveedores.

Muy parecido es al de Acosta, (2018) donde determina que la empresa ante la disminución del efectivo tiene afectación hacia las obligaciones a corto plazo, ante ello, manifiesta que la mejor manera es tener un adecuado control y seguimiento de las entradas y salidas del efectivo de la empresa, asimismo poder cumplir con las normativas tributarias establecidas, De tal manera poder recuperar dichos montos inmovilizados mediante la solicitud

de libre disposición y acceder al fondo detraído para que la empresa pueda tener una mayor liquidez. como también tener disposición del efectivo para el pago oportuno de las obligaciones frente a terceros. A la vez hace hincapié que muchas empresas no tienen conocimientos acerca de la Liberación de este fondo o como se debería de solicitar ante la administración tributaria. Estos resultados son similares a Ahumada & Vásquez (2022). Concluyó que los importes detraídos son mayores a comparación del tributo que deben de pagar. Aparte de ello que al tener un fondo en la cuenta de detracciones que son inmovilizados, que únicamente es para el pago de tributos y sin poder destinar al pago de otras obligaciones de la empresa afecta directamente en la liquidez y más aún. Cuando se tiene que esperar un rango de tres meses para poder solicitar la liberación de los fondos.

Por el método utilizado, la encuesta puede describirse como el poder de la herramienta, que permite la sistematización inmediata de variables, mediciones e indicadores; la debilidad de esta herramienta es que los encuestados en algunos casos evitan responder por temor a represalias.



## VI. CONCLUSIONES

1. Con respecto a la hipótesis general, luego de haber realizado la prueba de correlación de Rho de Spaerman, Se puede evidenciar según el p-valor obtenido es de 0.004, el sistema de detracciones del IGV influye significativamente en la liquidez de la empresa Maritime Business SAC, 2021. Ante ello, el grado de correlación fue positiva y débil del 0.378 este resultado permitió aceptar la hipótesis de estudio. Esto confirma que, mientras más efectivo tengas en la cuenta de detracciones tiene una afectación negativa en la liquidez de comercio empresarial.
2. Con respecto a la hipótesis 1, Se puede evidenciar según el p-valor obtenido es de 0.002, el sistema de detracciones influye en la política de crédito y cobranza del comercio de Maritime Business SAC, 2021. Esto fue debido a que la significancia bilateral fue menor al margen de error del 5%. Ante ello, el grado de correlación fue positiva media 0.544. este resultado permitió aceptar la hipótesis de estudio. En contexto, se afirma que mientras más fondo tengas en la cuenta de detracciones y tengas un inadecuado uso de las gestiones de políticas de crédito y cobranza afectará en la liquidez de Maritime Business SAC.
3. Con respecto a la hipótesis 2. Se puede evidenciar según el p-valor obtenido es de 0.014, el sistema de detracciones influye en los indicadores financieros de la empresa Maritime Business SAC, 2021. Esto fue debido a que la significancia bilateral fue menor al margen de error del 5%. Ante ello, el grado de correlación fue positiva débil 0.443. este resultado permitió aceptar la hipótesis de estudio.
4. Finalmente, a la hipótesis 3, Se puede evidenciar según el p-valor obtenido es de 0.007, el sistema de detracciones influye en la liquidez del efectivo de la empresa Maritime Business SAC, 2021. Esto fue debido a que la significancia bilateral fue menor al margen de error del 5%. Ante ello, el grado de correlación fue positiva débil 0.482. este resultado permitió aceptar la hipótesis de estudio.

En cuanto a la mitología utilizada, se puede calificar como punto fuerte esta herramienta, un cuestionario de 18 preguntas que permiten sistematizar variables, medidas e indicadores para la información inmediata, sin embargo, la desventaja de esta herramienta es que los encuestados en algunos casos evitan responder por temor a represalias por parte de los líderes de la empresa.

## **VII. RECOMENDACIONES**

1. Se recomienda al contador de la compañía con la respectiva autorización del gerente gestionar o tomar medidas preventivas ante la SUNAT. Con el propósito de recurrir a la solicitud de la liberación de fondos detraídos de la cuenta de Deduciones, esto luego de haber cumplido con todos los pagos tributarios y no tener deuda pendiente ante la SUNAT. De esa manera contar con fondos disponibles para afrontar sus obligaciones financieras, pago de proveedores, pago al personal etc.
2. Se recomienda analizar y crear un plan estratégico financiero que permita minimizar los impactos negativos ocasionados por el sistema SPOT sobre la liquidez de la compañía Maritime Business SAC, 2021. Asimismo, tener en consideración y elaborar un manual de procedimientos de crédito y cobranza a sus clientes. Donde se llegó a evidenciar que no cuentan con dicho manual. Por lo tanto, tienen debilidad de cobro a sus clientes por ello la empresa tiene un ingreso negativo. Ya que sus clientes hacen el abono dentro de 60 a 90 días de crédito. De tal manera es perjudicial para la empresa.
3. Los órganos involucrados deben de analizar la tasa de aplicación siendo muy elevadas, de tal manera, que no perjudique en la liquidez de la compañía. Asimismo, la empresa Maritime Business SAC, 2021. Debe de utilizar indicadores financieros para determinar la liquidez de la compañía, nivel de endeudamiento, cumplimiento de pagos a corto plazo.
4. Finalmente, se recomienda que la empresa realice la verificación de las deudas tributarias que posee con la SUNAT. Además de ello, solicitar la libre disponibilidad del efectivo se puede verificar que la empresa cuenta con un monto considerable en su cuenta de deducciones. Esto ayudará a tener liquidez en la empresa Maritime Business SAC, 2021.

## REFERENCIAS

- Acosta. K. (2018). El sistema de detracción y su influencia en la liquidez de las empresas de servicios del Perú: caso Corporación Tank's S.R.L. Trujillo, 2018. (tesis para optar el título profesional de contador público). Universidad Católica los Ángeles Chimbote – Trujillo – Perú. Recuperado de [https://repositorio.uladech.edu.pe/bitstream/handle/20.500.13032/8955/SISTEMA\\_LIQUIDEZ\\_ACOSTA\\_ALVAREZ\\_KATHERINE\\_PAOLA.pdf?sequence=3&isAllowed=y](https://repositorio.uladech.edu.pe/bitstream/handle/20.500.13032/8955/SISTEMA_LIQUIDEZ_ACOSTA_ALVAREZ_KATHERINE_PAOLA.pdf?sequence=3&isAllowed=y)Acostupa. (2017). El sistema de detracciones y su incidencia en la liquidez de las empresas del transporte de carga, en la región Callao, 2025 - 2016. Para optar el grado académico de maestro en contabilidad y finanzas con mención en gestión tributaria y empresarial. Lima - Perú. Repositorio Universidad San Martín De Porres.
- Acuña. (2021). La gestión de cobranza y liquidez de una empresa de servicios. Tesis para optar el título profesional de contador público. Lima - Perú, 2021. Repositorio Universidad Ciencias y Humanidades.
- Ahumada. C & Vásquez D (2022). "La incidencia del sistema de detracciones en la liquidez de la empresa IMECAL S.R.L., Chiclayo 2021" [Tesis de pregrado, universidad nacional Pedro Ruiz Gallo].
- Apaza. (2019). «Gestión financiera para mejorar la toma de decisiones gerenciales en el sector transporte de carga del distrito de paucarpata.» Edgard, Apaza. Título profesional de contador público. Arequipa: Universidad tecnológica del Perú, 2019. [https://repositorio.utp.edu.pe/bitstream/handle/20.500.12867/2325/Edgard%20Barrios\\_Tesis\\_Titulo%20Profesional\\_2019.pdf?sequence=1&isAllowed=y](https://repositorio.utp.edu.pe/bitstream/handle/20.500.12867/2325/Edgard%20Barrios_Tesis_Titulo%20Profesional_2019.pdf?sequence=1&isAllowed=y).
- Arias. (2021). Diseño y metodología de la investigación. José, Arias. Diseño y metodología de la investigación. Arequipa - Perú: ENFOQUES

CONSULTING EIRL, 2021. file:///C:/Users/Asus/Downloads/Arias-Covinos-Dise%C3%B1o\_y\_metodologia\_de\_la\_investigacion%20(1).pdf.

Arroyo, G. y Del Rio, B. (2019). Decisiones Financieras Y La Rentabilidad En Las Empresas De Servicios De Transporte De Carga De Lima Metropolitana, Año 2017 (Trabajo para optar el Grado Académico de Bachiller en Ciencias Contables y Financieras). Universidad de San Martín de Porres, Lima, Perú. Recuperado de [https://repositorio.usmp.edu.pe/bitstream/handle/20.500.12727/4710/arroyo\\_del%20rio.pdf?sequence=3&isAllowed=y](https://repositorio.usmp.edu.pe/bitstream/handle/20.500.12727/4710/arroyo_del%20rio.pdf?sequence=3&isAllowed=y) [Consultado: 11 de agosto de 2020]. Banco de la Nación (BN). (2020). Giro del Banco. Lima, Perú: BN. Recuperado de <https://www.bn.com.pe/nosotros/>

Baena Paz, G. (2017). Metodología de la Investigación (Tercera Edición ed.). México: Grupo Editorial Patria. Obtenido de: [http://www.biblioteca.cij.gob.mx/Archivos/Materiales\\_de\\_consulta/Drogas\\_de\\_Abuso/Articulos/metodologia%20de%20la%20investigacion.pdf](http://www.biblioteca.cij.gob.mx/Archivos/Materiales_de_consulta/Drogas_de_Abuso/Articulos/metodologia%20de%20la%20investigacion.pdf)

Barrios y Lasso. (2017). Identificación de las variables influyentes sobre el rendimiento en la obra civil. Barrios, Lasso y. identificación de las variables influyentes sobre el rendimiento en la obra civil. Barranquilla, 2017. <https://repositorio.cuc.edu.co/bitstream/handle/11323/255/1064112712%201123409494.pdf?sequence=1&isAllowed=y>.

Benito & Silvia. (2018). Nivel de autoestima en el proceso de aprendizaje de los niños de la sección celeste cinco años de la i.e.i JOSE G. OTERO DE TARMA. Benito, Silvia. TARMA LIMA: UNIVERSIDAD NACIONAL DE HUANCVELICA, 2018. <https://1library.co/document/yngl01kz-nivel-autoestima-proceso-aprendizaje-ninos-seccion-celeste-jose.html>.

BERAÚN. (2021). EL SISTEMA DE DETRACCIONES DEL IGV Y SU INFLUENCIA EN LA LIQUIDEZ Y RENTABILIDAD DE LAA EMPRESA JS INDUSTRIAL S.A.C 2019. BACHILLER. LIMA - PERU. Repositorio urp.edu.pe.

Burga y Sánchez. (2015). Sistema de detracciones y su efecto en la liquidez de la empresa de Transportes Guevara, Pomalca. Tesis para optar el título profesional de contador público. Pimentel, 2015. Repositorio Universidad Señor de Sipan.

Carrillo, G. (2015). La Gestión Financiera y la Liquidez de la Empresa “Azulejos Pelileo” (Trabajo de investigación para optar el Grado Académico de Ingeniera en Contabilidad y Auditoría CPA). Universidad Técnica de Ambato, Ambato, Ecuador. Recuperado de <https://repositorio.uta.edu.ec/handle/123456789/17997>.

Carrasco, S. (2005). Metodología de investigación científica. carrasco, S. Metodología de investigación científica. Jesus Maria Lima: Biblioteca nacional, 2005. 334. [https://www.academia.edu/26909781/Metodologia\\_de\\_La\\_Investigacion\\_Cientifica\\_Carrasco\\_Diaz\\_1\\_](https://www.academia.edu/26909781/Metodologia_de_La_Investigacion_Cientifica_Carrasco_Diaz_1_).

Castelo, O. y Anchundia, A. (2016). Estrategias Para La Administración Del Capital De Trabajo En La Empresa EDITMEDIOS S.A. (Tesis para optar por el Título de Contaduría Pública Autorizada). Universidad de Guayaquil, Guayaquil, Ecuador. Recuperado de <http://repositorio.ug.edu.ec/bitstream/redug/11106/1/TESIS%20FINAL.pdf>.

Cavero, M. (07 de noviembre de 2018). Ratios financieras. [Mensaje en un Blog]. Recuperado de <https://blog.manqv.com/2015/12/14/ratios-financieros/>

Céspedes, S. y Rivera, L. (2019). Los Ratios Financieros (Trabajo de investigación para optar el Grado de Bachiller en Contabilidad y Gestión Tributaria). Universidad Peruana Unión, Lima, Perú. Recuperado de [https://repositorio.upeu.edu.pe/bitstream/handle/20.500.12840/2591/Usana\\_Trabajo\\_Bachillerato\\_2019.pdf?sequence=1&isAllowed=y](https://repositorio.upeu.edu.pe/bitstream/handle/20.500.12840/2591/Usana_Trabajo_Bachillerato_2019.pdf?sequence=1&isAllowed=y)

Chávez. J. Y Mosqueira. G. (2022). Sistema de detracciones del igt y su incidencia en la liquidez y rentabilidad de la empresa Mahadi SAC Cajamarca 2020. (Tesis presentada en cumplimiento parcial de los requerimientos para optar el Título Profesional de Contador Público). Universidad Privada Antonio Guillermo Urreló. Cajamarca – Perú. Recuperado de <http://repositorio.upagu.edu.pe/bitstream/handle/UPAGU/2454/Tesis%20SISTEMA%20DE%20Detracciones%20del%20igt%20y%20su%20incidencia%20en%20la%20liquidez%20y%20rentabilidad%20de%20la%20empresa%20mahadi%20s.a.c.%20Cajamarca%202020.pdf?sequence=1&isAllowed=y>

Chirihuana, E & Palomo, G & Rojas, J. (2017). Influencia del sistema de detracciones en el servicio de transporte de carga en la liquidez de la empresa Gremevi SAC, en el distrito de los Olivos, durante el año 2013 [tesis de licenciatura, universidad ciencias y humanidades]. Repositorio uch. [https://repositorio.uch.edu.pe/bitstream/handle/20.500.12872/124/Chirihuana\\_EV\\_Palomo\\_GE\\_Rojas\\_JM\\_TCON\\_2017.pdf?sequence=1&isAllowed=y](https://repositorio.uch.edu.pe/bitstream/handle/20.500.12872/124/Chirihuana_EV_Palomo_GE_Rojas_JM_TCON_2017.pdf?sequence=1&isAllowed=y).

Circulantis (2019). Toma de decisiones en una empresa. [Mensaje en un Blog]. Recuperado de <https://circulantis.com/blog/>

Códova. (2018). Análisis del impacto financiero - tributario del sistema de detracciones en la liquidez de NATALI y JASMIN - CHICLAYO 2016 - 2017. Para optar título profesional de contador publico. Pimentel - Perú. Repositorio Universidad Señor de Sipán.

Córdova, H. &. (2021). El sistema de detracciones del Igv y su influencia en la liquidez de las empresas de transporte de carga de la provincia constitucional del Callao, año 2019. Lima - Perú: tesis profesional para optar el título profesional de contador público.

Congreso de la Republica del Perú (1993). Constitución política del Perú 1993. Recuperado de <http://www.congreso.gob.pe/Docs/files/documentos/constitucionparte1993-12-09-2017.pdf> [Consultado: 25 noviembre 2022].

Cribillero, A., Perez, M. y Juarez, M. (2019). El sistema de detracciones en servicio de intermediación laboral en el cumplimiento de las obligaciones tributarias de la empresa servicios laborales Perú S.A.C abril 2018 (Tesis para optar el título profesional de Contador Público). Universidad Tecnológica del Perú, Lima, Perú. Recuperado de <https://repositorio.utp.edu.pe/handle/20.500.12867/2710/browse?type=author&value=Cribillero+Diaz%2C+Angela+Jenny>

Dagnino, J. (2014). Tipos de datos y escalas de medida.» 15 de Noviembre de 2014. <https://revistachilenadeanestesia.cl/tipos-de-datos-y-escalas-de-medida/#:~:text=Las%20escalas%20de%20medici%C3%B3n%20se,d e%20intervalo%20y%20de%20raz%C3%B3n.> internet. noviembre de 2022.

Decreto Ejecutivo 430. (2010, 30 de julio). Reglamento de comprobantes de venta, Retención y complementarios. Registro Oficial 247. Obtenido de: <https://www.gob.pe/702-detraccionesdepositar-detracciones>.

Dino y Zeballos (2019). «El sistema de detracción en una empresa de servicios de alquiler de grúas 2017.» Tesis de licenciatura. repositorio. upn. edu.pe.



ESAN. (2020). Claves para el diseño de instrumentos financieros en las empresas. ESAN. Recuperado de <https://www.esan.edu.pe/apuntesempresariales/2020/02/claves-para-el-diseno-de-instrumentosfinancieros-en-las-empresas/>

Farfán, L. (2018). Detracciones IGV: ¿La necesidad de un urgente replanteamiento en sede constitucional? Lima, Perú: Pasión por el Derecho. Recuperado de <https://lpderecho.pe/>[Consultado: 05 de agosto de 2020].

Fernández, M. (2021). Análisis de la constitucionalidad del Sistema de Pago de Obligaciones Tributarias (SPOT) a partir de la reserva de ley [Tesis de maestría, Pontificia Universidad Católica del Perú]. Repositorio Institucional PUCP. <http://hdl.handle.net/20.500.12404/17942>

Galarza Villalba, M. F. (2017). Pago anticipado del impuesto sobre la renta y su incidencia en la sostenibilidad de las pequeñas y medianas empresas. Uniandes Episteme, 4(2), 177-190. <http://45.238.216.13/ojs/index.php/EPISTEME/article/view/504/271>

Garcés, A y Aguilar. L (2020) Detracciones tributarias y su relación en el disponible económico de la empresa Tower and Mountain Environmental Consultant SAC en el distrito de S.J.M. 2019 (para obtener el título de contador público). Universidad Autónoma del Perú. Recuperado de <https://repositorio.autonoma.edu.pe/bitstream/handle/20.500.13067/1047/Aguilar%20Arenas%2C%20Luis%20Alberto%3B%20Garces%20Mayuri%2C%20Angelica%20Isabel.pdf?sequence=1&isAllowed=y>.

Gil, F. (30 de enero del 2018). El sistema tributario del Perú y las dificultades que hacen lento su desarrollo. Diario Gestión. Recuperado de <https://gestion.pe/economia/> [Consultado: 02 de julio de 2022].

Gonzales. (2020). Análisis de liquidez de transportes y servicios del CARMEN S.R.L, CHICLAYO. Para obtener el grado académico

profesional de bachiller en contabilidad. Pimentel - Perú. Repositorio Universidad Señor de Sipán.

González, P. (2020). ¿Qué es tener liquidez? Madrid, España: Billin. Recuperado de <https://www.billin.net/glosario/definicion-tener-liquidez/>

Grados, L. (2017). "Trasgresión al Principio de Capacidad Contributiva del Sistema de Pagos de Obligaciones Tributarias-Deducciones" (Trabajo De Investigación Para Optar El Grado Académico De Magíster En Educación Con Mención En Gestión De La Educación). Pontificia Universidad Católica Del Perú, Lima, Perú. Recuperado de <https://tesis.pucp.edu.pe/repositorio/handle/20.500.12404/12751?show=full>

Guevara. (2020). Liquidez de la empresa comercial Martha Isabel, Chiclayo. trabajo de investigación para optar el grado académico profesional de bachiller en contabilidad. Chiclayo - Perú, 2020. Repositorio Universidad Señor de Sipán.

HERMER y URIZAGA. (2019). GESTIÓN DEL RIESGO DE LIQUIDEZ Y SU IMPACTO EN LA GESTIÓN INTEGRAL DE LA EMPRESA. FACULTAD DE CIENCIAS ECONÓMICAS Y ADMINISTRATIVAS. BOGOTÁ, 2019. Atribución-NoComercial 2.5 Colombia( CC BY -NC 2.5).

Hernández - Sampieri, Roberto. (2018). Metodología de la investigación. Ciudad México: McGraw-Hill Education.

Huallpa. W. (2022). Impacto económico del sistema de deducciones del impuesto general a las ventas (igv) en el capital de trabajo de las empresas comercializadoras de electrodomésticos de la provincia de Cusco - período 2019". (Tesis presentada en cumplimiento parcial de los requerimientos para optar el Título Profesional de Contador

Público). Universidad Nacional de San Antonio ABAD del Cusco.  
Recuperado de:  
[https://repositorio.unsaac.edu.pe/bitstream/handle/20.500.12918/6892/253T20221122\\_TC.pdf?sequence=1&isAllowed=y](https://repositorio.unsaac.edu.pe/bitstream/handle/20.500.12918/6892/253T20221122_TC.pdf?sequence=1&isAllowed=y)

Hurtado, Y. y Córdova, W. (2021). El sistema de detracciones del igt y su influencia en la liquidez de las empresas de transporte de carga de la provincia constitucional del Callao, año 2019. (trabajo de suficiencia profesional para optar por el título profesional de contador público). universidad de San Martín de Porres Lima – Perú. Recuperado de [https://repositorio.usmp.edu.pe/bitstream/handle/20.500.12727/9235/hurtado\\_ayj-cordova\\_gwj.pdf?sequence=1&isAllowed=y](https://repositorio.usmp.edu.pe/bitstream/handle/20.500.12727/9235/hurtado_ayj-cordova_gwj.pdf?sequence=1&isAllowed=y)

Jiménez, M. y Montoya, L. (2019). El sistema de detracciones y su impacto tributario y financiero en las empresas madereras de Lima – zona sur, año 2017 (Tesis para optar el Título Profesional de Licenciado en Contabilidad). Universidad Peruana de Ciencias Aplicadas, Lima, Perú. Recuperado de [https://repositorioacademico.upc.edu.pe/bitstream/handle/10757/626598/Jim%c3%a9nez\\_BM.pdf?sequence=3&isAllowed=y](https://repositorioacademico.upc.edu.pe/bitstream/handle/10757/626598/Jim%c3%a9nez_BM.pdf?sequence=3&isAllowed=y).

Komiya, A. (2019). ¿Qué son las ratios financieras? (definición, fórmulas y ejemplos). [s.l.]: Crece negocios. Recuperado de <https://www.crecenegocios.com/ratios-financieros/>

Lapa, N. y Piscocoya, N. (2019). Sistema de detracciones y su impacto en la situación económica y financiera de la empresa constructora Armatek Perú S.A.C. distrito de Miraflores Lima 2017 (Tesis de pregrado) Universidad Peruana Los Andes, Huancayo, Perú. <https://repositorio.upla.edu.pe/handle/20.500.12848/904>.

Mamani, E. (2020). El sistema de detracciones y su incidencia en la liquidez de las empresas de transporte de carga, en la región Callao, 2015 – 2016 [tesis de maestría, universidad San Martín de Porres]. Repositorio

usmp.

[https://repositorio.usmp.edu.pe/bitstream/handle/20.500.12727/2807/a\\_costupahjj.pdf?sequence=1&isAllowed=y](https://repositorio.usmp.edu.pe/bitstream/handle/20.500.12727/2807/a_costupahjj.pdf?sequence=1&isAllowed=y)

Mamani, E. (2020). "Sistema de detracciones y la liquidez de las empresas de transporte de pasajeros vía terrestre, en la región de Arequipa, 2019 [Tesis de licenciatura, Universidad nacional de San Agustín de Arequipa]. Repositorio unsa. [http://repositorio.unsa.edu.pe/bitstream/handle/20.500.12773/12188/C\\_Omatiee.pdf?sequence=1&isAllowed=y](http://repositorio.unsa.edu.pe/bitstream/handle/20.500.12773/12188/C_Omatiee.pdf?sequence=1&isAllowed=y)

Marbelis y Nava. (2009). «Análisis financiero: una herramienta clave para una gestión financiera eficiente.» Revista Venezolana de Gerencia (RVG): 626. revista.

Marco, Chavez y Gonzales. 2018. La incidencia de las detracciones en el flujo de caja y sus efectos confiscatorios en la capacidad contributiva: Análisis económico.

Marco, Chavez y Gonzales. (2018). La incidencia de las detracciones en el flujo de caja y sus efectos confiscatorios en la capacidad contributiva: Análisis económico. Lima, 251. Por la universidad de Boston.

Mendoza, (2018). Hernández y. [https://www.scirp.org/\(S\(lz5mqp453ed%20snp55rrgict55\)\)/reference/referencpapers.aspx?referenceid=2707781](https://www.scirp.org/(S(lz5mqp453ed%20snp55rrgict55))/reference/referencpapers.aspx?referenceid=2707781). 2018. internet. 18 de noviembre de 2022.

Morillo, M. (2018). El Régimen de las Detracciones ¿Manifestación Arbitraria del poder público del Estado? [Tesis de maestría, Universidad Pontificia Universidad Católica del Perú]. Repositorio Digital de Tesis y Trabajos de 63 Investigación PUCP. <https://tesis.pucp.edu.pe/repositorio/handle/20.500.12404/14400>.

Mosqueira, C. &. (2020). sistema de detracciones del igv y su incidencia en la liquidez y rentabilidad de la empresa Mahadi S.A.C. Cajamarca - Perú: Univeridad Privada Antonio Guillermo Urrelo.

Nava. (2009). Analisis financiero: una herramienta clave para una gestión financiera eficiente.» Revista Venezolana de Gerencia (2009).

Ninuma, N y Puga, M. (2021) la aplicación del régimen de detracciones en el servicio de transporte de pasajeros y la necesaria evaluación de su inequidad (trabajo de investigación para optar el Grado Académico de Maestro en tributación y política fiscal). Universidad de Lima, lima Perú. Recuperado de [https://repositorio.ulima.edu.pe/bitstream/handle/20.500.12724/15136/D%C3%A1vila\\_Z%C3%BA%C3%B1iga\\_Giovanna\\_Maritza.pdf?sequence=4&isAllowed=y](https://repositorio.ulima.edu.pe/bitstream/handle/20.500.12724/15136/D%C3%A1vila_Z%C3%BA%C3%B1iga_Giovanna_Maritza.pdf?sequence=4&isAllowed=y).

Portal Enciclopedia Virtual. Eumed.net. Universidad de Málaga. Díaz, M. (2012). Análisis Contable con un Enfoque Empresarial. España. Información recuperada de: <http://www.eumed.net/libros-gratis/2012b/1229/index.htm> El 6/05/2019) Portal web de la Superintendencia de aduana y administración tributaria. Información recuperada de: <https://www.sunat.gob.pe/legislacion/tributaria/detracciones/tuo-940-ds155-2004-EF.pdf>

Quezada. (2021). Implementación de políticas de gestión en las cuentas por cobrar y su incidencia en la liquidez de la empresa Refermat S.A.C periodo 2020. Tesis para optar el título profesional de contador público. Lima Perú. Repositorio Universidad Ricaldo Palma.

Reynoso. C. (2022). Sistema de detracciones y su influencia en la liquidez de la empresa Tecnomin Data SAC - periodo 2020. (para optar el título profesional de contador público). universidad Peruana de la Américas

Lima – Perú. Recuperado de:  
<http://repositorio.ulasamericas.edu.pe/bitstream/handle/upa/2375/1.TESIS%20%20FINAL.%20REYNOSO%2029%20DE%20ABRIL.pdf?sequence=1&isAllowed=y>

Rivera y Céspedes. (2019). Los Ratios Financieros. Trabajo de investigación. Lima.

Sánchez, Y. (2018). El sistema de deducciones y su efecto en el capital de trabajo de la empresa Autocar S.A.C. Durante los años 2015 al 2016 [Tesis de maestría, Universidad Nacional Pedro Ruiz Gallo]. Repositorio UNPRG. Obtenido de: Repositorio UNPRG.

sanchez. (2018). La incidencia de las deducciones en el flujo de caja y sus efectos confiscatorios en la capacidad contributiva . ANALISIS ECONOMICO: 251. REVISTA.

Solis y A. (2010). El análisis documental como eslabón en la recuperación de información.

SUNAT. (2004). Anexos de la R.S. N° 183-2004 /Bienes y servicios sujetos a Deducción. Obtenido de <https://www.gob.pe/institucion/sunat/informes-publicaciones/1424698-anexos-de-la-r-s-n-183-2004-sunat>

Torres y Mudarra. (2021). La auditoría tributaria preventiva en la determinación del impuesto a la renta de RC constructores y servicios S.A.C, Trujillo 2019. Tesis para optar el título profesional de contadora pública. Trujillo - Perú. Repositorio Universidad Privada del Norte.

Ulloa, Carmen & Díaz Pedro (2021). El impuesto a la renta y su incidencia en la liquidez de las pequeñas y medianas empresas del cantón la maná – Ecuador. Revista Multidisciplinar Ciencia Latina,

file:///C:/Users/Asus/Downloads/1283-  
Texto%20del%20art%C3%ADculo-4889-1-10-20211217.pdf

Valdez. A. (2021). Detracciones y su efecto en la liquidez en la empresa Descom Industrial Process S.A.C, Lima – 2020. (tesis para obtener el título profesional de contador público). Universidad Cesar Vallejo Lima – Perú. Recuperado de: [https://repositorio.ucv.edu.pe/bitstream/handle/20.500.12692/76324/Valdez\\_RJA-SD.pdf?sequence=1&isAllowed=y](https://repositorio.ucv.edu.pe/bitstream/handle/20.500.12692/76324/Valdez_RJA-SD.pdf?sequence=1&isAllowed=y)

Valle, A. (2020). La planificación financiera una herramienta clave para el logro de los objetivos empresariales. *Universidad y Sociedad*, 12(3), 160-166. Recuperado de <http://scielo.sld.cu/pdf/rus/v12n3/2218-3620-rus-12-03-160.pdf>[https://repositorio.urp.edu.pe/bitstream/handle/20.500.14138/4540/CONT-T030\\_70335762\\_T%20%20%20BERA%c3%9aN%20NINA%20MARI A%20FERNANDA%20ANTONET.pdf?sequence=1&isAllowed=y](https://repositorio.urp.edu.pe/bitstream/handle/20.500.14138/4540/CONT-T030_70335762_T%20%20%20BERA%c3%9aN%20NINA%20MARI A%20FERNANDA%20ANTONET.pdf?sequence=1&isAllowed=y)

Vásquez, N. (2016). Detracciones, Responsabilidad Social Empresarial y Obras por Impuestos: Un Hilo conductor para tributar con coherencia en el Perú [Tesis de titulación, Universidad de Lima]. Repositorio Institucional Ulima <https://repositorio.ulima.edu.pe/handle/20.500.12724/3131>.

Vasquez y Ahumada. (2021). La incidencia del sistema de detracciones en la liquidez de la empresa IMECAL S.R.L. Tesis de pregrado. Chiclayo. Repositorio.

Velásquez. Carlos. (2020). "Sistema de detracciones del igr y su incidencia en la liquidez de la empresa Salesland Internacional S.A., SAN ISIDRO, 2019. (Tesis para optar el título profesional de: Contador Público). Universidad Privada del Norte Lima – Perú. Recuperado de: <https://repositorio.upn.edu.pe/bitstream/handle/11537/25540/Velasque>

z%20Principe%2c%20Carlos%20Alberto.pdf?sequence=1&isAllowed=y

Zevallos Meléndez, E. M., & Dino Donald, L. F. (2019). El Sistema de detracción en una empresa de servicios de alquiler de grúas 2017 [Tesis de licenciatura, Universidad Privada del Norte]. Repositorio UPN. <https://repositorio.upn.edu.pe/bitstream/handle/11537/22459/Zevallos%20Melendez%20Elian%20a%20Mabil-Lachi%20Flores%20Dino%20Donald.Pdf.pdf?sequence=1&isAllowed=y>



# **ANEXOS**

Anexo 01: Operacionalización de variables

Tabla 9

Matriz operacionalización de la variable Sistema de Deduciones					
Variabes de estudio	Definición Conceptual	Definición Operacional	Dimensiones	Indicadores	Escala De Medición
<b>Sistema de Deduciones</b>	BERAÚN. M. (2021), quien en su investigación dio a conocer que el sistema de deducciones del impuesto general de las ventas influye negativamente ante la liquidez y rentabilidad de la empresa.	Esta variable será analizada través de sus dimensiones como el Sistema de Deduciones	<b>Obligaciones Tributarias</b>	<ul style="list-style-type: none"> <li>✓ Marco Legal IGV</li> <li>✓ Ámbito de Aplicación</li> <li>✓ Sanciones e infracciones</li> </ul>	Ordinal
			<b>Determinación de la Base Imponible</b>	<ul style="list-style-type: none"> <li>✓ Base imponible</li> <li>✓ Porcentaje</li> <li>✓ Impuesto</li> </ul>	
			<b>Liquidación y pago</b>	<ul style="list-style-type: none"> <li>✓ Saldo en la Cuenta deducciones</li> <li>✓ Obligaciones</li> <li>✓ Liberación de Fondos</li> </ul>	

Tabla 10

Matriz operacionalización de la variable Liquidez de la empresa					
Variables De Estudio	Definición Conceptual	Definición Operacional	Dimensiones	Indicadores	Escala De Medición
<b>Liquidez de la empresa</b>	Martín (2019) señala que “la liquidez corriente, se considera uno de los conocimientos económicos citadas con mucha importancia, esta calcula la capacidad de la organización con el fin de llevar a cabo el pago de las deudas en un tiempo corto.	Esta variable será analizada través de sus dimensiones como la Liquidez de la empresa.	<b>Políticas de créditos y cobranzas</b>	<ul style="list-style-type: none"> <li>✓ Política de Crédito</li> <li>✓ Política de cobranza</li> <li>✓ Morosidad</li> </ul>	Ordinal
			<b>Indicadores financieros</b>	<ul style="list-style-type: none"> <li>✓ Índice de liquidez</li> <li>✓ Índice de Gestión</li> <li>✓ Índice de capital de trabajo</li> </ul>	
			<b>Liquidez del efectivo</b>	<ul style="list-style-type: none"> <li>✓ Estado de Situación financiera</li> <li>✓ Estado de resultados</li> <li>✓ Toma de decisiones</li> </ul>	

## ANEXO 02: TABLA DE CATEGORIZACION

Tabla 11

Matriz de consistencia

PROBLEMAS	OBJETIVOS	HIPÓTESIS	VARIABLES Y DIMENSIONES	METODOLOGIA
<p><b>Problema General:</b> ¿En qué medida el Sistema de Deduciones del Impuesto General a las Ventas Infiuye en la liquidez de la empresa Maritime Business SAC, 2021?</p> <p><b>Problema específico 1:</b> ¿Qué relación existe entre el Sistema de deducciones y su influencia en la política de créditos y cobranza de la empresa Maritime Business SAC, 2021?</p> <p><b>Problema específico 2:</b> ¿Qué relación existe entre el Sistema de deducciones y su influencia en los indicadores financieros de la empresa Maritime Business SAC, 2021?</p> <p><b>Problema específico 3:</b> ¿Qué relación existe entre el Sistema de deducciones y su influencia en la liquidez del efectivo de la empresa Maritime Business SAC, 2021?</p>	<p><b>Objetivo general:</b> Determinar en qué medida el Sistema de Deduciones del Impuesto General a las Ventas Infiuye en la liquidez de la empresa Maritime Business SAC, 2021</p> <p><b>Objetivo específico 1:</b> Determinar la relación que existe entre el Sistema de deducciones y su influencia en la política de créditos y cobranza de la empresa Maritime Business SAC, 2021.</p> <p><b>Objetivo específico 2:</b> Determinar la relación que existe entre el Sistema de deducciones y su influencia en los indicadores financieros de la empresa Maritime Business SAC, 2021.</p> <p><b>Objetivo específico 3:</b> Determinar la relación que existe entre el Sistema de deducciones y su influencia en la liquidez del efectivo de la empresa Maritime Business SAC, 2021</p>	<p><b>Hipótesis general:</b> Ho: El sistema de Deduciones del IGV no influye significativamente en la liquidez de la empresa Maritime Business SAC, 2021. H1: El sistema de Deduciones del IGV influye significativamente en la liquidez de la empresa Maritime Business SAC, 2021.</p> <p><b>Hipótesis específica 1</b> Ho: El Sistema de deducciones no influye en la política de créditos y cobranza de la empresa Maritime Business SAC, 2021. H1: El Sistema de deducciones influye en la política de créditos y cobranza de la empresa Maritime Business SAC, 2021.</p> <p><b>Hipótesis específica 2</b> Ho: El Sistema de deducciones no influye en los indicadores financieros de la empresa Maritime Business SAC, 2021. H1: El Sistema de deducciones influye en los indicadores financieros de la empresa Maritime Business SAC, 2021</p> <p><b>Hipótesis específica 3</b> Ho: El Sistema de deducciones no influye en la liquidez del efectivo de la empresa Maritime Business SAC, 2021. H1: El Sistema de deducciones influye en la liquidez del efectivo de la empresa Maritime Business SAC, 2021</p>	<p><b>Variable 1:</b> Sistema de deducciones</p> <p>D1 Obligaciones tributarias D2 Determinación de la base imponible D3 Liquidación y pago</p> <p><b>Variable 2:</b> <b>Liquidez de la empresa</b></p> <p>D1 Política de crédito y cobranza D2 Indicadores financieros D3 Liquidez del efectivo</p>	<p>✓ <b>Diseño de investigación:</b> No experimental transversal</p> <p>✓ <b>Método de investigación:</b> Cuantitativa</p> <p>✓ <b>Tipo de investigación:</b> Aplicada</p> <p>✓ <b>Población y muestra:</b> 30 trabajadores que laboran en la empresa marítima</p> <p>✓ <b>Técnicas:</b> Encuesta</p> <p>✓ <b>Instrumentos:</b> Cuestionario</p>

### ANEXO 3: Instrumento de recolección de datos

Cuestionario de el sistema de detracciones del IGV y su influencia en la liquidez de la empresa Maritime Business SAC, 2021.

#### Estima(o) participante:

Le saluda **Lourdes Elizabeth Japura Checalla**, estudiante del décimo ciclo de la carrera de Contabilidad de la UCV. Actualmente me encuentro realizando mi trabajo de investigación titulado **“El sistema de detracciones del IGV y su influencia en la liquidez de la empresa Maritime Business SAC, 2021”**.

*La información que se obtendrá será tratada confidencialmente para fines estrictamente académicos.*

#### Tener en consideración:

- Deberá de contestar todas las interrogantes planteadas.
- Recuerde que no hay respuestas correctas ni incorrectas.
- Le agradecemos que sea lo más sincero posible.
- La participación es ANONIMA & VOLUNTARIA.

Finalmente, de tener preguntas sobre su participación en este estudio, puede contactarse al siguiente correo: [japuralourdes@gmail.com](mailto:japuralourdes@gmail.com)

**¡Muchas Gracias por su participación!**

#### OPCIONES DE RESPUESTA:

SIEMPRE	CASI SIEMPRE	AVECES	CASI NUNCA	NUNCA
1	2	3	4	5

N.º	PREGUNTAS					
	<b>SISTEMA DE DETRACCIONES</b>					
	<b>Obligaciones Tributarias</b>	1	2	3	4	5
1	La empresa de servicios marítimos cumple con las obligaciones tributarios del impuesto general a las ventas de acuerdo a las leyes vigentes.					
2	La empresa de servicios marítimos cumple con los parámetros y mecanismos administrativos del sistema de Detracciones de las obligaciones tributarios del impuesto general a las ventas.					
3	La empresa de servicios marítimos ha incurrido en sanciones tributarias del código tributario, relacionados al sistema de Detracciones.					
	<b>Determinación de la Base Imponible</b>	1	2	3	4	5
4	La empresa de servicios marítimos cuenta con un personal capacitado para la identificación y determinación de la base imponible de Detracción del IGV.					
5	La empresa al momento de efectuar los servicios marítimos, identifica el monto de la Detracción en base a los porcentajes establecidos.					
6	El porcentaje del 12% de aplicación a la base imponible de los servicios marítimos, genera problemas de liquidez a la empresa.					
	<b>Liquidación y pago</b>	1	2	3	4	5

7	La empresa de servicios marítimos, cuenta con suficiente saldo en su cuenta de Deduciones para realizar los pagos de sus obligaciones tributarias.					
8	La liberalización de los fondos generado por las Deduciones, sería favorable a la liquidez de la empresa de servicios marítimos.					
9	La empresa marítima ha solicitado la liberación de sus fondos de Deduciones para el pago de sus obligaciones operativas.					
<b>PREGUNTAS</b>						
<b>LIQUIDEZ</b>						
<b>Política de Crédito y Cobranzas</b>		<b>1</b>	<b>2</b>	<b>3</b>	<b>4</b>	<b>5</b>
10	El no contar con un manual (reglamento) de políticas de crédito de cobranza a los clientes, afecta la liquidez de la empresa marítima.					
11	El plazo de 30 días calendarios que se concede para el cobro a sus clientes, afecta la liquidez de la empresa marítima.					
12	La empresa gestiona el cobro de los servicios marítimos al crédito, reduciendo el grado de morosidad que posee sus clientes.					
<b>Indicadores Financieros</b>		<b>1</b>	<b>2</b>	<b>3</b>	<b>4</b>	<b>5</b>
13	La empresa marítima cuenta con liquidez suficiente para afrontar sus obligaciones a corto plazo.					
14	La empresa marítima utiliza los ratios de liquidez, para verificar si sus deudas corrientes pueden cubrirse con sus activos corrientes.					
15	La empresa marítima determina periódicamente, con cuanto de capital de trabajo dispone para operar eficientemente.					
<b>Liquidez del efectivo</b>		<b>1</b>	<b>2</b>	<b>3</b>	<b>4</b>	<b>5</b>
16	La empresa marítima verifica permanentemente un flujo de caja, de sus ingresos y deudas corrientes para controlar su liquidez.					
17	La empresa marítima elabora su estado de flujo de efectivo, para analizar los resultados de la gestión financiera.					
18	La empresa marítima cuenta con fuentes de financiamiento (obtener efectivo) para cubrir necesidades inmediatas y pago obligaciones de la empresa.					

**Gracias por completar el cuestionario.**



Experto02:

Observaciones: \_\_\_\_\_

Opinión de aplicabilidad:    **Aplicable [X]**        **Aplicable después de corregir [ ]**        **No aplicable [ ]**

Apellidos y nombres del juez validador: Collahua Enciso Jorge

DNI: 06136386

Especialidad del validador: Financista

N° de años de Experiencia profesional: 15

|

Lima, 07 de octubre del 2022

<sup>1</sup>Pertinencia: El ítem corresponde al concepto teórico formulado.

<sup>2</sup>Relevancia: El ítem es apropiado para representar al componente o dimensión específica del constructo

<sup>3</sup>Claridad: Se entiende sin dificultad alguna el enunciado del ítem, es conciso, exacto y directo

**Nota:** Suficiencia, se dice suficiencia cuando los ítems planteados son suficientes para medir la dimensión

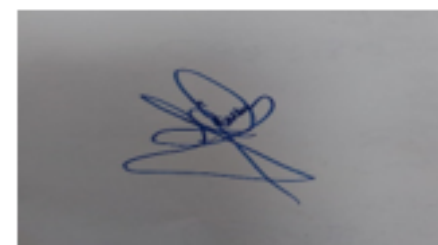

-----  
**Firma del Experto Informante**  
**Especialidad**



Experto03:

**Observaciones: No hay observaciones.**

**Opinión de aplicabilidad:**    **Aplicable [X]**            **Aplicable después de corregir [ ]**            **No aplicable [ ]**

**Apellidos y nombres del juez validador: Dr. Víctor Hugo Armijo García**

**DNI: 15725558**

**Especialidad del validador: Metodólogo Contador**

**Nº de años de Experiencia profesional: 25 años**

**Lima, 3 de octubre de 2022**

<sup>1</sup>**Pertinencia:** El ítem corresponde al concepto teórico formulado.

<sup>2</sup>**Relevancia:** El ítem es apropiado para representar al componente o dimensión específica del constructo

<sup>3</sup>**Claridad:** Se entiende sin dificultad alguna el enunciado del ítem, es conciso, exacto y directo

**Nota:** Suficiencia, se dice suficiencia cuando los ítems planteados son suficientes para medir la dimensión

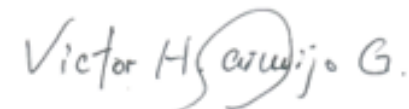

---

**Firma del Experto Informante**  
**Especialidad**

## ANEXO 5: TABLA DE CONFIABILIDAD DE CRONBACH

### Escala: SISTEMA DE DETRACCIONES

#### Resumen de procesamiento de casos

		N	%
Casos	Válido	30	100.0
	Excluido <sup>a</sup>	0	.0
	Total	30	100.0

a. La eliminación por lista se basa en todas las variables del procedimiento.

#### Estadísticas de fiabilidad

Alfa de Cronbach	N de elementos
.691	9

### Escala: LIQUIDEZ

#### Resumen de procesamiento de casos

		N	%
Casos	Válido	30	100.0
	Excluido <sup>a</sup>	0	.0
	Total	30	100.0

a. La eliminación por lista se basa en todas las variables del procedimiento.

#### Estadísticas de fiabilidad

Alfa de Cronbach	N de elementos
.900	9

## ANEXO 06: ANÁLISIS COMPLEMENTARIO-GRÁFICOS

### 1. La empresa de servicios marítimos cumple con las obligaciones tributarias del impuesto general a las ventas de acuerdo a las leyes vigentes

		Frecuencia	Porcentaje	Porcentaje válido	Porcentaje acumulado
Válido	Casi nunca	2	6.7	6.7	6.7
	A veces	2	6.7	6.7	13.3
	Casi siempre	9	30.0	30.0	43.3
	Siempre	17	56.7	56.7	100.0
	Total	30	100.0	100.0	

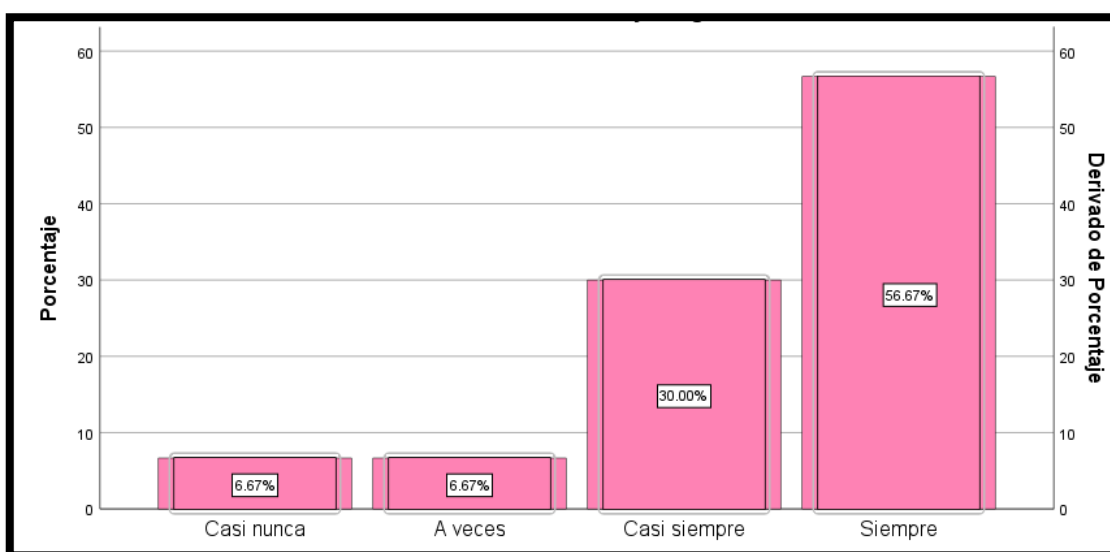

**Nota:** Elaboración propia

**Interpretación:** Este gráfico indica que la empresa de servicios marítimos cumple con las obligaciones tributarias del impuesto general a las ventas de acuerdo a las leyes vigentes.

**Conclusión:** Del total de la muestra, el 56.67% de encuestados indica que la empresa de servicios marítimos siempre cumple con las obligaciones tributarias, mientras que 30.00% indica que casi siempre, el 6.67% indica que a veces como también el 6.67% casi nunca.

**2. La empresa de servicios marítimos cumple con los parámetros y mecanismos administrativos del sistema de Deduciones de las obligaciones tributarias del impuesto general a las ventas**

		Frecuencia	Porcentaje	Porcentaje válido	Porcentaje acumulado
Válido	Casi nunca	1	3.3	3.3	3.3
	A veces	5	16.7	16.7	20.0
	Casi siempre	10	33.3	33.3	53.3
	Siempre	14	46.7	46.7	100.0
	Total	30	100.0	100.0	

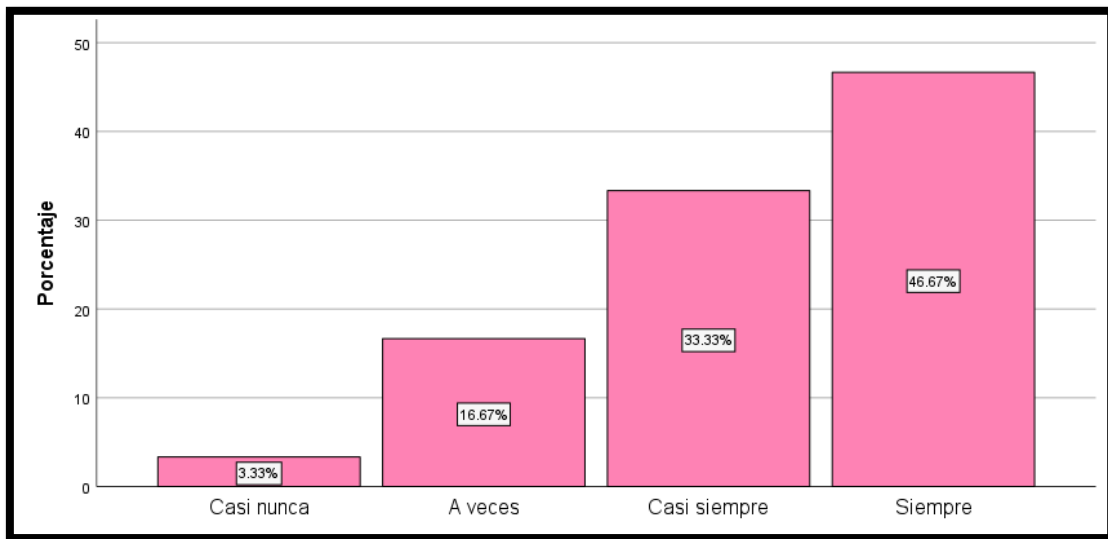

**Nota:** *Elaboración propia*

**Interpretación:** Este gráfico indica la empresa si cumple con los parámetros y mecanismos de la Administrativos tributarias en relación del sistema de Deduciones del impuesto general de las ventas.

**Conclusión:** Del total de la muestra, el 46.67% indica siempre cumple con los parámetros y mecanismos del sistema de Deduciones en tanto el 33.33% indica casi siempre, mientras tanto el 16.67% a veces y el 3.33% manifiesta casi nunca.

**3. La empresa de servicios marítimos ha incurrido en sanciones tributarias del código tributario, relacionados al sistema de Deduciones**

		Frecuencia	Porcentaje	Porcentaje válido	Porcentaje acumulado
Válido	Nunca	1	3.3	3.3	3.3
	Casi nunca	4	13.3	13.3	16.7
	A veces	7	23.3	23.3	40.0
	Casi siempre	14	46.7	46.7	86.7
	Siempre	4	13.3	13.3	100.0
	Total	30	100.0	100.0	

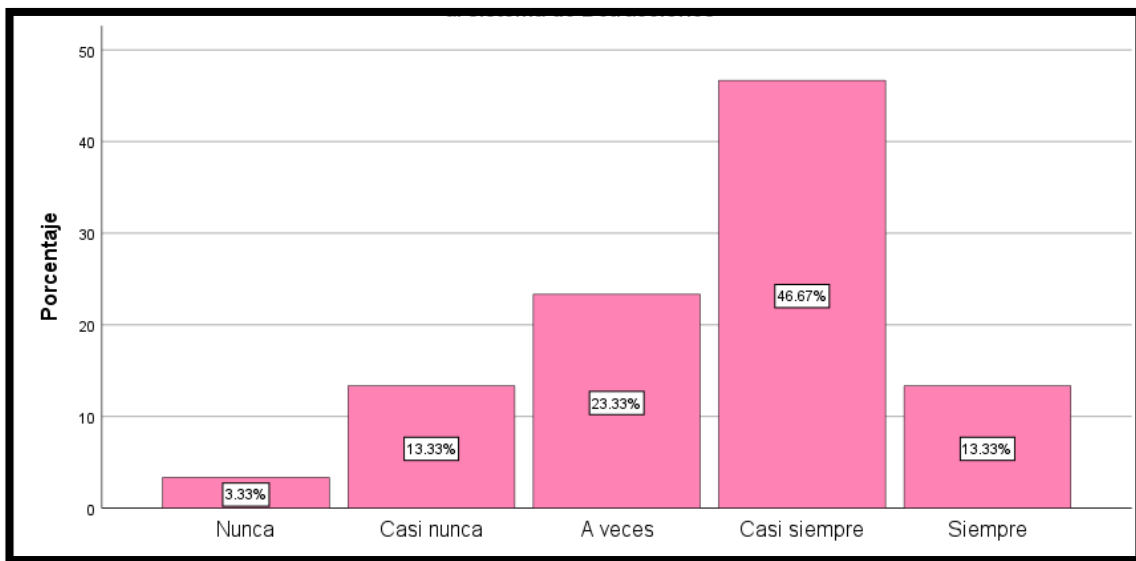

**Nota:** Elaboración propia

**Interpretación:** Este gráfico indica si la empresa de servicios de servicios marítimos ha incurrido en sanciones tributarias en relación al sistema de Deduciones.

**Conclusión:** Del total de la muestra, el 23.33% indica que a veces ha incurrido en sanciones tributarias, mientras el 13.33% siempre como también el 13.33% casi nunca y el 3.33% nunca esto nos da la suma de 100%.

**4. La empresa de servicios marítimos cuenta con un personal capacitado para la identificación y determinación de la base imponible de Detracción del IGV**

		Frecuencia	Porcentaje	Porcentaje válido	Porcentaje acumulado
Válido	Casi nunca	2	6.7	6.7	6.7
	A veces	8	26.7	26.7	33.3
	Casi siempre	10	33.3	33.3	66.7
	Siempre	10	33.3	33.3	100.0
	Total	30	100.0	100.0	

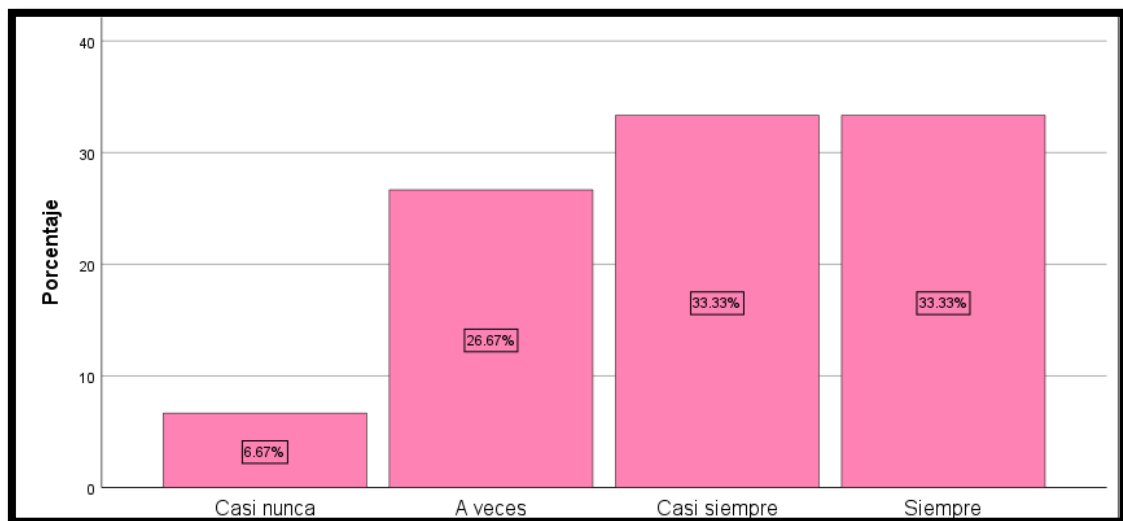

**Nota:** *Elaboración propia*

**Interpretación:** Este gráfico indica si la empresa cuenta con personal capacitado que determine y e identifiquen la determinación de base imponible con la finalidad de no incurrir en faltas hacia la administración tributaria.

**Conclusión:** Del total de la muestra realizado con respecto si la empresa cuenta con personal capacitado nos indica de la siguiente manera el 33.33% indica que siempre el 33.33% casi siempre, mientras tantos el 26.67% a veces y el 6.67% casi nunca.

**5. La empresa al momento de efectuar los servicios marítimos, identifica el monto de la Detracción en base a los porcentajes establecidos**

		Frecuencia	Porcentaje	Porcentaje válido	Porcentaje acumulado
		a	e		
Válido	A veces	8	26.7	26.7	26.7
	Casi siempre	10	33.3	33.3	60.0
	Siempre	12	40.0	40.0	100.0
	Total	30	100.0	100.0	

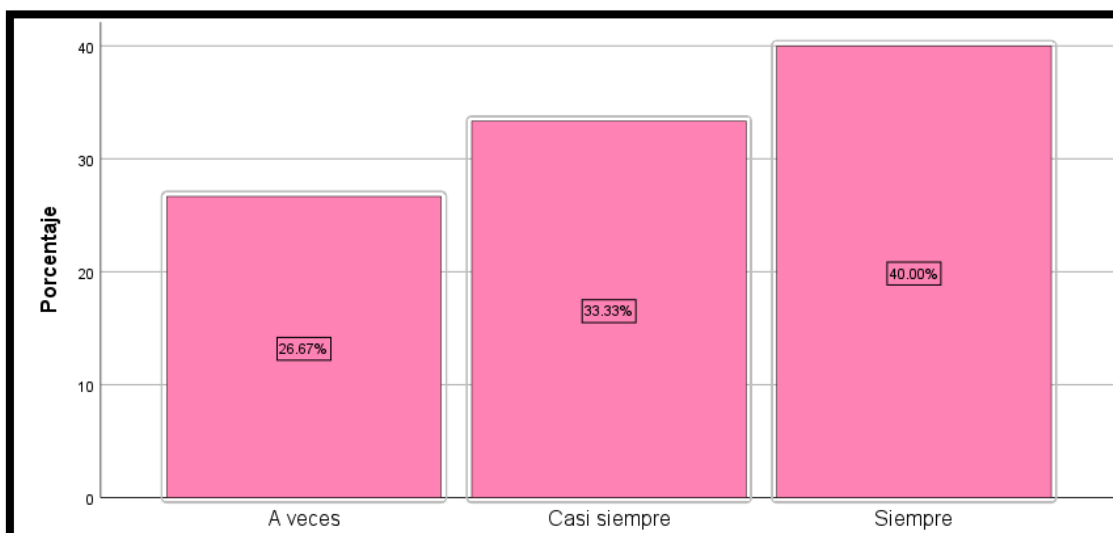

**Nota:** *Elaboración propia*

**Interpretación:** Este gráfico indica si los trabajadores tienen conocimiento del porcentaje de debería emplearse en la Detracción por cada facturación.

**Conclusión:** Del total de la muestra, el 40.00% indica que siempre identifican el monto de la Detracción según los porcentajes establecidos por la Administración Tributaria, mientras el 33.33% indica que casi siempre y el 26.67% a veces de tal manera podemos determinar que realice la determinación adecuada.

**6. El porcentaje del 12% de aplicación a la base imponible de los servicios marítimos, genera problemas de liquidez a la empresa**

		Frecuencia	Porcentaje	Porcentaje válido	Porcentaje acumulado
Válido	Nunca	10	33.3	33.3	33.3
	Casi nunca	9	30.0	30.0	63.3
	A veces	8	26.7	26.7	90.0
	Casi siempre	3	10.0	10.0	100.0
	Total	30	100.0	100.0	

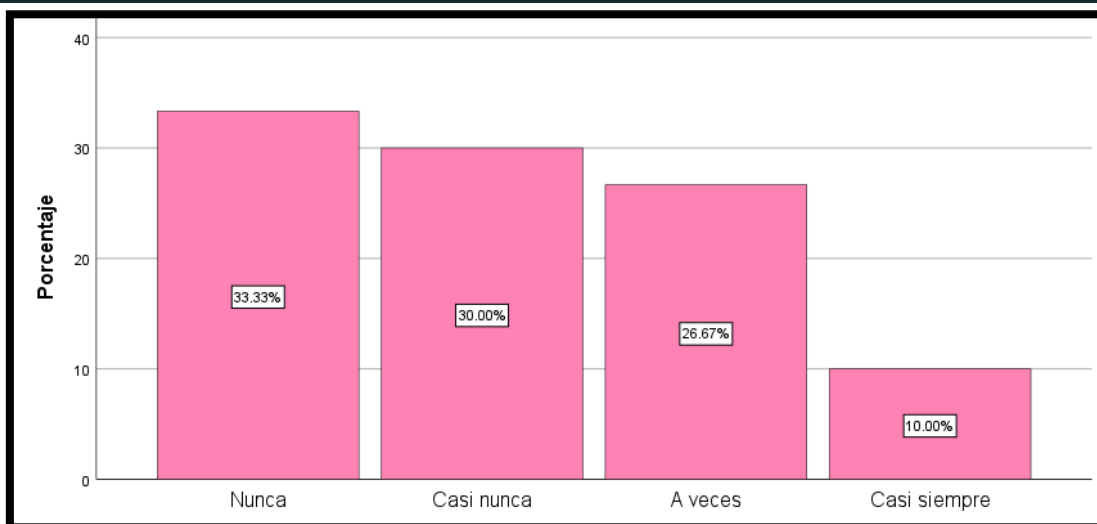

**Nota:** *Elaboración propia*

**Interpretación:** Este gráfico indica el 12% de la tasa de aplicación de la Detracción afecta en la liquidez de empresa como también si genera problemas en afrontar sus obligaciones en corto plazo.

**Conclusión:** Del total de la muestra, el 33.33% indica que no tiene afectación la tasa de aplicación que es el 12% del Sistema de Deduciones, mientras el 30:00% indica casi nunca, el 26.67% indica a veces y el 10% indica que casi siempre.



**7. La empresa de servicios marítimos, cuenta con suficiente saldo en su cuenta de Dedicaciones para realizar los pagos de sus obligaciones tributarias**

		Frecuencia	Porcentaje	Porcentaje válido	Porcentaje acumulado
Válido	Casi nunca	1	3.3	3.3	3.3
	A veces	3	10.0	10.0	13.3
	Casi siempre	6	20.0	20.0	33.3
	Siempre	20	66.7	66.7	100.0
	Total	30	100.0	100.0	

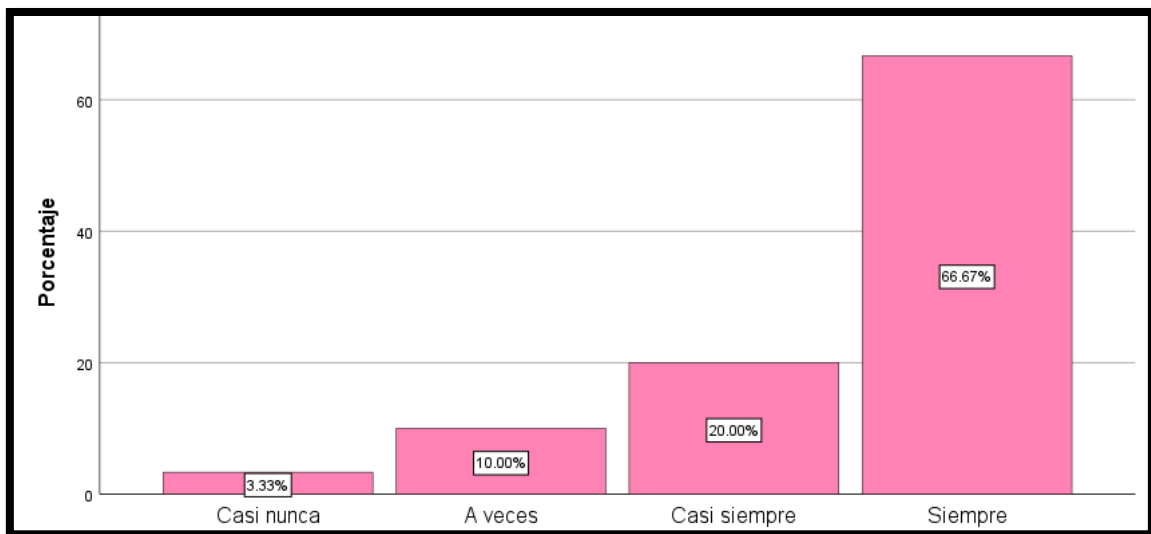

**Nota:** Elaboración propia

**Interpretación:** Este gráfico indica si la empresa cuenta con suficiente saldo en la cuenta de Dedicaciones para efectuar sus pagos de sus impuestos.

**Conclusión:** Del total de la muestra, el 66.67% indica que siempre la empresa tiene disponibilidad de efectivo en la cuenta de Dedicaciones, que le permite cumplir satisfactoriamente con sus pagos de obligaciones tributarias, mientras el 20.00% indica casi siempre, así mismo el 10% indica que a veces, finalmente el 3.33% determino que casi nunca.

**8. La liberalización de los fondos generado por las Deduciones, sería favorable a la liquidez de la empresa de servicios marítimos**

		Frecuencia	Porcentaje	Porcentaje válido	Porcentaje acumulado
		a	e		
Válido	A veces	1	3.3	3.3	3.3
	Casi siempre	9	30.0	30.0	33.3
	Siempre	20	66.7	66.7	100.0
	Total	30	100.0	100.0	

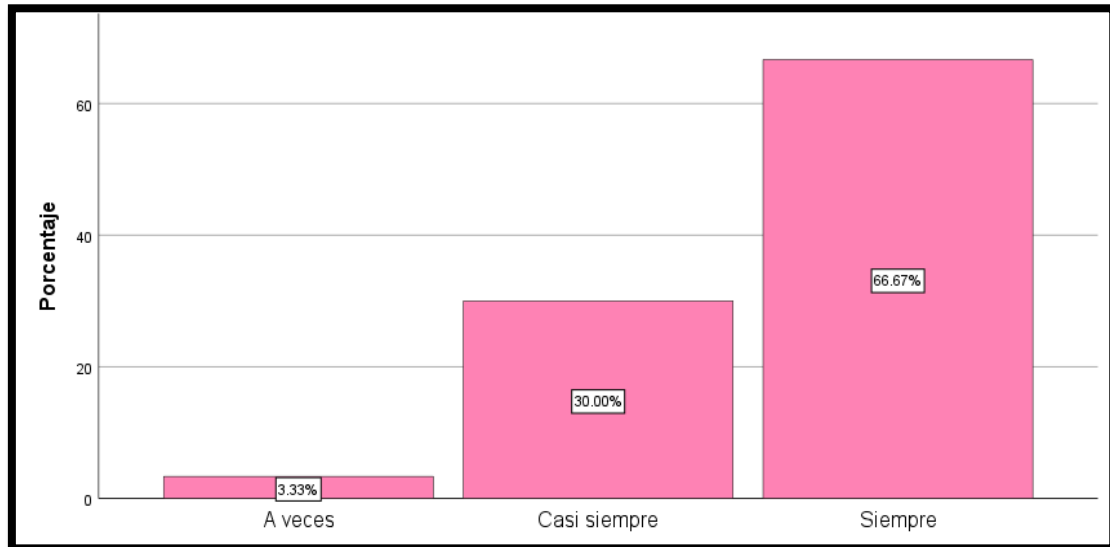

**Nota:** *Elaboración propia*

**Interpretación:** Este gráfico indica si los fondos generados por las Deduciones tendrían un resultado favorable en la liquidez de la empresa de servicios marítimos.

**Conclusión:** Del total de la muestra, el 66.67% indica que siempre será favorable hacia la empresa para tener mayor liquidez o poder cubrir sus obligaciones financieras a corto plazo de la misma manera el 30.00% indica que casi siempre, mientras tanto el 3.33% indica a veces.

**9. La empresa marítima ha solicitado la liberación de sus fondos de Deduciones para el pago de sus obligaciones operativas**

		Frecuencia	Porcentaje	Porcentaje válido	Porcentaje acumulado
Válido	Nunca	13	43.3	43.3	43.3
	Casi nunca	9	30.0	30.0	73.3
	A veces	3	10.0	10.0	83.3
	Casi siempre	3	10.0	10.0	93.3
	Siempre	2	6.7	6.7	100.0
	Total	30	100.0	100.0	

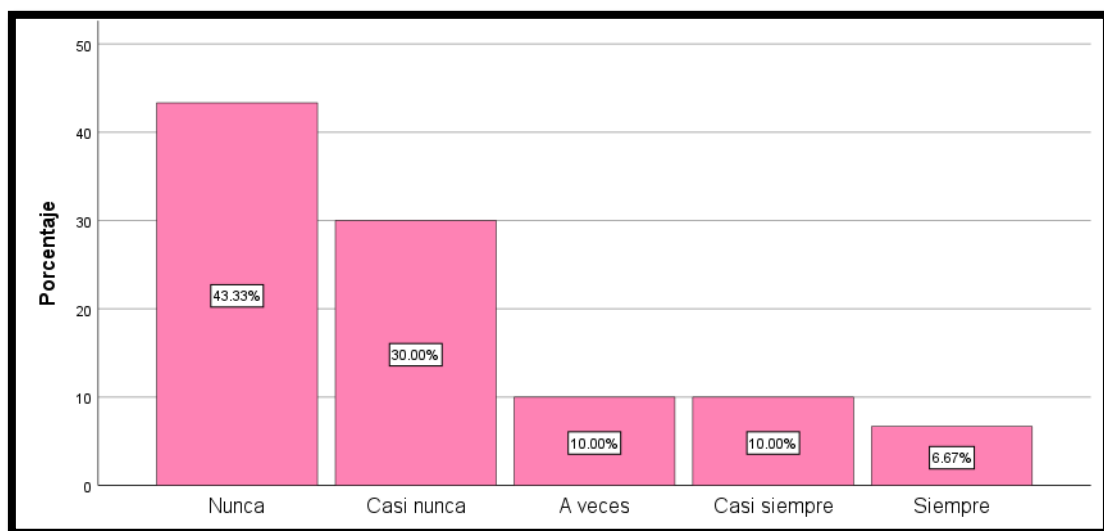

**Nota:** *Elaboración propia*

**Interpretación:** Este gráfico indica si la empresa en algún momento ha solicitado la liberación de fondos de las Deduciones para el pago de sus obligaciones tributarias.

**Conclusión:** Del total de la muestra, el 43.33% indica nunca ha solicitado la liberación de fondo de Deduciones para el pago de sus obligaciones operativas, mientras que el 30.00% manifiesta que casi nunca, el 10.00% indica a veces y siempre, como finalizando el 6.67% siempre.

**10. El no contar con un manual (reglamento) de políticas de crédito de cobranza a los clientes, afecta la liquidez de la empresa marítima**

		Frecuencia	Porcentaje	Porcentaje válido	Porcentaje acumulado
Válido	Casi nunca	7	23.3	23.3	23.3
	A veces	10	33.3	33.3	56.7
	Casi siempre	4	13.3	13.3	70.0
	Siempre	9	30.0	30.0	100.0
	Total	30	100.0	100.0	

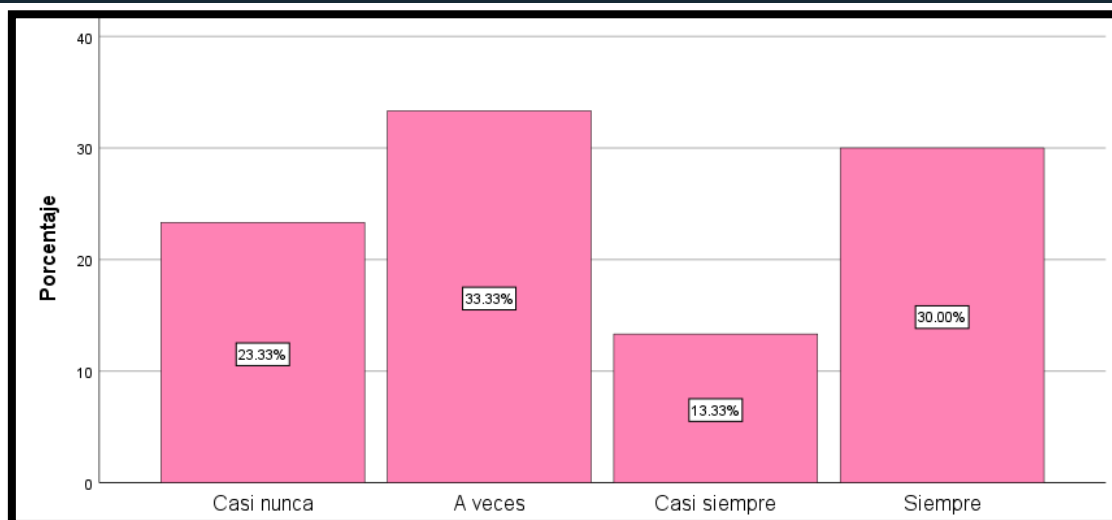

**Nota:** Elaboración propia

**Interpretación:** Al no contar con un manual o reglamento de políticas de cobranza hacia su cliente, afecta en la liquidez de la empresa. Porque los clientes no pagan en su debido momento.

**Conclusión:** Del total de la muestra, el 33.33% indica que afecta a veces al no contar con un manual o reglamento de políticas de cobranza, mientras que el 30.00% manifiesta que casi siempre, el 23.33% que casi nunca y el 13.33% casi siempre.

**11. El plazo de 30 días calendarios que se concede para el cobro a sus clientes, afecta la liquidez de la empresa marítima**

		Frecuencia	Porcentaje	Porcentaje válido	Porcentaje acumulado
Válido	Nunca	2	6.7	6.7	6.7
	Casi nunca	6	20.0	20.0	26.7
	A veces	5	16.7	16.7	43.3
	Casi siempre	9	30.0	30.0	73.3
	Siempre	8	26.7	26.7	100.0

Total	30	100.0	100.0
-------	----	-------	-------

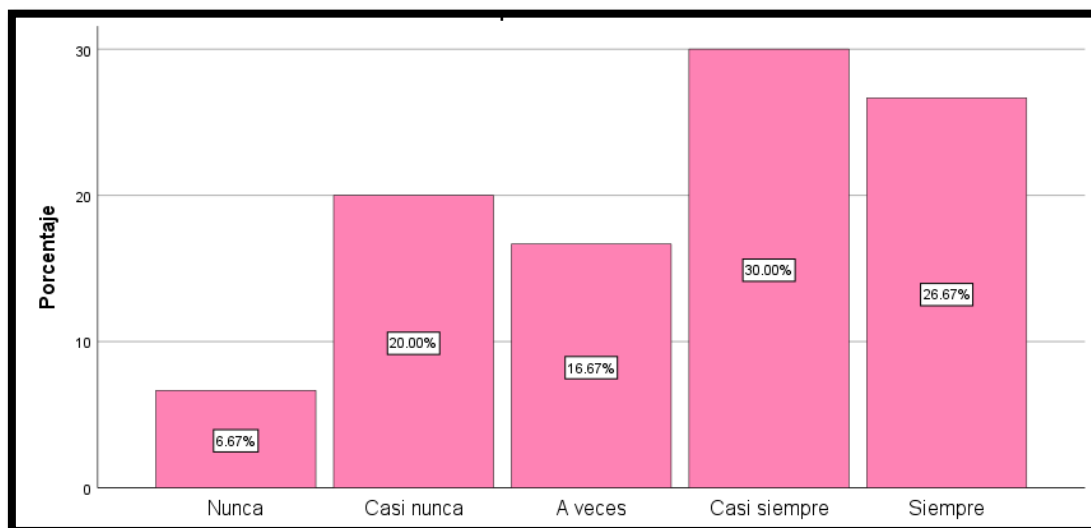

**Nota:** Elaboración propia

**Interpretación:** Este gráfico indica que los 30 días de crédito que se otorga a los clientes afecta en la liquidez de la empresa marítima.

**Conclusión:** Del total de la muestra, el 30.00% indica que casi siempre afecta los 30 días que se concede el plazo, mientras que el 26.67% manifiesta que siempre, el 20.00% que casi nunca y el 6.67% manifiesta nunca.

## 12. La empresa gestiona el cobro de los servicios marítimos al crédito, reduciendo el grado de morosidad que posee sus clientes

		Frecuencia	Porcentaje	Porcentaje válido	Porcentaje acumulado
Válido	Nunca	3	10.0	10.0	10.0
	Casi nunca	6	20.0	20.0	30.0
	A veces	7	23.3	23.3	53.3
	Casi siempre	8	26.7	26.7	80.0
	Siempre	6	20.0	20.0	100.0
	Total	30	100.0	100.0	

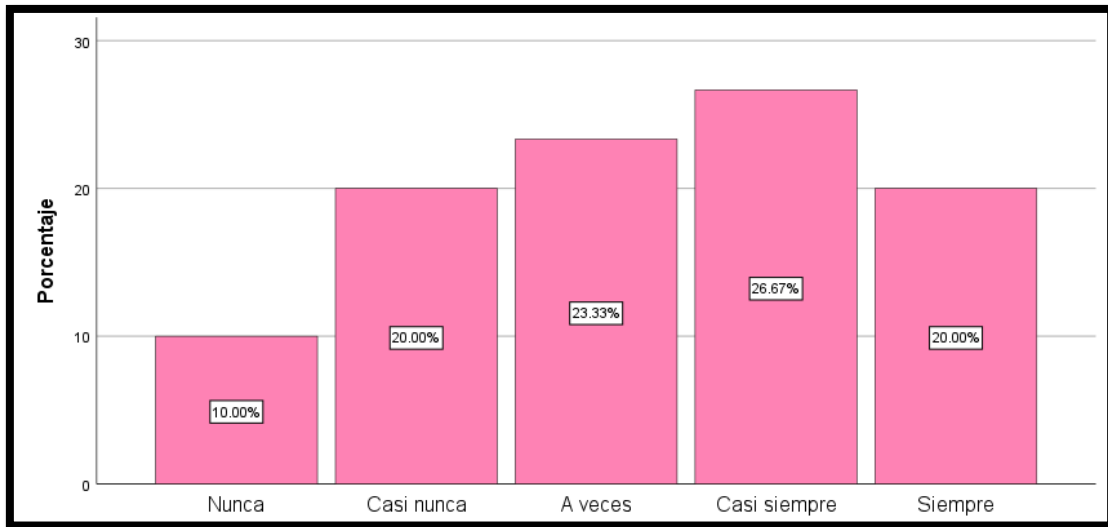

**Nota:** Elaboración propia

**Interpretación:** Este gráfico nos muestra si la empresa gestiona el cobro de los servicios marítimos al crédito, con la finalidad de reducir el grado de morosidad que poseen sus clientes.

**Conclusión:** Del total de la muestra, el 26.67% indica que a casi siempre gestiona el cobro de los servicios marítimos al crédito, con la finalidad de contar con mayor liquidez en la empresa. El 23.33% indica a veces, el 20.00% indica siempre, casi nunca y el 10.00% indicó que nunca.

### 13. La empresa marítima cuenta con liquidez suficiente para afrontar sus obligaciones a corto plazo

	Frecuencia	Porcentaje	Porcentaje válido	Porcentaje acumulado
Válido Nunca	1	3.3	3.3	3.3
Casi nunca	8	26.7	26.7	30.0
A veces	8	26.7	26.7	56.7
Casi siempre	5	16.7	16.7	73.3
Siempre	8	26.7	26.7	100.0
Total	30	100.0	100.0	

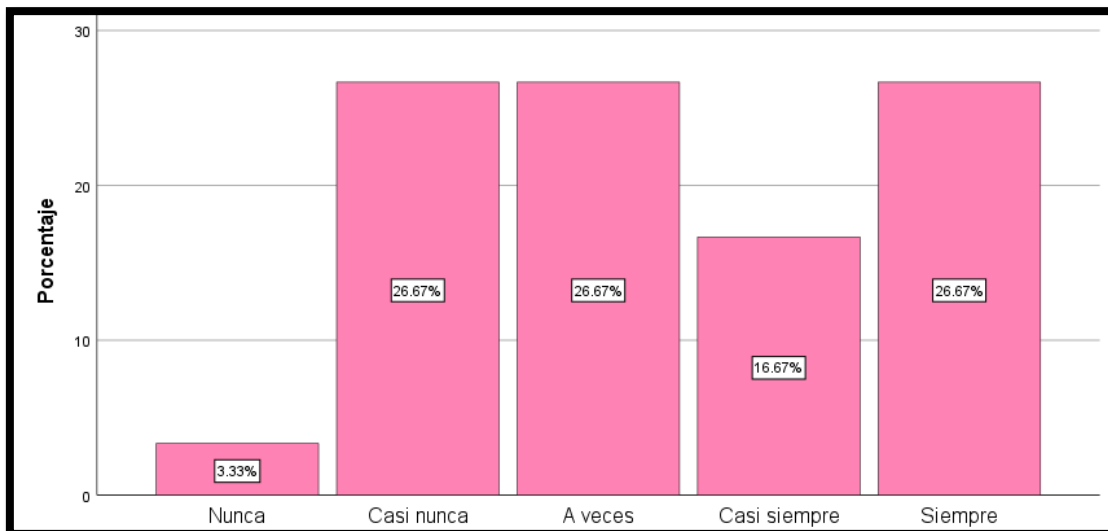

**Nota:** Elaboración propia

**Interpretación:** Este grafico nos muestra si la empresa marítima cuenta con liquides suficiente para afrontar sus obligaciones a corto plazo. Como también el pago a sus proveedores.

**Conclusión:** Del total de la muestra, el 26.67% indica que a vece, siempre y casi nunca la empresa marítima cuenta con liquides suficiente para afrontar sus obligaciones a corto plazo, mientras el 16.67% indico casi siempre y el 3.33% nunca cuenta con liquidez.

**14. La empresa marítima utiliza los ratios de liquidez, para verificar si sus deudas corrientes pueden cubrirse con sus activos corriente**

		Frecuenci a	Porcentaj e	Porcentaje válido	Porcentaje acumulado
Válido	Nunca	6	20.0	20.0	20.0
	Casi nunca	10	33.3	33.3	53.3
	A veces	4	13.3	13.3	66.7
	Casi siempre	2	6.7	6.7	73.3
	Siempre	8	26.7	26.7	100.0
	Total	30	100.0	100.0	

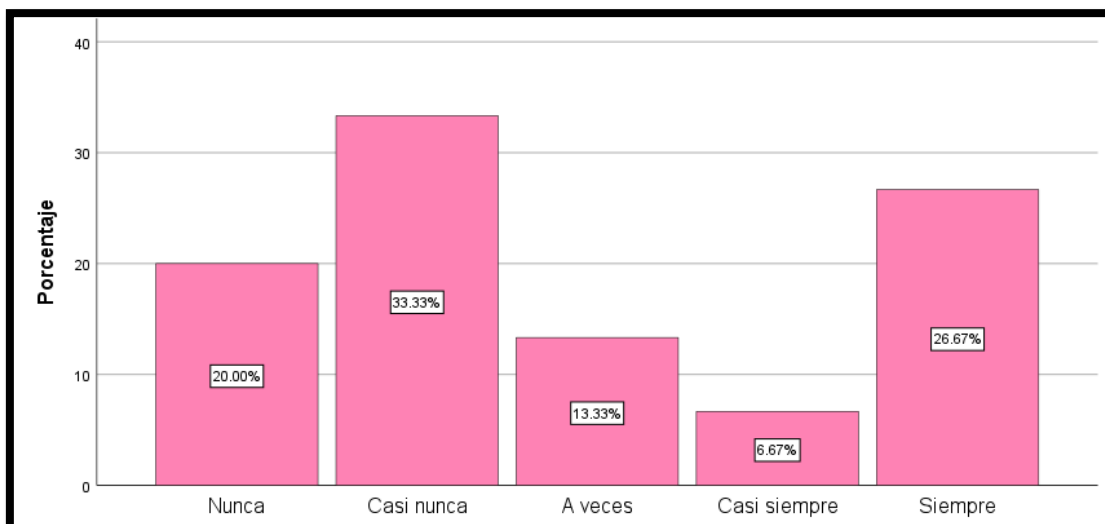

**Nota:** Elaboración propia

**Interpretación:** Este gráfico nos muestra si la empresa marítima de servicios utiliza ratios de liquidez con la finalidad de determinar si sus deudas corrientes puedan cubrir con sus activos corrientes.

**Conclusión:** Del total de la muestra, el 33.33% indica que casi nunca utilizan ratios financieros para determinar si sus deudas corrientes puedan ser cubiertas con sus activos corrientes. El 26.67% indica siempre, el 20.00% indica nunca, el 13.33% indica a veces, mientras que el 6.67% indicó a veces.

**15. La empresa marítima determina periódicamente, con cuanto de capital de trabajo dispone para operar eficientemente**

	Frecuencia	Porcentaje	Porcentaje válido	Porcentaje acumulado
Válido Nunca	4	13.3	13.3	13.3
Casi nunca	8	26.7	26.7	40.0
A veces	5	16.7	16.7	56.7
Casi siempre	4	13.3	13.3	70.0
Siempre	9	30.0	30.0	100.0
Total	30	100.0	100.0	



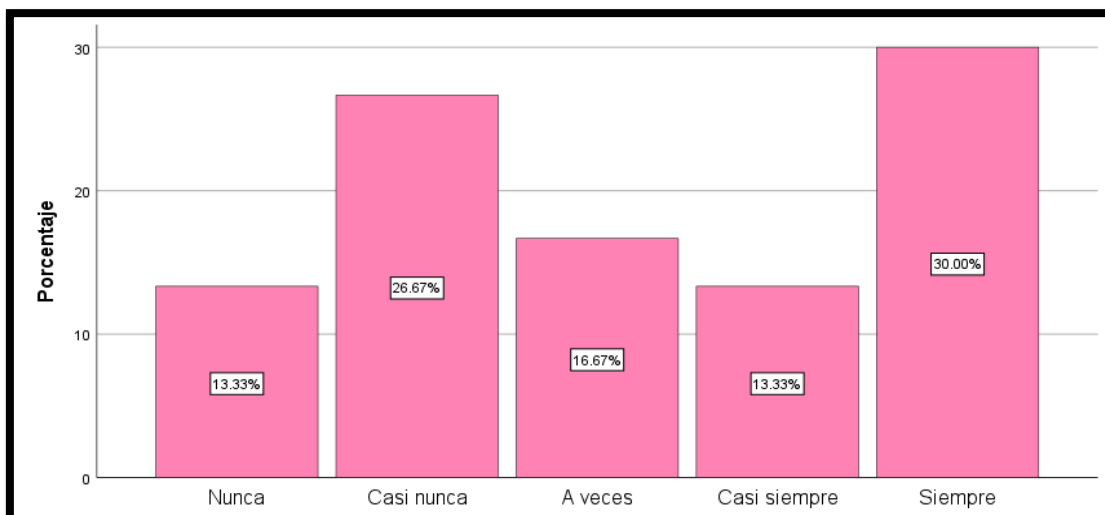

**Nota:** *Elaboración propia*

**Interpretación:** Este gráfico nos indica que, si la empresa marítima determina periódicamente, el capital de trabajo disponible con la finalidad de seguir operando eficientemente.

**Conclusión:** Del total de la muestra, el 30.00% indica siempre determina periódicamente el capital de trabajo disponible para seguir con sus operaciones eficientemente. El 26.67% casi nunca, el 16.67% a veces. El 13.33% casi siempre y nunca.

**16. La empresa marítima verifica permanentemente un flujo de caja, de sus ingresos y deudas corrientes para controlar su liquidez**

	Frecuencia	Porcentaje	Porcentaje válido	Porcentaje acumulado
	a	e		
Válido Nunca	3	10.0	10.0	10.0
Casi nunca	4	13.3	13.3	23.3
A veces	5	16.7	16.7	40.0
Casi siempre	7	23.3	23.3	63.3
Siempre	11	36.7	36.7	100.0
Total	30	100.0	100.0	

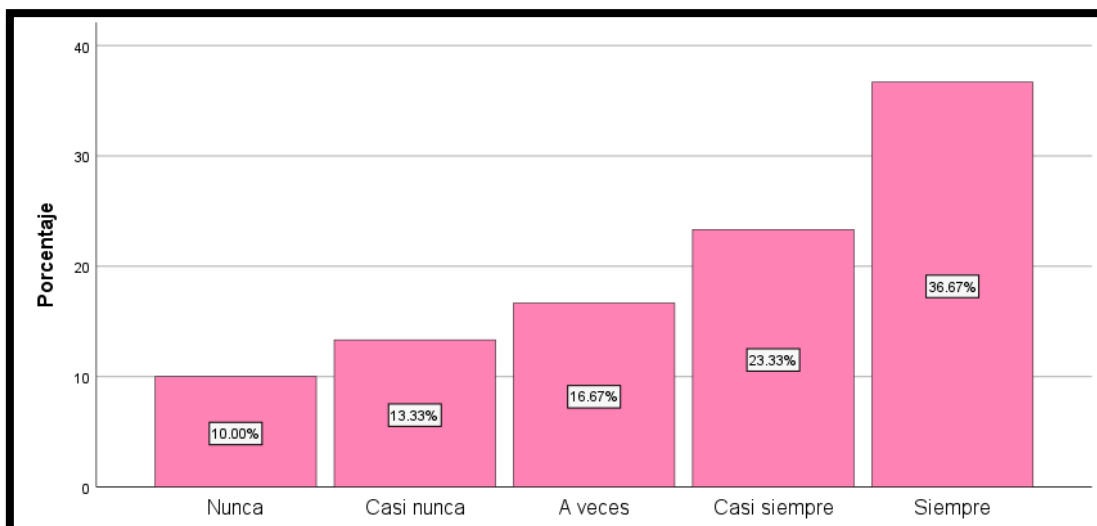

**Nota:** Elaboración propia

**Interpretación:** En este grafico nos indica si la empresa marítima verifica constantemente un flujo de caja de sus ingresos y deudas corrientes para controlar su liquidez.

**Conclusión:** Del total de la muestra, el 36.67% indica que siempre la empresa marítima verifica constantemente el flujo de caja de sus ingresos y deudas corrientes de tal manera controlar eficientemente la liquidez de la empresa. El 23.33% indico que casi siempre, el 16.67% indico a veces, el 13.33% indico casi nunca y el 10.00%nunca.

**17. La empresa marítima elabora su estado de flujo de efectivo, para analizar los resultados de la gestión financiera**

	Frecuencia	Porcentaje	Porcentaje	Porcentaje
	a	e	válido	acumulado
Válido	Nunca	5	16.7	16.7
	Casi nunca	5	16.7	33.3
	A veces	7	23.3	56.7
	Casi siempre	5	16.7	73.3
	Siempre	8	26.7	100.0
	Total	30	100.0	100.0

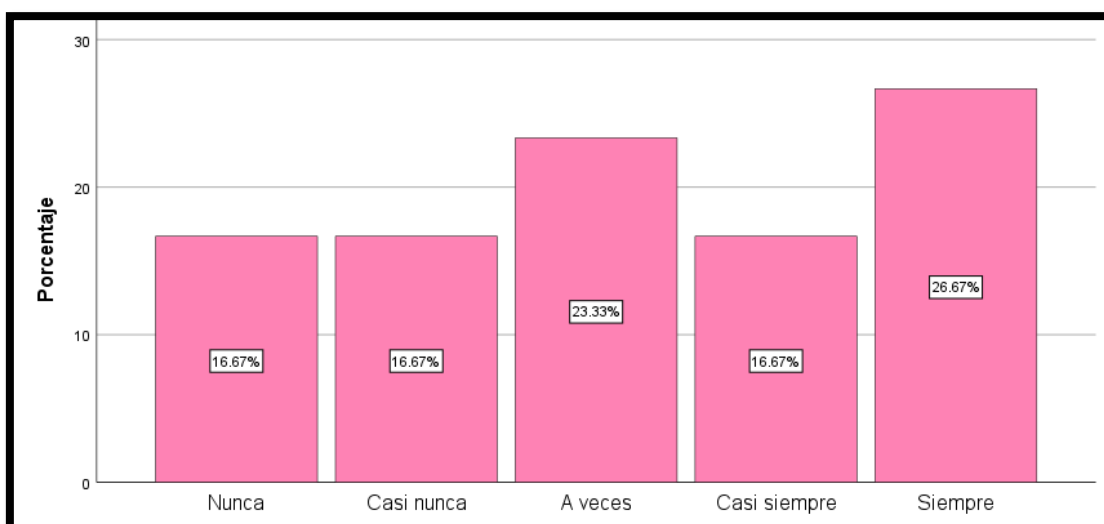

**Nota:** *Elaboración propia*

**Interpretación:** Este gráfico indica si la empresa de servicios marítimos elabora un estado de flujo efectivo con la finalidad de analizar los resultados de la gestión financiera.

**Conclusión:** Del total de la muestra, el 26.67% indica que siempre la empresa de servicios marítimos elabora un estado de flujo efectivo con la finalidad de analizar los resultados de la gestión financiera. El 23.33% indicó a veces, el 16.67% indicó casi siempre como también casi nunca así mismo nunca.

**18. La empresa marítima cuenta con fuentes de financiamiento (obtener efectivo) para cubrir necesidades inmediatas y pago obligaciones de la empresa**

	Frecuencia	Porcentaje	Porcentaje válido	Porcentaje acumulado
Válido Nunca	3	10.0	10.0	10.0
Casi nunca	4	13.3	13.3	23.3
A veces	9	30.0	30.0	53.3
Casi siempre	4	13.3	13.3	66.7
Siempre	10	33.3	33.3	100.0
Total	30	100.0	100.0	

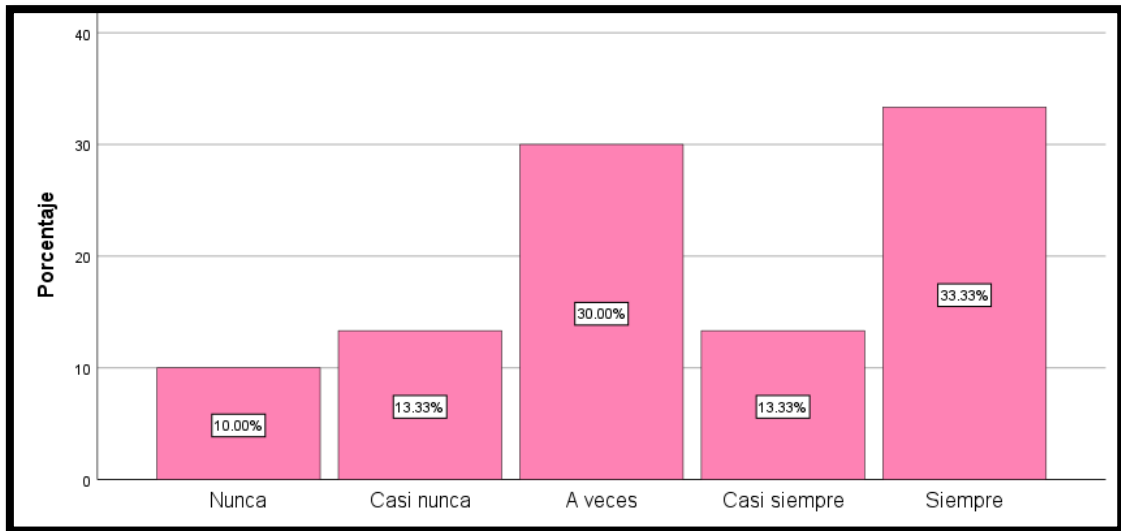

**Nota:** *Elaboración propia*

**Interpretación:** Este grafico nos indica si la empresa de servicios marítimos cuenta con fuentes de financiamiento para obtener efectivo con el fin de cubrir las necesidades inmediatas y pago de sus obligaciones de la empresa.

**Conclusión:** Del total de la muestra, el 33.33% indica que siempre la empresa cuenta con fuentes de financiación para que pueda cubrir las necesidades inmediatas y pago a sus clientes a un corto plazo mientras el 30.00% indica que a veces, el 13.33% casi siempre así mismo el 13.33% casi nunca y por último el 10% nunca.

## Anexo 07: ANÁLIS DESCRIPTIVO DE LAS VARIABLES(BAREMO)

### Análisis descriptivo de las variables y dimensiones

Análisis estadístico del Sistema de Detracciones

Figura 01

SISTEMA DE DETRACCIONES					
		Frecuencia	Porcentaje	Porcentaje válido	Porcentaje acumulado
		a	e	válido	acumulado
Válido	Regular	2	6.7	6.7	6.7
	Alto	28	93.3	93.3	100.0
	Total	30	100.0	100.0	

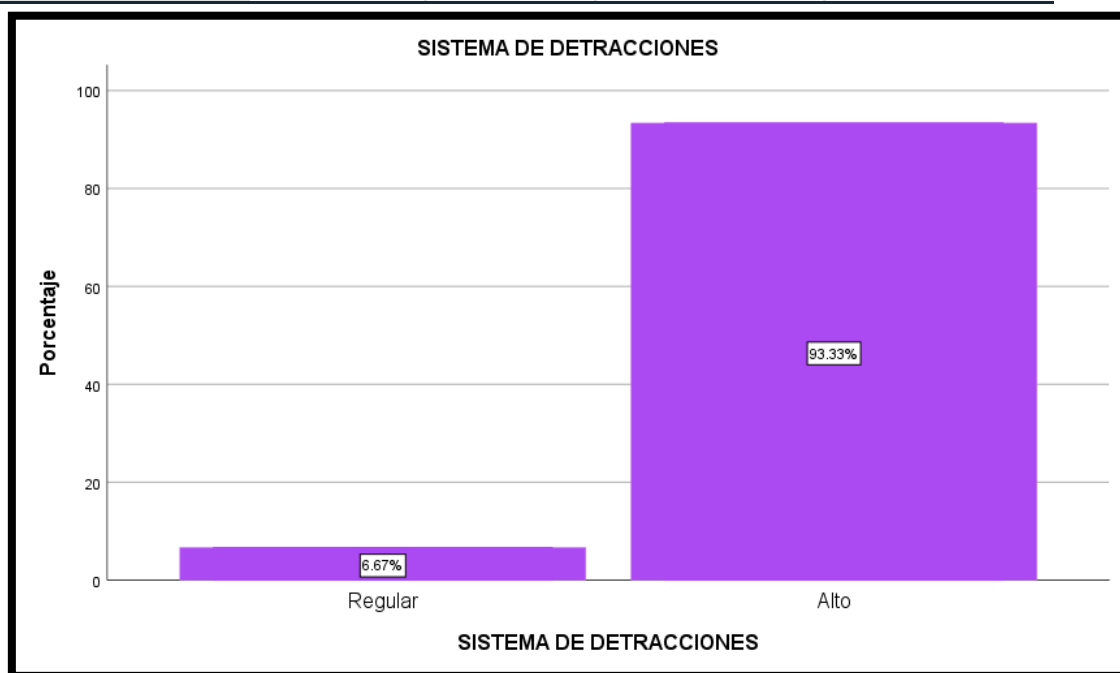

**INTERPRETACIÓN:** Se evidencia que el 93.33% del total de encuestados indicaron que el Sistema de Detracciones es alto, el 6.67 % es regular.

## Análisis estadístico de la variable liquidez de la empresa

		LIQUIDEZ			
		Frecuencia	Porcentaje	Porcentaje	Porcentaje
		a	e	válido	acumulado
Válido	Bajo	5	16.7	16.7	16.7
	Regular	14	46.7	46.7	63.3
	Alto	11	36.7	36.7	100.0
	Total	30	100.0	100.0	

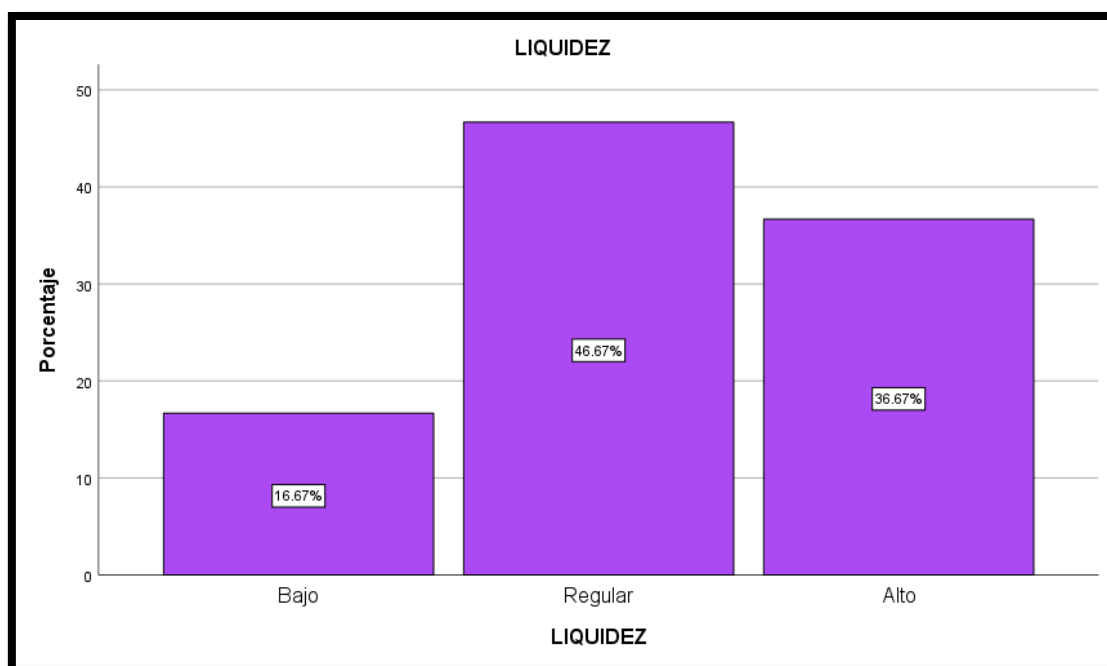

**INTERPRETACIÓN:** Se evidencia que el 46.67% del total de encuestados indicaron que la Liquidez de la empresa es regular, el 36.67% es alto y el 16.67% señalaron que es bajo.

## Análisis estadístico de Crédito y Cobranzas

		Política de Crédito y Cobranzas			
		Frecuencia	Porcentaje	Porcentaje válido	Porcentaje acumulado
Válido	Bajo	10	33.3	33.3	33.3
	Regular	13	43.3	43.3	76.7
	Alto	7	23.3	23.3	100.0
	Total	30	100.0	100.0	

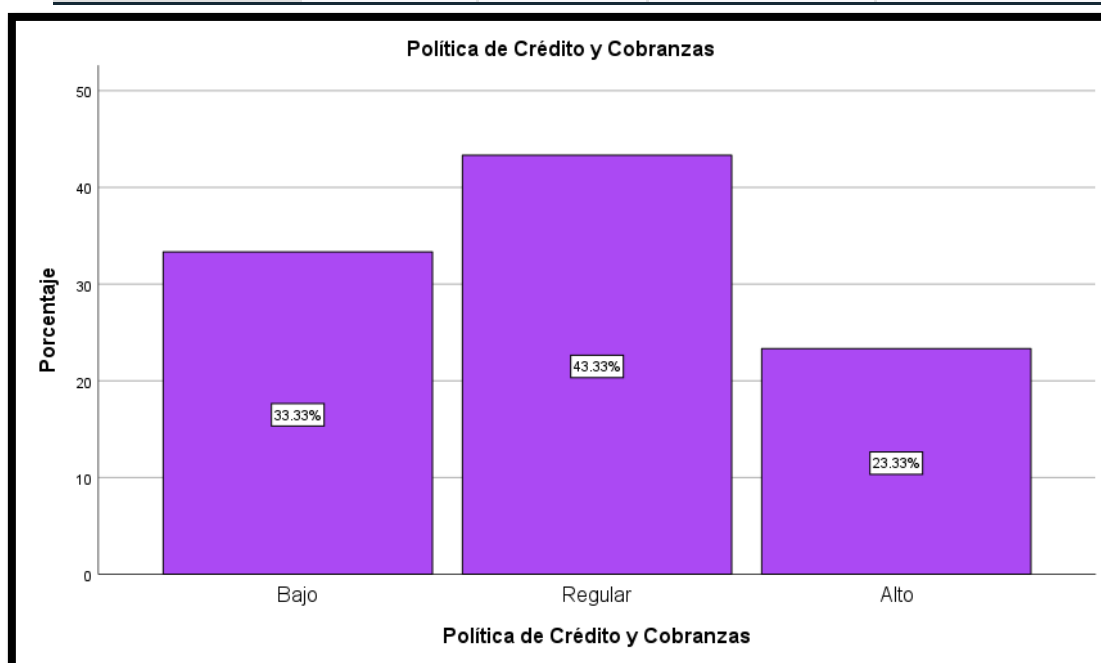

**INTERPRETACIÓN:** Se evidencia que el 43.33% del total de encuestados indicaron que la Política de Crédito y Cobranzas es regular, mientras el 33.33 % es bajo y el 23.33% señalo que es alto.

## Análisis estadístico de la dimensión indicadores Financieros

		Indicadores Financieros			
		Frecuencia	Porcentaje	Porcentaje válido	Porcentaje acumulado
Válido	Bajo	12	40.0	40.0	40.0
	Regular	9	30.0	30.0	70.0
	Alto	9	30.0	30.0	100.0
	Total	30	100.0	100.0	

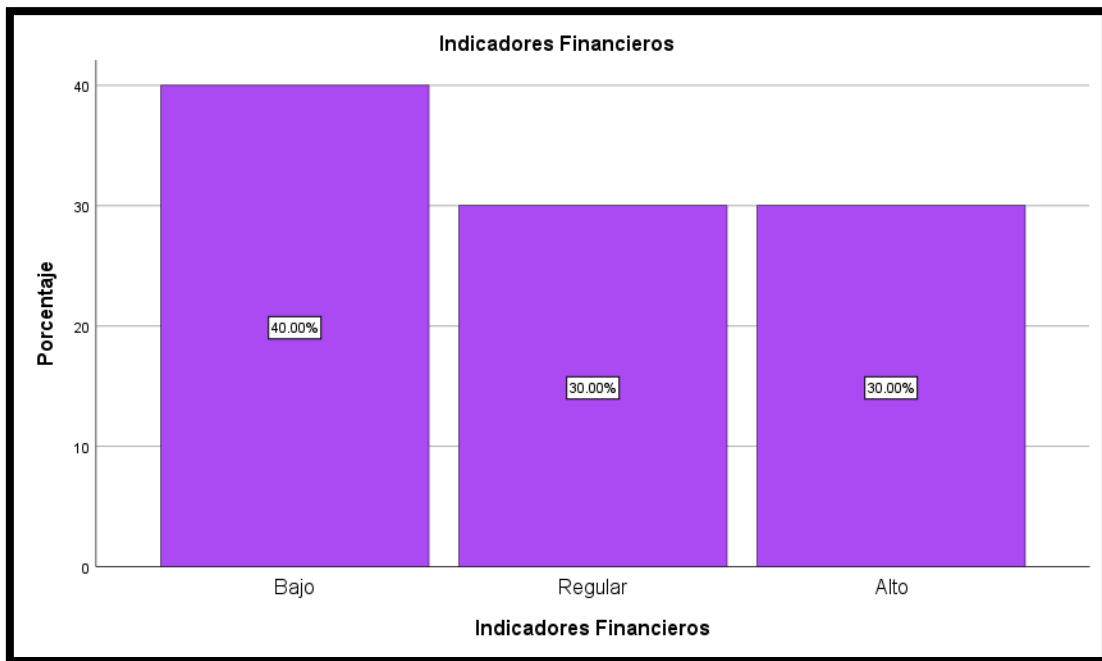

**INTERPRETACIÓN:** Se evidencia que el 40.00% del total de encuestados indicaron que los Indicadores Financieros es baja, mientras en 30.00% es regular y el 30.00% alto.

#### **Análisis estadístico de la dimensión liquidez del efectivo**

		<b>Liquidez del efectivo</b>			
		Frecuencia	Porcentaje	Porcentaje	Porcentaje
		a	e	válido	acumulado
Válido	Bajo	7	23.3	23.3	23.3
	Regular	13	43.3	43.3	66.7
	Alto	10	33.3	33.3	100.0
	Total	30	100.0	100.0	



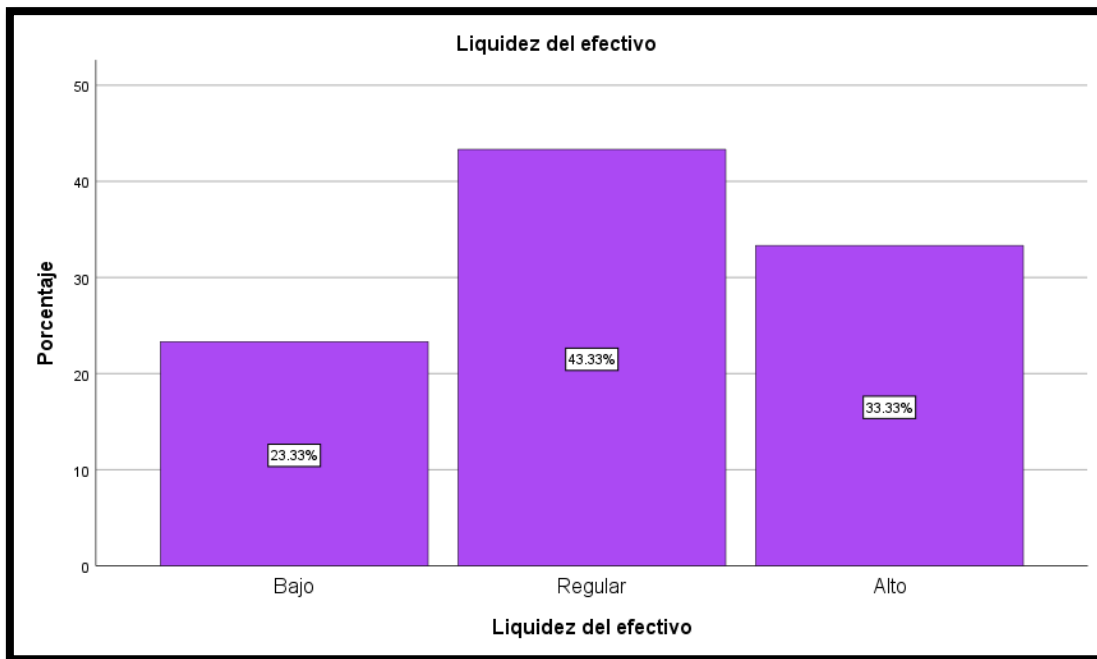

**INTERPRETACIÓN:** Se evidencia que el 43.33% del total de encuestados indicaron que la Liquidez del Efectivo es regular, mientras el 33.33% alto y el 23.33% bajo.

## AUTORIZACIÓN DE USO DE INFORMACIÓN DE EMPRESA

Yo LOURDES ELIZABETH JAPURA CHECALLA identificado con DNI 45474923 en mi calidad de Gerente General del área de Gerencia de la empresa **Maritime Business SAC** con R.U.C N° 20601810914, ubicada en la ciudad de Lima

### OTORGO LA AUTORIZACIÓN,

A la señorita, Lourdes Elizabeth Japura Checalla Identificado(s) con DNI N°45474923, de la Carrera profesional Contabilidad, para que utilice la siguiente información de la empresa: Maritime Business SAC con la finalidad de que pueda desarrollar su  Informe estadístico,  Trabajo de Investigación,  Tesis para optar el Título Profesional.

Publique los resultados de la investigación en el repositorio institucional de la UCV.

Mantener en reserva el nombre o cualquier distintivo de la empresa; o  
 Mencionar el nombre de la empresa.

  
MARITIME BUSINESS S.A.C.  
Lourdes Elizabeth Japura Checalla  
Gerente General  
D.N.I. 45474923

---

DNI:45474923

El Estudiante declara que los datos emitidos en esta carta y en el Trabajo de Investigación, en la Tesis son auténticos. En caso de comprobarse la falsedad de datos, el Estudiante será sometido al inicio del procedimiento disciplinario correspondiente; asimismo, asumirá toda la responsabilidad ante posibles acciones legales que la empresa, otorgante de información, pueda ejecutar.



---

Firma del Estudiante

DNI: 45474923



**UNIVERSIDAD CÉSAR VALLEJO**

**FACULTAD DE CIENCIAS EMPRESARIALES  
ESCUELA PROFESIONAL DE CONTABILIDAD**

### **Declaratoria de Autenticidad del Asesor**

Yo, VASQUEZ HUAMAN WILLIAM, docente de la FACULTAD DE CIENCIAS EMPRESARIALES de la escuela profesional de CONTABILIDAD de la UNIVERSIDAD CÉSAR VALLEJO SAC - LIMA NORTE, asesor de Tesis Completa titulada: "EL sistema de detracciones del IGV y su influencia en la liquidez de la empresa Maritime Business SAC, 2021", cuyo autor es JAPURA CHECALLA LOURDES ELIZABETH, constato que la investigación tiene un índice de similitud de 20.00%, verificable en el reporte de originalidad del programa Turnitin, el cual ha sido realizado sin filtros, ni exclusiones.

He revisado dicho reporte y concluyo que cada una de las coincidencias detectadas no constituyen plagio. A mi leal saber y entender la Tesis Completa cumple con todas las normas para el uso de citas y referencias establecidas por la Universidad César Vallejo.

En tal sentido, asumo la responsabilidad que corresponda ante cualquier falsedad, ocultamiento u omisión tanto de los documentos como de información aportada, por lo cual me someto a lo dispuesto en las normas académicas vigentes de la Universidad César Vallejo.

LIMA, 14 de Diciembre del 2022

<b>Apellidos y Nombres del Asesor:</b>	<b>Firma</b>
VASQUEZ HUAMAN WILLIAM <b>DNI:</b> 28276316 <b>ORCID:</b> 0000-0002-5073-9941	Firmado electrónicamente por: WIVASQUEZH el 14- 12-2022 13:00:01

Código documento Trilce: TRI - 0487938