



**UNIVERSIDAD CÉSAR VALLEJO**

**FACULTAD DE CIENCIAS EMPRESARIALES**

**ESCUELA PROFESIONAL DE CONTABILIDAD**

**Proceso logístico y ejecución presupuestal en la  
Municipalidad Distrital de Santiago, 2023**

**TESIS PARA OBTENER EL TÍTULO PROFESIONAL DE:**  
Contador Público

**AUTOR:**

Ramos Muñante, Felix Jesus ([orcid.org/0009-0004-0639-3826](https://orcid.org/0009-0004-0639-3826))

**ASESOR:**

Dr. Villafuerte de la Cruz, Avelino Sebastian ([orcid.org/0000-0002-9447-8683](https://orcid.org/0000-0002-9447-8683))

**LÍNEA DE INVESTIGACIÓN:**

Finanzas

**LÍNEA DE RESPONSABILIDAD SOCIAL UNIVERSITARIA:**

Desarrollo económico, empleo y emprendimiento

LIMA – PERÚ

2024

## **DEDICATORIA**

Esta tesis está dedicado a mis padres, mi pareja e hija, que estuvieron conmigo desde el principio guiándome en el camino para no tropezarme en los problemas que se presentaban, Gracias por su apoyo, sus consejos y ayuda en los momentos difíciles de mi día a día y agradezco, en el cual me han dado de todo para ser la persona que soy ahora, mis valores, mi carácter, mi humildad, perseverancia y mis principios para conseguir la meta propuesta

## **AGRADECIMIENTO**

Agradezco infinita a mis padres, por su amor y apoyo incondicional. Y su fe en mí en los momentos más difíciles, han sido el pilar de este logro. También expreso mi gratitud a mi abuela por escucharme en el proceso que me encontraba y a los que estuvieron cuando más los necesitaba. Sin ustedes, todo esto no habría sido posible. Sus enseñanzas, preocupaciones y sacrificio han sido el pilar para poder seguir con mi camino a través de este proceso académico.

## DECLARATORIA DE AUTENTICIDAD DEL ASESOR



**UNIVERSIDAD CÉSAR VALLEJO**

**FACULTAD DE CIENCIAS EMPRESARIALES  
ESCUELA PROFESIONAL DE CONTABILIDAD**

### **Declaratoria de Autenticidad del Asesor**

Yo, VILLAFUERTE DE LA CRUZ AVELINO SEBASTIAN, docente de la FACULTAD DE CIENCIAS EMPRESARIALES de la escuela profesional de CONTABILIDAD de la UNIVERSIDAD CÉSAR VALLEJO SAC - LIMA ESTE, asesor de Tesis Completa titulada: "Proceso logístico y ejecución presupuestal en la Municipalidad Distrital de Santiago, 2023", cuyo autor es RAMOS MUÑANTE FELIX JESUS, constato que la investigación tiene un índice de similitud de 12.00%, verificable en el reporte de originalidad del programa Turnitin, el cual ha sido realizado sin filtros, ni exclusiones.

He revisado dicho reporte y concluyo que cada una de las coincidencias detectadas no constituyen plagio. A mi leal saber y entender la Tesis Completa cumple con todas las normas para el uso de citas y referencias establecidas por la Universidad César Vallejo.

En tal sentido, asumo la responsabilidad que corresponda ante cualquier falsedad, ocultamiento u omisión tanto de los documentos como de información aportada, por lo cual me someto a lo dispuesto en las normas académicas vigentes de la Universidad César Vallejo.

LIMA, 03 de Enero del 2024

<b>Apellidos y Nombres del Asesor:</b>	<b>Firma</b>
VILLAFUERTE DE LA CRUZ AVELINO SEBASTIAN <b>DNI:</b> 25729654 <b>ORCID:</b> 0000-0002-9447-8683	Firmado electrónicamente por: AVILLAFUERTE el 04-01-2024 19:18:59

Código documento Trilce: TRI - 0718520



## DECLARATORIA DE ORIGINALIDAD DEL AUTOR/ AUTORES



**UNIVERSIDAD CÉSAR VALLEJO**

**FACULTAD DE CIENCIAS EMPRESARIALES  
ESCUELA PROFESIONAL DE CONTABILIDAD**

### **Declaratoria de Originalidad del Autor**

Yo, RAMOS MUÑANTE FELIX JESUS estudiante de la FACULTAD DE CIENCIAS EMPRESARIALES de la escuela profesional de CONTABILIDAD de la UNIVERSIDAD CÉSAR VALLEJO SAC - LIMA ESTE, declaro bajo juramento que todos los datos e información que acompañan la Tesis Completa titulada: "Proceso logístico y ejecución presupuestal en la Municipalidad Distrital de Santiago, 2023", es de mi autoría, por lo tanto, declaro que la Tesis Completa:

1. No ha sido plagiada ni total, ni parcialmente.
2. He mencionado todas las fuentes empleadas, identificando correctamente toda cita textual o de paráfrasis proveniente de otras fuentes.
3. No ha sido publicada, ni presentada anteriormente para la obtención de otro grado académico o título profesional.
4. Los datos presentados en los resultados no han sido falseados, ni duplicados, ni copiados.

En tal sentido asumo la responsabilidad que corresponda ante cualquier falsedad, ocultamiento u omisión tanto de los documentos como de la información aportada, por lo cual me someto a lo dispuesto en las normas académicas vigentes de la Universidad César Vallejo.

<b>Nombres y Apellidos</b>	<b>Firma</b>
FELIX JESUS RAMOS MUÑANTE DNI: 72395090 ORCID: 0009-0004-0639-3826	Firmado electrónicamente por: FRAMOSMU el 03-01- 2024 19:29:21

Código documento Trilce: TRI - 0718517

## Índice de contenidos

Carátula .....	i
Dedicatoria .....	ii
Agradecimiento.....	iii
Declaratoria de autenticidad del asesor .....	iv
Declaratoria de originalidad del autor/ autores.....	v
Índice de contenidos .....	vi
Índice de tablas.....	vii
Índice de gráficos y figuras .....	viii
RESUMEN .....	ix
ABSTRACT .....	x
I. INTRODUCCIÓN .....	1
II. MARCO TEÓRICO: .....	4
III. METODOLOGÍA:.....	8
3.1. Tipo y diseño de investigación:.....	8
3.2. Variables y Operacionalización:.....	8
3.3. Población, muestra, muestreo y unidad de análisis.....	10
3.4. Técnicas e instrumentos de recolección de datos:.....	12
3.5. Procedimientos.....	13
3.6. Método de análisis de datos.....	13
3.7. Aspectos éticos.....	13
IV. Resultados .....	15
V. Discusión .....	23
VI. Conclusiones .....	27
VII. Recomendaciones .....	29
REFERENCIAS .....	30
ANEXOS.....	35

## Índice de tablas

<b>Tabla 1</b> Nivel de los procesos logísticos, municipio de Santiago.....	15
<b>Tabla 2</b> Nivel de la variable Ejecución presupuestal, municipio de Santiago. ....	16
<b>Tabla 3</b> Tabla cruzada Proceso logístico*Ejecución presupuestal.....	17
<b>Tabla 4</b> Análisis de normalidad de las variables proceso logístico y ejecución presupuestal.....	18
<b>Tabla 5</b> Proceso logístico y su relación con la ejecución del presupuesto .....	19
<b>Tabla 6</b> Programación de bienes y su relación con la ejecución del presupuesto	20
<b>Tabla 7</b> Gestión de adquisiciones y su relación con la ejecución del presupuesto .....	21
<b>Tabla 8</b> Administración de bienes y su relación con la ejecución del presupuesto ..	22

## Índice de gráficos y figuras

<b>Figura 1</b>	Nivel de los procesos logísticos, municipio de Santiago.....	15
<b>Figura 2</b>	Nivel de Ejecución presupuestal, municipio de Santiago .....	16
<b>Figura 3</b>	Tabla cruzada Proceso logístico*Ejecución presupuestal .....	17
<b>Figura 4</b>	Normalidad de los datos por la cercana linealidad .....	18



## Resumen

Se tuvo como propósito del estudio, la determinación de la relación entre el proceso logístico con la ejecución presupuestal en la Municipalidad Distrital de Santiago, el mismo que tiene como enfoque cuantitativo, de tipo de estudio fue aplicado, con diseño que no se realizaron manipulación de variables, la muestra fue de 46 colaboradores de la Municipalidad, al que se le aplicó el cuestionario para poder recolectar los datos, con una confiabilidad de 0.789 y 0.764 para las variables, por lo que es aceptable. Los resultados del estudio muestran que, el 63%, consideran que no se ha logrado el nivel óptimo, por otra parte, el 73.9% de los participantes en el estudio, consideran que, en lo que respecta al nivel de ejecución presupuestal, se está en un nivel bajo y medio, además, el p valor, fue de 0.000 (menor a 0.05), el nivel o fuerza de correlación conforme a Pearson, fue de 0.807. Se concluye que hay una relación significativa entre el proceso logístico con la ejecución presupuestal en la Municipalidad Distrital de Santiago, correlación, positiva y alta, cuanto más eficiente sean los procesos logísticos, entonces, la ejecución presupuestal tendrá mejores resultados, cumpliendo las metas institucionales.

**Palabras clave:** gestión logística, ejecución presupuestal, almacenamiento

## **Abstract**

The purpose of the study was to determine the relationship between the logistical process and budget execution in the District Municipality of Santiago de Guanajuato, which has a quantitative approach, the type of study was applied, with a design that did not involve manipulation of variables, the sample consisted of 46 collaborators of the Municipality, to whom the questionnaire was applied to collect data, with a reliability of 0.789 and 0.764 for the variables, which is acceptable. The results of the study show that 63% consider that the optimum level has not been achieved; on the other hand, 73.9% of the participants in the study consider that the level of budget execution is at a low and medium level; in addition, the p-value was 0.000 (less than 0.05), the level or strength of correlation according to Pearson was 0.807. It is concluded that there is a significant relationship between the logistic process and the budget execution in the District Municipality of Santiago, a positive and high correlation, the more efficient the logistic processes are, the better the budget execution will be, the better the results will be, meeting the institutional goals.

**Keywords:** logistics management, budget execution, warehousing.

## I. INTRODUCCIÓN

Desde el contexto internacional, en Colombia, estudios muestran, respecto a la gestión logística, se muestran serias deficiencias en el proceso de gestión logística de las instituciones públicas, puesto que no se tiene un buen control sobre las adquisiciones de la institución, lo que ocasiona que no se pueda dar una buena atención a las áreas de la institución, que se tenga ineficiencia en la calidad del gasto público, entre otros (Ospina & Sanabriel, 2017). Además, cuando existe un buen programa presupuestal, con las actividades bien definidas, las metas son cubiertas, pero la realidad muestra que aún falta mejorar ese aspecto. Por otra parte, respecto a la ejecución presupuestal, existe muchos rubros en el que no se encuentran en el presupuesto, por lo que tienen que ser financiados, por ello es muy importante el presupuesto y su etapa de ejecución, puesto que en primer lugar estos deben de contemplar la necesidad que la sociedad exige o necesita (Baca-Tavira & Herrera-Tapia, 2016). Un aspecto importante para poder mejorar la ejecución presupuestal es considerar los factores claves de éxito para poder conseguir una gestión eficiente del presupuesto (Rodríguez et al., 2006).

En lo que respecta, del contexto nacional, estudios consideran que la ejecución presupuestal sigue siendo uno de los problemas más comunes dentro de las instituciones públicas, un caso en particular, sobre la ejecución presupuestal en una entidad pública de salud, considera que la solución no solo está en el control del gasto, sino también que existen factores de forma, de la estructura que tiene el presupuesto del estado, por lo que es necesario poder plantear nuevos esquemas, más ágiles y de mayor confianza, que permitan a los directivos o administradores de las instituciones del estado tomar decisiones más acertadas, como lo puede ser el esquema de presupuesto por resultado (Yactayo, 2019). Por otra parte, un estudio en Lambayeque, muestra entre sus resultados que el 84% de los encuestados, considera que, entre muchos de los problemas que retrasan la ejecución del presupuesto, el exceso de papeleo, es uno de los más álgidos, los procesos administrativos son muy largos y confusos, por lo que es necesario una reestructuración (Ordemar & Gálvez, 2020).

Por otra parte, el presupuesto por resultados, es un esquema nuevo que

muestra mejores resultados, sin embargo, los resultados no son los mejores, puesto que uno de los problemas más álgidos sigue siendo el área de logística, como también el hecho de no tener la capacidad de gasto que se espera (Peñaloza-Vassallo, 2017). Existen muchas deficiencias dentro de los procesos de contrataciones y adquisiciones que hacen que no se tenga una buena administración del gasto, esto debido a que muchas veces no se elaboran las bases de las adquisiciones de acuerdo con lo que establecen las normas (Ruiz-Correa, et al., 2020)

Del ámbito local, en lo que respecta a la municipalidad distrital de Santiago, se ha podido identificar algunas deficiencias o faltas dentro del proceso logístico y la ejecución del presupuesto asignado, como son el tiempo de atención a las áreas por la parte logística, la conservación de los materiales, poco control de los pasos generados por la gestión logística, entre otros puntos importantes, parte del proceso que hacen que no se tenga el nivel de eficiencia adecuado. Por todo ello, el estudio ayudará a poder generar información para poder mejorar cada una de las decisiones y estrategias que se puedan tomar sobre las variables, por lo que se considera necesario realizar el estudio sobre el proceso logístico y como es que este se relaciona de alguna manera importante con el proceso de ejecución presupuestal. Tomando en consideración, cada uno de los aspectos que se describen en la realidad problemática, tanto nacional como internacional y principalmente el local, en el que se desarrolla el estudio, se consideran los problemas siguientes: ¿Cómo se relaciona el proceso logístico de la Municipalidad Distrital de Santiago con la ejecución presupuestal, 2023?,

El estudio se justifica en lo práctico, puesto que los resultados contribuirán como información importante para poder tomar acciones o plantear estrategias que permitan mejorar el proceso logístico en la institución pública y también la parte de la ejecución presupuestal, también se justifica en lo social, puesto que al tener el proceso de ejecución presupuestal en condiciones favorables, con una mayor eficiencia y eficacia en el gasto público, los pobladores se verán beneficiados, puesto que las obras públicas o servicios otorgados por la municipalidad, serán, cada vez mejores, además, se justifica teóricamente el estudio, ya que se hizo uso de las diferencias bases de datos para poder, trabajar sobre información de

estudios para dar una buena base referencial, de la justificación metodológica, ya que se sigue el método científico, como también se utilizaron, instrumentos válidos por los investigadores para este tipo de estudio.

Le corresponde a cada uno de los problemas planteados los siguientes objetivos de la investigación: Describir la relación existente del proceso logístico y ejecución presupuestal en la Municipalidad Distrital de Santiago, 2023, en la parte general. Como específicos: 1. Describir la relación existente entre la programación de bienes y servicios con la ejecución presupuestal en la Municipalidad Distrital de Santiago, 2023. 2. Describir la relación existente de la gestión de adquisiciones con la ejecución presupuestal en la Municipalidad Distrital de Santiago, 2023. 3. Describir la relación existente entre la administración de bienes con la ejecución presupuestal en la Municipalidad Distrital de Santiago, 2023. En tal sentido se tiene como hipótesis del estudio: La relación entre el proceso logístico y la ejecución presupuestal es significativa, Municipalidad Distrital de Santiago, 2023.

## II. MARCO TEÓRICO

Respecto a los antecedentes internacionales, de acuerdo con Masaquiza et al. (2020), estudio en el que tiene como propósito, evaluar el nivel que se tiene sobre la ejecución presupuestaria, en una institución del sector educación, Ecuador 2018. Estudio con enfoque cuantitativo, con la técnica para el levantamiento de información que fue el análisis de documentos, con un alcance de tipo descriptivo. Resultados, muestra que se tiene un nivel sobre la ejecución presupuestal del 96%, por lo que se muestra que no se ejecutó el total de lo que fue presupuestado, por otra parte, se tiene que hay sectores que solo tienen el 83% de ejecución, por lo que el nivel no es bueno, considerando que no existe un clima en el entorno laboral bueno, el control sobre la logística, entre otros elementos no son los apropiadas. Se concluye, sobre la ejecución del presupuesto fue buena pero no lo que se esperaba, ya que no se ejecutó la totalidad por la falta de gestión y toma de decisiones oportunas

Por otra parte, Quintero y Sotomayor (2018), estudio en el que se desarrolla el diseño de una propuesta en la mejora de los procesos logísticos, caso de una empresa de transporte y logística, Ecuador. Estudio de tipo mixto, de nivel descriptivo, con análisis documental del periodo 2018, la entrevista y la encuesta, de trabajo de campo y el método deductivo en su desarrollo, con una muestra de 50 clientes. El resultado muestra que el principal problema que tiene es el retraso, con un 68%, problema que es común en el proceso logístico, por otra parte, se tiene que no cuentan con un manual de procesos que les permita tener mayor eficiencia en el desempeño y cumplimiento de sus objetivos. Se concluye que la gestión logística tiene un nivel medio, por lo que no se cumplen con los requerimientos que los clientes tienen como expectativa.

De acuerdo con Rosero (2017), estudio en el que propone un modelo de mejora del proceso logístico para la optimización de las operaciones, Ecuador. Estudio que tomó como base el análisis de documentos, estudio de nivel descriptivo, donde la población fueron los trabajadores, la muestra quienes tienen relación directa con el proceso de logística. Resultados, se muestra que existen fallas en el proceso logístico, debido a la duplicación de funciones, no se tiene

definido con claridad las funciones que le corresponden a cada responsable dentro del proceso en la logística, lo que ocasiona que no se tenga un cumplimiento de las actividades programadas en las adquisiciones de los bienes y servicios, como es el caso de contar con un cuadro de necesidades permanente y actualizado. Se concluye que el proceso de la logística en la empresa tiene relevancia en la ejecución de las operaciones principales de la empresa, por lo que es necesario hacer la reestructuración del área.

De los antecedentes del entorno nacional, según Ordemar y Gálvez (2020), estudio con el propósito de analizar los factores que intervienen en la ejecución del presupuesto, caso del Hospital Regional Lambayeque. El estudio fue de tipo descriptivo, con un diseño en el que no se intervino las variables, no experimental, de enfoque cuantitativo, transversal de corte, con una muestra censal de 57 trabajadores, el instrumento fue el cuestionario, validado y con la confiabilidad requerida. De los resultados, se tiene que el nivel de ejecución es medio, de 3,444, principalmente por un aspecto documentario, dentro del proceso de adquisición de los bienes, lo que hace que no se tenga el resultado previsto, por las deficiencias en el proceso administrativo, lo que hace difícil la ejecución del presupuesto de los gastos. Conclusiones, el nivel de intervención como factores en la ejecución del presupuesto es medio, lo que hace difícil que las actividades se puedan dar cumplimiento en los tiempos previstos.

Por otra parte, según Vargas et al. (2020), en su estudio respecto a la gestión del presupuesto por resultados con la calidad del gasto, caso de gobiernos locales, La libertad. Estudio con diseño no experimental, de corte longitudinal, por el propósito que persigue, es de correlación, método predictivo, la muestra fueron 83 municipalidades de La Libertad. Resultados, se muestra que el nivel de ejecución de lo que fue presupuestado por resultados, alcanzó el 84%, comparándolo con lo que se alcanzó como ejecución en los 83 municipios, el nivel de ejecución logrado fue del 66%, además, el F statistic fue .000, con una correlación de .69. Por lo que se llegó a concluir que existe una relación positiva importante entre las variables.

También se tiene, según Rios (2023), estudio sobre gestión logística y la ejecución del presupuesto, caso de una entidad pública en Lima. Tipo de estudio fue básica, de tipo explicativo, con un enfoque cuantitativo, la muestra determinada

fueron 100 trabajadores que forman parte de la entidad, a quienes se les aplicó un cuestionario, instrumento para el levantamiento de la información, validado por expertos y con la confiabilidad aceptable según Alfa de Cronbach. Resultados, se muestra que el 43% considera que se tiene un nivel regular sobre la gestión logística, 48% sostiene que la ejecución presupuestal está en un nivel regular, el p valor determinado fue menor al 5% y el nivel de correlación del 52%, entre la administración de los bienes de la gestión logística con la ejecución sobre el presupuesto del organismo.

Respecto a la base conceptual de las variables, se tiene que la variables *proceso logístico*, es un elemento del área administrativa clave para un desempeño eficiente de la institución, con la responsabilidad de administrar la adquisición de bienes y servicios que corresponden a un periodo, el proceso se inicia desde que se realizan los pedidos de bienes o servicios, hasta la culminación o finalización de la obra o gestión de adquisición, los mismos que son considerados como bienes primarios para la institución, además el proceso consta de la programación, gestión de adquisición y administración del bien (Ventura, 2017).

En lo que respecta a la *programación de bienes y servicios*, es la que permite administrar y tener el control del cuadro de las necesidades que se tiene como requerimiento dentro de un periodo dado. (MEF, 2020). Sobre la *gestión de las adquisiciones*, es la que considera la evaluación, selección para poder realizar la compra, teniendo en cuenta las condiciones y formas de pago con el proveedor del bien o servicio (Paricahua-Laura, 2022). Respecto a la *administración de bienes*, es el proceso por el que se tiene el control sobre el bien adquirido, tomando en cuenta los medios necesarios para que llegue el bien al almacén y como es que este llegue a su destino final, como puede ser el área que lo requiere (Pinheiro-de-Lima et al., 2017).

En lo que refiere a la variable *ejecución presupuestal*, está, tiene relación directa con el gasto del estados, dentro de la gestión pública, que tiene que ver con el poder reconocer cada una de las atenciones que se tiene como obligación, que tienen que estar en el rubro del presupuesto, para que se pueda financiar muchos de los servicios y también las acciones y actividades de la administración pública, el mismo que desarrolla cada una de las entidades públicas, además, se mide cada



uno de los resultados de la ejecución, con el propósito de poder otorgar un crédito dentro del presupuesto mayor al periodo anterior, previa autorización (Directiva N°0007-2020-EF/50.01, 2020).

### **III. METODOLOGÍA**

#### **3.1. Tipo y diseño de investigación**

##### **Tipo de estudio:**

Es de tipo aplicada, ya que el estudio contribuyó en la solución de los problemas que se presentaron en la realidad del problema local, considerando los resultados como herramientas para tomar las mejores decisiones, este tipo de estudio permite la solución a los problemas del contexto, dentro de una realidad (Arias-Gómez et al., 2016). Permite dar soluciones prácticas dentro de una sociedad o contexto en el que se encuentre desarrollando la investigación, pudiendo también ser un organización o empresa (Bhome et al., 2013).

##### **Diseño de investigación:**

No experimental, fue el diseño aplicado en el estudio, ya que en el desarrollo del mismo no fue necesario que se alteren las variables, los datos que fueron requeridos, consideró el estado natural y actual del mismo (Vara, 2015). Por otra parte, este tipo de diseño considera el corte transversal, que quiere decir, que la información recopilada se obtuvo en un tiempo determinado, un momento dado (Hernández y Mendoza, 2018).

#### **3.2. Variables y Operacionalización:**

##### **Variable 1: Proceso logístico**

##### **Definición conceptual**

Elemento del área administrativa que se considera clave para una eficiente gestión en la institución, con la responsabilidad de administrar la adquisición de los bienes y servicios que son necesarios al interior de una entidad en un periodo dado, el proceso se inicia desde que se realizan los pedidos de bienes o servicios, hasta la culminación o finalización de la obra o gestión de adquisición, los mismos que son considerados como bienes primarios para la institución, además el proceso consta

de la programación, gestión de adquisición y administración del bien (Ventura, 2017)

### **Definición operacional**

Para la solución de los problemas propuestos en el estudio, se aplicó el instrumento cuestionario con una escala de Likert para analizar la variable proceso logístico y cada una de sus dimensiones y correspondientes indicadores, luego obtuvo los resultados por medio de tablas, con lo que se concluyó y recomendó a la institución conforme a los resultados obtenidos.

### **Indicadores**

Son los indicadores de la variable proceso logístico, conforme a las dimensiones: el cuadro de las necesidades requeridas, el plan integrado, el programa multianual de la institución, la planeación del año sobre las contrataciones, los requerimientos, la indagación de mercado, la disponibilidad sobre el presupuesto, las órdenes de compra y/o servicios, las notificaciones a los proveedores, el ingreso físico de los bienes, la percepción de los servicios, el almacenamiento de los bienes, la distribución, la forma de conservarlos y el mantenimiento preventivo y correctivo y la disposición final de los bienes.

**Escala:** Ordinal

### **Variable 2: Ejecución presupuestal**

#### **Definición conceptual**

Está, tiene relación directa con el gasto del estados, dentro de la gestión pública, que tiene que ver con el poder reconocer cada una de las atenciones que se tiene como obligación, que tienen que estar en el rubro del presupuesto, para que se

pueda financiar muchos de los servicios y también las actividades que corresponden a la administración del estado, el mismo que desarrolla cada una de las entidades públicas, además, se mide cada uno de los resultados de la ejecución, con el propósito de poder otorgar un crédito dentro del presupuesto mayor al periodo anterior, previa autorización (Directiva N°0007-2020-EF/50.01, 2020)

### **Definición operacional**

En la operacionalización de variables, se aplicó el instrumento cuestionario con una escala de Likert para analizar la variable proceso logístico y cada una de sus dimensiones y correspondientes indicadores, luego obtuvo los resultados por medio de tablas, con lo que se concluyó y recomendó a la institución conforme a los resultados obtenidos.

### **Indicadores**

Son los indicadores de la variable ejecución presupuestal, conforme a las dimensiones: los clasificadores de los gastos, los créditos sobre el presupuesto, la asignación que corresponde a la programación de compras del año, las modificación o anulación de partidas presupuestarias, los trámites establecidos legalmente, el registro del compromiso, la conformidad de recepción los bienes, la conformidad de la prestación de los servicios, la acreditación del documento, los trámites establecidos, la cancelación, la conciliación que se tiene de lo girado como también de lo devengado.

**Escala:** Ordinal

### **3.3. Población, muestra, muestreo y unidad de análisis**

#### **Población:**

Trabajadores de la municipalidad que, que están laborando en el periodo 2023 a

tiempo completo, 85 colaboradores, por lo que, la población se refiere al conjunto total, siendo este limitado y accesible, para que se pueda extraer la información necesaria para el desarrollo del estudio, a su vez, este tiene que cumplir ciertos criterios de selección, del mismo que se determina la muestra del estudio (Sánchez et al., 2018).

- **Criterios de inclusión:**

Son los colaboradores que están inmersos en el proceso logístico y ejecución del presupuesto del municipio de Santiago, con al menos un año de experiencia en el cargo.

- **Criterios de exclusión:**

Son los colaboradores que no están inmersos en proceso logístico y ejecución del presupuesto del municipio de Santiago y que tienen menos de un año laborando en el cargo.

**Muestra:**

Son 46 colaboradores de la municipalidad que tiene relación directa e indirecta con la gestión logística y la ejecución presupuestal. La muestra es parte significativa de la población en estudio, los que fueron elegidos por el investigador para poder aplicar el instrumento, son quienes proporcionarán los datos relevantes para la investigación, el mismo que se determina por medio de procesos matemáticos o de criterio (Casteel & Bridier, 2021).

**Muestreo:**

No probabilístico, puesto que se determinó el número por el conocimiento que se tiene de las variables, además, se entiende que es no probabilístico, puesto que lo determina el especialista de acuerdo con el criterio profesional, debido a la dificultad que existe al no poder realizar un número mayor por las dificultades existentes (Kaur, 2019).

**Unidad de análisis:**

Es la Municipalidad de Santiago, con los colaboradores, la unidad de análisis dentro de un estudio son los elementos que componen la población a estudiar, estos pueden ser personas, entes, informes, entre otros, son de quienes se va a realizar las interpretaciones y conclusiones del estudio, a quienes se les va a realizar las recomendaciones (Arias y Covinos, 2021).

### **3.4. Técnicas e instrumentos de recolección de datos:**

#### **Técnica**

Conforme a los objetivos del estudio, se consideró a la encuesta para poder realizar el levantamiento de la información, este tipo de técnica, es el que corresponde a los estudios del enfoque cuantitativo, se realiza cuando la población a estudiar es significativa, esta técnica consiste en un grupo de preguntas en relación a las variables estudiadas (Arias-Gonzales, 2020). Es una de las técnicas más usadas por los investigadores, por la precisión que se tiene de los resultados, mide por lo general la percepción de los elementos de una población determinada (López-Romo, 2018).

#### **Instrumento**

El cuestionario, de acuerdo a la técnica elegida, es la que corresponde para poder encontrar los datos necesarios para el desarrollo del estudio, consiste en preguntas conforme a los indicadores de las variables (Feria et al., 2020). Es una herramienta que consta de un conjunto de preguntas orientadas a los elementos de la población, son preguntas coherentes y ordenadas, guardando una secuencia dentro de la estructura de la investigación (Salatino, 2019).

#### **Validez**

Es por medio de juicio de especialistas, expertos en la materia, que dan su visto bueno o valor aceptable para poder ser aplicado a la muestra en estudio, estos pueden ser tres, quienes analizan el contenido, coherencia con las variables y dimensiones (Robles-Garrote & Del-Carmen, 2015).

#### **Confiabilidad del instrumento**

Es la medida de fiabilidad para el instrumento, que considera que el instrumento se

puede aplicar en otro momento y tener los mismos resultados, el mismo que se realizó con el Alfa de Cronbach, donde el valor fiable es de 0.7 a más (Ibarra-Piza et al., 2018).

### **3.5. Procedimientos**

En primer lugar, para poder determinar la orientación del estudio, se consideró la realidad problemática del entorno, para poder identificar las variables a estudiar y plantear la hipótesis del estudio, luego del cual, se realizó la identificación de los indicadores para poder elaborar/adaptar el instrumento, el mismo que sirvió para poder recoger la información, luego del cual se resolvieron los resultados y se realizó las conclusiones correspondientes a los objetivos que corresponden al estudio.

### **3.6. Método de análisis de datos**

Es deductivo descriptivo, puesto que los resultados van de lo general a lo particular, considerando una población importante, los resultados son aplicables para elementos en particular, los resultados consideran el componente descriptivo, puesto que se analizó los niveles de las variables, de la parte inferencial, se determinó en primer lugar la prueba de normalidad, con el que se identificó el estadístico para poder desarrollar la prueba de hipótesis, con el que se realizó las conclusiones de la investigación (Castellanos, 2017)..

### **3.7. Aspectos éticos**

Se tomó en consideración los elementos normativos institucionales, los que se utilizaron para poder desarrollar el estudio en armonía con lineamientos éticos y formales, además de tomar en consideración el principio de autonomía, el principio que vela que los participantes sean voluntarios, considerando que por ningún motivo se vea afectada su individualidad, que la participación en el estudio sea sin presión alguna y que ninguna pregunta sea obstáculo para poder continuar con el desarrollo de mismo, también se tomó en consideración el principio de beneficencia, puesto que los resultados serán compartidos con los interesados, los grupo de

interés, sin que de por medio exista una compensación económica, finalmente se tomó en consideración el principio de justicia, por lo que es necesario que los datos recopilados sean reservados, de tal manera que los datos del participante sean totalmente anónimos, los mismos que quedan resguardados por los investigadores, por otra parte también se tomó en cuenta, el respeto a la propiedad intelectual, el mismo que se respetó colocando las citas y las referencias correspondientes a cada autor.



## IV. RESULTADOS

### Análisis descriptivo

Los resultados en esta parte, analizan el nivel que tienen las variables en estudio, respecto a la apreciación de los encuestados, los que formaron parte de la muestra, en el que se puede analizar lo que se logró en el nivel de la variable y lo que falta para poder tener un nivel apropiado sobre los elementos objeto de estudio.

**Tabla 1**

*Nivel de los procesos logísticos, municipio de Santiago*

	Frecuencia	Porcentaje	Porcentaje válido	Porcentaje acumulado
Nivel bajo	10	21,7	21,7	21,7
Nivel medio	19	41,3	41,3	63,0
Nivel alto	17	37,0	37,0	100,0
Total	46	100,0	100,0	

**Figura 1**

*Nivel de los procesos logísticos, municipio de Santiago*

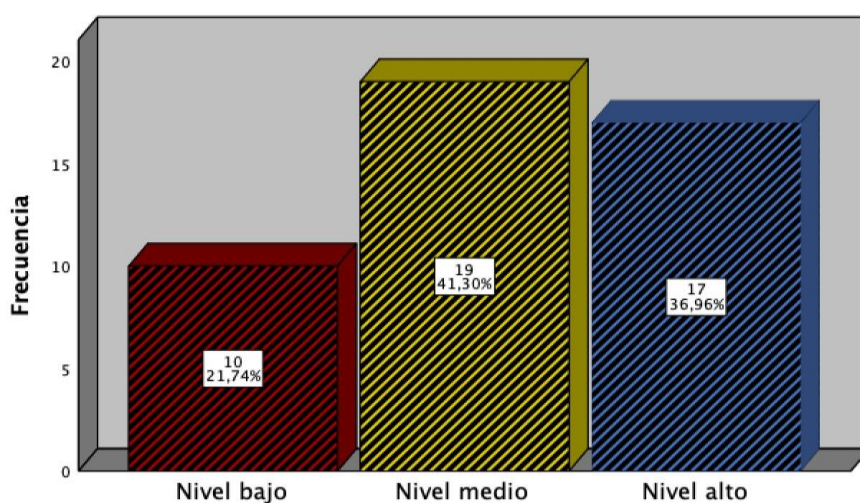

Interpretación: De lo que se muestra, el 37.0% de los colaboradores encuestados, consideran que el proceso logístico del municipio de Santiago, está en un nivel óptimo, en el que la programación de los bienes y de los servicios son los apropiados, la gestión de las adquisiciones es eficiente y se tiene una buena administración sobre los bienes, mientras que el 63% no tiene un nivel óptimo en el proceso logístico.

**Tabla 2**

*Nivel de la variable Ejecución presupuestal, municipio de Santiago.*

	Frecuencia	Porcentaje	Porcentaje válido	Porcentaje acumulado
Nivel bajo	8	17,4	17,4	17,4
Nivel medio	26	56,5	56,5	73,9
Nivel alto	12	26,1	26,1	100,0
Total	46	100,0	100,0	

**Figura 2**

Nivel de Ejecución presupuestal, municipio de Santiago

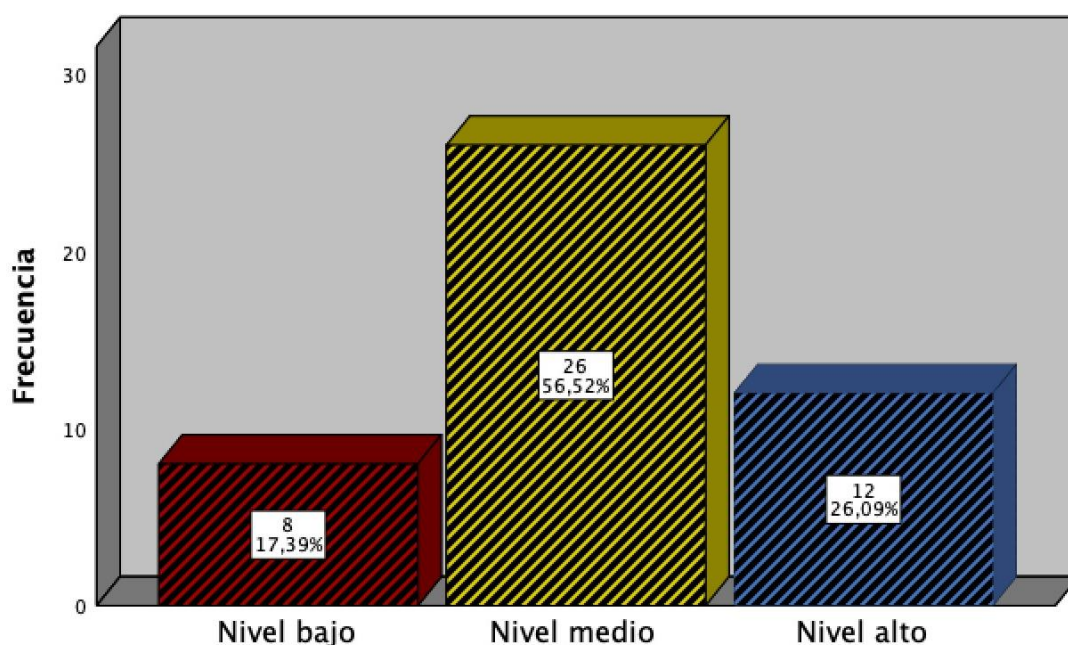

Interpretación: Sobre la figura y tabla que se muestra, el 73.9% de los participantes en el estudio por medio de la encuesta, consideran que, en lo que respecta al nivel de ejecución presupuestal, se está en un nivel bajo y medio, es decir que no se cumple lo programado, no se tiene la certificación presupuestal como se debería, lo mismo con los compromisos, el devengado y lo que se gira, por lo que se debe de mejorar en cada uno de estos aspectos para poder llegar a un nivel óptimo de la ejecución presupuestal, mientras que el 26.1% si considera que se tiene un nivel de ejecución presupuestal óptimo.

**Tabla 3**

*Tabla cruzada Proceso logístico\*Ejecución presupuestal*

			Ejecución presupuestal			Total
			N_bajo	N_medio	N_alto	
Proceso logístico	Nivel bajo	Recuento_	6	4	0	10
		%_total	13,0%	8,7%	0,0%	21,7%
	Nivel medio	Recuento_	2	17	0	19
		%_total	4,3%	37,0%	0,0%	41,3%
	Nivel alto	Recuento_	0	5	12	17
		%_total	0,0%	10,9%	26,1%	37,0%
Total		Recuento_	8	26	12	46
		%_total	17,4%	56,5%	26,1%	100,0%

**Figura 3**

*Tabla cruzada Proceso logístico\*Ejecución presupuestal*

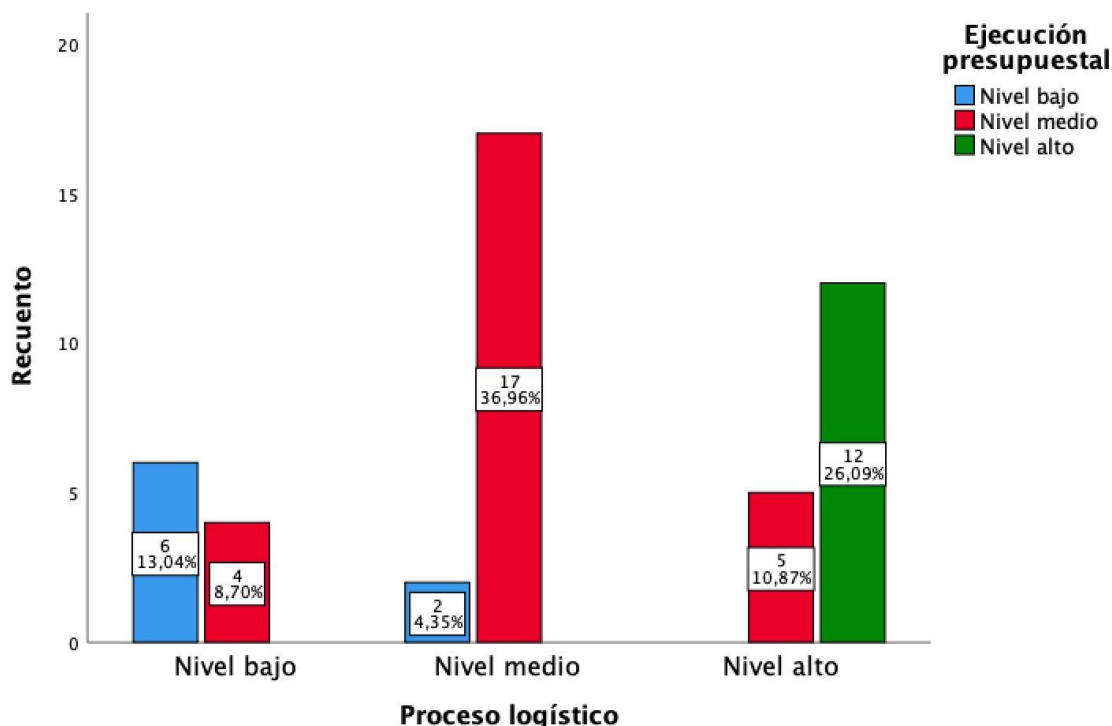

Interpretación: De los resultados mostrados, de la tabla cruzada por niveles, el 13% considera que se encuentra en un nivel bajo y nivel medio a la vez del proceso logístico y ejecución presupuestal, mientras que el 37% se encuentra en un nivel medio, es decir que el 50% no tiene un nivel óptimo del proceso logístico y de la ejecución presupuestal, por lo que se puede decir que entre variables existe una relación, en ese nivel.

## Análisis inferencial

En esta parte del estudio, se realiza el análisis de normalidad para demostrar si tiene o no normalidad en los datos, el que determina que estadístico se debe de utilizar para el análisis inferencial y poder resolver los objetivos del estudio y poder llegar a las conclusiones o probar la hipótesis.

## Prueba de normalidad

**Tabla 4**

*Análisis de normalidad de las variables proceso logístico y ejecución presupuestal*

	Shapiro-Wilk		
	Estadístico	gl	Sig.
Procesos logísticos	,971	46	,298
Ejecución presupuestal	,982	46	,699

**Figura 4**

Normalidad de los datos por la cercana linealidad

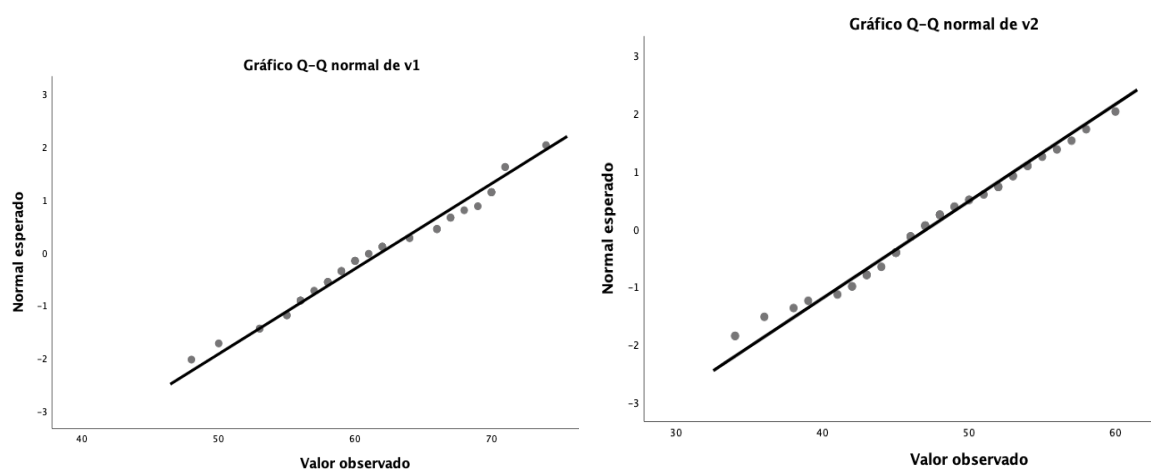

Interpretación:

De la tabla, se ve que el pvalor es .298 respecto al proceso logístico y de .699 para la ejecución presupuestal, por lo que se dice que tiene una distribución normal sobre los datos recolectados, como también se muestra en la figura, donde muestra la cercanía de los puntos sobre la línea, por lo tanto, se realizó el estudio con el estadístico de Pearson para el desarrollo del estudio en su parte inferencial.

**Resultado respecto al objetivo general:**

## Proceso logístico y su relación con la ejecución del presupuesto, Municipalidad Distrital de Santiago, 2023

**Tabla 5**

*Proceso logístico y su relación con la ejecución del presupuesto*

		Proceso logís- tico	Ejecución pre- supuestal
Proceso logís- tico	Correl._Pearson	1	,807**
	Sig.(bilat._)		,000
	N	46	46
Ejecución pre- supuestal	Correl._Pearson	,807**	1
	Sig.(bilat._)	,000	
	N	46	46

\*\* Correl.\_significativa, para el nivel 0,01 (bilat).

Interpretación:

De los resultados observados en la tabla, se tiene que el p valor, es =.000, inferior al .05, por lo que, en la resolución de la prueba de hipótesis, se puede decir que hay una relación significativa entre el proceso logístico con la ejecución presupuestal en la Municipalidad Distrital de Santiago, además, también se observa que el nivel o fuerza de correlación conforme a Pearson, es de 0.807, lo que tiene como significado de positiva y alta la correlación, lo que quiere decir que, cuanto mejor sea o más eficiente sea los procesos logísticos, donde la programación de bienes y servicios son los adecuados, en el que la gestión de las adquisiciones y administración de bienes son eficientes, por lo tanto la ejecución presupuestal tendrá mejores resultados, en lo que respecta a todo el proceso, lo programado, la certificación presupuestal, los compromisos y devengados tendrán mejores índices, lo que se reflejará en la calidad de ejecución del presupuesto en favor de la institución y sobre todo de la población.

## Resultado respecto al objetivo específico uno:

### Programación de bienes y su relación con la ejecución del presupuesto, Municipalidad Distrital de Santiago, 2023

**Tabla 6**

*Programación de bienes y su relación con la ejecución del presupuesto*

		Programación de bienes	Ejecución presupuestal
Programación de bienes	Correl._Pearson	1	,345**
	Sig.(bilat._)		
	N	46	46
Ejecución presupuestal	Correl._Pearson	,345**	1
	Sig.(bilat._)	,019	
	N	46	46

\*\* Correl\_significativa, para el nivel 0,05 (bilat).

#### Interpretación:

Según se observa en la tabla, se tiene que el p valor, es de .019, valor inferior al .05, por lo que, en la resolución de la prueba de hipótesis, se puede decir que hay una relación significativa entre la programación de bienes con la ejecución del presupuesto, Municipalidad Distrital de Santiago, además, también se observa que el nivel o fuerza de correlación conforme a Pearson, es de 0.345, lo que tiene como significado, es positiva baja la correlación, lo que quiere decir que, cuanto mejor sea o más eficiente sea la programación de los bienes, con el cuadro de necesidades coherentes, el planeamiento integrado en los plazos establecidos y con información técnica analizada, dentro de la programación multianual, por lo tanto la ejecución presupuestal tendrá mejores resultados, en lo que respecta a todo el proceso, lo programado, la certificación presupuestal, los compromisos y devengados tendrán mejores índices, lo que se verá reflejado en la calidad de ejecución de lo presupuestado en favor de la institución y sobre todo de la población, todo ello en el nivel determinado en la correlación.

## Resultado respecto al objetivo específico dos:

### Gestión de adquisiciones y su relación con la ejecución del presupuesto, Municipalidad Distrital de Santiago, 2023

Tabla 7

*Gestión de adquisiciones y su relación con la ejecución del presupuesto*

		Gestión de adquisiciones	Ejecución presupuestal
Gestión de adquisiciones	Correl._Pearson	1	,700**
	Sig.(bilat._)		
	N	46	46
Ejecución presupuestal	Correl._Pearson	,700**	1
	Sig.(bilat._)	,000	
	N	46	46

\*\* Correl\_significativa, para el nivel 0,01 (bilat).

#### Interpretación:

Según los resultados mostrados, se tiene que el p valor, es de .000, inferior a .05, por lo que, en la resolución de la prueba de hipótesis, se puede decir que hay una relación significativa entre la gestión de adquisiciones con la ejecución del presupuesto, Municipalidad Distrital de Santiago, por otra parte, también se observa que el nivel o fuerza de correlación conforme a Pearson, es de 0.700, lo que tiene como significado, es positiva alta la correlación, lo que quiere decir que, cuanto mejor sea o más eficiente sea la gestión de adquisiciones, considerando el plan anual de contrataciones, todos los requerimientos cotejados, con el estudio de mercado correspondiente, la disponibilidad presupuestal apropiada, todo conforme con las órdenes de compra y/o servicios, los ingresos físicos de bienes apropiados, con una buena percepción del servicio, por lo tanto la ejecución presupuestal tendrá mejores resultados, en lo que respecta a todo el proceso, lo programado, la certificación presupuestal, los compromisos y devengados tendrán mejores índices, lo que se reflejará en la calidad de ejecución de lo presupuestado en favor de la institución y sobre todo de la población.

## Resultado respecto al objetivo específico tres:

### Administración de bienes y su relación con la ejecución del presupuesto, Municipalidad Distrital de Santiago, 2023

**Tabla 8**

*Administración de bienes y su relación con la ejecución del presupuesto*

		Administración de bienes	Ejecución presupuestal
Administración de bienes	Correl._Pearson	1	,797**
	Sig.(bilat._)		
	N	46	46
Ejecución presupuestal	Correl._Pearson	,797**	1
	Sig.(bilat._)	,000	
	N	46	46

\*\* Correl\_significativa, para el nivel 0,01 (bilat).

#### Interpretación:

Conforme a los resultados, se tiene que el p valor, es de .000, menor a .05, por lo que, en la resolución de la prueba de hipótesis, se puede decir que hay una relación significativa entre la administración de bienes con la ejecución del presupuesto, Municipalidad Distrital de Santiago, por otra parte, también se observa que el nivel o fuerza de correlación conforme a Pearson, es de 0.797, lo que tiene como significado, es positiva alta la correlación, lo que quiere decir que, cuanto mejor sea o más eficiente sea la administración de los bienes, en el que el almacenamiento de bienes son los más adecuados, la distribución de bienes son eficientes, como también, la conservación y mantenimiento de los bienes son permanentes, en el que se tiene disponibilidad, por lo tanto la ejecución presupuestal tendrá mejores resultados, en lo que respecta a todo el proceso, lo programado, la certificación presupuestal, los compromisos y devengados tendrán mejores índices, lo que se refleja en la calidad de ejecución del presupuesto en favor de la institución y sobre todo de la población.



## V. DISCUSIÓN

Del resultado que corresponde al objetivo del estudio, se tiene que el p valor, fue  $=.000$ , por lo que, en la resolución de la prueba de hipótesis, se puede decir que hay una relación significativa entre el proceso logístico con la ejecución presupuestal en la Municipalidad Distrital de Santiago, el nivel de correlación de Pearson, fue  $=.807$ , siendo de nivel, positiva y alta la correlación, cuanto mejor sea o más eficiente sea los procesos logísticos, donde la programación de bienes y servicios son los adecuados, en el que la gestión de las adquisiciones y administración de bienes son eficientes, por lo tanto la ejecución presupuestal tendrá mejores resultados, en lo que respecta a todo el proceso, lo programado, la certificación presupuestal, los compromisos y devengados tendrán mejores índices, lo que se refleja en la calidad de ejecución del presupuesto en favor de la institución y sobre todo de la población, este resultado tiene cierta semejanza, con el estudio de Masaquiza et al. (2020), estudio en el que tiene como propósito, evaluar el nivel que se tiene sobre la ejecución presupuestaria, en una institución del sector educación, Ecuador 2018, en el que se tuvo como resultados, un nivel sobre la ejecución presupuestal del 96%, por lo que se muestra que no se ejecutó el total de lo que fue presupuestado, por otra parte, se tiene que hay sectores que solo tienen el 83% de ejecución, por lo que el nivel no es bueno, considerando que no existe un clima en el entorno laboral bueno, el control sobre la logística, entre otros elementos no son los apropiadas. Se concluye, sobre la ejecución del presupuesto fue buena pero no lo que se esperaba, ya que no se ejecutó la totalidad por la falta de gestión y toma de decisiones oportunas, por otra parte, según el estudio de Quintero y Sotomayor (2018), estudio en el que se desarrolla el diseño de una propuesta en la mejora de los procesos logísticos, caso de una empresa de transporte y logística, Ecuador, en el que sus resultados muestran que el principal problema que tiene es el retraso, con un 68%, problema que es común en el proceso logístico, por otra parte, se tiene que no cuentan con un manual de procesos que les permita tener mayor eficiencia en el desempeño y cumplimiento de sus objetivos. Se concluye que la gestión logística tiene un nivel medio, por lo que no se cumplen con los requerimientos que los clientes tienen como expectativa, además tiene correspondencia con la base teórica de proceso logístico, según Ventura (2017), considera que es un elemento del área

administrativa clave para un desempeño eficiente de la institución, con la responsabilidad de administrar la adquisición de bienes y servicios que corresponden a un periodo, el proceso se inicia desde que se realizan los pedidos de bienes o servicios, hasta la culminación o finalización de la obra o gestión de adquisición, por lo que buenos procesos en la parte logística, permite que se ejecuten de manera oportuna el presupuesto.

Sobre el resultado que corresponde al primer objetivo específico, se tiene que el p valor, fue  $=.019$ , en la resolución de la prueba de hipótesis, se puede decir que hay una relación significativa entre la programación de bienes con la ejecución presupuestal en la Municipalidad Distrital de Santiago, el nivel de correlación de Pearson, fue  $=.345$ , siendo de nivel, positiva y baja la correlación, cuanto más eficiente sea la programación de los bienes, con el cuadro de necesidades coherentes, el planeamiento integrado en los plazos establecidos y con información técnica analizada, dentro de la programación multianual, por lo tanto la ejecución presupuestal tendrá mejores resultados, en lo que respecta a todo el proceso, lo programado, la certificación presupuestal, los compromisos y devengados tendrán mejores índices, lo que se verá reflejado en la calidad de ejecución de lo presupuestado en favor de la institución y sobre todo de la población, todo ello en el nivel determinado en la correlación, estos resultados son corroborados con el de Rosero (2017), estudio en el que propone un modelo de mejora del proceso logístico para la optimización de las operaciones, Ecuador, donde sus resultados muestran que, existen fallas en el proceso logístico, debido a la duplicación de funciones, no se tiene definido con claridad las funciones que le corresponden a cada responsable dentro del proceso en la logística, lo que ocasiona que no se tenga un cumplimiento de las actividades programadas en las adquisiciones de los bienes y servicios, como es el caso de contar con un cuadro de necesidades permanente y actualizado, por lo que concluye que el proceso de la logística en la empresa tiene relevancia en la ejecución de las operaciones principales de la empresa, por lo que es necesario hacer la reestructuración del área, también, se compara con la base teórica de programación de bienes y servicios, donde según el MEF (2020), es la que permite administrar y tener el control del cuadro de las necesidades que se tiene como requerimiento dentro de un periodo dado, lo que hace oportuno el cumplimiento de lo que se presupuesta.

Referente al resultado que corresponde al segundo objetivo específico, se tiene que el p valor, fue =.000, por la resolución de la prueba de hipótesis, se puede decir que hay una relación significativa entre la gestión de adquisiciones con la ejecución del presupuesto, Municipalidad Distrital de Santiago, el nivel de correlación de Pearson, fue =.700, siendo de nivel, positiva alta la correlación, cuanto mejor sea la gestión de adquisiciones, considerando el plan anual de contrataciones, todos los requerimientos cotejados, con el estudio de mercado correspondiente, la disponibilidad presupuestal apropiada, todo conforme con las órdenes de compra y/o servicios, los ingresos físicos de bienes apropiados, con una buena percepción del servicio, por lo tanto la ejecución presupuestal tendrá mejores resultados, en lo que respecta a todo el proceso, lo programado, la certificación presupuestal, los compromisos y devengados tendrán mejores índices, lo que se refleja en la calidad de ejecución de lo presupuestado en favor de la institución y sobre todo de la población, estos resultados tienen semejanza con el estudio de Ordemar y Gálvez (2020), estudio con el propósito de analizar los factores que intervienen en la ejecución del presupuesto, caso del Hospital Regional Lambayeque, en el que los resultados, muestran que el nivel de ejecución es medio, de 3,444, principalmente por un aspecto documentario, dentro del proceso de adquisición de los bienes, lo que hace que no se tenga el resultado previsto, por las deficiencias en el proceso administrativo, lo que hace difícil la ejecución del presupuesto de los gastos. Conclusiones, el nivel de intervención como factores en la ejecución del presupuesto es medio, lo que hace difícil que las actividades se puedan dar cumplimiento en los tiempos previstos, además, se corrobora con la teoría de gestión de las adquisiciones, según Paricahua-Laura (2022), es la que considera la evaluación, selección para poder realizar la compra, teniendo en cuenta las condiciones y formas de pago con el proveedor del bien o servicio, proceso que permite no tener inconvenientes con el abastecimiento y poder ejecutar el presupuesto en los tiempos requeridos.

Considerando el resultado que corresponde al tercer objetivo específico, se tiene que el p valor, fue =.000, por la resolución de la prueba de hipótesis, se puede decir que hay una relación significativa entre la administración de bienes con la ejecución del presupuesto, Municipalidad Distrital de Santiago, el nivel de correlación de Pearson, fue =.797, siendo de nivel, positiva alta la correlación, cuanto me-

Por sea la administración de los bienes, con el almacenamiento de bienes adecuados, la distribución de bienes son eficientes, la conservación y mantenimiento de los bienes son permanentes, en el que se tiene disponibilidad, por lo tanto la ejecución presupuestal tendrá mejores resultados, en lo que respecta a todo el proceso, lo programado, la certificación presupuestal, los compromisos y devengados tendrán mejores índices, lo que se refleja en la calidad de ejecución del presupuesto en favor de la institución y sobre todo de la población, estos resultados se asemejan al de Ríos (2023), estudio sobre gestión logística y la ejecución del presupuesto, caso de una entidad pública en Lima, con resultados, donde se muestra que el 43% considera que se tiene un nivel regular sobre la gestión logística, 48% sostiene que la ejecución presupuestal está en un nivel regular, el p valor determinado fue menor al 5% y el nivel de correlación del 52%, entre la administración de los bienes de la gestión logística con la ejecución sobre el presupuesto del organismo, también, se contrasta con la teoría, sobre administración de bienes, según Pinheiro-de-Lima et al. (2017), se considera al proceso por el que se tiene el control sobre el bien adquirido, tomando en cuenta los medios necesarios para que llegue el bien al almacén y como es que este llegue a su destino final, como puede ser el área que lo requiere, por lo tanto, al tener este proceso bien establecido, la ejecución sobre lo que se tiene programado y presupuestado, sería oportuno.

## VI. CONCLUSIONES

**6.1.** Se puede concluir que, hay una relación significativa entre el proceso logístico con la ejecución del presupuesto, Municipalidad Distrital de Santiago, siendo además la correlación, positiva y alta, puesto que se tiene que el p valor, fue de .000, menor a .05, el nivel o fuerza de correlación conforme a Pearson, fue de 0.807, cuanto más eficiente sea los procesos logísticos, en su programación de bienes y servicios, la gestión de las adquisiciones, entonces, la ejecución presupuestal tendrá mejores resultados, en el proceso, lo programado, la certificación presupuestal, los compromisos y devengados.

**6.2.** Se llegó a concluir que, hay una relación significativa de la programación de bienes y servicios con la ejecución presupuestal, Municipalidad Distrital de Santiago, siendo además la correlación, positiva y baja, puesto que se tiene que el p valor, fue de 0.019 (menor a 0.05), el nivel o fuerza de correlación conforme a Pearson, fue de 0.345, cuanto más eficiente sea la programación de los bienes, con el cuadro de necesidades coherentes, el planeamiento integrado en los plazos establecidos y con información técnica analizada, dentro de la programación, entonces, la ejecución presupuestal tendrá mejores resultados, en el proceso, lo programado, la certificación presupuestal, los compromisos y devengados.

**6.3.** Se concluye que, hay una relación importante entre la gestión de adquisiciones con la ejecución del presupuesto, Municipalidad Distrital de Santiago, siendo además la correlación, positiva y alta, puesto que se tiene un p valor de .000, inferior a .05, el nivel o fuerza de correlación conforme a Pearson, fue de 0.700, cuanto mejor sea la gestión de adquisiciones, el plan anual de contrataciones, todos los requerimientos cotejados, con el estudio de mercado correspondiente, entonces, la ejecución presupuestal tendrá mejores resultados, en el proceso, lo programado, la certificación presupuestal, los compromisos y devengados de la entidad.

**6.4.** Se pudo concluir que, hay una relación significativa entre la administración de bienes con la ejecución presupuestal, Municipalidad Distrital de Santiago, siendo además la correlación, positiva y alta, puesto que se tiene que el p valor, fue .000, inferior a .05, el nivel o fuerza de correlación conforme a Pearson, fue de 0.797, cuanto mejor sea la administración de los bienes, el almacenamiento de bienes adecuados, la distribución son eficientes, la conservación y mantenimiento de los

bienes son permanentes, entonces, la ejecución presupuestal tendrá mejores resultados, en el proceso, lo programado, la certificación presupuestal, los compromisos y devengados de la entidad.

## **VII. RECOMENDACIONES**

**7.1.** Se tiene como recomendación, para el alcalde del municipio de Santiago, realizar una evaluación de la estructura organizacional del área de logística, considerando las capacidades de cada personal para el puesto, con el objetivo que se puedan realizar las actividades claves para que el área se gestione de manera eficiente, teniendo principal atención a las adquisiciones, para que el proceso de ejecución presupuestal cumpla los objetivos institucionales.

**7.2.** Se considera como recomendación a los responsables del área de gestión logística, Municipalidad de Santiago, en lo que respecta a la programación de los bienes y servicios, establecer dentro de los plazos previstos el cuadro de necesidades, considerando el planeamiento que se realiza de forma integral como parte del programa multianual de la institución, para que se pueda tener un elemento de evaluación y se realicen las actividades para el logro de los objetivos institucionales.

**7.3.** Se tiene como recomendación a los responsables del área de gestión logística, Municipalidad de Santiago, tener un plan para las contrataciones, considerando un análisis del mercado para poder tener las mejores condiciones y que se ajuste a los presupuestos que corresponden a las partidas, además de realizar los procedimientos establecidos según corresponde hasta el ingreso del bien por parte del proveedor o el cumplimiento del servicio.

**7.4.** Se considera como recomendación a los responsables del área de gestión logística, Municipalidad de Santiago, tener mayor cuidado sobre la distribución de los bienes, de acuerdo con los pedidos programados, todo que sea registrado por medio de los sistemas de logística, como también, realizar un plan para la conservación y mantenimiento de los bienes, los que, por su naturaleza, en muchos casos tienen un tratamiento especial.

## REFERENCIAS

- Arias Gómez, J., Villasís Keever, M. Á., & Miranda Novales, M. G. (2016). metodología de la investigación. *Revista Alergia México*, 63, 201–206. [www.nietoeditores.com.mx](http://www.nietoeditores.com.mx)
- Arias Gonzales, J. (2020). Técnicas e instrumentos de investigación científica. Enfoques Consulting EIRL. <http://hdl.handle.net/20.500.12390/2238>
- Arias Gonzáles, J. y Covinos Gallardo, M. (2021). Diseño y metodología de la investigación. Enfoques Consulting EIRL. ISBN: 978-612-48444-2-3 <http://hdl.handle.net/20.500.12390/2260>
- Baca-Tavira, Norma, & Herrera-Tapia, Francisco. (2016). Proyectos sociales. Notas sobre su diseño y gestión en territorios rurales. *Convergencia*, 23(72), 69-87. [http://www.scielo.org.mx/scielo.php?script=sci\\_arttext&pid=S1405-14352016000300069&lng=es&tlng=es](http://www.scielo.org.mx/scielo.php?script=sci_arttext&pid=S1405-14352016000300069&lng=es&tlng=es).
- Bhome, S., Jha, N., Chandwani, V., Lier, S., Desai, S., & Koshti, S. (2013). *Research methodology*, Himalaya Publishing House. <https://www.drnishikantjha.com/papersCollection/Research%20Methodology%20.pdf>
- Casteel, A., & Bridier, N. L. (2021). Describing populations and samples in doctoral student research. *International Journal of Doctoral Studies*, 16, 339-362. <https://doi.org/10.28945/4766>
- Castellanos, B. J. (2017). El uso de los métodos deductivo e inductivo para aumentar la eficiencia del procesamiento de adquisición de evidencias digitales. Pontificia Universidad Javeriana, Colombia.
- Directiva N° 0007-2020-EF/50.01. (2020). Directiva para la Ejecución Presupuestaria, así como sus Anexos, Modelos y Ficha y otras disposiciones. Obtenido de <https://busquedas.elperuano.pe/normaslegales/aprueban-la-directiva-no0007-2020-ef5001-directiva-para-resolucion-directoral-no-0034-2020-ef5001-1916350-1/>



- Feria, Matilla & Mantecón (2020). La entrevista y la encuesta: ¿métodos o técnicas de indagación empírica? *Didasc@lia: Didáctica y educación*. 11(3), 62–79. ISSN 2224-2643.
- Garay, A. (2017). *Logística: Conocimientos, habilidades y actitudes*. Editorial Ebook Central. <https://e-libro.net/libros/libro.aspx?idlibro=29199>
- Hernández-Sampieri, R. & Mendoza, C. (2018). *Metodología de la investigación: Las rutas cuantitativa, cualitativa y mixta*. Universidad de Celaya. McGraw Hill, México. [http://www.biblioteca.cij.gob.mx/Archivos/Materiales\\_de\\_consulta/Drogas\\_de\\_Abuso/Articulos/SampieriLasRutas.pdf](http://www.biblioteca.cij.gob.mx/Archivos/Materiales_de_consulta/Drogas_de_Abuso/Articulos/SampieriLasRutas.pdf)
- Ibarra-Piza, S., Segredo-Santamaría, S., Juárez-Hernández, L. & Tobón, S. (2018). Estudio de validez de contenido y confiabilidad de un instrumento para evaluar la metodología socioformativa en el diseño de cursos. *Revista Espacios*, 39(53). <https://www.revistaespacios.com/cited2017/cited2017-24.pdf>
- Ignacio, F. (2016). *Manual de administración pública*. <https://e-libro.net/libros/libro.aspx?idlibro=34705>
- Kaur, V. (2019). *Research Methodology*. En *Knowledge-Based Dynamic Capabilities* (pp. 77–112). Springer International Publishing. [https://doi.org/10.1007/978-3-030-21649-8\\_3](https://doi.org/10.1007/978-3-030-21649-8_3)
- Masaquiza, T., Palacios, A., & Moreno, K. (2020). *Gestión Administrativa y ejecución presupuestaria de la Coordinación Zonal de Educación - Zona 3*. , 7(3), 51–64. <https://doi.org/10.35290/rcui.v7n3.2020.305>
- Ministerio de Economía y Finanzas – MEF (2020). *Sistema Integrado de Gestión Administrativa del Ministerio de Economía y Finanzas SIGA – MEF*. [https://mef.gob.pe/contenidos/doc\\_siga/manuales/modulo\\_logistica/Manual\\_usuario/MU\\_modulo\\_logistica\\_tablas.pdf](https://mef.gob.pe/contenidos/doc_siga/manuales/modulo_logistica/Manual_usuario/MU_modulo_logistica_tablas.pdf)
- López Romo Heriberto (2018). *Metodología de la Encuesta. Técnicas de investigación en sociedad, cultura y comunicación*. Ed. Addison Wesley Longman. México. ISBN: 968-444-262-9. <https://dialnet.unirioja.es/servlet/libro?codigo=2049>

- Ordemar, P. & Gálvez, N. (2020) Factores intervinientes para la ejecución del presupuesto de donaciones y transferencias en el Hospital Regional Lambayeque –Perú. *Rev. cuerpo méd. HNAAA* 13(1) 61-63. <http://www.scielo.org.pe/pdf/rcmhnaaa/v13n1/2227-4731-rcmhnaaa-13-01-61.pdf>
- Ospina, M. & Sanabriel, P. (2017). Marco general de análisis de la formación logística en Colombia. *Rev. Cient. Gen. José María Córdova* 15(19), 237-267. DOI: <http://dx.doi.org/10.21830/19006586.80>
- Paricahua Laura, Helen Rossi. (2022). Gestión logística y su relación con la rentabilidad de empresas constructoras en la provincia de San Román, Puno. *Quipukamayoc*, 30(62), 67-75. Epub 30 de junio de 2022. <https://dx.doi.org/10.15381/quipu.v30i62.22179>
- Peñaloza-Vassallo, K, Gutiérrez-Aguado, A, & Prado-Fernández, M. (2017). Evaluaciones de diseño y ejecución presupuestal, un instrumento del presupuesto por resultados: algunas experiencias aplicadas en salud. *Revista Peruana de Medicina Experimental y Salud Publica*, 34(3), 521-527. <https://dx.doi.org/10.17843/rpmesp.2017.343.3074>
- Pinheiro de Lima, Orlem, Breval Santiago, Sandro, Rodríguez Taboada, Carlos Manuel, & Follmann, Neimar. (2017). Una nueva definición de la logística interna y forma de evaluar la misma. *Ingeniare. Revista chilena de ingeniería*, 25(2), 264-276. <https://dx.doi.org/10.4067/S0718-33052017000200264>
- Quintero Caicedo, A. K., & Sotomayor Sellan, J. M. (2018). Propuesta de mejora del proceso logístico de la empresa Tramacoexpress Cía.Ltda del cantón Durán. [Tesis de Licenciatura, Universidad de Gauyaquil, Ecuador]. <http://repositorio.ug.edu.ec/handle/redug/28590>
- Ríos, Alida (2023), Gestión logística en la ejecución presupuestal de un organismo administrador de bienes en la ciudad de Lima, 2023. [Tesis de pre grado, Universidad César Vallejos]. <https://hdl.handle.net/20.500.12692/121818>
- Robles Garrote, P., & del Carmen Rojas, M. (2015). La validación por juicio de expertos: dos investigaciones cualitativas en Lingüística aplicada. NEBRIJA.

<https://www.nebrija.com/revista-linguistica/la-validacion-por-juicio-de-expertos-dos-investigaciones-cualitativas-en-linguistica-aplicada.html>

Rodríguez Medina, Guillermo, Vílchez, Gil, & Urdaneta Espinosa, Armando. (2006). Factores clave de éxito en la gestión presupuestaria del sector pastas alimenticias en la región zuliana\*. *Revista Venezolana de Gerencia*, 11(35), 385-402. [http://ve.scielo.org/scielo.php?script=sci\\_arttext&pid=S1315-99842006000300004&lng=es&tlng=es](http://ve.scielo.org/scielo.php?script=sci_arttext&pid=S1315-99842006000300004&lng=es&tlng=es).

Rosero Páramo, D. A. (2017). Propuesta de diseño del proceso logístico para la empresa Schlumberger del Ecuador, con el fin de optimizar sus operaciones. Quito. [Tesis de maestría, Universidad Internacional del Ecuador]. <http://repositorio.uide.edu.ec/handle/37000/2079>

Ruiz Correa, S., Delgado Bardales, J. M., Ruiz Correa, J., Olivas Salazar, H., & Enríquez Calderón, R. A. (2020). Control interno para mejorar las contrataciones del área de logística, Unidad de Gestión Educativa Local San Martín 2020. *Ciencia Latina Revista Científica Multidisciplinar*, 4(2), 936-954. [https://doi.org/10.37811/cl\\_rcm.v4i2.132](https://doi.org/10.37811/cl_rcm.v4i2.132)

Salatino, D. R. (2019). Fundamentals of a new research method. *International journal of research and methodology in social science*. 5(1). 52-73. <https://doi.org/10.5281/ZENODO.2667469>

Sánchez, H., Reyes, C. y Mejía, K. (2018). Manual de Términos en Investigación. Primera Edición, Bussiness Support Aneth S.R.L. ISBN N° 978-612-47351-4-1. <https://www.urp.edu.pe/pdf/id/13350/n/libro-manual-de-terminos-en-investigacion.pdf>

Vara, A. (2015). 7 pasos para elaborar tesis. Cómo elaborar y asesorar una tesis para Ciencias Administrativas, Finanzas, Ciencias Sociales y Humanidades. Lima: Empresa Editora Macro EIRL. ISBN N." 978-612-304-311-7

Vargas, J., Alberto & Zavaleta, W. (2020). La gestión del presupuesto por resultados y la calidad del gasto en gobiernos locales. *Visión de futuro*, 24(2) <https://dx.doi.org/https://doi.org/10.36995/j.visiondefuturo.2020.24.02.002.e>

s

Yactayo Chávez, E. L. (2019). La ejecución presupuestal de ESSALUD del Perú como un instrumento de gestión. *Pensamiento crítico*, 24(1), 103–120. <https://doi.org/10.15381/pc.v24i1.16561>

## ANEXOS

### Anexo 1: Matriz de operacionalización

Variables	Definición conceptual	Definición operacional	Dimensiones	Indicadores	Escala de medición
Proceso logístico	Elemento del área administrativa clave para el buen funcionamiento de la institución, con la responsabilidad de administrar la adquisición de los bienes y servicios dentro de un periodo determinado, el proceso se inicia desde que se realizan los pedidos de bienes o servicios, hasta la culminación o finalización de la obra o gestión de adquisición, los mismos que son considerados como bienes primarios para la institución, además el proceso consta de la programación, gestión de adquisición y administración del bien (Ventura, 2017)	Para el desarrollo de la investigación, se aplicó el instrumento cuestionario con una escala de Likert para analizar la variable proceso logístico y cada una de sus dimensiones y correspondientes indicadores, luego obtuvo los resultados por medio de tablas, con lo que se concluyó y recomendó a la institución conforme a los resultados obtenidos.	Programación de Bienes y servicios	Cuadro de necesidades Planeamiento Integrado Programación Multianual	Ordinal
			Gestión de Adquisiciones	Plan Anual de Contrataciones Requerimientos Indagación de mercado Disponibilidad presupuestal Orden de Compra y/o Servicios Notificación al proveedor Ingreso físico del bien Percepción del Servicio	
			Administración de bienes	Almacenamiento de bienes Distribución de bienes Conservación y mant. Bs. Disposición final	
Ejecución presupuestal	Está, tiene relación directa con el gasto del estados, dentro de la gestión pública, que tiene que ver con el poder reconocer cada una de las atenciones que se tiene como obligación, que tienen que estar en el rubro de presupuestado, para que se pueda financiar muchos de los servicios y también las acciones y actividades de la administración pública, el mismo que desarrolla cada una de las entidades públicas, además, se mide cada uno de los resultados de la ejecución, con el propósito de poder otorgar un crédito dentro del presupuesto mayor al periodo anterior, previa autorización (Directiva N°0007-2020-EF/50.01, 2020)	En la operacionalización de variables, para el desarrollo del estudio, se aplicó el instrumento cuestionario con una escala de Likert para analizar la variable proceso logístico y cada una de sus dimensiones y correspondientes indicadores, luego obtuvo los resultados por medio de tablas, con lo que se concluyó y recomendó a la institución conforme a los resultados obtenidos.	Certificación presupuestal	Clasificadores de gasto Créditos presupuestarios Asignación de Programación de Compro. Anuales - PCA Modificaciones o anulaciones Presupuestarias	Ordinal
			Compromiso	Trámites legalmente establecidos Registro del compromiso	
			Devengado	Conformidad de recepción Bs Conformidad de la prestación del servicio Acreditación documental ante el órgano competente	
			Girado	Trámites legalmente establecidos Cancelación total o parcial Conciliación entre lo girado y devengado	

## Anexo 2: Matriz de consistencia

**Título:** “Proceso logístico y ejecución presupuestal en la Municipalidad Distrital de Santiago, 2023”.

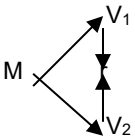
Formulación del problema	Objetivos	Hipótesis	Técnica e Instrumentos											
<p><b>Problema general:</b> ¿Cómo es la relación del proceso logístico con la ejecución presupuestal en la Municipalidad Distrital de Santiago, 2023?</p> <p><b>Problemas específicos:</b> ¿Cómo es la relación de la programación de bienes y servicios con la ejecución presupuestal en la Municipalidad Distrital de Santiago, 2023? ¿Cómo es la relación de la gestión de adquisiciones con la ejecución presupuestal en la Municipalidad Distrital de Santiago, 2023? ¿Cómo es la relación de la administración de bienes con la ejecución presupuestal en la Municipalidad Distrital de Santiago, 2023?</p>	<p><b>Objetivo general:</b> Determinar la relación entre el proceso logístico con la ejecución presupuestal en la Municipalidad Distrital de Santiago, 2023.</p> <p><b>Objetivos específicos:</b> Determinar la relación entre la programación de bienes y servicios con la ejecución presupuestal en la Municipalidad Distrital de Santiago, 2023. Determinar la relación entre la gestión de adquisiciones con la ejecución presupuestal en la Municipalidad Distrital de Santiago, 2023. Determinar la relación entre la administración de bienes con la ejecución presupuestal en la Municipalidad Distrital de Santiago, 2023.</p>	<p><b>Hipótesis general:</b> Existe una relación significativa entre el proceso logístico con la ejecución presupuestal en la Municipalidad Distrital de Santiago, 2023.</p> <p><b>Hipótesis específicas:</b> Existe una relación significativa entre la programación de bienes y servicios con la ejecución presupuestal en la Municipalidad Distrital de Santiago, 2023. Existe una relación significativa entre la gestión de adquisiciones con la ejecución presupuestal en la Municipalidad Distrital de Santiago, 2023. Existe una relación significativa entre la ejecución presupuestal con la ejecución presupuestal en la Municipalidad Distrital de Santiago, 2023.</p>	<p><b>Técnica</b> Encuesta</p>											
<p>Diseño de investigación</p>	<p>Población y muestra</p>	<p>Variables y dimensiones</p>												
<p>Diseño de investigación. no experimental de corte transaccional</p>  <p>Donde: M = Muestra V1= Proceso logístico V2= Ejecución presupuestal r = Relación entre variables</p>	<p><b>Población:</b> Trabajadores de la municipalidad que, que están laborando en el periodo 2023 a tiempo completo. 85</p> <p><b>Muestra:</b> Son 46 colaboradores de la municipalidad que tiene relación directa e indirecta con la gestión logística y la ejecución presupuestal</p> <p><b>Muestreo:</b> Es no probabilístico por conveniencia, puesto que se determinó el número por el conocimiento que se tiene de las variables.</p>	<table border="1"> <thead> <tr> <th data-bbox="1357 991 1536 1023">Variables</th> <th data-bbox="1536 991 1805 1023">Dimensiones</th> </tr> </thead> <tbody> <tr> <td data-bbox="1357 1023 1536 1198" rowspan="3">Proceso logístico</td> <td data-bbox="1536 1023 1805 1078">Programación de Bienes y servicios</td> </tr> <tr> <td data-bbox="1536 1078 1805 1134">Gestión de Adquisiciones</td> </tr> <tr> <td data-bbox="1536 1134 1805 1190">Administración de bienes</td> </tr> <tr> <td data-bbox="1357 1190 1536 1356" rowspan="4">Ejecución presupuestal</td> <td data-bbox="1536 1190 1805 1246">Certificación presupuestal</td> </tr> <tr> <td data-bbox="1536 1246 1805 1302">Compromiso</td> </tr> <tr> <td data-bbox="1536 1302 1805 1358">Devengado</td> </tr> <tr> <td data-bbox="1536 1358 1805 1414">Girado</td> </tr> </tbody> </table>	Variables	Dimensiones	Proceso logístico	Programación de Bienes y servicios	Gestión de Adquisiciones	Administración de bienes	Ejecución presupuestal	Certificación presupuestal	Compromiso	Devengado	Girado	<p><b>Instrumentos</b> Cuestionario</p>
Variables	Dimensiones													
Proceso logístico	Programación de Bienes y servicios													
	Gestión de Adquisiciones													
	Administración de bienes													
Ejecución presupuestal	Certificación presupuestal													
	Compromiso													
	Devengado													
	Girado													

### Anexo 3: Instrumento de recolección de datos

#### Questionario – Proceso logístico

Estimado(a) participante, el presente cuestionario tiene como propósito Determinar la relación entre el proceso logístico con la ejecución presupuestal en la Municipalidad Distrital de Santiago, 2023, como también el poder describir la variable proceso logístico, por lo que se le pide su participación, contestando cada una de las preguntas de manera veraz, de acuerdo al conocimiento del mismo, además, consideramos que al iniciar el desarrollo del cuestionario, se considera que acepta de manera voluntaria participar del estudio.

Muchas gracias por su colaboración.

Las alternativas para responder las preguntas del cuestionario son las siguientes:

[1] Nunca; [2] Casi nunca; [3] A veces; [4] Casi siempre; [5] Siempre

Nº	Programación de Bienes y Servicios	1	2	3	4	5
1	Considera usted que el cuadro de necesidades es adecuado.					
2	Se realiza un planeamiento integrado y articulado.					
3	Considera usted que la Programación Multianual de bienes y servicios es adecuada.					
	<b>Gestión de Adquisiciones</b>	<b>1</b>	<b>2</b>	<b>3</b>	<b>4</b>	<b>5</b>
4	Su entidad cuenta con un Plan Anual de Contrataciones adecuado.					
5	Se realiza la solicitud de requerimiento del área usuaria, conforme a las normativas vigentes.					
6	Se realiza la Indagación de mercado, conforme a las normativas vigentes.					
7	Se realiza la solicitud de disponibilidad presupuestal, conforme a las normativas vigentes.					
8	Considera usted que la orden de compra y/o servicios, reúne los requisitos conforme a las normativas vigentes.					
9	Considera usted que se realiza la notificación al proveedor, dentro de los plazos previstos.					

10	Considera usted que el ingreso o recepción del bien, este de acuerdo a la Especificación Técnica.					
11	Considera usted que la percepción del servicio, este de acuerdo al Término de Referencia.					
	<b>Administración de bienes</b>	<b>1</b>	<b>2</b>	<b>3</b>	<b>4</b>	<b>5</b>
12	Considera usted que el almacenamiento de bienes es adecuado.					
13	Considera usted que el plan de distribución de bienes es adecuado.					
14	Considera usted que el plan de conservación y mantenimiento de bienes es adecuado.					
15	Considera usted que se aplican procedimientos para una gestión adecuada de los bienes					



## Cuestionario - Ejecución presupuestal

Estimado(a) participante, el presente cuestionario tiene como propósito Determinar la relación entre el proceso logístico con la ejecución presupuestal en la Municipalidad Distrital de Santiago, 2023, como también el poder describir la variable ejecución presupuestal, por lo que se le pide su participación, contestando cada una de las preguntas de manera veraz, de acuerdo al conocimiento del mismo, además, consideramos que al iniciar el desarrollo del cuestionario, se considera que acepta de manera voluntaria participar del estudio.

Muchas gracias por su colaboración.

Las alternativas para responder las preguntas del cuestionario son las siguientes:

[1] Nunca; [2] Casi nunca; [3] A veces; [4] Casi siempre; [5] Siempre

Nº	Certificación presupuestal	1	2	3	4	5
1	La solicitud de certificación se realiza teniendo en cuenta los clasificadores de gasto.					
2	La aprobación de los créditos presupuestarios, se realiza conforme a las normativas vigentes.					
3	Se verifica que se cuente con la asignación de PCA de forma adecuada.					
4	Las modificaciones o anulaciones presupuestales, se realizan conforme a las normativas vigentes.					
	<b>Compromiso</b>	<b>1</b>	<b>2</b>	<b>3</b>	<b>4</b>	<b>5</b>
5	El compromiso, se realiza conforme a los trámites legalmente establecidos.					
6	El registro del compromiso, se realiza dentro de las fechas programadas.					
	<b>Devengado</b>	<b>1</b>	<b>2</b>	<b>3</b>	<b>4</b>	<b>5</b>
7	El almacén realiza la conformidad de la recepción de los bienes, conforme a las normativas vigentes.					
8	El área usuaria realiza la conformidad a la prestación de los servicios, conforme a las normativas vigentes.					
9	Se realiza una acreditación documental ante el órgano competente, conforme a las normativas vigentes.					
	<b>Girado</b>	<b>1</b>	<b>2</b>	<b>3</b>	<b>4</b>	<b>5</b>

10	Considera usted que el giro, se realiza conforme a los trámites legalmente establecidos.					
11	Considera usted que la cancelación total o parcial, se realiza dentro de las fechas programadas.					
12	Se realiza la conciliación entre lo girado y devengado, conforme a las normativas vigentes					

## Anexo 4: Validación de instrumentos

### Evaluación por juicio de expertos

Respetado experto: Usted ha sido seleccionado para evaluar el instrumento "Proceso logístico y ejecución presupuestal en la Municipalidad Distrital de Santiago, 2023". La evaluación de este instrumento es de gran relevancia para lograr que sea válido y que los resultados obtenidos a partir de éste sean utilizados eficientemente. Agradecemos su valiosa colaboración.

#### 1. Datos generales del experto

Nombre del juez:	Amasifuen Reategui Manuel		
Grado profesional:	Maestría ( X )	Doctor	( )
Área de formación académica:	Clinica ( )	Social	( )
	Educativa ( )	Organizacional	( X )
Áreas de experiencia profesional:	Tributación y Metodología de IC		
Institución donde labora:	Universidad César Vallejo		
Tiempo de experiencia profesional en el área:	5 a 10 años ( X )	Más de 10 años	( )
Experiencia en Investigación Contable: (si corresponde)	Artículos publicador. Docente de investigación		

#### 2. Propósito de la evaluación:

Validar el contenido del instrumento, por juicio de expertos.

#### 3. Datos del instrumento (cuestionario, proceso logístico y ejecución presupuestal)

Nombre de la Prueba:	Proceso logístico y ejecución presupuestal en la Municipalidad Distrital de Santiago, 2023
Autoría:	Ramos Mufante Felix Jesus
Procedencia (lugar donde fue creado el instrumento):	Lima
Administración (A quién se aplicará el instrumento):	Profesionales del área de contabilidad
Tiempo de aplicación (duración que se tomará en llenar el instrumento):	10 a 15 minutos
Ámbito de aplicación (Unidad de análisis):	Municipalidad Distrital de Santiago 2023.
Significación (explicar cómo está compuesto el instrumento: dimensiones, áreas, ítems por área)	Proceso logístico y ejecución presupuestal en la Municipalidad Distrital de Santiago, 2023 y cuenta con siete dimensiones: Programación de Bienes y servicios, Gestión de Adquisiciones, Administración de Bienes, Certificación Presupuestal, Compromiso, Devengado, Girado, y cuenta con cinco ítems

#### 4. Soporte teórico

(describir en función al modelo teórico)

Instrumento / Área	Subescala (dimensiones)	Definición
Cuestionario	Programación de Bienes y servicios	Cuadro de necesidades Planeamiento Integrado Programación Multianual
	Gestión de Adquisiciones	Plan Anual de Contrataciones Requerimientos Indagación de mercado Disponibilidad presupuestal Orden de Compra y/o Servicios Notificación al proveedor Ingreso físico del bien Percepción del Servicio.
	Administración de bienes	Almacenamiento de bienes Distribución de bienes Conservación y Disposición final
	Certificación presupuestal	Clasificadores de gasto Créditos presupuestarios Asignación de Programación de Compro. Anuales –

**Dimensiones del instrumento:** Programación de Bienes y servicios, Gestión de Adquisiciones, Administración de Bienes, Certificación Presupuestal, Compromiso, Devengado, Girado

**Sexta dimensión: Devengado.**

**Objetivos de la Dimensión:** Identificar el nivel de devengado

INDICADOR	Ítem	Claridad				Coherencia				Relevancia				Obs / Rec	
		1	2	3	4	1	2	3	4	1	2	3	4		
Devengado	El almacén realiza la conformidad de la recepción de los bienes, conforme a las normativas vigentes.				X					X				X	
	El área usuaria realiza la conformidad a la prestación de los servicios, conforme a las normativas vigentes.			X						X				X	
	Se realiza una acreditación documental ante el órgano competente, conforme a las normativas vigentes.				X					X			X		

**Dimensiones del instrumento:** Programación de Bienes y servicios, Gestión de Adquisiciones, Administración de Bienes, Certificación Presupuestal, Compromiso, Devengado, Girado

**Séptima dimensión: Girado.**

**Objetivos de la Dimensión:** Identificar el nivel sobre lo girado

INDICADOR	Ítem	Claridad				Coherencia				Relevancia				Obs / Rec	
		1	2	3	4	1	2	3	4	1	2	3	4		
Girado	Considera usted que el giro, se realiza conforme a los trámites legalmente establecidos.				X					X				X	
	Considera usted que la cancelación total o parcial, se realiza dentro de las fechas programadas.			X						X				X	
	Se realiza la conciliación entre lo girado y devengado, conforme a las normativas vigentes				X					X			X		



Mg. Manuel Amasifuen Reategui

Firma del experto  
DNI: 45295390

## Evaluación por juicio de expertos

Respetado experto: Usted ha sido seleccionado para evaluar el instrumento "Proceso logístico y ejecución presupuestal en la Municipalidad Distrital de Santiago, 2023". La evaluación de este instrumento es de gran relevancia para lograr que sea válido y que los resultados obtenidos a partir de éste sean utilizados eficientemente. Agradecemos su valiosa colaboración.

### 1. Datos generales del experto

<b>Nombre del juez:</b>	Homa Rubio, Abraham Josué	
<b>Grado profesional:</b>	Maestría ( )	Doctor (X)
<b>Área de formación académica:</b>	Clinica ( ) Educativa ( )	Social ( ) Organizacional (X)
<b>Áreas de experiencia profesional:</b>	Finanzas y Metodología de IC	
<b>Institución donde labora:</b>	Universidad César Vallejo	
<b>Tiempo de experiencia profesional en el área:</b>	5 a 10 años ( )	Más de 10 años (X)
<b>Experiencia en Investigación Contable:(si corresponde)</b>	Trabajo(s) psicométricos realizados Docente de investigación	

### 2. Propósito de la evaluación:

Validar el contenido del instrumento, por juicio de expertos.

### 3. Datos del instrumento (cuestionario, proceso logístico y ejecución presupuestal)

<b>Nombre de la Prueba:</b>	Proceso logístico y ejecución presupuestal en la Municipalidad Distrital de Santiago, 2023
<b>Autoría:</b>	Ramos Muñante Felix Jesus
<b>Procedencia</b> (lugar donde fue creado el instrumento):	Lima
<b>Administración</b> (A quién se aplicará el instrumento):	Profesionales del área de contabilidad
<b>Tiempo de aplicación</b> (duración que se tomará en llenar el instrumento):	10 a 15 minutos
<b>Ámbito de aplicación</b> (Unidad de análisis):	Municipalidad Distrital de Santiago 2023.
<b>Significación</b> (explicar cómo está compuesto el instrumento: dimensiones, áreas, ítems por área)	Proceso logístico y ejecución presupuestal en la Municipalidad Distrital de Santiago, 2023 y cuenta con siete dimensiones: Programación de Bienes y servicios, Gestión de Adquisiciones, Administración de Bienes, Certificación Presupuestal, Compromiso, Devengado, Girado, y cuenta con cinco ítems

### 4. Soporte teórico

(describir en función al modelo teórico)

Instrumento / Área	Subescala (dimensiones)	Definición
Cuestionario	Programación de Bienes y servicios	Cuadro de necesidades Planeamiento Integrado Programación Multianual
	Gestión de Adquisiciones	Plan Anual de Contrataciones Requerimientos Indagación de mercado Disponibilidad presupuestal Orden de Compra y/o Servicios Notificación al proveedor Ingreso físico del bien Percepción del Servicio.
	Administración de bienes	Almacenamiento de bienes Distribución de bienes Conservación y Disposición final

**Dimensiones del instrumento:** Programación de Bienes y servicios, Gestión de Adquisiciones, Administración de Bienes, Certificación Presupuestal, Compromiso, Devengado, Girado

**Sexta dimensión: Devengado.**

Objetivos de la Dimensión: Identificar el nivel de devengado

INDICADOR	Ítem	Claridad				Coherencia				Relevancia				Obs / Rec	
		1	2	3	4	1	2	3	4	1	2	3	4		
Devengado	El almacén realiza la conformidad de la recepción de los bienes, conforme a las normativas vigentes.				X					X				X	
	El área usuaria realiza la conformidad a la prestación de los servicios, conforme a las normativas vigentes.				X					X			X		
	Se realiza una acreditación documental ante el órgano competente, conforme a las normativas vigentes.				X					X				X	

**Dimensiones del instrumento:** Programación de Bienes y servicios, Gestión de Adquisiciones, Administración de Bienes, Certificación Presupuestal, Compromiso, Devengado, Girado

**Séptima dimensión: Girado.**

Objetivos de la Dimensión: Identificar el nivel sobre lo girado

INDICADOR	Ítem	Claridad				Coherencia				Relevancia				Obs / Rec	
		1	2	3	4	1	2	3	4	1	2	3	4		
Girado	Considera usted que el giro, se realiza conforme a los trámites legalmente establecidos.				X					X				X	
	Considera usted que la cancelación total o parcial, se realiza dentro de las fechas programadas.				X					X				X	
	Se realiza la conciliación entre lo girado y devengado, conforme a las normativas vigentes				X					X				X	



Firma del experto  
DNI: 06117267

## Evaluación por juicio de expertos

Respetado experto: Usted ha sido seleccionado para evaluar el instrumento "Proceso logístico y ejecución presupuestal en la Municipalidad Distrital de Santiago, 2023". La evaluación de este instrumento es de gran relevancia para lograr que sea válido y que los resultados obtenidos a partir de éste sean utilizados eficientemente. Agradecemos su valiosa colaboración.

### 1. Datos generales del experto

<b>Nombre del juez:</b>	Villafructe de la Cruz, Avelino Sebastián		
<b>Grado profesional:</b>	Maestría ( )	Doctor	(X)
<b>Área de formación académica:</b>	Clinica ( )	Social	( )
	Educativa ( )	Organizacional	(X)
<b>Áreas de experiencia profesional:</b>	Contabilidad, Finanzas y Metodología de IC		
<b>Institución donde labora:</b>	Universidad César Vallejo		
<b>Tiempo de experiencia profesional en el área:</b>	5 a 10 años ( )	Más de 10 años	(X)
<b>Experiencia en Investigación Contable:(si corresponde)</b>	Artículos científicos publicados Docente de investigación		

### 2. Propósito de la evaluación:

Validar el contenido del instrumento, por juicio de expertos.

### 3. Datos del instrumento (cuestionario, proceso logístico y ejecución presupuestal)

<b>Nombre de la Prueba:</b>	Proceso logístico y ejecución presupuestal en la Municipalidad Distrital de Santiago, 2023
<b>Autor/a:</b>	Ramos Muñante Felix Jesus
<b>Procedencia</b> (lugar donde fue creado el instrumento):	Lima
<b>Administración</b> (A quién se aplicará el instrumento):	Profesionales del área de contabilidad
<b>Tiempo de aplicación</b> (duración que se tomará en llenar el instrumento):	10 a 15 minutos
<b>Ámbito de aplicación</b> (Unidad de análisis):	Municipalidad Distrital de Santiago 2023.
<b>Significación</b> (explicar cómo está compuesto el instrumento: dimensiones, áreas, ítems por área)	Proceso logístico y ejecución presupuestal en la Municipalidad Distrital de Santiago, 2023 y cuenta con siete dimensiones: Programación de Bienes y servicios, Gestión de Adquisiciones, Administración de Bienes, Certificación Presupuestal, Compromiso, Devengado, Girado, y cuenta con cinco ítems

### 4. Soporte teórico

(describir en función al modelo teórico)

Instrumento / Área	Subescala (dimensiones)	Definición
Cuestionario	Programación de Bienes y servicios	Cuadro de necesidades Planeamiento Integrado Programación Multianual
	Gestión de Adquisiciones	Plan Anual de Contrataciones Requerimientos Indagación de mercado Disponibilidad presupuestal Orden de Compra y/o Servicios Notificación al proveedor Ingreso físico del bien Percepción del Servicio.
	Administración de bienes	Almacenamiento de bienes Distribución de bienes Conservación y Disposición final

**Dimensiones del instrumento:** Programación de Bienes y servicios, Gestión de Adquisiciones, Administración de Bienes, Certificación Presupuestal, Compromiso, Devengado, Girado

**Sexta dimensión: Devengado.**

Objetivos de la Dimensión: Identificar el nivel de devengado

INDICADOR	Ítem	Claridad				Coherencia				Relevancia				Obs / Rec	
		1	2	3	4	1	2	3	4	1	2	3	4		
Devengado	El almacén realiza la conformidad de la recepción de los bienes, conforme a las normativas vigentes.				X					X					X
	El área usuaria realiza la conformidad a la prestación de los servicios, conforme a las normativas vigentes.				X					X					X
	Se realiza una acreditación documental ante el órgano competente, conforme a las normativas vigentes.				X					X					X

**Dimensiones del instrumento:** Programación de Bienes y servicios, Gestión de Adquisiciones, Administración de Bienes, Certificación Presupuestal, Compromiso, Devengado, Girado

**Séptima dimensión: Girado.**

Objetivos de la Dimensión: Identificar el nivel sobre lo girado

INDICADOR	Ítem	Claridad				Coherencia				Relevancia				Obs / Rec	
		1	2	3	4	1	2	3	4	1	2	3	4		
Girado	Considera usted que el giro, se realiza conforme a los trámites legalmente establecidos.			X						X					X
	Considera usted que la cancelación total o parcial, se realiza dentro de las fechas programadas.				X					X					X
	Se realiza la conciliación entre lo girado y devengado, conforme a las normativas vigentes				X					X					X

  
Firma del experto  
DNI: 25729654



## Anexo 5: Confiabilidad del instrumento por el Alfa de Cronbach

Nivel de confiabilidad de la variable Procesos logísticos

### Fiabilidad

#### Escala: ALL VARIABLES

#### Resumen de procesamiento de casos

		N	%
Casos	Válido	46	100,0
	Excluido <sup>a</sup>	0	,0
	Total	46	100,0

a. La eliminación por lista se basa en todas las variables del procedimiento.

#### Estadísticas de fiabilidad

Alfa de Cronbach	N de elementos
,789	15

#### Estadísticas de total de elemento

	Media de escala si el elemento se ha suprimido	Varianza de escala si el elemento se ha suprimido	Correlación total de elementos corregida	Alfa de Cronbach si el elemento se ha suprimido
p1	57,09	36,526	,318	,784
p2	58,24	36,853	,071	,806
p3	57,87	33,849	,506	,770
p4	57,74	33,975	,438	,774
p5	58,04	31,509	,543	,764
p6	57,33	38,580	-,056	,805
p7	57,85	33,021	,481	,770
p8	57,76	30,275	,684	,749
p9	57,70	33,372	,519	,768
p10	58,11	32,632	,556	,764
p11	57,48	38,611	-,065	,808
p12	57,93	34,729	,382	,779
p13	57,72	34,118	,459	,773
p14	57,96	32,043	,574	,762
p15	58,28	31,229	,497	,768

Nivel de confiabilidad de la variable Ejecución presupuestal

## Fiabilidad

### Escala: ALL VARIABLES

#### Resumen de procesamiento de casos

		N	%
Casos	Válido	46	100,0
	Excluido <sup>a</sup>	0	,0
	Total	46	100,0

a. La eliminación por lista se basa en todas las variables del procedimiento.

#### Estadísticas de fiabilidad

Alfa de Cronbach	N de elementos
,764	12

#### Estadísticas de total de elemento

	Media de escala si el elemento se ha suprimido	Varianza de escala si el elemento se ha suprimido	Correlación total de elementos corregida	Alfa de Cronbach si el elemento se ha suprimido
p.1	42,61	36,910	-,213	,797
p.2	43,39	28,821	,560	,729
p.3	43,00	30,089	,499	,738
p.4	43,33	28,402	,642	,721
p.5	43,11	26,988	,789	,702
p.6	43,57	35,851	-,143	,846
p.7	43,15	29,865	,568	,732
p.8	43,48	27,144	,686	,712
p.9	43,30	34,839	,040	,778
p.10	43,30	31,905	,406	,750
p.11	43,35	28,410	,635	,721
p.12	43,09	27,414	,778	,705

## Anexo 6: Evidencias del trabajo de campo

"Desarrollo económico, empleo y emprendimiento"

ICA., 23. De junio de 2023

Señores

Escuela de Contabilidad

Universidad César Vallejo – Campus San Juan de Lurigancho

A través del presente, Milagritos Vazquez, identificado (a) con DNI N° 21405029 representante de la empresa/institución **Municipalidad distrital de Santiago-Ica.** con el cargo de **Gerente de administración y finanzas y Gerente Municipal**, me dirijo a su representada a fin de dar a conocer que las siguiente persona:

a) Ramos Muñante Felix Jesus

Están autorizadas para:

a) Recoger y emplear datos de nuestra organización a efecto de la realización de su proyecto y posterior tesis titulada *Proceso Logístico y ejecución presupuestal en la municipalidad distrital de Santiago, 2023*

Sí  No

b) Emplear el nombre de nuestra organización dentro del referido trabajo

Sí  No

Lo que le manifestamos para los fines pertinentes, a solicitud de los interesados.

Atentamente,



Milagritos Vásquez

GERENTA GENERAL DE LA MUNICIPALIDAD DISTRITAL DE SANTIAGO

