



UNIVERSIDAD CÉSAR VALLEJO

**ESCUELA DE POSGRADO
PROGRAMA ACADÉMICO DE MAESTRÍA EN GESTIÓN
PÚBLICA**

**Presupuesto participativo y ejecución presupuestal en la
Municipalidad Distrital de Mala, 2020**

**TESIS PARA OBTENER EL GRADO ACADÉMICO DE:
Maestro en Gestión Pública**

AUTOR:

Br. Yarasca Huamani, Cesar Luis (ORCID: 0000-0002-2915-4906)

ASESOR:

Mg. Cardenas Canales, Daniel Armando (ORCID: 0000-0002-8033-3424)

LÍNEA DE INVESTIGACIÓN:

Gestión de Políticas Públicas

LIMA - PERÚ

2021

DEDICATORIA

A todas las personas que han fallecido producto de la Pandemia del COVID 19 y las personas que luchan para salir adelante

“Aprender es siempre un regalo incluso cuando el dolor sea el maestro”

(Anónimo)

AGRADECIMIENTO

Agradecer a Dios que me permite poder estudiar y me da la sapiencia para poder realizar esta tarea, a la UNIVERSIDAD CESAR VALLEJO, por darme la oportunidad de poder realizar este trabajo, a mis maestros en general que siempre me animaron a no desfallecer y seguir adelante.

ÍNDICE DE CONTENIDO

DEDICATORIA	ii
AGRADECIMIENTO	iii
ÍNDICE DE CONTENIDO.....	iv
ÍNDICE DE TABLAS	v
ÍNDICE DE FIGURAS.....	vi
RESUMEN.....	vii
ABSTRACT	viii
I. INTRODUCCIÓN.....	1
II. MARCO TEÓRICO.....	4
III. METODOLOGÍA	11
3.1 Diseño y tipo de investigación	11
3.2 Operacionalización de la variable.....	12
3.3 Población, muestra, muestreo	14
3.4 Técnica e instrumento de recolección de datos, validez y confiabilidad.....	15
3.5 Procedimientos	19
3.6 Método de Análisis de Datos	20
3.7 Aspectos Éticos	21
IV. RESULTADOS	23
4.1 Análisis Descriptivo Comparativo.....	23
4.2 Análisis Inferencial.....	33
4.2.1 Prueba de Normalidad	33
4.2.2 Contrastación de Hipótesis.....	34
V. DISCUSIÓN	39
VI. CONCLUSIONES.....	41
VII. RECOMENDACIONES	42
REFERENCIAS	43
ANEXOS.....	56

ÍNDICE DE TABLAS

Tabla 1	<i>Validación por Juicio de Expertos del Instrumento a Utilizar en la Investigación</i>	17
Tabla 2	<i>Resultado del Coeficiente Alfa de Cronbach del primer cuestionario</i>	18
Tabla 3	<i>Resultado del Coeficiente Alfa de Cronbach del segundo cuestionario</i>	19
Tabla 4	<i>Resultados Agrupados de la encuesta respecto a la Variable 1: Presupuesto Participativo</i>	23
Tabla 5	<i>Resultados Agrupados de la encuesta respecto a la Dimensión 1 de la Variable 1: Fase Preparatoria</i>	24
Tabla 6	<i>Resultados Agrupados de la encuesta respecto a la Dimensión 2 de la Variable 1: Fase de Concertación</i>	25
Tabla 7	<i>Resultados Agrupados de la encuesta respecto a la Dimensión 3 de la Variable 1: Fase de Formalización</i>	26
Tabla 8	<i>Resultados Agrupados de la encuesta respecto a la Variable 2: Ejecución Presupuestal</i>	27
Tabla 9	<i>Resultados Agrupados de la encuesta respecto a la Dimensión 1 de la Variable 2: Certificación</i>	28
Tabla 10	<i>Resultados Agrupados de la encuesta respecto a la Dimensión 2 de la Variable 2: Compromiso</i>	29
Tabla 11	<i>Resultados Agrupados de la encuesta respecto a la Dimensión 3 de la Variable 2: Devengados</i>	30
Tabla 12	<i>Resultados Agrupados de la encuesta respecto a la Dimensión 4 de la Variable 2: Pagos</i>	31
Tabla 13	<i>Tabla Cruzada V1 vs V2</i>	32
Tabla 14	<i>Prueba de Normalidad</i>	33
Tabla 15	<i>Prueba Hipótesis Rho de Spearman aplicada a la hipótesis General de Investigación</i>	34
Tabla 16	<i>Prueba Hipótesis Rho de Spearman aplicada a la hipótesis específica 1 de Investigación</i>	35
Tabla 17	<i>Prueba Hipótesis Rho de Spearman aplicada a la hipótesis específica 2 de Investigación</i>	36
Tabla 18	<i>Prueba Hipótesis Rho de Spearman aplicada a la hipótesis específica 3 de Investigación</i>	37

ÍNDICE DE FIGURAS

Figura 1 Criterios para interpretar el coeficiente de confiabilidad alfa de Cronbach _____	18
Figura 2 Escala Interpretativa para Analizar el Coeficiente Rho de Spearman _____	21
Figura 3 Comportamiento de Resultados de la encuesta en la Variable 1: Presupuesto Participativo _____	23
Figura 4 Comportamiento de Resultados de la encuesta en la Dimensión 1 de la Variable 1 : Fase Preparatoria _____	24
Figura 5 Comportamiento de Resultados de la encuesta en la Dimensión 2 de la Variable 1 : Fase de Concertación _____	25
Figura 6 Comportamiento de Resultados de la encuesta en la Dimensión 3 de la Variable 1 : Fase de Formalización _____	26
Figura 7 Comportamiento de Resultados de la encuesta en la Variable 2 :Ejecución Presupuestal _____	27
Figura 8 Comportamiento de Resultados de la encuesta en la Dimensión 1 Variable 2 :Certificación _____	28
Figura 9 Comportamiento de Resultados de la encuesta en la Dimensión 2 Variable 2 :Compromiso _____	29
Figura 10 Comportamiento de Resultados de la encuesta en la Dimensión 3 de la Variable 2 :Devengados _____	30
Figura 11 Comportamiento de Resultados de la encuesta en la Dimensión 4 de la Variable 2 :Pagos _____	31
Figura 12 Comportamiento de Tabla Cruzada entre la Variable 1 vs Variable 2 _____	32

RESUMEN

Esta investigación tuvo por objetivo determinar la relación entre el presupuesto participativo y la ejecución presupuestal, municipalidad distrital de Mala 2020. Se realizó el estudio no experimental, cuyo diseño desarrollado fue correlacional causal y método de investigación hipotético- deductivo, la muestra tomada fue de 40 colaboradores de la Gerencia de Administración y Finanzas de la municipalidad distrital de Mala; se utilizó la encuesta con dos cuestionarios tipo escala Likert. Se evaluó los dos cuestionarios de manera separa por la prueba de confiabilidad con Alfa de Cronbach y la validación de contenido mediante juicio de expertos; los resultados fueron representados en tablas y figuras usando el programa Excel versión 2016 y SPSS versión 26 y contrastación de hipótesis mediante Rho de Spearman a través del software SPSS versión 26.

De esta investigación se concluye, debido al coeficiente Rho de Spearman = 0.897 (positiva muy alta), El presupuesto participativo se vinculan significativamente con la ejecución presupuestal, municipalidad de Mala, 2020, predominando en la Variable: presupuesto participativo el nivel deficiente con 67.5%, seguido del nivel regular con 32.5% y en la Variable: ejecución presupuestal el nivel de deficiente con 52.5%, seguido del nivel eficiente 32.5% y por último el nivel regular con 15% de los encuestados

Palabras Clave: Presupuesto Participativo, Ejecución Presupuesta, Municipalidad de Mala

ABSTRACT

This research aimed to determine the relationship between the participatory budget and budget execution, district municipality of Mala 2020. The non-experimental study was carried out, whose design developed was causal correlation and hypothetical-deductive research method, the sample taken was 40 collaborators of the Administration and Finance Management of the district municipality of Mala; The survey with two Likert scale questionnaires was used. The two questionnaires were evaluated separately by the reliability test with Cronbach's Alpha and the content validation through expert judgment; The results were represented in tables and figures using Excel version 2016 and SPSS version 26 and hypothesis testing using Spearman's Rho using SPSS version 26 software.

From this research it is concluded, due to Spearman's Rho coefficient = 0.897 (very high positive), The participatory budget is significantly linked to budget execution, Municipality of Mala, 2020, prevailing in Variable: participatory budget the deficient level with 67.5% , followed by the regular level with 32.5% and in the Variable: budget execution the deficient level with 52.5%, followed by the efficient level 32.5% and finally the regular level with 15% of the respondents

Keywords: Participatory Budgeting, Budget Execution, Municipality of Mala

I. INTRODUCCIÓN

El presupuesto participativo comienza con la determinación y voluntad política y social de las autoridades y organizaciones populares, más que con cualquier requisito legal.

Según datos del Ministerio de Economía y Finanzas en 2019, Un problema que existe en muchos municipios es la implementación del presupuesto, debido a ciertas brechas e ineficiencias en cualquier etapa del presupuesto, los indicadores de implementación del presupuesto son muy bajos. Esto, a su vez, no tiene ninguna cooperación con el logro de las metas presupuestarias de inversión del municipio. En 2015, la tasa de ejecución promedio de cada ciudad del Perú fue de 73,1%, según el rango de eficiencia de ejecución presupuestaria, esta cifra indica que la tasa de ejecución es deficiente.

Según Onofre, G., en 2015 defendió que el mantenimiento de presupuestos participativos es único en el sentido de que debe mantener un estrecho contacto con las personas para asegurar que los recursos que dependen de su gestión se distribuyan de manera más justa. La cooperación específica incluye la identificación y formulación de proyectos y planes sociales que puedan satisfacer la demanda. Vivienda se enfoca en los rasgos dolorosos entre las políticas vecinales y / o comunitarias y las políticas para individuos o grupos familiares, y fortalece todo lo relacionado con la cooperación en el diseño e implementación de políticas sociales

Para Álvarez Illanes, J. En esta etapa, los acreedores presupuestarios autorizados en el presupuesto sujeto a que empieza el 1 de enero de cada ejercicio y finalizan el 31 de diciembre, en esta percibirán ingresos y cumplirán con sus compromisos de gastos.

Según un informe de 2019 del diario Gestión, en algunos casos la ejecución presupuestaria de los recursos asignados se vio afectada por demoras en el pago en la valoración de obras, en las que funcionarios poco éticos obedecieron a la entidad para cumplir con sus obligaciones contractuales. Aquellos que siguen

requisitos ilegales o priorizan trabajos rentables. Los jefes de las entidades del sector público deben monitorear el desempeño de sus funcionarios y servidores públicos para evitar que la corrupción perjudique la gestión de la adecuada asignación de recursos. De igual forma, el Fondo Monetario Internacional manifestó que trató de cooperar con entidades gubernamentales nacionales, regionales y locales y actores privados para combatir la corrupción para evitar dañar el tesoro nacional y los intereses de la población.

Ante la problemática expuesta, se formuló la siguiente interrogante ¿Qué relación existe entre el Presupuesto Participativo y la Ejecución Presupuestal, Municipalidad Distrital de Mala,2020?.De la misma manera se plantearon los problemas específicos los cuales son:1) ¿Qué relación existe entre la fase preparatoria del presupuesto participativo y la ejecución presupuestal, Municipalidad Distrital de Mala,2020?,2) ¿Qué relación existe entre la fase de concertación del presupuesto participativo y la ejecución presupuestal, Municipalidad Distrital de Mala,2020?,3) ¿Qué relación existe entre la fase de formalización del presupuesto participativo y la ejecución presupuestal, Municipalidad Distrital de Mala,2020?

La investigación se justificó desde un enfoque teórico, dado que los resultados ayudan a ampliar el conocimiento sobre la incidencia del presupuesto participativo, el desarrollo de un plan de ejecución del presupuesto municipal es un elemento clave en el desarrollo de los procesos municipales para el trabajo municipal.

La investigación se justificó desde un enfoque práctico, porque a partir de la comprensión de la subgestión contable de los distritos y ciudades, el análisis del presupuesto participativo puede identificar aspectos vinculantes específicos relacionados con la ejecución presupuestaria y reconocer oportunidades de mejora en la misma.

La investigación se justificó desde un enfoque metodológico se adopta el enfoque metodológico porque en el proceso de investigación, el propósito de diseñar herramientas es generar estructuras afines, las cuales pueden aprender del entendimiento del personal del departamento de gestión contable municipal en

Mala y el establecimiento de presupuestos participativos y ejecución presupuestaria antes de eso. Relación existente entre. El proceso de verificación puede repetirse en futuros estudios que muestren la realidad de varios gobiernos locales y regionales a nivel nacional.

La investigación se justificó desde un enfoque social, puesto que a partir de los resultados obtenidos se puede ajustar y determinar la correlación entre el presupuesto participativo y la ejecución presupuestaria en base a la percepción del personal de la subdirección contable de la ciudad bajo la jurisdicción de Mala, y tener conocimientos básicos para comprender la relación entre ellos La relación está funcionando dentro de la administración municipal del distrito de Mala, por lo que es propicia para la mejora del área en este vértice.

En cuanto al objetivo principal este se enunció como: Determinar la relación entre el Presupuesto Participativo y la Ejecución Presupuestal, Municipalidad Distrital de Mala,2020.De la misma manera se plantearon los objetivos específicos los cuales son:1)Identificar relación existe entre la fase preparatoria del presupuesto participativo y la ejecución presupuestal, Municipalidad Distrital de Mala,2020,2) Identificar relación existe entre la fase de concertación del presupuesto participativo y la ejecución presupuestal, Municipalidad Distrital de Mala,2020 y 3)Identificar relación existe entre la fase de formalización del presupuesto participativo y la ejecución presupuestal, Municipalidad Distrital de Mala,2020.

Y la hipótesis de investigación se describió así: Existe relación positiva y significativa entre el Presupuesto Participativo y la Ejecución Presupuestal, Municipalidad Distrital de Mala,2020.Se postularon las hipótesis específicas que versan de la siguiente manera:1) Existe relación positiva y significativa entre la fase preparatoria del presupuesto participativo y la Ejecución Presupuestal, Municipalidad Distrital de Mala,2020,2) Existe relación positiva y significativa entre la fase de concertación del presupuesto participativo y la Ejecución Presupuestal, Municipalidad Distrital de Mala,2020 y 3) Existe relación positiva y significativa entre la fase formalización del presupuesto participativo y la Ejecución Presupuestal, Municipalidad Distrital de Mala,2020.

II. MARCO TEÓRICO

Los antecedentes encontrados como punto de partida de nuestra investigación obedecen a problemas que se encuentran vigentes tanto nacionales como internacionales dentro del contexto de la variable Presupuesto Participativo se tienen en el ámbito internacional:

Según C. Schneider en 2007 en su trabajo de investigación titulado: La participación ciudadana en el trabajo del gobierno local: Antecedentes Políticos y Cultura Política. Análisis comparativo de Buenos Aires y Barcelona. El propósito general de esta investigación es estudiar las formas de participación ciudadana y comunitaria en dos gobiernos locales (Buenos Aires y Barcelona). Las principales diferencias y características varían con factores políticos y culturales. Propone la siguiente hipótesis: La combinación específica de participación existente puede indicar el grado de apertura del sistema político local a las demandas, demandas, intereses y visiones de los ciudadanos de Buenos Aires y Barcelona. En este sentido, destaca la relativa apertura política a la participación y el control ciudadano en las dos capitales. Diseño de métodos: Este estudio está relacionado y tiene métodos mixtos. Conclusión: En un sentido más específico, el análisis de estas dos situaciones muestra que el color del partido a cargo del gobierno y el grado en que obtiene el poder central, en particular, determinan el surgimiento e inicio de políticas de participación. En cuanto al último aspecto, cuanto menos contacto tiene el sistema político local con el gobierno central, es más probable que abra la puerta a la participación institucional. Este antecedente debe tenerse en cuenta en la investigación, porque proporciona una base para comprender la conexión entre los ciudadanos y el presupuesto y cómo hacer que funcione.

Morgado, J, en el 2013, realizó su investigación titulada: Participación ciudadana y visiones sobre la política social, Cuyo objetivo: Las políticas sociales para los beneficiarios de los ocho proyectos sociales en San Luis de Macul en la comuna de Peñalolén durante 2011. En el proceso de implementación, los beneficiarios tienen más ejemplos de toma de decisiones. Diseño de métodos: esta investigación tiene como objetivo la perspectiva fenomenológica de la realidad social, utilizando métodos cualitativos para encontrar conocimiento y generar teorías basadas en ese

conocimiento. En el diseño cualitativo, las representaciones conocidas no son tan estadísticamente significativas como las técnicas cuantitativas. En la investigación cualitativa, la caracterización se lleva a cabo bajo la influencia de la redundancia o saturación de información o sensaciones previamente desconocidas. Conclusión: La pertinencia por sí sola parece ser un elemento que puede ayudar a incrementar la eficiencia de la inversión económica y responder a las reacciones de las personas que realmente necesitan un cambio social debido a la implementación permanente de presupuestos participativos en el ámbito local. Esta es una herramienta importante para los beneficiarios porque su mayor crítica a los expedientes de protección social no toma en cuenta sus necesidades y el hecho de que ciertos beneficiarios deben manipular su situación y obtener beneficios que “no merecen” Grado de dificultad. A partir de ahí, los elementos técnicos de la política pública chilena no tuvieron cabida entre los beneficiarios, aunque las posiciones de las personas son consistentes, no todos deberían ser beneficiados y es posible salir de la política social.

Este antecedente se toma en cuenta en la investigación porque fundamenta la importancia de la repartición efectiva de un presupuesto estatal.

Asimismo, León Gutiérrez, A., Los Ángeles Hincapié y GM Villa presentaron su trabajo de investigación en 2016, titulado: El potencial social y político de la planificación local y el presupuesto participativo en Medellín (Colombia) Para fortalecer la democracia en América Latina, este Muestra que la planificación local y la planificación presupuestaria participativa (PPLPP) de Medellín se ha revelado y recibido nuevas experiencias en Colombia y América Latina, porque incorpora claramente la planificación del desarrollo participativo en todo el camino normativo político. Presupuesto (PP). Sistema y sociedad. Esta particularidad la distingue de otros PP latinoamericanos, que suelen interpretarse de dos formas opuestas: como una estrategia de globalización antihegemónica (Santos, 2007) o como una estrategia de libre gobernanza. (Goldfrank, 2006; Montecinos, 2009). Para demostrarlo, revisé la discusión entre las dos visiones del PP en América Latina y presenté la experiencia que hizo novedoso al PPLPP.

Mediante el uso de parte de la inversión del presupuesto municipal y la dinámica de los planes de participación para orientar a la ciudadanía a participar en las instituciones de toma de decisiones para orientar el desarrollo local, esto demuestra su potencial social y político para fortalecer los intereses democráticos.

Para L. Birskyte, anunció su investigación en 2013, titulada "Involucrar a los ciudadanos en la toma de decisiones públicas: el presupuesto participativo de Lituania". Presentación en la ciudad de Vilnius. Cuando el público desconfía cada vez más del gobierno y sus instituciones, la toma de decisiones puede fortalecer la democracia y conducir a una asignación más eficaz de los escasos recursos públicos. El presupuesto participativo comenzó en Brasil y se ha extendido por todo el mundo, pero este es un concepto nuevo en algunos países. El propósito de este artículo es comprender la situación actual de los municipios lituanos que intentan involucrar al público en las decisiones de asignación presupuestaria, revelar los obstáculos que impiden que las personas participen más activamente y proponer estrategias factibles para mejorar el poder público. Con este fin, los miembros del ayuntamiento llevaron a cabo una investigación planificada y la completaron. Resulta que los miembros del ayuntamiento conocen los beneficios de la participación presupuestaria. Sin embargo, existen muchos obstáculos para la participación cívica, incluida la falta de recursos financieros, la incompetencia ocasional de la administración municipal, la indiferencia cívica y la burocracia.

Este estudio se realizó porque puede evaluar cómo los factores sociales y su comportamiento aseguran la efectividad de las asignaciones presupuestarias en todo el mundo.

A nivel nacional, Odar Barbarán, CC y Rioja Valle, SM están abiertamente involucrados en la investigación; el proceso de presupuesto participativo y la satisfacción de los participantes en la provincia de Chiclayo. El propósito de esta investigación es determinar la participación del proceso de presupuesto participativo y la participación del gobierno municipal de Chiclayo. La relación entre la satisfacción del usuario. relación. Según el método desarrollado, la investigación es una investigación aplicada, también construida por un método cuantitativo, y

utiliza un diseño no experimental con secciones transversales horizontales relevantes. Para la recolección de información, las encuestas se utilizan como aplicaciones técnicas y las escalas Likert como herramientas para evaluar los cuestionarios. La muestra está formada por 35 agentes que participan en el presupuesto. Finalmente, con base en los resultados obtenidos, se puede concluir que existe una relación directa entre participar en el proceso presupuestario y la satisfacción de los agentes participantes en Chiclayo, que es del 84,5%. Sin embargo, el nivel de participación en el proceso presupuestario es muy bajo, del 88% (en comparación con el 6%), y la satisfacción es solo del 68,6%.

El principio básico de la investigación es que puede proporcionar principios rectores para vincular el entorno social con los presupuestos participativos y verificar su efectividad en el proceso.

También Huaqui Blas, J. L, en el año 2019 presento su trabajo de investigación: El presupuesto participativo y el bienestar social en el distrito de Huacho 2018. Presupuesto Participativo y Bienestar Social en el Distrito de Huacho 2018. Su propósito es determinar la relación entre el presupuesto de participación y el bienestar social en Huaqiao en 2018. Métodos: La población de estudio fue de 222 personas, representantes de diferentes organizaciones sociales de base, comités vecinales, organizaciones juveniles e instituciones participantes. Los miembros seleccionan otros roles sociales de los comités de coordinación provinciales locales mediante muestreo probabilístico. Se utilizaron cuestionarios como herramientas de recopilación de datos y encuestas. Tecnología de recolección de datos, y considerar los siguientes aspectos: participación ciudadana, uso efectivo de recursos, inversión económica municipal. (V1: presupuesto participativo) y desarrollo humano, desarrollo y satisfacción sociales (V2: bienestar social). Utilizando el coeficiente alfa de Cronbach (0,99 y 0,96) para verificar la fiabilidad del instrumento. (V1: presupuesto participativo) y desarrollo humano, desarrollo y satisfacción sociales (V2: bienestar social). Utilizando el coeficiente alfa de Cronbach (0,99 y 0,96) para verificar la fiabilidad del instrumento. Se utilizo el coeficiente alfa de Cronbach (0,99 y 0,96) para verificar la fiabilidad del instrumento. Para la prueba de hipótesis, Utilice el coeficiente alfa de Cronbach (0,99 y 0,96)

para verificar la fiabilidad del instrumento. Para la prueba de hipótesis, se utiliza el coeficiente de chi-cuadrado. Resultados: Los resultados mostraron que la mayor proporción de ciudadanos (35%) dijo que su participación en el presupuesto era alta, mientras que, en términos de bienestar social, el nivel de efectividad fue muy bajo, con poco desempeño a escala. Conclusión: Los resultados obtenidos muestran que existe una relación directa entre el presupuesto de participación de Huacho 2018 y el bienestar social (señal gradual 0.000, prueba chi-cuadrado de Pearson).

Esta investigación es muy importante para la participación ciudadana en la optimización de la asignación presupuestaria en el ámbito municipal.

Para analizar las variables de "ejecución presupuestaria", incluimos a Funke, K. y Salinas, I en su presupuesto de participación en investigación en 2010, un nuevo método de participación en el escenario comunitario actual. La tesis seleccionó al Licenciado en Trabajo Social en Humanidades y Ciencias Sociales de la Universidad Cristiano-Universidad Social de Santiago, Chile. Su objetivo principal es entender las herramientas emergentes de participación ciudadana, enfocándose en describir y analizar sus principales características, participantes y sus visiones sobre el proceso de participación. Utilice métodos cualitativos para transacciones descriptivas en lugar de diseños experimentales. En definitiva, esto muestra que el nivel de conocimiento de los parlamentarios es muy bajo, este es el resultado de este estudio, esta es una de las razones más poderosas por las que los presupuestos participativos no han logrado la necesaria expresión clara entre los participantes, el presupuesto participativo puede traer cambios profundos. En este caso, se puede modificar la cultura y cultura participativa de la organización municipal. La instalación inadecuada de presupuestos comunitarios participativos toma en cuenta múltiples factores. El más relevante es la incapacidad para considerar el proceso educativo de la comunidad y los funcionarios municipales; de igual manera, se ha encontrado que la comunidad se involucra principalmente en el proceso de determinación de necesidades y luego proceder con base en lo que ellos consideran prioritario. Ordénelos por tema. A nivel nacional, Barrera J, publicó su trabajo en 2017, titulado: Proceso de Presupuesto Participativo, con enfoque en

los resultados de la implementación del presupuesto provincial y municipal de Maynas-año fiscal 2016. El trabajo elige el título de economista profesional, Universidad Nacional de la Amazonía Universidad del Perú, Iquitos, Perú.

El comunicado señaló que el presupuesto participativo es una herramienta de gestión pública, y la sociedad civil organizada y los gobiernos locales priorizan la coordinación de la inversión de recursos públicos en proyectos de inversión. El presupuesto participativo se basa en el entendimiento de que la participación social es un derecho realizado a través de acciones poblacionales, incluyendo la intervención activa en las decisiones y acciones relacionadas con la planificación, acción y evaluación de políticas públicas. Esto se deriva de los derechos inherentes a la ciudadanía, es decir, el derecho a construir libre y responsablemente en el entorno donde vive el protagonista.

Para sentar las bases teóricas de la investigación y conceptualizar los prerrequisitos para la introducción, se propuso una teoría básica para resolver la investigación, pues Elías conceptualizó en 2007 y definió la participación presupuestaria como una forma de hablar y votar en discusiones y presentaciones. Toma una decisión. participar. Toma de decisiones en el proceso de presupuestación participativa. Están integrados por miembros de los comités de coordinación local, representantes de la sociedad civil y representantes de las entidades gubernamentales determinadas para tal efecto de conformidad con el artículo 5 del "Marco de Presupuesto Participativo" de las Normas de Implementación de la Ley N ° 28056 para conformar acciones nacionales (regiones) Desarrollar acciones a nivel regional. Los participantes también son miembros del equipo de soporte de tecnología de procesos y participan en silencio.

Asimismo, Bringas señaló en 2014: El presupuesto participativo es un mecanismo impulsado por el gobierno de la ciudad para permitir que las comunidades participen en la toma de decisiones y la gestión del desarrollo local, y para fortalecer su cultura democrática basada en relaciones transparentes entre los participantes. Actividades de proceso y participación. Gobernanza confiable.

Asimismo, en 2014 Mejía señaló que la participación no es un fin en sí mismo, sino un medio para un fin, y advirtió que la participación debe entenderse como un derecho, no como una realización formal. La ejecución presupuestaria se incorpora a una unidad del plan de acción nacional, y estas acciones se implementan para cumplir con las responsabilidades encomendadas a la sociedad. Tiene razones para lograr resultados para la población objetivo en base a los objetivos estratégicos de la política nacional formulada por el Centro Nacional de Planificación Estratégica (CEPLAN), y puede involucrar a entidades de diferentes departamentos y niveles de gobierno con base en los siguientes supuestos. Fue dado por el Senado en 2006.

Según el MEF de 2019, asume que la ejecución presupuestaria es una etapa del ciclo presupuestario, que incluye una serie de acciones encaminadas al uso más efectivo de los talentos y una cierta cantidad de recursos materiales y financieros asignados en el presupuesto. Bienes, servicios y puestos de trabajo, y brindar calidad y oportunidades.

III. METODOLOGÍA

3.1 Diseño y tipo de investigación

3.1.1. Diseño de investigación

El diseño de esta investigación tiene una correlación causal horizontal, porque se enfoca en determinar el grado de causalidad entre dos variables, por lo que, en esta investigación, la influencia del presupuesto participativo en la ejecución presupuestaria en Mara. El plan es el siguiente:

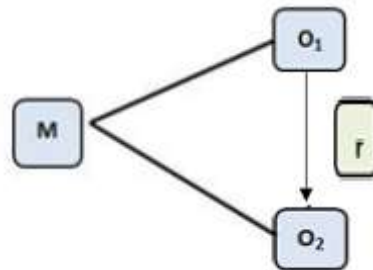

Dónde:

- ✓ M :Muestra, trabajadores de la Gerencia de Planificación, Presupuesto y Racionalización de la municipalidad distrital de Mala.
- ✓ O1 :Variable 1: Presupuesto Participativo
- ✓ O2 :Variable 2 : Ejecución Presupuestal
- ✓ R :Relación de causalidad de las variables.

3.1.2. Tipo de Investigación

Hernández, Fernández y Baptista utilizaron un tipo de investigación no experimental en 2010. Señalaron que la investigación consistió en una serie de estudios en los que las variables independientes no se modificaron intencionalmente para estudiar sus efectos sobre otras variables. Evaluar hechos en el entorno natural y luego poder evaluarlos.

Se puede definir también el tipo de investigación que se realizó es:

- ✓ **Según su finalidad; Básica**, buscar el conocimiento de la realidad o de los fenómenos naturales para promover una sociedad cada vez más avanzada y que responda mejor a los desafíos humanos, es lo que propuso CONCYTEC en el reglamento RENACYT en 2020.
- ✓ **Según su naturaleza; cuantitativo**, debido a que utiliza la recopilación de información para probar hipótesis, se basa en cálculos numéricos y estudios estadísticos de aplicaciones de herramientas, así como en el desarrollo de tablas y / o números, por lo que se pueden establecer patrones de comportamiento y teorías de prueba.
- ✓ **Según su alcance temporal; transversal**, es, los datos de la encuesta de uso se recopilan en un solo tiempo especificado. Su propósito es identificar variables en un momento específico y evaluar su impacto y relevancia.
- ✓ **Según su profundidad o carácter**; es una relación causal, que especifica la relación entre dos o más variables en un momento dado. En algunos casos, se basa únicamente en la correlación, en otros casos se basa en la causalidad.

3.2 Operacionalización de la variable.

3.2.1. Variables

Definición conceptual

- **Variable 1: Presupuesto Participativo**; Paye, N el año 2018, la Conceptualizarlo como un espacio que puede facilitar las decisiones de inversión para proporcionar a las entidades nacionales los bienes de capital necesarios para llenar los vacíos existentes y limitar el desarrollo y la entrega de productos.

- **Variable 2: Ejecución Presupuestal;** Rodriguez,O.A en el año 2017, es la etapa del ciclo presupuestario, que incluye una serie de acciones orientadas a aprovechar al máximo los talentos y los recursos materiales y financieros asignados en el presupuesto para obtener la cantidad, calidad y oportunidades que brindan los bienes, servicios y proyectos.
- Se asume que es la etapa del ciclo presupuestario, que incluye una serie de acciones encaminadas a aprovechar al máximo los talentos, así como los recursos materiales y financieros asignados en el presupuesto, con el fin de obtener cantidad y calidad de bienes, servicios y trabajo. Y las oportunidades que ofrece.

3.2.2. Operacionalización

Definición Operacional

Se encuentra desarrollada detalladamente la Operacionalización de las dos variables presupuesto participativo y Ejecución Presupuestal desarrolladas en los anexos respectivos pero se menciona algunos conceptos.

Variable 1: Presupuesto Participativo:

Medir el grado de compromiso que presenta el poblador respecto al compromiso presupuestal analizado desde la percepción de los trabajadores de la Planificación, ,Presupuesto y Racionalización de la municipalidad distrital de Mala.

Variable 2: Ejecución Presupuestal:

Vinculación de la forma de cómo se ejecuta el presupuesto y como se articula con la población también desde la perspectiva de los trabajadores

de la Gerencia de Planificación, ,Presupuesto y Racionalización de la municipalidad distrital de Mala.

3.3 Población, muestra, muestreo

3.3.1. Población

La población estimada es de 53 532 habitantes. De las cuales se analizará sectores críticos de los cuales la población objetivo será de 800 habitantes

Criterios de selección

Pobladores de 18 a 60 años, se tomó en cuenta tener como población a los trabajadores de la Gerencia de Planificación, Presupuesto y Racionalización de la municipalidad distrital de Mala, estos 40 trabajadores que podrán dar criterios respecto al presupuesto participativo y la asignación presupuestal en la zona.

Criterios de exclusión

Por temas de la coyuntura de la pandemia del COVID-19 no se tiene acceso a la población seleccionada.

3.2.2. Muestra

Se eligió por conveniencia del investigador es por el estado de emergencia determinado por el gobierno central con base en la pandemia COVID-19 determina estas normativas, que establecen el distanciamiento social obligatorio para garantizar la seguridad y prevenir el riesgo de enfermedades infecciosas. Se cree que hay 40 personas que trabajan en la Gerencia de Planificación, ,Presupuesto y Racionalización en el distrito de Mala, pero las personas mayores de 60 o mayores de 60 y las mujeres embarazadas no son consideradas por considerarse un grupo vulnerable.

3.2.3. Muestreo

Se eligió por conveniencia del investigador por el estado de emergencia determinado por el gobierno central con base en la pandemia COVID-19 determina estas normativas, que establecen el distanciamiento social obligatorio para garantizar la seguridad y prevenir el riesgo de enfermedades infecciosas. Se cree que hay 40 personas que trabajan en los Gerencia de Planificación, ,Presupuesto y Racionalización del distrito de Mala, pero las personas mayores de 60 y las mujeres embarazadas no son consideradas por considerarse un grupo vulnerable.

3.2.4. Unidad de Análisis

Trabajadores de la Gerencia de Planificación, ,Presupuesto y Racionalización de la municipalidad distrital de Mala

3.4. Técnica e instrumento de recolección de datos, validez y confiabilidad

3.4.1. Técnicas

Para poder dar respuesta a las interrogantes planteadas, la investigación cuantitativa actual debe recolectar, procesar y analizar datos. Esto también permitirá contrastar hipótesis, realizar cálculos numéricos, contar y procesar estadísticos, y finalmente realizar explicaciones correctas, que servirán de base. La encuesta se utiliza como técnica.

3.4.2. Instrumentos

Esta herramienta son los mecanismos que se utilizan para recopilar información y en este estudio se utilizaron cuestionarios. El cuestionario "es una serie de preguntas aplicadas según variables de investigación". Según un informe de Hernández, Fernández y Baptista de 2014 (pág. 228), esta información puede ser analizada posteriormente. Los cuestionarios usados se hicieron con interrogantes tipo Likert.

El primer instrumento usado para la primera variable Presupuesto Participativo cuya finalidad es medir el grado de ejecución y compromiso del presupuesto participativo desde la percepción de los de la Gerencia de Planificación, ,Presupuesto y Racionalización de la municipalidad distrital de Mala, consta de tres dimensiones: Fase Preparatoria con cinco indicadores y diez ítems, Fase de Concertación con dos indicadores y cuatro ítems, Fase de Formalización con dos indicadores y seis ítems. Los enunciados tienen un tipo de Escala Likert con opciones de respuesta que van desde: Siempre(5),Casi siempre (4), A veces (3) ,Pocas veces (2), Nunca (1)

Está conformado por 20 preguntas cuya distribución es: Fase Preparatoria (1-10), Fase de Concertación (11-14) y Fase de Formalización (15-20)

El segundo instrumento usado para la segunda variable Ejecución Presupuestal cuya finalidad es medir la vinculación de la forma de cómo se ejecuta el presupuesto y como se articula con la población también desde la perspectiva de los trabajadores de la Gerencia de Planificación, ,Presupuesto y Racionalización de la municipalidad distrital de Mala., consta de cuatro dimensiones: Certificación con dos indicadores y cuatro ítems, Compromiso con dos indicadores y cinco ítems,

Devengados con dos indicadores y siete ítems y pagos con un indicador y 4 ítems Los enunciados tienen un tipo de Escala Likert con opciones de respuesta que van desde: Siempre(5),Casi siempre (4), A veces (3) ,Pocas veces (2), Nunca (1)

Está conformado por 20 preguntas cuya distribución es: : Certificación (21-24), Compromiso (25-29) ,Devengados (30-36) y pagos(37-40)

3.4.3. Validez y Confiabilidad Estadística

a) Validez

Se procedió a validar el cuestionario por el método de juicio de expertos los cuales fueron:

Tabla 1 Validación por Juicio de Expertos del Instrumento a Utilizar en la Investigación

Experto	Observaciones	Puntaje
Mg. Daniel Armando Cárdenas Canales	Si hay suficiencia, es aplicable	Muy alto
Dr. Fidel Prado Macalapu	Si hay suficiencia, es aplicable	Muy alto
Dr. Aldo Sandoval Ricci	Si hay suficiencia, es aplicable	Muy alto

Nota. Elaboración propia

b) Confiabilidad

Después de la validación de expertos de los dos instrumentos a aplicar se procede realizar la prueba de confiabilidad o fiabilidad de Alfa de Cronbach que permite determinar la fiabilidad de los cuestionarios para evaluar este coeficiente se tiene en cuenta la siguiente escala de interpretación:

Figura 1 Criterios para interpretar el coeficiente de confiabilidad alfa de Cronbach

valores de Alfa	Interpretación
0.90 – 1.00	Se califica como muy satisfactoria
0.80 – 0.89	Se califica como adecuada
0.70 – 0.79	Se califica como moderada
0.60 – 0.69	Se califica como baja
0.50 – 0.59	Se califica como muy baja
<0.50	Se califica como no confiable

Nota. Borg, W. R. (1963). Educational research: an introduction.

Seguir obteniendo indicadores de confiabilidad o confiabilidad, se analizó estadísticamente la información del cuestionario y se aplicó el coeficiente α de Cronbach, que ya no es un promedio ponderado de la correlación entre las variables (o ítems) constituyentes. escala. Se puede calcular de dos formas: a partir de la varianza (alfa de Cronbach) o de la correlación de ítems (alfa de Cronbach estandarizado). Cabe señalar que ambas fórmulas son la misma versión y pueden derivarse entre sí.

Se determino para cada cuestionario el coeficiente de alfa de Cronbach obteniendo los siguientes resultados:

Tabla 2 Resultado del Coeficiente Alfa de Cronbach del primer cuestionario

Alfa de Cronbach	N de elementos
0.942	20

Nota. SPSS V 26

Tabla 3 Resultado del Coeficiente Alfa de Cronbach del segundo cuestionario

Alfa de Cronbach	N de elementos
0.933	20

Nota. SPSS V 26

Del análisis realizado se puede concluir que el coeficiente de alfa de Cronbach para el primer cuestionario es 0.942 que es un coeficiente calificado como adecuado lo cual quiere decir que el primer cuestionario es de alta confiabilidad

De la misma manera se puede concluir que el coeficiente de alfa de Cronbach para el segundo cuestionario es 0.933 que es un coeficiente calificado como adecuado lo cual quiere decir que el segundo cuestionario es de alta confiabilidad.

3.5. Procedimientos

Para la recolección de los datos se utilizaron instrumentos de medida representativos de las variables del presente estudio, que brindaron información simplificada. El diseño del instrumento se define en la definición operativa, y especifica el rango teórico de las variables a medir y las dimensiones e indicadores necesarios. Estas dimensiones e indicadores describen cada tamaño, y estos incluyen un conjunto de ítems a medir y variables de investigación.

Se siguió el procedimiento detallado a continuación:

- Se desarrollaron dos cuestionarios de tipo encuesta para medir variables. Los instrumentos anteriores han sido verificados por expertos y los cálculos de confiabilidad han sido realizados por Alfa de Cronbach.

- Después de la verificación, estas herramientas se aplicaron a 40 trabajadores de entre 18 y 60 años de la Gerencia de Planificación, Presupuesto y Racionalización en 3 días, luego de 3 días de pre-coordinación e higiene necesaria. Medidas. Para prevenir la propagación de COVID-19.
- Se explico el motivo de la investigación, enfatizó la objetividad y honestidad en la respuesta, y mencionó que la encuesta es anónima y muy confidencial.

Finalmente, se agradece a todos los que apoyaron en la realización de la encuesta en el distrito de Mala.

3.6. Método de Análisis de Datos

3.6.1. Estadística Descriptiva

En este estudio se utilizó para construir una base de datos de variables relacionadas, el propósito fue utilizar el programa Excel versión 2019 y SPSS 26 para construir una tabla de distribución de frecuencias y su correcta interpretación.

3.6.2. Estadística Inferencial

Para contrastar hipótesis y obtener resultados se utiliza el software estadístico SPSS 26, que se puede comparar con la función acumulativa de las variables observadas para determinar la distribución muestral. Por tanto, se utiliza la prueba de Shapiro-Wilk porque hay 40 participantes para este propósito, por lo que se puede determinar si los datos encontrados están parametrizados o no.

El valor encontrado es no paramétrico y se utiliza la prueba de hipótesis del coeficiente Rho de Spearman, la prueba no paramétrica se utiliza

para verificar la hipótesis propuesta en la investigación y establecer la relación entre las variables, dimensiones y sus significados. Contrastar las hipótesis se usó la siguiente escala planteada por Hernández & Fernández en el año 1998:

Figura 2 Escala Interpretativa para Analizar el Coeficiente Rho de Spearman

VALOR Rho	INTERPRETACIÓN
-1	Correlación negativa perfecta
-0.90 a -0.99	Correlación negativa muy alta (muy fuerte)
-0.70 a -0.89	Correlación negativa alta (fuerte o considerable)
-0.40 a -0.69	Correlación negativa moderada (media)
-0.20 a -0.39	Correlación negativa baja (débil)
-0.01 a -0.19	Correlación negativa muy baja (muy débil)
00	Correlación nula (no existe correlación)
0.01 a 0.19	Correlación positiva muy baja (muy débil)
0.20 a 0.39	Correlación positiva baja (débil)
0.40 a 0.69	Correlación positiva moderada (media)
0.70 a 0.89	Correlación positiva alta (fuerte o considerable)
0.90 a 0.99	Correlación positiva muy alta (muy fuerte)
1	Correlación positiva perfecta

Nota. Hernández & Fernández, 1998

3.7. Aspectos Éticos

Como dijo Reyes en 2017, todo investigador debe seguir los estándares éticos profesionales e involucrar siempre las humanidades y la ética de cada ser vivo.

Esta investigación protege las identidades del personal colaborador sin revelar los nombres de los investigadores, tomando en cuenta los factores éticos de su respectiva confidencialidad. Respetar, respetar sus opiniones y comentarios en base a los problemas y métodos utilizados; no obligando a las personas a responder a los métodos utilizados y la libertad de participación,

expresando el consentimiento informado, que puede reflejarse al no obligar a los participantes a intervenir.

IV. RESULTADOS

4.1 Análisis Descriptivo Comparativo

Los resultados obtenidos se analizan de acuerdo con los objetivos planteados en esta investigación. Para ello, tras agrupar cada variable y dimensión, se analizará el comportamiento de la muestra de la siguiente manera:

Tabla 4 Resultados Agrupados de la encuesta respecto a la Variable 1: Presupuesto Participativo

	N	%
Deficiente	27	67.5%
Regular	13	32.5%

Nota. SPSS V 26

Figura 3 Comportamiento de Resultados de la encuesta en la Variable 1: Presupuesto Participativo

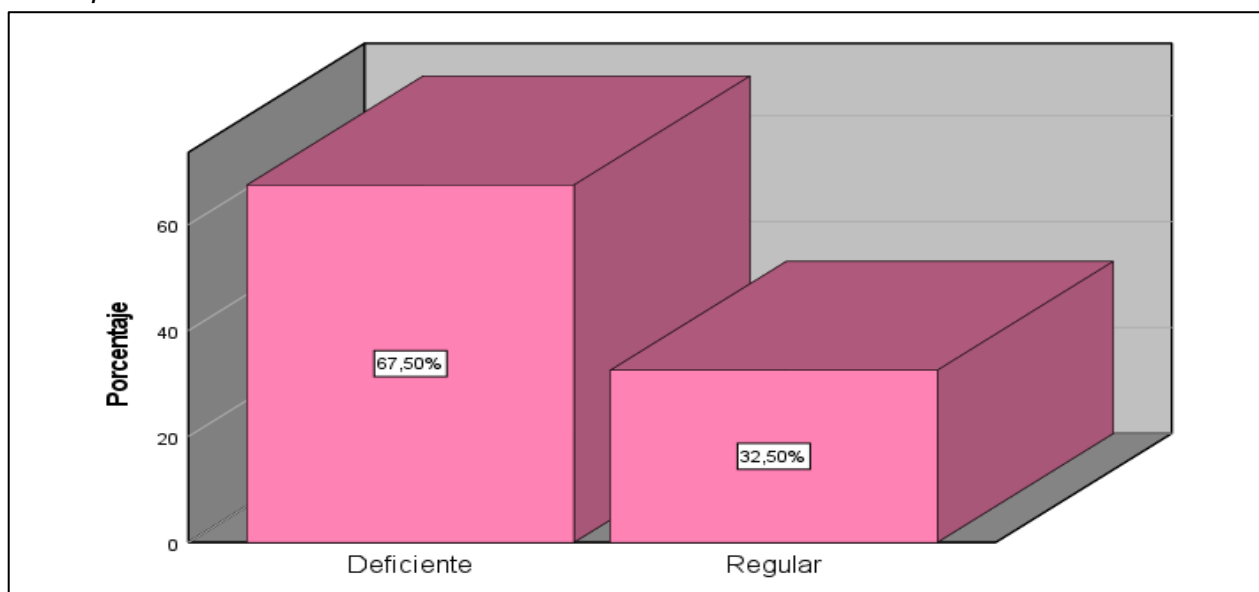

Nota. SPSS V 26.

Se observa en el resultado de la Tabla 4 y Figura 3 que el 67.5% de los encuestados que equivalen a 27 participantes tienen un conocimiento deficiente respecto al presupuesto participativo en la Municipalidad de Mala en el año 2020 y un 32.5% de los encuestados que equivalen a 13 participantes tienen un conocimiento regular respecto al presupuesto participativo en la Municipalidad de Mala en el año 2020

Tabla 5 Resultados Agrupados de la encuesta respecto a la Dimensión 1 de la Variable 1: Fase Preparatoria

	N	%
Deficiente	32	80.0%
Regular	8	20.0%

Nota. SPSS V 26

Figura 4 Comportamiento de Resultados de la encuesta en la Dimensión 1 de la Variable 1 : Fase Preparatoria

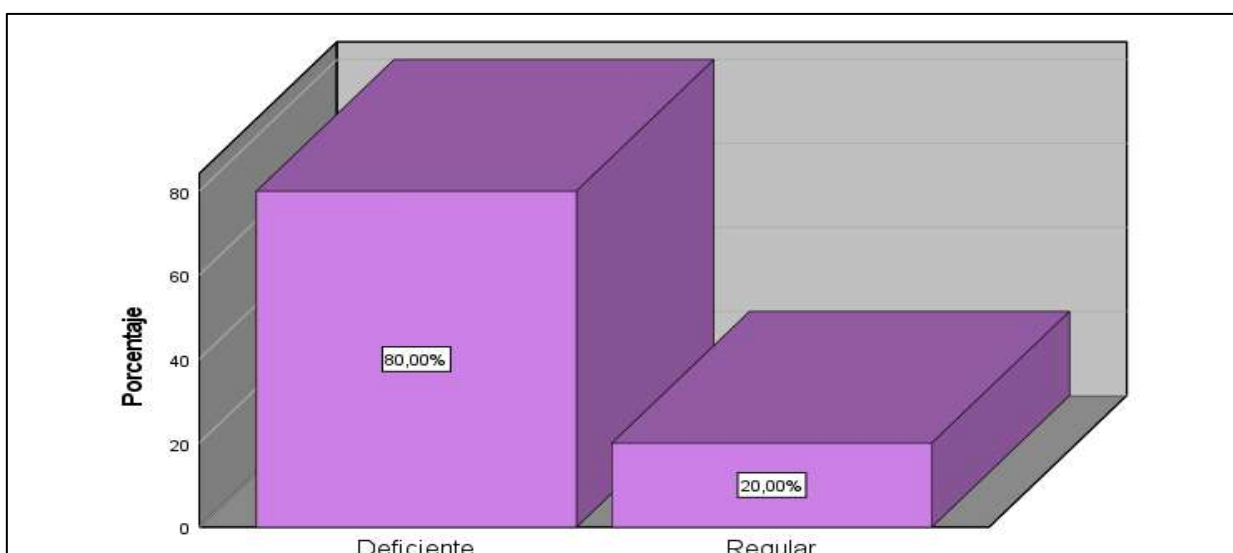

Nota. SPSS V 26

Se observa en el resultado de la Tabla 5 y Figura 4 que el 80% de los encuestados que equivalen a 32 participantes tienen un conocimiento deficiente respecto a la fase preparatoria del presupuesto participativo en la Municipalidad de Mala en el año 2020 y un 20% de los encuestados que equivalen a 8 participantes tienen un conocimiento regular respecto a la fase preparatoria del presupuesto participativo en la Municipalidad de Mala en el año 2020

Tabla 6 Resultados Agrupados de la encuesta respecto a la Dimensión 2 de la Variable 1: Fase de Concertación

	N	%
Deficiente	32	80.0%
Regular	8	20.0%

Nota. :SPSS V 26

Figura 5 Comportamiento de Resultados de la encuesta en la Dimensión 2 de la Variable 1 : Fase de Concertación

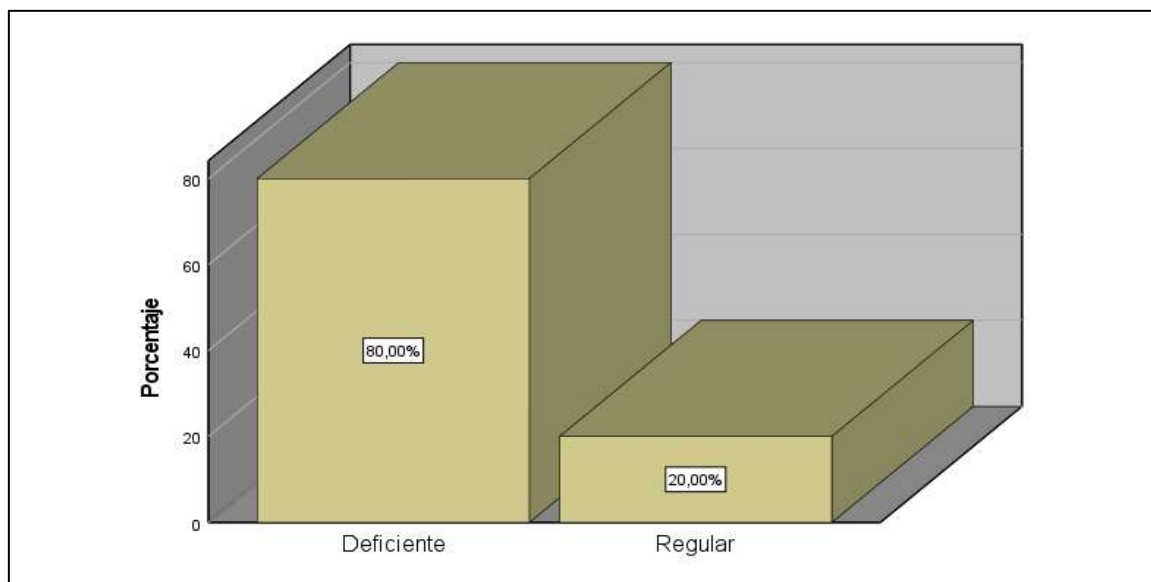

Nota. SPSS V 26

Se observa en el resultado de la Tabla 6 y Figura 5 que el 80% de los encuestados que equivalen a 32 participantes tienen un conocimiento deficiente respecto a la fase de concertación del presupuesto participativo en la Municipalidad de Mala en el año 2020 y un 20% de los encuestados que equivalen a 8 participantes tienen un conocimiento regular respecto a la fase de concertación del presupuesto participativo en la Municipalidad de Mala en el año 2020

Tabla 7 Resultados Agrupados de la encuesta respecto a la Dimensión 3 de la Variable 1: Fase de Formalización

	N	%
Deficiente	27	67.5%
Regular	13	32.5%

Nota. SPSS V 26

Figura 6 Comportamiento de Resultados de la encuesta en la Dimensión 3 de la Variable 1 : Fase de Formalización

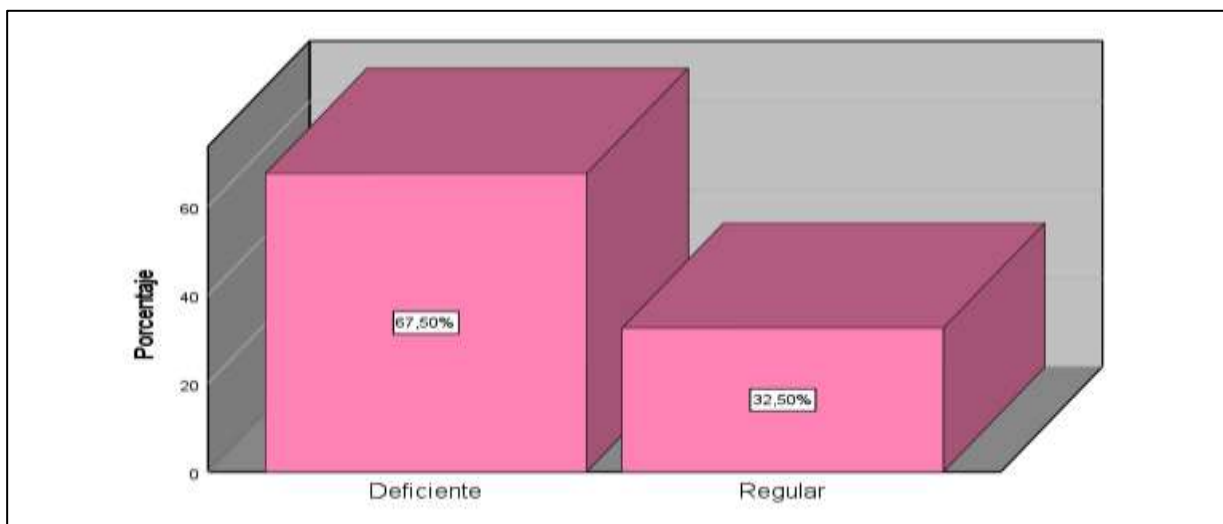

Nota. SPSS V 26

Se observa en el resultado de la Tabla 7 y Figura 6 que el 67.5% de los encuestados equivalentes a 27 participantes es de nivel deficiente respecto a la fase de fase de formalización en la Municipalidad de Mala en el año 2020 y un 32.5% de los encuestados que equivalen a 13 participantes tienen un conocimiento regular respecto a la a la fase de formalización en la Municipalidad de Mala en el año 2020.

Tabla 8 Resultados Agrupados de la encuesta respecto a la Variable 2: Ejecución Presupuestal

	N	%
Deficiente	21	52.5%
Regular	6	15.0%
Eficiente	13	32.5%

Nota. SPSS V 26

Figura 7 Comportamiento de Resultados de la encuesta en la Variable 2 :Ejecución Presupuestal

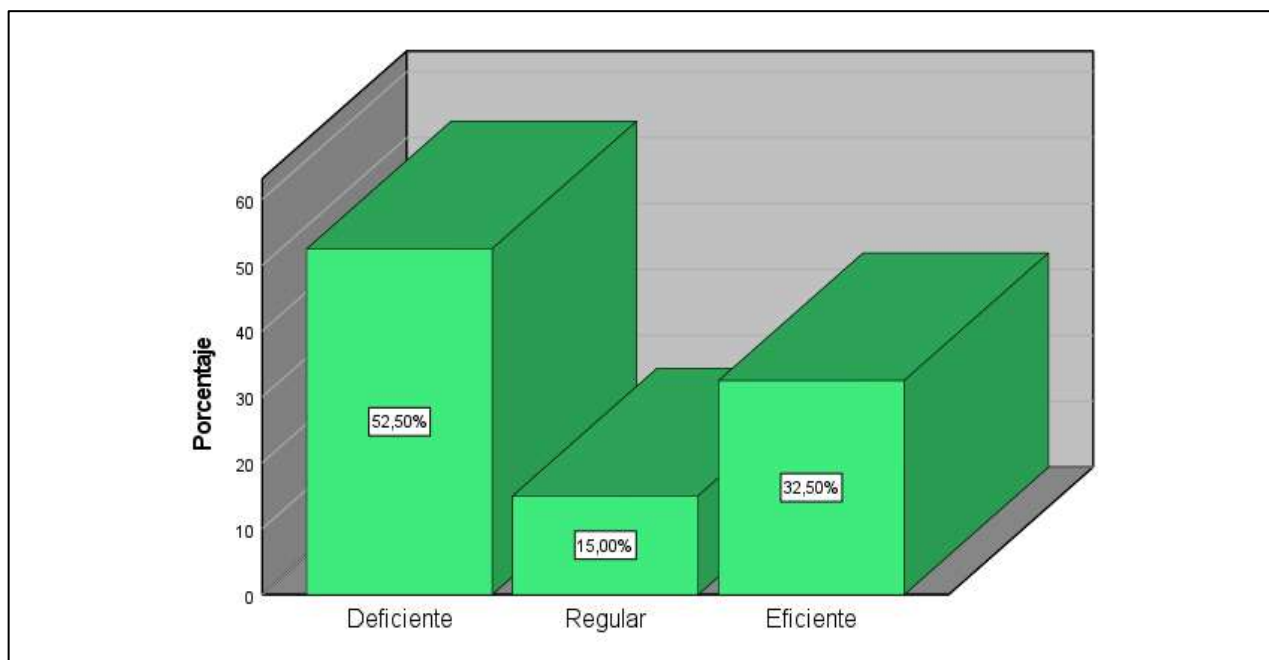

Nota. SPSS V 26

Se observa en el resultado de la Tabla 8 y Figura 7 que el 52.5% de los encuestados que equivalen a 21 participantes tienen un conocimiento deficiente respecto a la ejecución presupuestal en la Municipalidad de Mala en el año 2020, un 32.5% de los encuestados que equivalen a 13 participantes tienen un conocimiento eficiente respecto a la ejecución presupuestal en la Municipalidad de Mala en el año 2020 y un 15% de los encuestados que equivalen a 6 participantes tienen un conocimiento regular respecto a la ejecución presupuestal en la Municipalidad de Mala en el año 2020.

Tabla 9 Resultados Agrupados de la encuesta respecto a la Dimensión 1 de la Variable 2: Certificación

	N	%
Deficiente	27	67.5%
Regular	13	32.5%

Nota. SPSS V 26

Figura 8 Comportamiento de Resultados de la encuesta en la Dimensión 1 Variable 2 :Certificación

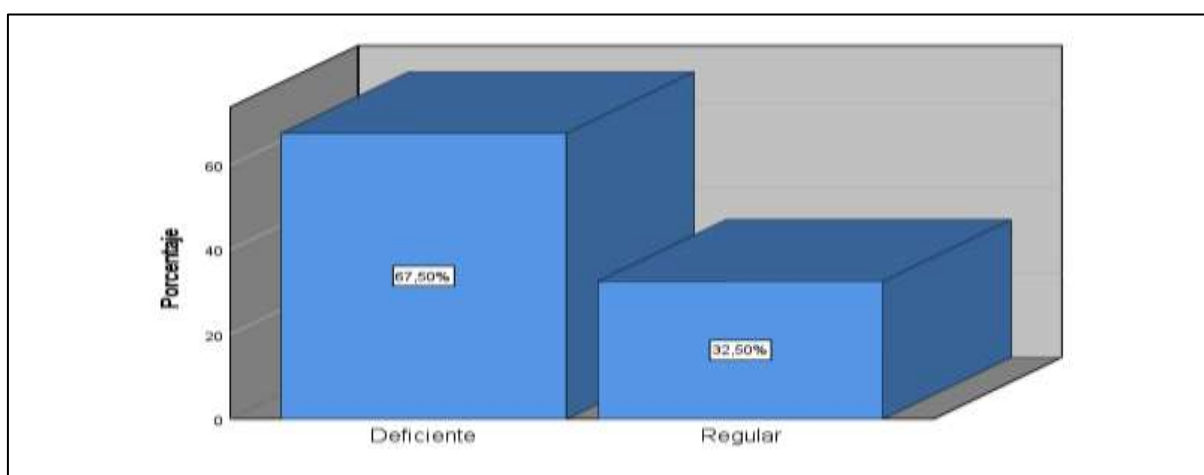

Nota. SPSS V 26

Se observa en el resultado de la Tabla 9 y Figura 8 que el 67.5% de los encuestados que equivalen a 27 participantes tienen un conocimiento deficiente respecto al proceso de certificación de la ejecución presupuestal en la Municipalidad de Mala en el año 2020 y un 32.5% de los encuestados que equivalen a 13 participantes tienen un conocimiento regular respecto al proceso de certificación de la ejecución presupuestal en la Municipalidad de Mala en el año 2020.

Tabla 10 Resultados Agrupados de la encuesta respecto a la Dimensión 2 de la Variable 2: Compromiso

	N	%
Deficiente	27	67.5%
Regular	13	32.5%

Nota. SPSS V 26

Figura 9 Comportamiento de Resultados de la encuesta en la Dimensión 2 Variable 2 :Compromiso

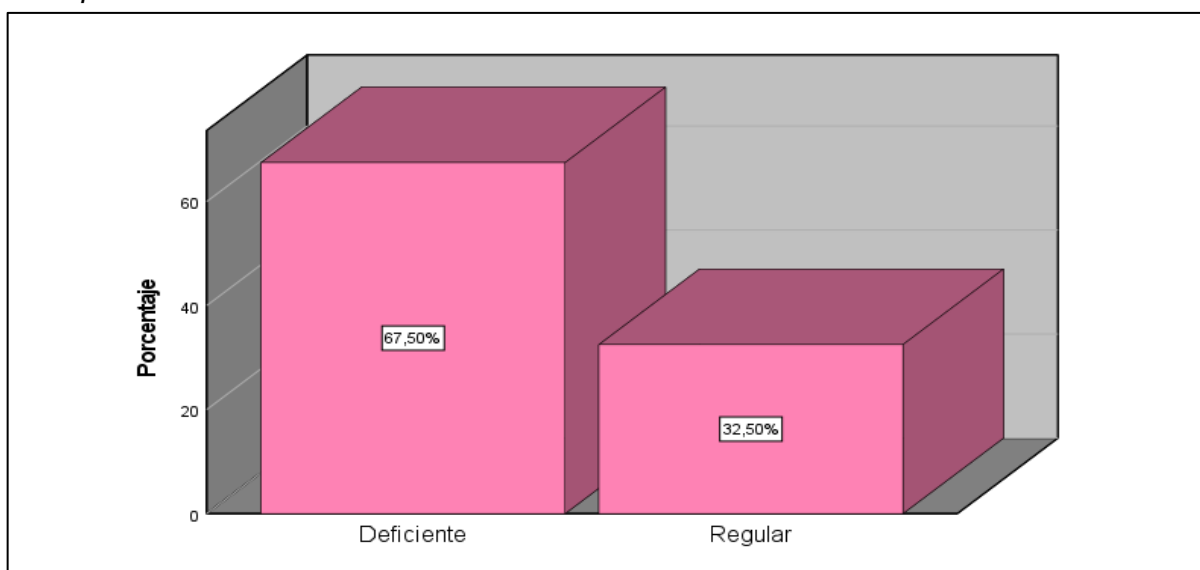

Nota. SPSS V 26.

Se observa en el resultado de la Tabla 10 y Figura 9 que el 67.5% de los encuestados que equivalen a 27 participantes tienen un conocimiento deficiente respecto al compromiso con la ejecución presupuestal en la Municipalidad de Mala en el año 2020, un 32.5% de los encuestados que equivalen a 13 participantes tienen un conocimiento regular respecto al compromiso con la ejecución presupuestal en la Municipalidad de Mala en el año 2020.

Tabla 11 Resultados Agrupados de la encuesta respecto a la Dimensión 3 de la Variable 2: Devengados

	N	%
Deficiente	21	52.5%
Regular	19	47.5%

Nota. SPSS V 26

Figura 10 Comportamiento de Resultados de la encuesta en la Dimensión 3 de la Variable 2 :Devengados

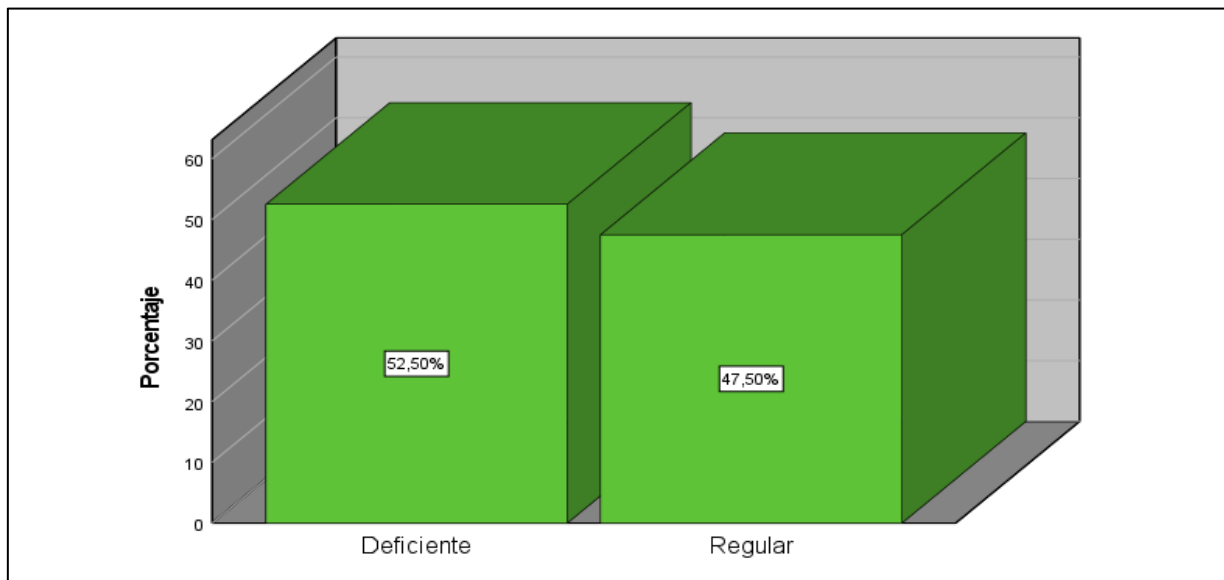

Nota. SPSS V 26

Se observa en el resultado de la Tabla 11 y Figura 10 que el 52.5% de los encuestados que equivalen a 21 participantes tienen un conocimiento deficiente respecto a los devengados de la ejecución presupuestal en la municipalidad de Mala en el año 2020 y un 47.5% de los encuestados que equivalen a 19 participantes tienen un conocimiento regular respecto a los devengados de la ejecución presupuestal en la municipalidad de Mala en el año 2020.

Tabla 12 Resultados Agrupados de la encuesta respecto a la Dimensión 4 de la Variable 2: Pagos

	N	%
Deficiente	14	35.0%
Regular	26	65.0%

Nota. SPSS V 26

Figura 11 Comportamiento de Resultados de la encuesta en la Dimensión 4 de la Variable 2 :Pagos

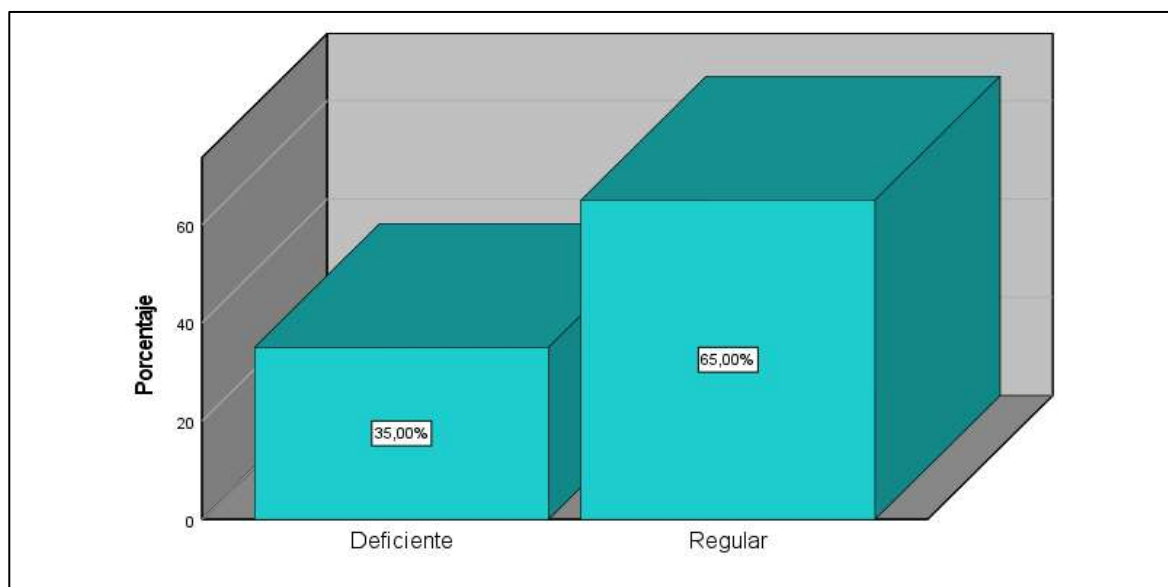

Nota. SPSS V 26

Se observa en el resultado de la Tabla 12 y Figura 11 que el 65% de los encuestados que equivalen a 26 participantes tienen un conocimiento regular respecto a los pagos en la ejecución presupuestal en la municipalidad de Mala en el año 2020 y un 35% de los encuestados que equivalen a 14 participantes tienen un conocimiento deficiente respecto a los pagos en la ejecución presupuestal en la municipalidad de Mala en el año 2020.

De la misma manera para poder establecer las relaciones que hay entre las variables en estudio se realizan el análisis de tablas cruzadas que expresa lo siguiente:

Tabla 13 Tabla Cruzada V1 vs V2

		V2: Ejecución Presupuestal			Total
		Deficiente	Regular	Eficiente	
V1: Presupuesto Participativo	Deficiente	52.5%	15.0%		67.5%
	Regular			32.5%	32.5%
Total		52.5%	15.0%	32.5%	100.0%

Nota. SPSS V 26

Figura 12 Comportamiento de Tabla Cruzada entre la Variable 1 vs Variable 2

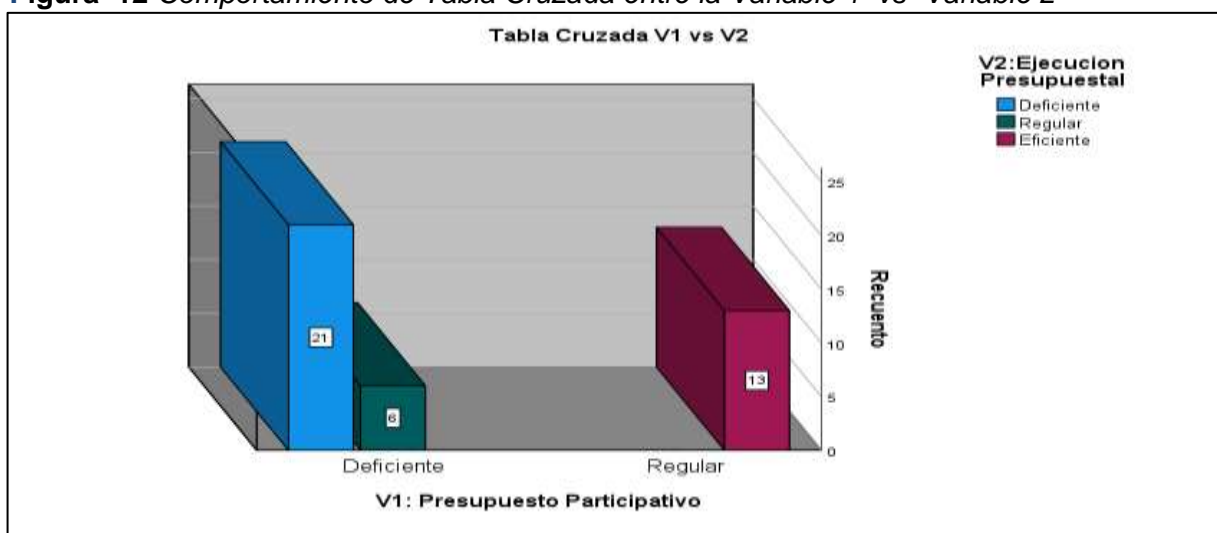

Nota. SPSS V 26

De la Tabla 13 y Figura 12 se puede deducir que cuando 15% de los encuestados expresan que la ejecución presupuesta en la municipalidad de Mala en el año 2020 es regular su vez un 52.5% de los encuestados expresa que el presupuesto participativo es deficiente, de la misma manera un 32.5% de los encuestados manifiestan que la ejecución presupuestal en la municipalidad de Mala es eficiente. Esto expresa que existe vínculo entre el presupuesto participativo y la ejecución presupuestal es en la municipalidad de Mala en el año 2020 que en opinión de los encuestados se encuentran en un rango de deficiente.

4.2 Análisis Inferencial

4.2.1 Prueba de Normalidad

Ho: Los datos de la muestra proceden de una distribución normal

Ha: Los datos de la muestra no proceden de una distribución no normal.

Nivel de significancia: 0.05.

Se Utilizó el test de Shapiro-Wilk (WS), porque el tamaño de la muestra es menor a 50 encuestados en ambos cuestionarios. Con esta prueba se determinó si los datos obtenidos vienen de una distribución normal o no, es apropiado porque nos determina el tipo de prueba de hipótesis a aplicar, en la Tabla se fundamenta el resultado:

Tabla 14 Prueba de Normalidad

	Shapiro-Wilk (SW)		
	Estadístico	gl	Sig.
V1	0.591	40	< 0.001
V2	0.710	40	< 0.001
D1V1	0.491	40	< 0.001
D2V1	0.491	40	< 0.001
D3V1	0.591	40	< 0.001

Nota. SPSS V.26

Dónde :

V1: Presupuesto Participativo

V2: Ejecución Presupuestal

D1V2: Fase Preparatoria

D2V2: Fase de Concertación

D3V2: Fase de Formalización

En la Tabla se observa que las significancias (sig) de las variables y dimensiones analizadas arrojan como resultado valores menores al grado de incertidumbre permitido $p = 0.05$, por lo tanto se acepta la hipótesis alterna propuesta y se rechaza la hipótesis nula en conclusión los datos analizados no presentan una distribución normal por ende debe aplicarse pruebas hipótesis o de contraste no paramétricas

4.2.2 Contrastación de Hipótesis

Para este proceso se procedió a validar las hipótesis planteadas tanto general como específicas obteniendo:

- ✓ HG: Existe relación positiva y significativa entre el presupuesto participativo y la ejecución presupuestal en la Municipalidad de Mala ,2020
- ✓ HG₀: No existe relación positiva y significativa entre el presupuesto participativo y la ejecución presupuestal en la Municipalidad de Mala ,2020

Se realizo el Coeficiente Rho de Spearman como prueba no paramétrica para verificar su correlación y aceptación de la hipótesis planteada de lo cual se obtiene:

Tabla 15 Prueba Hipótesis Rho de Spearman aplicada a la hipótesis General de Investigación

		V1		V2	
Rho de Spearman	V1	Coeficiente de correlación	1.000	0.897**	
		Sig. (bilateral)			< 0.001
	N	40	40		
	V2	Coeficiente de correlación	0.897**	1.000	
Sig. (bilateral)		< 0.001			
N		40	40		

Nota. **. La correlación es significativa en el nivel 0.01 (bilateral).

Dónde :

V1: Presupuesto participativo

V2: Ejecución presupuestal

Elaborado en SPSS V.26

Del análisis de la Tabla 15 se puede apreciar que la significancia (sig.) es menor a 0.05 que es la tolerancia permitida en la investigación realizada, por lo tanto se rechaza la hipótesis nula planteada y se acepta la hipótesis alterna general de investigación con esto se puede afirmar que existe relación positiva y significativa entre el presupuesto participativo y la ejecución presupuestal en la municipalidad de Mala ,2020,ahora esta relación es positiva debido a que el coeficiente Rho de Spearman expresa valor positivo afirmando una relación de variables directa y es significativa debido a que el coeficiente es 0.897 (esto expresa que existe 89.7% de vinculación entre las variables),esto expresa una relación positiva y fuerte entre las variables en análisis.

- ✓ HE1: Existe relación positiva y significativa entre la fase preparatoria del presupuesto participativo y la ejecución presupuestal en la municipalidad de Mala ,2020
- ✓ HE1₀: No existe relación positiva y significativa entre la fase preparatoria del presupuesto participativo y la ejecución presupuestal en la municipalidad de Mala ,2020.

Se realizo el Coeficiente Rho de Spearman como prueba no paramétrica para verificar su correlación y aceptación de la hipótesis de lo cual se obtiene:

Tabla 16 Prueba Hipótesis Rho de Spearman aplicada a la hipótesis específica 1 de Investigación

			D1V1	V2
Rho de Spearman	D1V1	Coeficiente de correlación	1.000	0.646**
		Sig. (bilateral)		< 0.001
	V2	N	40	40
		Coeficiente de correlación	0.646**	1.000
		Sig. (bilateral)	< 0.001	
		N	40	40

Nota. **. La correlación es significativa en el nivel 0.01 (bilateral).

Dónde :

V1: Fase Preparatoria

V2: Ejecución presupuestal

Elaborado en SPSS V.26

Del análisis de la Tabla 16 se puede apreciar que la significancia (sig.) es mayor a 0.05 que es la tolerancia permitida en la investigación realizada, por lo tanto se rechaza la hipótesis específica 1 nula planteada y se acepta la hipótesis alterna específica 1 de la investigación con esto se puede afirmar que existe relación positiva y significativa entre la fase preparatoria del presupuesto participativo y la ejecución presupuestal en la municipalidad de Mala ,2020, ahora esta relación es positiva debido a que el coeficiente Rho de Spearman expresa valor positivo afirmando una relación de variables directa y es significativa debido a que el coeficiente es 0.646 (esto expresa que existe 64.6% de vinculación entre las variables),esto expresa una relación positiva moderada entre las variables en análisis.

- ✓ HE2: Existe relación positiva y significativa entre la fase de concertación del presupuesto participativo y la ejecución presupuestal, Municipalidad de Malas, 2020.
- ✓ HE2₀: No existe relación positiva y significativa entre la fase de concertación del presupuesto participativo y la ejecución presupuestal, Municipalidad de Malas, 2020.

Se realizó el Coeficiente Rho de Spearman como prueba no paramétrica para verificar su correlación y aceptación de la hipótesis de lo cual se obtiene:

Tabla 17 Prueba Hipótesis Rho de Spearman aplicada a la hipótesis específica 2 de Investigación

			D2V1	V2
Rho de Spearman	D2V1	Coeficiente de correlación	1.000	0.646**
		Sig. (bilateral)		< 0.001
	N	40	40	
	V2	Coeficiente de correlación	0.646**	1.000
Sig. (bilateral)		< 0.001		
N		40	40	

Nota. **. La correlación es significativa en el nivel 0.01 (bilateral)

Dónde :

V1: Fase de Concertación

V2: Ejecución presupuestal

Elaborado en SPSS V.26

Del análisis de la Tabla 17 se puede apreciar que la significancia (sig.) es mayor a 0.05 que es la tolerancia permitida en la investigación realizada, por lo tanto se rechaza la hipótesis específica 2 nula planteada y se acepta la hipótesis alterna específica 2 de la investigación con esto se puede afirmar que existe relación positiva y significativa entre la fase de concertación del presupuesto participativo y la ejecución presupuestal, Municipalidad de Malas, 2020, ahora esta relación es positiva debido a que el coeficiente Rho de Spearman expresa valor positivo afirmando una relación de variables directa y es significativa debido a que el coeficiente es 0.646 (esto expresa que existe 64.6% de vinculación entre las variables), esto expresa una relación positiva moderada entre las variables en análisis.

- ✓ HE3: Existe relación positiva y significativa entre la fase de formalización del presupuesto participativo y la ejecución presupuestal, Municipalidad de Malas, 2020.
- ✓ HE3₀: No existe relación positiva y significativa entre la fase de formalización del presupuesto participativo y la ejecución presupuestal, Municipalidad de Malas, 2020.

Se realizó el Coeficiente Rho de Spearman como prueba no paramétrica para verificar su correlación y aceptación de la hipótesis de lo cual se obtiene:

Tabla 18 Prueba Hipótesis Rho de Spearman aplicada a la hipótesis específica 3 de Investigación

			D3V1	V2
Rho de Spearman	D3V1	Coeficiente de correlación	1.000	0.897**
		Sig. (bilateral)		< 0.001
	V2	N	40	40
		Coeficiente de correlación	0.897**	1.000
		Sig. (bilateral)	< 0.001	
		N	40	40

Nota. **. La correlación es significativa en el nivel 0.01 (bilateral)

Dónde :

V1: Fase de Formalización

V2: Ejecución presupuestal

Elaborado en SPSS V.26

Del análisis de la Tabla 18 se puede apreciar que la significancia (sig.) es menor a 0.05 que es la tolerancia permitida en la investigación realizada, por lo tanto se rechaza la hipótesis específica 3 nula planteada y se acepta la hipótesis alterna específica 3 de la investigación con esto se puede afirmar que Existe relación positiva y significativa entre la fase de formalización del presupuesto participativo y la ejecución presupuestal, Municipalidad de Malas, 2020, ahora esta relación es positiva debido a que el coeficiente Rho de Spearman expresa valor positivo afirmando una relación de variables directa y es significativa debido a que el coeficiente es 0.897 (esto expresa que existe 89.7% de vinculación entre las variables), esto expresa una relación positiva y fuerte entre las variables en análisis

V. DISCUSIÓN

El Presupuesto Participativo es un proceso donde las autoridades locales y la población organizada, deciden en conjunto, el destino y la prioridad de los recursos según postula Paye,N el año 2018.

Desde la perspectiva de la gestión pública, la ejecución presupuestaria es una acción encaminada a hacer el uso más efectivo de los talentos y los recursos materiales y financieros asignados en el presupuesto para obtener cantidad, calidad y calidad de bienes, servicios y trabajo. Como se mencionó anteriormente, que brinda oportunidades, lo afirman Rodríguez O,A en el año 2017.

Por otro lado, según lo expresado en la Tabla 4 y Figura 3 para el análisis de la presupuesto participativo predomina es el nivel deficiente con 67.5% ,seguido del nivel regular con un 32.5%, estos valores indican que el presupuesto en el distrito de Mala no es participativo esto se debería a que no existe un nivel de difusión comunitaria en la zona se manejan recursos sin un informe adecuado Esto se fundamenta en la investigación realizada por Odar Barbarán, C. C., & Rioja Valle, S. M, en el año 2020 presentaron su trabajo de investigación: El proceso de presupuesto participativo y la satisfacción de los agentes participantes en la Municipalidad Provincial de Chiclayo, Perú. Quienes establecieron una relación directa respecto al presupuesto participativo y los agentes participantes teniendo una relación directa de 84.5%, esto permite argumentar sin no hay una buena difusión del presupuesto participativo entre los agentes el nivel de apersonamiento será deficiente lo cual se relaciona con lo afirmado en nuestra investigación.

Respecto a la Tabla 5 y Figura 4 señala que el 80% de los encuestados manifiesta una percepción deficiente de la fase preparatoria del presupuesto participativo esto se debe a que no existe vínculo entre los participantes en el presupuesto y lo que se va a informar en el mismo según lo dio a conocer León Gutiérrez, A., Hincapié, L. A., & Villa, G. M, en el año 2016 ,presento su trabajo de investigación titulado:

Potencial social y político de la planeación local y el presupuesto participativo en Medellín (Colombia) para fortalecer la democracia latinoamericana que postula que para poder mejorar la difusión de la etapas de proceso de ejecución presupuestal con apoyo de presupuesto participativo es necesario articular programas de planeamiento presupuestal local que integren en su fase preparatoria la motivación para poder vincularse más lo referente a la vinculación entre a ejecución presupuesta y el presupuesto participativo.

VI. CONCLUSIONES

Primera

Se determinó que la relación existente entre el presupuesto participativo y la ejecución presupuestal en la municipalidad de Mala es muy significativa debido a que el coeficiente Rho de Spearman es 0.897 con una significancia menor a 0.001 ($P < 0.05$), esto expresa que las variables se relacionen un 89.7%, aceptado la hipótesis general de investigación.

Segunda

Se identifico la relación existente entre la fase preparatoria del presupuesto participativo y la ejecución presupuestal en la municipalidad de Mala es significativa y moderada debido a que el coeficiente Rho de Spearman es 0.646 con una significancia menor a 0.001 ($P < 0.05$), esto expresa que las variables se relacionen un 64.6%, aceptado la hipótesis específica 1 de investigación.

Tercera

Se identifico la relación existente entre la fase de concertación del presupuesto participativo y la ejecución presupuestal en la municipalidad de Mala es significativa y moderada debido a que el coeficiente Rho de Spearman es 0.646 con una significancia menor a 0.001 ($P < 0.05$), esto expresa que las variables se relacionen un 64.6%, aceptado la hipótesis específica 2 de investigación.

Cuarto

Se determinó que la relación existente entre la fase de formalización del presupuesto participativo y la ejecución presupuestal en la municipalidad de Mala es muy significativa debido a que el coeficiente Rho de Spearman es 0.897 con una significancia menor a 0.001 ($P < 0.05$), esto expresa que las variables se relacionen un 89.7%, aceptado la hipótesis específica 3 de investigación

VII. RECOMENDACIONES

Primera

Se recomienda mantener los programas de difusión de los procesos del presupuesto participativo a la población a fin de que ellos tengan más información al respecto.

Segunda

Se recomienda realizar un seguimiento al proceso preparatorio del presupuesto participativo a fin de que la asignación presupuestal pueda llegar a conocimiento de la población y saber los gastos que se asignan a los diferentes rubros de asignación que existen en la municipalidad.

Tercera

Se recomienda dar seguimiento al proceso de implementación del presupuesto participativo comprometiendo a las entidades públicas y la sociedad civil a fin de que se pueda verificar el cumplimiento de las metas de la asignación presupuestal respectiva.

Cuarta

Se recomienda realizar programas de capacitación y promoción respecto a los diferentes gastos y beneficios que tiene el presupuesto participativo en la comunidad

REFERENCIAS

- Annunziata, R. (2011). "Proximidad", representación y participación. El Presupuesto Participativo en Argentina.
- Genro, T., & De Souza, U. (1999). *Presupuesto participativo*. Ediciones Trilce.
- Goldfrank, B. (2006). Los procesos de " presupuesto participativo" en América Latina: éxito, fracaso y cambio. *Revista de ciencia política (Santiago)*, 26(2), 3-28.
- Gómez Hernández, E. (2007). El presupuesto participativo entre democracia, pobreza y desarrollo.
- Sintomer, Y. (2005). Los presupuestos participativos en Europa: retos y desafíos. *Revista del clad Reforma y Democracia*, (31), 1-17.
- Montecinos, E. (2009). El presupuesto participativo en América Latina.¿ Complemento o subordinación a la democracia representativa?. *Revista del clad Reforma y Democracia*, (44), 145-1174.
- De Sousa Santos, B. (2004). *Democracia y participación: el ejemplo del presupuesto participativo de Porto Alegre*. Abya Yala.
- Montecinos, E. (2006). Descentralización y democracia en Chile: análisis sobre la participación ciudadana en el presupuesto participativo y el plan de desarrollo comunal. *Revista de ciencia política (Santiago)*, 26(2), 191-208.
- Corona, A. R. (2004). Porto Alegre, un modelo de presupuesto participativo. *Revista Polis*, 1, 9-36.
- Goldfrank, B. (2006). Los procesos de " presupuesto participativo" en América Latina: éxito, fracaso y cambio. *Revista de ciencia política (Santiago)*, 26(2), 3-28.
- Sintomer, Y. (2005). Los presupuestos participativos en Europa: retos y desafíos. *Revista del clad Reforma y Democracia*, (31), 1-17.

- Montecinos, E. (2011). Democracia participativa y presupuesto participativo en Chile: ¿complemento subordinación a las instituciones representativas locales?. *Revista de ciencia política (Santiago)*, 31(1), 63-89.
- Alguacil, J. (2014). Presupuesto Participativo. *EUNOMÍA. Revista en Cultura de la Legalidad*, 204-210.
- Lerner, J., & Schugurensky, D. (2007). La dimensión educativa de la democracia local: el caso del presupuesto participativo.
- Blanco, I. (2002, October). Presupuestos participativos y democracia local: una comparación entre las experiencias brasileñas y españolas. In *VII Congreso Internacional del CLAD sobre la Reforma del Estado y de la Administración Pública, Lisboa, Portugal* (pp. 8-11).
- Genro, T., & Souza, U. D. (1997). *El presupuesto participativo: la experiencia de porto*.
- Nebot, C. P. (2018). El presupuesto participativo de Madrid: luces y sombras. *Revista de Gestão e Secretariado*, 9(1), 265-292.
- Montecinos, E. (2012). Democracia y presupuesto participativo en América Latina. La mutación del presupuesto participativo fuera de Brasil. *Revista del clad Reforma y Democracia*, (53), 61-96.
- Ford, A. (2008). Experimentos democráticos: asambleas barriales y presupuesto participativo en Rosario, 2002-2005.
- Ganuzza Fernández, E., & Gómez Fortes, B. (2008). Control político y participación en democracia: los presupuestos participativos.
- Pires, V., & Pineda, C. (2008). Presupuesto Participativo: una tipología para superar los límites de las definiciones demasiado amplias o restrictivas. *Revista de Estudios de la Administración local y autonómica*, (308), 207-244.
- Annunziata, R. (2013). Democratizar la ciudad: Los presupuestos participativos en Rosario y Morón. *Nueva sociedad*, (243), 119-130.
- Nebot, C. P. (2009). Los Presupuestos Participativos en España: un nuevo balance. *Revista de Estudios de la Administración Local y Autonómica*, 277-302.

- Monteferrario, S. M., & Asensio, M. Á. (2015). Herramientas de participación ciudadana en la planificación y el presupuesto: la metodología del presupuesto participativo. *Documentos y aportes en administración pública y gestión estatal*, 15(24), 159-163.
- Pires, V., & Pineda, C. (2008). Presupuesto Participativo: una tipología para superar los límites de las definiciones demasiado amplias o restrictivas. *Revista de Estudios de la Administración local y autonómica*, (308), 207-244.
- Fillola, I. B., & Ballester, M. (2011). ¿ Participar para transformar? La experiencia de los Presupuestos Participativos en la provincia de Barcelona. *Gestión y Análisis de Políticas Públicas*, 117-144.
- García Bátiz, M. L., & Téllez Arana, L. (2018). El presupuesto participativo: un balance de su estudio y evolución en México. *Perfiles latinoamericanos*, 26(52), 0-0.
- Buele Nugra, I. G., & Vidueira Mera, P. (2018). Presupuesto participativo: una revisión de la investigación científica y sus implicaciones democráticas del 2000 al 2016. *Universitas, Revista de Ciencias Sociales y Humanas*, (28), 159-176
- Montecinos, E. (2014). Diseño institucional y participación ciudadana en los presupuestos participativos: los casos de Chile, Argentina, Perú, República Dominicana y Uruguay. *Política y gobierno*, 21(2), 351-378.
- Oliveira, O. P. (2011). Las dinámicas de transferencia del Presupuesto Participativo: una mirada hacia la acción de las élites. *América Latina: caleidoscopio de la innovación democrática*. México DF: Flacso.
- Vérgez, J. C. (2011). *La experiencia de los presupuestos participativos en los entes locales*. Editorial Dykinson, SL.
- Yalta, N. S. (2005). La programación participativa del presupuesto en el Perú: primeras lecciones de un proceso de concertación. *Revista del clad Reforma y Democracia*, (32), 1-17.

- Yalta, N. S. (2005). La programación participativa del presupuesto en el Perú: primeras lecciones de un proceso de concertación. *Revista del clad Reforma y Democracia*, (32), 1-17.
- Yalta, N. S. (2005). La programación participativa del presupuesto en el Perú: primeras lecciones de un proceso de concertación. *Revista del clad Reforma y Democracia*, (32), 1-17.
- Annunziata, R. (2013). Decisión y deliberación en las formas no electorales de participación en Argentina: el caso del presupuesto participativo. *Estudios Políticos*, (43), 115-135.
- León Gutiérrez, A., Hincapié, L. A., & Villa, G. M. (2016). Potencial social y político de la planeación local y el presupuesto participativo en Medellín (Colombia) para fortalecer la democracia latinoamericana. *EURE (Santiago)*, 42(125), 205-224.
- Navarro, C. J. (2008). Los rendimientos de los mecanismos de participación: propuesta de sistema de evaluación y aplicación al caso de los Presupuestos Participativos. *Revista del CLAD Reforma y Democracia*, (40), 81-102.
- Rendón Corona, A. (2006). Justicia distributiva: el presupuesto participativo en Porto Alegre, Brasil. *Polis*, 2(1), 217-244.
- Soares, P. R. R. (2010). Del presupuesto participativo a los megaproyectos: la producción del espacio urbano en Porto Alegre en el siglo XXI. *Scripta Nova*, 14(331).
- Carmona, R. R., & Martínez, C. R. (2016). El Presupuesto Participativo en la argentina. Análisis multidimensional en quince ciudades.
- Robles, V. B., Alcántara, J. M. S., & Romero, R. (2016). Análisis de propuestas ciudadanas en presupuestos participativos. *ANDULI, Revista Andaluza de Ciencias Sociales*, (15), 33-52.
- Novaes, F. S., & Santos, M. E. P. D. (2014). Presupuesto Participativo y la democratización de la gestión pública municipal-la experiencia de Vitória da Conquista, Brasil. *Revista de Administração Pública*, 48(4), 797-820.

- Abascal, G. (2004). El Presupuesto Participativo: ¿ democracia directa versus democracia representativa o mejora de la calidad democrática. *Ponencia presentada en las III Jornadas de Pensamiento Crítico de la Universidad de Alicante. España, 1.*
- Schneider, A., & Goldfrank, B. (2006). Construcción institucional competitiva: el PT y el Presupuesto Participativo de Rio Grande do Sul. *Diseño institucional y participación política. Experiencias en el Brasil contemporáneo, 255-293.*
- Henao, D. M. Á., & Uribe, Y. E. G. (2014). Presupuesto participativo, liderazgo comunitario y participación comunitaria: ejes articuladores para el desarrollo social. *Revista Colombiana de Ciencias Sociales, 5(1), 99-121.*
- Ramella, S. L. (2015). Presupuesto con Adjetivos: Un abordaje institucional de las experiencias de Presupuesto Participativo en los gobiernos locales argentinos. *Revista Estado y Políticas Públicas, 4, 107-126.*
- Allegretti, G., & Herzberg, C. (2004). El “retorno de las carabelas”: Los presupuestos participativos de Latinoamérica en el contexto europeo. *Transnational Institute/FIM, Amsterdam/Madri.*
- Allegretti, G., & Herzberg, C. (2004). El “retorno de las carabelas”: Los presupuestos participativos de Latinoamérica en el contexto europeo. *Transnational Institute/FIM, Amsterdam/Madri.*
- Goldsmith, W., & Vainer, C. (2001). Presupuesto participativo y políticas de poderes en Porto Alegre. *EURE (Santiago), 27(82), 115-119.*
- Fierst, S. (2013). El presupuesto participativo en el contexto de los jóvenes de la Comuna 13 de Medellín. *Analecta política, 3(4), 113-137.*
- Gambini Quezada, G. (2011). La participación ciudadana en la gestión del presupuesto participativo y su influencia en el nivel de satisfacción de la población del distrito Gregorio Albarracín Lanchipa, periodo: 2007–2009.

- Martínez, C., & Arena, E. (2011). Sistematización de experiencias y buenas prácticas en Presupuesto Participativo. *Disponible en línea: <http://www.rapp.gov.ar/descargas/buenaspracticasp.pdf> [consultado: 29 de febrero de 2012].*
- Bringas Delgado, R. U. (2014). El presupuesto participativo y la calidad de la gestión de los recursos públicos en las municipalidades distritales de la región Ayacucho, período 2009-2013.
- Echavarría, O. (2017). El presupuesto participativo un reto para el desarrollo local en Cuba. *Revista Estudios de Políticas Públicas*, 3(1), 157-170.
- Pagani, M. L. (2012). La participación ciudadana para la mejora de la gestión local: realidades, mitos y desafíos sobre los Presupuestos Participativos. *Cuestiones de sociología*.
- Vitale, D. (2005). Reforma del Estado y democratización de la gestión pública: la experiencia brasileña del Presupuesto Participativo. *Revista del clad Reforma y Democracia*, (33), 1-18.
- Allegretti, G., Barragán, V., Chavez, D., García-Leiva, P., Gutiérrez-Barbarrusa, V., Navascués, J., ... & Sanz, J. M. (2012). Estudio comparativo de los presupuestos participativos en República Dominicana, España y Uruguay. *Estudio comparativo de los presupuestos participativos en República Dominicana, España y Uruguay*, 1-409.
- Fernández Valenzuela, C. L. (2017). Presupuesto participativo y participación ciudadana según personal de la sub gerencia de participación ciudadana, juventud, educación, cultura y deporte de la Municipalidad Provincial de Ica, 2016.
- Ramírez, F., & Welp, Y. (2011). Presentación del dossier: Nuevas instituciones participativas y democráticas en América Latina. *Íconos. Revista de Ciencias Sociales*, (40), 11-20.
- Rojas Gutiérrez, C. R. (2015). Factores que limitan la participación ciudadana en el presupuesto participativo: caso distrito de Mariano Melgar.

- Pinillos, C., & Signorelli, G. (2014). Notas sobre participación y representación en el presupuesto participativo de la Ciudad de Rosario, Argentina (2002-2012). *POSTData: Revista de Reflexión y Análisis Político*, 19(1), 45-70.
- Nebot, C. P., & Pires, V. (2012). Características de las experiencias españolas de presupuesto participativo: intento de encuadramiento en una tipología. *Gestión y Análisis de Políticas Públicas*, 51-90.
- Nebot, C. P., & Pires, V. (2012). Características de las experiencias españolas de presupuesto participativo: intento de encuadramiento en una tipología. *Gestión y Análisis de Políticas Públicas*, 51-90.
- Fernández, E. G. (2005). Democracia y nuevos horizontes: emergencia y límites de los Presupuestos Participativos en España. *Acciones e investigaciones sociales*, (20), 5-39.
- Pagliai, C., & Montecinos, E. (2009). Presupuestos participativos en Chile: Experiencias y aprendizajes. *Santiago, Chile: Fundación Ebert y Foro Chileno de Presupuestos Participativos*.
- Cabannes, Y. (2004). Presupuestos participativos: marco conceptual y análisis de su contribución a la gobernanza urbana ya los objetivos de desarrollo del milenio.
- Sáez, M. A. (2008). Planificación y presupuestos participativos en la ciudad de Madrid. *Quórum: revista de pensamiento iberoamericano*, (20), 109-126.
- Campos Guevara, C. E. (2003). Los procesos de control interno en el departamento de ejecución presupuestal de una institución del estado.
- Díaz, C., & Gilmer, J. (2015). Evaluación de la ejecución presupuestal de la municipalidad distrital de Paucarcolla, periodos 2012–2013.
- Quispe Callata, E. B. (2016). La ejecución presupuestal y su incidencia en el logro de metas y objetivos de la Municipalidad Distrital de Taraco, periodos 2014–2015.

- Quispe Callata, E. B. (2016). La ejecución presupuestal y su incidencia en el logro de metas y objetivos de la Municipalidad Distrital de Taraco, periodos 2014–2015.}
- Peñaloza-Vassallo, K., Gutiérrez-Aguado, A., & Prado-Fernández, M. (2017). Evaluaciones de diseño y ejecución presupuestal, un instrumento del presupuesto por resultados: algunas experiencias aplicadas en salud. *Revista peruana de medicina experimental y salud pública*, 34, 521-527.
- Arias Calderón, D. V. D. S. (2014). Control interno en la ejecución presupuestal del gasto público en la Municipalidad Distrital de Llacanora años 2012-2013.
- Paco Matamoros, L., & Mantari Araujo, W. S. (2014). El proceso de ejecución presupuestal y su influencia en la calidad de gasto de la Municipalidad Provincial de Huancavelica periodo 2013.
- Flores Aroni, J. E. (2017). Evaluación de la ejecución presupuestal en la Municipalidad distrital de Ayaviri provincia de Melgar, periodos 2015-2016.
- Condo Moran, E. N. (2017). El Control Interno en el proceso de ejecución presupuestal de la Municipalidad Distrital de Santa Rosa Melgar Puno, Periodo 2012 y 2013.
- Garavito Barrios, S. B. Y. (2018). Recaudación tributaria y la ejecución presupuestal en la municipalidad distrital de Pocollay, período 2013-2017.
- Castañeda Ocampo, C. A., & Fernández Grández, K. (2014). Ejecución presupuestal y su relación con el crecimiento económico del distrito de Tarapoto en el periodo 2008-2013.
- Coaquira Pari, R. I. (2019). Caracterización del control interno en la ejecución presupuestal de la municipalidad provincial de Huancané, 2018.
- Lemus, D., Torres, A., Cubillos, S., & Camelo, F. (2017). Análisis de la ejecución presupuestal en Colombia. *Revista CIFE* 30, 19(30), 23-45.

- Rodríguez Valles, O. A. (2017). Evaluación de la ejecución presupuestal de la Policía Nacional del Perú y su implicancia en la Política Pública de Seguridad Ciudadana.
- Levano Bazan, V. H. M. (2020). Ejecución presupuestal 2017-2018: caso UGEL N° 01.
- Changa Pando, L. C., & Campos Calvo, D. D. L. M. (2015). El sistema de ejecución presupuestal como factor del ordenamiento administrativo-financiero en las instituciones públicas en la provincia de huaura.
- Alva Guzmán, C. A. (2016). Factores limitantes de la ejecución presupuestal en inversión de la Municipalidad Distrital de Moche, período 2007-2015.
- Bohórquez Gil, Y. C., & Castro Mayorga, M. (2018). La acotación de las líneas de inversión local como un determinante del mejoramiento de la eficacia de la ejecución presupuestal de las alcaldías locales de Bogotá DC durante el periodo 2013-2016.
- Diaz Mostacero, T. I., & Vega Leon, L. L. (2018). Control interno y su influencia con la ejecución presupuestal de la municipalidad Distrital de Santa Cruz de Toledo año 2017.
- Allca Aguilar, V. (2018). Ejecución presupuestal y sus implicancias en el cumplimiento de metas y objetivos del proyecto construcción y mejoramiento de la carretera desvío Vilquechico Cojata Sina–Yanahuaya periodo 2012-2014.
- Tapia Condori, R. D. (2017). Análisis y comparación del proceso técnico de programación del sistema administrativo de abastecimiento, su incidencia en la ejecución presupuestal del SIAF–SP.
- Ccama Apaza, J. C. (2016). Análisis y evaluación de la ejecución presupuestal y el cumplimiento de las metas programadas de la Municipalidad distrital de Paratía-Lampa, periodos 2014–2015.

- Apaza Mamani, D. (2017). Evaluación del control interno y su incidencia en la ejecución presupuestal de la Municipalidad Distrital de Asillo, periodos 2015–2016.
- Rojas, M. F. (2013). Ejecución presupuestal del IDU.
- Rios Torres, R. S. (2018). Ejecución Presupuestal y Plan Anual de Contrataciones en la Gerencia General del Poder Judicial, Lima 2016.
- Domínguez Campos, R. J. (2016). Problemática en la ejecución presupuestal de actividades y proyectos de la Municipalidad Provincial De Huaylas-Caraz–Ancash, año 2015.
- Navarro, A., Zuñiga, A., & Arenas, L. (2018). El uso de la evidencia en las políticas públicas: el caso de las Evaluaciones de Desempeño y Ejecución Presupuestal en el sector Educación en el Perú. *Polítai: Revista de Ciencia Política*, 9(17), 119-146.
- Huaman Mamani, F. W. (2016). Evaluación de la ejecución presupuestaria de la Municipalidad Provincial de Lampa e incidencia en el cumplimiento de objetivos y metas presupuestales, periodos 2013–2014.
- Oria Rojas, V. R. (2017). Factores que limitan la ejecución presupuestal de gastos en la Sunat periodo 2016.
- Vargas Takana, B. J. (2019). Ejecución presupuestal y gestión administrativa en la Municipalidad Provincial de Tambopata, 2017.
- Vargas Takana, B. J. (2019). Ejecución presupuestal y gestión administrativa en la Municipalidad Provincial de Tambopata, 2017.
- Cotos Cotrina, D. C. (2017). Influencia del control interno en la ejecución presupuestal de la Municipalidad Distrital de Pueblo Libre.
- Cotos Cotrina, D. C. (2017). Influencia del control interno en la ejecución presupuestal de la Municipalidad Distrital de Pueblo Libre.
- Sosa Chara, M. Y. (2020). La ejecución presupuestal del Hospital de Emergencias José Casimiro Ulloa, 2016-2018.

- Rojas Benites, F. M. (2017). Incidencia del Plan de Incentivos en la Ejecución Presupuestal de Gastos de la Municipalidad Distrital de la Banda de Shilcayo del 2006-2013.
- Rosas Silva, M. E. (2020). La recaudación de impuestos municipales y su influencia en la ejecución presupuestal en la Municipalidad Provincial de Yungay, Yungay-2017.
- Ruelas Curo, J. R. (2016). Evaluación de la ejecución presupuestal y su incidencia en el cumplimiento de objetivos y metas institucionales de la Municipalidad Distrital de Mañazo periodos 2013 y 2014.
- Arias Muñoz, J. T. (2017). Nivel de la ejecución presupuestal y su incidencia en el logro del programa de incentivos en la Municipalidad Distrital de Baños del Inca durante el periodo 2016.
- Espinoza Maldonado, J. M. (2020). Ejecución presupuestal y su influencia en la calidad de gasto de la Municipalidad Distrital de El Parco, Bagua, 2018.
- Carnero Riveros, J. V. W. (2015). Análisis de la ejecución presupuestal de la ampliación y mejoramiento de la planta de tratamiento de agua potable, Mollendo–2010.
- Victoria Roca, S. I. (2020). Transparencia económica y ejecución presupuestal en las municipalidades distritales de la provincia de Huancavelica, 2017.
- Pulite Becerra, C. L. (2020). Ejecución presupuestal y su incidencia en el cumplimiento del plan anual de contrataciones del Hospital Almanzor Aguinaga Asenjo-EsSalud-Chiclayo.
- Guerra Alvarado, J. C. (2017). Factores que limitan la ejecución presupuestal de gastos en el programa presupuestal 0115 del programa nacional de alimentación escolar Qali Warma–año 2016.
- Giráldez, R. (2018). Sílabo de Taller de Formulación y Ejecución Presupuestal.
- Tarazona Reyes, M. P. (2017). Ejecución Presupuestal del Presupuesto por Resultados de la Dirección de Red de Salud Túpac Amaru (Periodo 2014-2016).

- Fernández Mera, J. (2020). Programación presupuestal y ejecución presupuestal de la OGESS Alto Mayo de la región San Martín, 2019.
- Poma Palma, Y. M. (2019). Influencia de la formación profesional del alcalde en la ejecución presupuestal de la región de Puno, años 2015-2018.
- Carpio Choque, Y. M. (2020). Control de la ejecución presupuestal y su influencia en la eficiencia del gasto público en la Municipalidad Distrital de los Palos–Yarada, Tacna, periodo 2016–2018.
- Carpio Choque, Y. M. (2020). Control de la ejecución presupuestal y su influencia en la eficiencia del gasto público en la Municipalidad Distrital de los Palos–Yarada, Tacna, periodo 2016–2018.
- Mestanza Vela, K. F., & García Ruiz, G. M. (2016). Evaluación de la ejecución presupuestal del programa generación del empleo social inclusivo Trabaja Perú y su influencia en el desarrollo económico de la Región San Martín, periodo 2012–2013-2014.
- Mestanza Vela, K. F., & García Ruiz, G. M. (2016). Evaluación de la ejecución presupuestal del programa generación del empleo social inclusivo Trabaja Perú y su influencia en el desarrollo económico de la Región San Martín, periodo 2012–2013-2014.
- Villafuerte Silva, L. (2020). Control Interno y Ejecución Presupuestal en Posgrado de la UNE 2017.
- Montoya Olórtegui, S. F. (2020). Incidencia del control simultáneo en la ejecución presupuestal de los gobiernos locales de Lima Norte, 2018.
- Sedano Vidal, E., & Marti Castañeda, A. (2020). Ejecución presupuestal y gasto público en la Municipalidad Distrital de Lince, Lima 2017.
- Percca Cutipa, M. L. (2018). Ejecución presupuestal en la gestión Municipal del Distrito de Acora, periodos 2014–2016.
- Lucero Paredes, M. S. (2018). Ejecución presupuestal en el Hospital “José Agurto Tello de Chosica” año 2017.

- Del Águila Sánchez, C. A., & García, A. C. (2019). Evaluación de la ejecución presupuestal de la Municipalidad Provincial de San Martín, gestión 2018.
- Rodríguez, I. H. (2001). El proceso presupuestal colombiano: comentarios a la propuesta de la Misión Alesina. *Revista de Economía Institucional*, 3(5), 228-245.
- Flores, S., & Meliza, M. (2016). Evaluación de recursos directamente recaudados y su incidencia en la ejecución presupuestal de la sociedad de beneficencia pública de puno periodos, 2013–2014.
- Mendoza Abal, J. C. (2019). Ejecución presupuestal del programa de incentivos a la mejora de la gestión municipal de la Municipalidad Provincial de Moyobamba 2017, 2018.
- Peña Cornejo, S. T. (2018). Evaluación de los procedimientos del control previo de la ejecución presupuestal en la dirección de economía de la dirección regional de salud Tumbes-2016.
- Novoa Portal, K. L. (2012). Sistema de control administrativo en el proceso de ejecución presupuestal de las obras de la municipalidad distrital de Chilca.
- Toledo Meza, E. E. (2019). Control interno en la ejecución presupuestal de la Municipalidad Provincial de Calca–periodo 2017.
- Noriega Casanova, C. B. (2015). Estudio comparativo en la ejecución presupuestal según leyes presupuestales 2013-2014-Autoridad Nacional del Agua.
- Ccoa Sucapuca, M. M. (2020). Recaudación tributaria municipal y la ejecución presupuestal en los trabajadores administrativos de la Municipalidad Provincial de Azángaro, periodo 2019.
- Julca Santos, A. M. (2020). La gestión administrativa en la ejecución presupuestal del Instituto Geológico, Minero y Metalúrgico, Lim

ANEXOS

Anexo 1: Matriz de Operacionalización de las Variables

Matriz de Operacionalización de la Variable 1: Presupuesto Participativo

Dimensiones	Indicadores	Ítems	Escala de medición	Nivel y rango
Fase Preparatoria	Comunicación	1,2	Ordinal de tipo Likert	“Eficiente” [63 – 95]
	Sensibilización	3,4		
	Convocatoria	5,6		
Fase Concertación	Identificación y registro	7,8	“Nunca” [1]	“Regular” [31 – 62]
	Capacitación	9,10	“Pocas veces” [2]	
	Talleres de trabajo	11,12	“A veces” [3]	“Deficiente” [19-30]
	Formalización de acuerdos y compromisos del presupuesto participativo.	13,14	“Casi siempre” [4]	
			“Siempre” [5]	
Fase Formalización	Formalización del PIA de los acuerdos y compromisos.	15,16,17		
	Rendición de cuentas	18,19,20		

Nota. Elaboración propia

Matriz de Operacionalización de la Variable 2: Ejecución Presupuestal

Dimensiones	Indicadores	Ítems	Escala de medición	Nivel y rango
Certificación	Disponibilidad presupuestal	21,22	Ordinal de tipo Likert [1] “Nunca”	“Eficiente” [67 – 100]
	Certificado de crédito presupuestal	23,24		
Compromiso	Ordenes de servicios	25,26	[2] “Pocas veces”	“Regular” [33 – 66]
	Órdenes de pago	27,28,29	[3] “A veces”	
Devengados	Aprobación para pago	30,31,32	[5] “Siempre”	“Ineficiente” [20-32]
	Extinción de la deuda	33,34,35,36		
Pagos	comprobantes de pago	37,38,39,40		

Nota. Elaboración propia

Anexo 2 : Fichas técnicas de instrumentos

Instrumento 1: Presupuesto Participativo

Ficha técnica

- **Nombre del instrumento:** Cuestionario sobre Política Energética
- **Autor:** Yarasca Huamani Cesar Luis
- **Año:** 2020
- **Tipo de instrumento:** Cuestionario
- **Objetivo:** Medir el grado de relación entre la Presupuesto Participativo y la Ejecución Presupuestal en el distrito de Mala
- **Población:** Colaboradores del Área de Administración y Finanzas de la Municipalidad distrital de Mala
- **Número de ítem:** 20 ítems.
- **Aplicación:** Encuesta Física.
- **Tiempo de administración:** 3 horas para administrar a cada encuestado dividido en grupos por precaución por la emergencia sanitaria.
- **Normas de aplicación:** El colaborador seleccionará cada ítem, según crea conveniente.
- **Escala:** [1] “Nunca ”, [2] “Pocas veces”, [3] “A veces ”, [4] “Casi siempre”, [5] “Siempre
- **Niveles y rango:** “Deficiente” [20 – 32], “Regular” [33 – 66], “Eficiente” [67- 100]
- **Escala de Confiabilidad:** Alfa de Cronbach = 0.933 (93.3% de confiabilidad)

Cuestionario 1

Estimados: estoy realizando una encuesta para recopilar datos acerca del Presupuesto Participativo y la Ejecución Presupuestal, en la municipalidad distrital de Mala. Le agradezco de antemano cada minuto de su tiempo por responder las siguientes preguntas:

INSTRUCCIONES:

Marcar con un aspa (x) la alternativa que Ud. Crea conveniente. Se le recomienda responder con la mayor sinceridad posible. Siempre(5) – Casi siempre (4) – A veces (3) – Pocas veces (2) – Nunca (1)

VARIABLE 1.: “Presupuesto Participativo”

Dimensión 1: Fase Preparatoria		1	2	3	4	5
1	Los canales de comunicación que utilizan para difundir el proceso participativo son adecuados					
2	La difusión del proceso del presupuesto participativo son los pertinentes					
3	Los programas de sensibilización que realizan sobre el presupuesto participativo son pertinentes					
4	Se promueve participación activa y promoción de los involucrados para el desarrollo de presupuesto participativo					
5	Las convocatorias realizadas para aumentar la participación en el proceso del presupuesto participativo son eficientes					
6	La municipalidad promueve la participación de la sociedad civil organizada					
7	El número de agentes participantes son suficientes para llevar a cabo el proceso de presupuesto participativo					
8	La identificación e inscripción de los agentes participantes lo realizan en su oportunidad					
9	Las capacitaciones que brinda el equipo técnico sobre el presupuesto participativo son adecuadas					
10	El número de capacitaciones periódicas respecto al tema para agentes participantes son adecuadas					

Dimensión 2 :Fase de Concertación		1	2	3	4	5
11	En los talleres de trabajo se identifica y priorizan los resultados, proyectos de inversión y compromisos municipales					
12	Los talleres de trabajo son útiles para priorizar proyectos necesarios para la población					
13	El alcalde informa a los agentes participantes sobre el cumplimiento de acuerdos y compromisos asumidos el año anterior					
14	Los agentes participantes son capacitados de manera idónea respecto al tema					
Dimensión 3 :Fase de Formalización		1	2	3	4	5
15	El comité de vigilancia informó sobre el cumplimiento de los compromisos del proceso anterior					
16	El alcalde informa sobre nivel de avance en la ejecución y resultados de los proyectos priorizados del año anterior.					
17	Se establecen acuerdo concretos en cuanto a PIA de manera concertado con los agentes participantes					
18	El alcalde informa sobre nivel de avance en la ejecución y resultados de los proyectos priorizados del año anterior					
19	El alcalde sustenta las modificaciones presupuestales realizadas					
20	Se discuten los avances presupuestarios de manera clara con la población o agentes participantes					

Muchas Gracias por su participación

Instrumento 2: Ejecución Presupuestal

Ficha técnica

- **Nombre del instrumento:** Cuestionario sobre Política Energética
- **Autor:** Yarasca Huamani Cesar Luis
- **Año:** 2020
- **Tipo de instrumento:** Cuestionario
- **Objetivo:** Medir el grado de relación entre la Presupuesto Participativo y la Ejecución Presupuestal en el distrito de Mala
- **Población:** Colaboradores del Área de Administración y Finanzas de la Municipalidad distrital de Mala
- **Número de ítem:** 20 ítems.
- **Aplicación:** Encuesta Física.
- **Tiempo de administración:** 3 horas para administrar a cada encuestado dividido en grupos por precaución por la emergencia sanitaria.
- **Normas de aplicación:** El colaborador seleccionará cada ítem, según crea conveniente.
- **Escala:** [1] “Nunca ”, [2] “Pocas veces”, [3] “A veces ”, [4] “Casi siempre”, [5] “Siempre
- **Niveles y rango:** “Deficiente” [20 – 32], “Regular” [33 – 66], “Eficiente” [67-100]
- **Escala de Confiabilidad:** Alfa de Cronbach = 0.942 (94.2% de confiabilidad)

Cuestionario 2

Estimados: estoy realizando una encuesta para recopilar datos acerca del Presupuesto Participativo y la Ejecución Presupuestal, en la municipalidad distrital de Mala. Le agradezco de antemano cada minuto de su tiempo por responder las siguientes preguntas:

INSTRUCCIONES:

Marcar con un aspa (x) la alternativa que Ud. Crea conveniente. Se le recomienda responder con la mayor sinceridad posible. Siempre(5) – Casi siempre (4) – A veces (3) – Pocas veces (2) – Nunca (1)

VARIABLE 2.: Ejecución Presupuestal

Dimensión 1: Certificación		1	2	3	4	5
21	La disponibilidad presupuestal es calendarizada.					
22	La emisión del certificado del crédito presupuestal asegura la ejecución de presupuesto.					
23	Todos los certificados presupuestarios extendidos son rebajados					
24	Existen devoluciones de los certificados presupuestarios emitidos					
Dimensión 2: Compromiso		1	2	3	4	5
25	Toda orden de servicio emitida tiene certificación presupuestaria.					
26	Existen órdenes de servicio que son anuladas.					
27	Existen órdenes de compra que son anuladas					
28	Toda orden de compra emitida tiene certificación presupuestada.					
29	Se informa a los agentes participantes las ordenes de compra de manera clara y entendible					
Dimensión 3: Devengado						
30	La aprobación para pago asegura un avance en la ejecución presupuesta					
31	Las conformidades por los servicios prestados son otorgadas dentro de los plazos.					
32	Se informa los procesos de pago de manera clara para todos los de pago realizados y cual es su destino					
33	Una vez emitida la conformidad del área usuaria se realiza el devengado.					

34	Todo proceso devengado asegura una rebaja en los saldos presupuestales						
35	El avance en la ejecución presupuestal dependerá de cuantas órdenes de compra sean emitidas						
36	Se informa claramente de como se cancelan las deudas dentro de la ejecución presupuestal						
Dimensión 4: Pago							
37	Se realizan los pagos por servicios recibidos en forma oportuna.						
38	La emisión del comprobante de pago formaliza la ejecución presupuestal.						
39	Se realizan los pagos por adquisición de bienes en forma oportuna.						
40	Todo pago realizado es debitado en forma automática de los saldos presupuestales.						

Muchas Gracias por su participación

Anexo 3 : Matriz de Consistencia de la Investigación

PROBLEMA	OBJETIVOS	HIPÓTESIS	VARIABLES E INDICADORES																																							
<p>Problema general: ¿Qué relación existe entre el Presupuesto Participativo y la Ejecución Presupuestal, Municipalidad Distrital de Mala,2020?</p> <p>Problemas específicos: ¿Qué relación existe entre la fase preparatoria del presupuesto participativo y la ejecución presupuestal, Municipalidad Distrital de Mala,2020? ¿Qué relación existe entre la fase de concertación del presupuesto participativo y la ejecución presupuestal, Municipalidad Distrital de Mala,2020?, ¿Qué relación existe entre la fase de formalización del presupuesto participativo y la ejecución presupuestal, Municipalidad Distrital de Mala,2020?</p>	<p>Objetivo general: Determinar la relación entre el Presupuesto Participativo y la Ejecución Presupuestal, Municipalidad Distrital de Mala,2020</p> <p>Objetivos específicos: Identificar relación existe entre la fase preparatoria del presupuesto participativo y la ejecución presupuestal, Municipalidad Distrital de Mala,2020. Identificar relación existe entre la fase de concertación del presupuesto participativo y la ejecución presupuestal, Municipalidad Distrital de Mala,2020. Identificar relación existe entre la fase de formalización del presupuesto participativo y la ejecución presupuestal, Municipalidad Distrital de Mala,2020</p>	<p>Hipótesis general: Existe relación positiva y significativa entre el Presupuesto Participativo y la Ejecución Presupuestal, Municipalidad Distrital de Mala,2020</p> <p>Hipótesis específicas: Existe relación positiva y significativa entre la fase preparatoria del presupuesto participativo y la Ejecución Presupuestal, Municipalidad Distrital de Mala,2020 Existe relación positiva y significativa entre la fase de concertación del presupuesto participativo y la Ejecución Presupuestal, Municipalidad Distrital de Mala,2020 Existe relación positiva y significativa entre la fase formalización del presupuesto participativo y la Ejecución Presupuestal, Municipalidad Distrital de Mala,2020</p>	<p>Variable 1: Presupuesto Participativo</p> <table border="1"> <thead> <tr> <th>Dimensiones</th> <th>Indicadores/ Ítems</th> <th>Escala de valores</th> <th>Rango</th> </tr> </thead> <tbody> <tr> <td>Fase Preparatoria</td> <td>Comunicación (1,2) Sensibilización (3,4.) Convocatoria (5,6) Identificación y registros (7,8) Capacitación(9,10) Talleres de Trabajo (11,12)</td> <td>Ordinal de tipo Likert (1) Nunca (2) Pocas veces (3)</td> <td>Eficiente (63 - 95)</td> </tr> <tr> <td>Fase de Concertación</td> <td>Formalización de acuerdos y compromisos del presupuesto participativo(13,14)</td> <td>A veces (4) Casi siempre (5)</td> <td>Regular (31 - 62)</td> </tr> <tr> <td>Fase de Formalización</td> <td>Formalización del PIA de los acuerdos y compromisos.(15,16,17) Rendición de cuentas(18,19,20)</td> <td>Siempre</td> <td>Deficiente (19-30)</td> </tr> </tbody> </table> <p>Variable 2: Ejecución Presupuestal</p> <table border="1"> <thead> <tr> <th>Dimensiones</th> <th>Indicadores/ Ítems</th> <th>Escala de valores</th> <th>Rango</th> </tr> </thead> <tbody> <tr> <td>Certificación</td> <td>Disponibilidad presupuestal(21,22) Certificación de crédito presupuestal(23,24)</td> <td>Ordinal de tipo Likert (1) Nunca (2)</td> <td>Eficiente (67 - 100)</td> </tr> <tr> <td>Compromiso</td> <td>Órdenes de servicio(25,26) Órdenes de pago(27,28)</td> <td>Pocas veces (3)</td> <td>Regular (33 - 66)</td> </tr> <tr> <td>Devengados</td> <td>Aprobación de pago(30,31,32) Extinción de la deuda(33,34,35,36)</td> <td>A veces (4) Casi siempre (5)</td> <td>Deficiente (19-32)</td> </tr> <tr> <td>Pagos</td> <td>Comprobantes de pago(37,38,39,40)</td> <td>Siempre</td> <td></td> </tr> </tbody> </table>				Dimensiones	Indicadores/ Ítems	Escala de valores	Rango	Fase Preparatoria	Comunicación (1,2) Sensibilización (3,4.) Convocatoria (5,6) Identificación y registros (7,8) Capacitación(9,10) Talleres de Trabajo (11,12)	Ordinal de tipo Likert (1) Nunca (2) Pocas veces (3)	Eficiente (63 - 95)	Fase de Concertación	Formalización de acuerdos y compromisos del presupuesto participativo(13,14)	A veces (4) Casi siempre (5)	Regular (31 - 62)	Fase de Formalización	Formalización del PIA de los acuerdos y compromisos.(15,16,17) Rendición de cuentas(18,19,20)	Siempre	Deficiente (19-30)	Dimensiones	Indicadores/ Ítems	Escala de valores	Rango	Certificación	Disponibilidad presupuestal(21,22) Certificación de crédito presupuestal(23,24)	Ordinal de tipo Likert (1) Nunca (2)	Eficiente (67 - 100)	Compromiso	Órdenes de servicio(25,26) Órdenes de pago(27,28)	Pocas veces (3)	Regular (33 - 66)	Devengados	Aprobación de pago(30,31,32) Extinción de la deuda(33,34,35,36)	A veces (4) Casi siempre (5)	Deficiente (19-32)	Pagos	Comprobantes de pago(37,38,39,40)	Siempre	
Dimensiones	Indicadores/ Ítems	Escala de valores	Rango																																							
Fase Preparatoria	Comunicación (1,2) Sensibilización (3,4.) Convocatoria (5,6) Identificación y registros (7,8) Capacitación(9,10) Talleres de Trabajo (11,12)	Ordinal de tipo Likert (1) Nunca (2) Pocas veces (3)	Eficiente (63 - 95)																																							
Fase de Concertación	Formalización de acuerdos y compromisos del presupuesto participativo(13,14)	A veces (4) Casi siempre (5)	Regular (31 - 62)																																							
Fase de Formalización	Formalización del PIA de los acuerdos y compromisos.(15,16,17) Rendición de cuentas(18,19,20)	Siempre	Deficiente (19-30)																																							
Dimensiones	Indicadores/ Ítems	Escala de valores	Rango																																							
Certificación	Disponibilidad presupuestal(21,22) Certificación de crédito presupuestal(23,24)	Ordinal de tipo Likert (1) Nunca (2)	Eficiente (67 - 100)																																							
Compromiso	Órdenes de servicio(25,26) Órdenes de pago(27,28)	Pocas veces (3)	Regular (33 - 66)																																							
Devengados	Aprobación de pago(30,31,32) Extinción de la deuda(33,34,35,36)	A veces (4) Casi siempre (5)	Deficiente (19-32)																																							
Pagos	Comprobantes de pago(37,38,39,40)	Siempre																																								

Tipo de Diseño	Técnicas e instrumento	Estadísticas	Población y Muestra
<p>Para Hernández. Fernández y Baptista (2014, p. 93), para medir dos variables en una investigación cuantitativa, se debe buscar el nivel de correlación.</p> <p>Esta investigación tiene como propósito medir el grado de relación y/ o correlación entre las variables propuestas, por eso se dice que es de tipo correlacional.</p> <p>El diseño es no experimental, las variables no fueron alteradas en el proceso; también es transversal porque la información recolectada se da un periodo de tiempo determinado, es retrospectivo; porque los datos existen y correlacional porque va a permitir establecer el nivel de asociación entre la variable.</p>	<p>Para Hernández, Fernández y Baptista (2014, p. 217) el cuestionario es un conjunto de preguntas referente a una o más variables, que posteriormente serán medidas.</p> <p>Vara (2012, p.44) define a la encuesta, es una técnica recurrente en las investigaciones cuantitativas, ya a través de esta técnica los sujetos de estudio ofrecen información relevante de la variable a utilizar.</p> <p>El cuestionario de la variable 1: Presupuesto Participativo está compuesto por 3 dimensiones: Fase preparatoria, Fase de concertación y Fase de formalización; con un total de 20 ítems y el cuestionario de la variable 2 : Ejecución presupuestal, está compuesto por 4 dimensiones: certificación, compromiso, devengados y pagos; dando un total de 20 ítems.</p>	<p>Fase descriptiva: En esta investigación, los datos se procesaron a partir de la encuesta, luego estos datos fueron tabulados en Microsoft Excel 2016 para ser ingresados al software de estadística SPSS V 26; en donde se realizaron la prueba de confiabilidad de Alfa de Cronbach, el análisis de frecuencia y las tablas de comparaciones y gráficos de comportamiento de los encuestados</p> <p>Fase Inferencial Se inicia con la prueba de normalidad de Shapiro-Wilk, se usó este método, debido a que los datos almacenados no son mayores a 50, estos resultados permitieron verificar si los datos obtenidos provienen de una distribución normal o atípica, de acuerdo con el resultado obtenido se elegiría el tipo de prueba de hipótesis a usar.</p> <p>El resultado obtenido en la investigación, indican los datos provienen de una distribución asimétrica o anormal, por tal razón en la prueba de hipótesis se usó la prueba no paramétrica de Rho Spearman.</p>	<p>Bernal (2010, p.160) la población es la totalidad de elementos e individuos con características similares. En este trabajo, la población estuvo compuesta por los colaboradores de la Gerencia de Administración y Finanzas de la municipalidad distrital de Mala.</p> <p>Para Arias (2006, p.144) La muestra es el conjunto de sujetos que se toma de la población para estudiar un fenómeno estadístico. En esta investigación se usó el muestreo no probabilístico; que consiste en escoger un tipo de la población por el hecho de que sea viable, por tal razón se está seleccionando a los colaboradores de la Gerencia de Administración y Finanzas de la municipalidad distrital de Mala , por ser accesibles, más no porque se haya usado un juicio estadístico.</p> <p style="text-align: center;">CONDICIÓN Colaboradores</p> <p style="text-align: center;">GERENCIA DE ADMINISTRACION Y FINANZAS 40</p>

Anexo 4: Matriz de Análisis de Resultados de la Investigación

N° de Encuestados	V1.:PRESUPUESTO PARTICIPATIVO																				V2: EJECUCION PRESUPUESTAL																			
	D1: FASE PREPARATORIA										D2: FASE DE CONCERTACION					D3: FASE DE FORMALIZACION					D1: CERTIFICACION					D2: COMPROMISO					D3: DEVENGADOS					D4: PAGOS				
	item1	item2	item3	item4	item5	item6	item7	item8	item9	item10	item11	item12	item13	item14	item15	item16	item17	item18	item19	item20	item21	item22	item23	item24	item25	item26	item27	item28	item29	item30	item31	item32	item33	item34	item35	item36	item37	item38	item39	item40
1	4	4	4	4	4	4	4	4	4	4	4	4	4	4	4	4	4	4	4	4	4	4	4	4	4	4	4	4	4	4	4	4	4	4	4	4	4	2	1	
2	4	4	4	4	4	4	4	4	4	4	4	4	4	4	1	4	4	4	4	4	4	4	4	4	4	4	4	4	4	4	4	4	4	4	4	4	4	4	2	2
3	4	4	4	4	4	4	4	4	4	4	4	4	4	4	1	1	1	1	1	1	1	1	1	1	1	1	1	1	4	4	4	4	4	4	4	4	4	2	2	
4	4	4	4	4	4	4	4	4	4	4	4	4	4	4	1	1	1	1	1	1	1	1	1	1	1	1	1	4	4	4	4	4	4	4	4	4	4	5	1	
5	4	4	4	4	4	4	4	4	4	4	4	4	4	4	1	1	1	1	1	1	1	1	1	1	1	1	4	4	4	4	4	4	4	4	4	4	4	4	4	
6	4	4	4	4	4	4	4	4	4	4	4	4	4	4	1	1	1	1	1	1	1	1	1	1	1	1	4	4	4	4	4	4	4	4	4	4	4	3	5	
7	4	4	4	4	4	4	4	4	4	4	4	4	4	4	1	1	1	1	1	1	1	1	1	1	1	4	4	4	4	4	4	4	4	4	4	4	4	3	4	
8	4	4	4	4	4	4	4	4	4	4	4	4	4	4	1	1	1	1	1	1	1	1	1	1	1	4	4	4	4	4	4	4	4	4	4	4	4	3	3	
9	4	4	4	4	4	4	4	4	4	4	4	4	4	4	1	1	1	1	1	1	1	1	1	1	1	2	2	2	2	2	4	4	4	4	4	4	4	4	4	
10	4	4	4	4	4	4	4	4	4	4	4	4	4	4	1	1	1	1	1	1	1	1	1	1	1	2	2	2	2	4	4	4	4	4	4	4	3	4		
11	4	4	4	4	4	4	4	4	4	4	4	4	4	4	1	1	1	1	1	1	1	1	1	1	2	2	2	2	4	4	4	4	4	4	4	4	5	4		
12	4	4	4	4	4	4	4	4	4	4	4	4	4	4	1	1	1	1	1	1	1	1	1	1	2	2	2	2	4	4	4	4	4	4	4	4	2	5		
13	4	4	4	4	4	4	4	4	4	4	4	4	4	4	1	1	1	1	1	1	1	1	1	1	2	2	2	2	4	4	4	4	4	4	4	4	2	2		
14	4	4	4	4	4	4	4	4	4	4	4	4	4	4	1	1	1	1	1	1	1	1	1	1	2	2	2	2	4	4	4	4	4	4	4	4	3	5		
15	4	4	4	4	4	4	4	4	4	4	4	4	4	4	1	1	1	1	1	1	1	1	1	1	2	2	2	2	4	4	4	4	4	4	4	4	4	3		
16	4	4	4	4	4	4	4	4	4	4	4	4	4	4	1	1	1	1	1	1	1	1	1	1	2	2	2	2	4	4	4	4	4	4	4	4	2	5		
17	4	4	4	4	4	4	4	4	4	4	4	4	4	4	1	1	1	1	1	1	1	1	1	1	2	2	2	2	4	4	4	4	4	4	4	4	3	3		
18	4	4	4	4	4	4	4	4	4	4	4	4	4	4	1	1	1	1	1	1	1	1	1	1	2	2	2	2	4	4	4	4	4	4	4	4	5	5		
19	4	4	4	4	4	4	4	4	4	4	4	4	4	4	1	1	1	1	1	1	1	1	1	2	2	2	2	4	4	4	4	4	4	4	4	4	5	5		
20	4	4	4	4	4	4	4	4	4	4	4	4	4	4	1	1	1	1	1	1	1	1	1	2	2	2	2	4	4	4	4	4	4	4	4	4	5	5		
21	4	4	4	4	4	4	4	4	4	4	4	4	4	4	1	1	1	1	1	1	1	1	1	2	2	2	2	4	4	4	4	4	4	4	4	4	5	5		
22	4	4	4	4	4	4	4	4	4	4	4	4	4	4	1	1	1	1	1	1	1	1	1	2	2	2	2	4	4	4	4	4	4	4	4	4	5	5		
23	4	4	4	4	4	4	4	4	4	4	4	4	4	4	1	1	1	1	1	1	1	1	1	2	2	2	2	4	4	4	4	4	4	4	4	4	5	5		
24	4	4	4	4	4	4	4	4	4	4	4	4	4	4	1	1	1	1	1	1	1	1	1	2	2	2	2	4	4	4	4	4	4	4	4	4	5	5		
25	4	4	4	4	4	4	4	4	4	4	4	4	4	4	1	1	1	1	1	1	1	1	1	2	2	2	2	4	4	4	4	4	4	4	4	4	5	5		
26	4	4	4	4	4	4	4	4	4	4	4	4	4	4	1	1	1	1	1	1	1	1	1	2	2	2	2	4	4	4	4	4	4	4	4	4	5	5		
27	4	4	4	4	4	4	4	4	4	4	4	4	4	4	1	1	1	1	1	1	1	1	1	2	2	2	2	4	4	4	4	4	4	4	4	4	5	5		
28	4	4	4	4	4	4	4	4	4	4	4	4	4	4	1	1	1	1	1	1	1	1	1	2	2	2	2	4	4	4	4	4	4	4	4	4	5	5		
29	4	4	4	4	4	4	4	4	4	4	4	4	4	4	1	1	1	1	1	1	1	1	1	2	2	2	2	4	4	4	4	4	4	4	4	4	5	5		
30	4	4	4	4	4	4	4	4	4	4	4	4	4	4	4	4	4	4	4	4	4	4	4	4	4	4	4	4	4	4	4	4	4	4	4	4	5	5		
31	4	4	4	4	5	5	5	5	5	5	5	5	5	5	4	4	4	4	4	4	4	4	4	4	4	4	4	4	4	4	4	4	4	4	4	4	5	5		
32	4	4	4	4	4	5	5	5	5	5	5	5	5	5	4	4	4	4	4	4	4	4	4	4	4	4	4	4	4	4	4	4	4	4	4	4	5	5		
33	4	4	4	4	4	5	5	5	5	5	5	5	5	5	4	4	4	4	4	4	4	4	4	3	3	4	4	4	4	4	4	4	4	4	4	4	5	5		
34	4	4	4	4	4	5	5	5	5	5	5	5	5	5	4	4	4	4	4	4	4	4	4	3	3	4	4	4	4	4	4	4	4	4	4	4	5	5		
35	4	4	4	4	4	5	5	5	5	5	5	5	5	5	4	4	4	4	4	4	4	4	4	3	3	4	4	4	4	4	4	4	4	4	4	4	5	5		
36	4	4	4	4	4	5	5	5	5	5	5	5	5	5	4	4	4	4	4	4	4	4	3	3	4	4	4	4	4	4	4	4	4	4	4	4	5	5		
37	4	4	4	4	4	5	5	5	5	5	5	5	5	5	4	4	4	4	4	4	4	4	3	3	4	4	4	4	4	4	4	4	4	4	4	4	5	5		
38	4	4	4	4	4	5	5	5	5	5	5	5	5	5	4	4	4	4	4	4	4	4	4	4	4	4	4	4	4	4	4	4	4	4	4	4	2	1		
39	4	4	4	4	4	4	4	4	4	4	4	4	4	4	4	4	4	4	4	4	4	4	4	4	4	4	4	4	4	4	4	4	4	4	4	3	5			
40	4	4	4	4	4	4	4	4	4	4	4	4	4	4	4	4	4	4	4	4	4	4	4	4	4	4	4	4	4	4	4	4	4	4	4	4	5	1		

Anexo 5: Constancia de Ingreso de Carta de Presentación



Escuela de Posgrado

“Año de la universalización de la salud”

Lima, S.J.L. 20 de Octubre de 2020

Carta P. 621 – 2020 EPG – UCV LE

SEÑOR(A)

Abg. Sonia Marlene Ramos Ruiz

Alcaldesa

Municipalidad Distrital de Mala

Asunto: Carta de Presentación del estudiante **VALER SILVA JOSE MANUEL**.

De nuestra consideración:

Es grato dirigirme a usted, para presentar a **VALER SILVA JOSE MANUEL**.

identificado(a) con DNI N.º 09467852 y código de matrícula N.º 7002320021; estudiante del Programa de MAESTRIA EN GESTION PUBLICA quien se encuentra desarrollando el Trabajo de Investigación (Tesis):

**POLÍTICA ENERGÉTICA Y USO DE ENERGÍAS ALTERNATIVAS EN EL DISTRITO DE MALA,
2020**

En ese sentido, solicito a su digna persona facilitar el acceso de nuestro(a) estudiante a su Institución a fin de que pueda aplicar entrevistas y/o encuestas y poder recabar información necesaria.

Con este motivo, le saluda atentamente,



Dr. Raúl Delgado Arenas
JEFE DE UNIDAD DE POSGRADO
FILIAL LIMA – CAMPUS LIMA ESTE



Anexo 6 : Certificados de Validez del Instrumento

CERTIFICADO DE VALIDEZ DE CONTENIDO DEL INSTRUMENTO QUE MIDE LA CUESTIONARIO N°1: "PRESUPUESTO PARTICIPATIVO "

N°	DIMENSIONES / ítems	Pertinencia ¹		Relevancia ²		Claridad ³		Sugerencias
		Si	No	Si	No	Si	No	
DIMENSIÓN 1: Fase Preparatoria								
1	Los canales de comunicación que utilizan para difundir el proceso participativo son adecuados	X		X		X		
2	La difusión del proceso del presupuesto participativo son los pertinentes	X		X		X		
3	Los programas de sensibilización que realizan sobre el presupuesto participativo son pertinentes	X		X		X		
4	Se promueve participación activa y promoción de los involucrados para el desarrollo de presupuesto participativo	X		X		X		
5	Las convocatorias realizadas para aumentar la participación en el proceso del presupuesto participativo son eficientes	X		X		X		
6	La municipalidad promueve la participación de la sociedad civil organizada	X		X		X		
7	El número de agentes participantes son suficientes para llevar a cabo el proceso de presupuesto participativo	X		X		X		
8	La identificación e inscripción de los agentes participantes lo realizan en su oportunidad	X		X		X		
9	Las capacitaciones que brinda el equipo técnico sobre el presupuesto participativo son adecuadas	X		X		X		
10	El número de capacitaciones periódicas respecto al tema para agentes participantes son adecuadas	X		X		X		
DIMENSIÓN 2: Fase de Concertación								
		Si	No	Si	No	Si	No	
11	En los talleres de trabajo se identifica y priorizan los resultados, proyectos de inversión y compromisos municipales	X		X		X		
12	Los talleres de trabajo son útiles para priorizar proyectos necesarios para la población	X		X		X		

13	El alcalde informa a los agentes participantes sobre el cumplimiento de acuerdos y compromisos asumidos el año anterior	X		X		X		
14	Los agentes participantes son capacitados de manera idónea respecto al tema	X		X		X		
DIMENSIÓN 3: Fase de Formalización								
		Si	No	Si	No	Si	No	
15	El comité de vigilancia informó sobre el cumplimiento de los compromisos del proceso anterior	X		X		X		
16	El alcalde informa sobre nivel de avance en la ejecución y resultados de los proyectos priorizados del año anterior	X		X		X		
17	Se establecen acuerdo concretos en cuanto a PIA de manera concertado con los agentes participantes	X		X		X		
18	El alcalde informa sobre nivel de avance en la ejecución y resultados de los proyectos priorizados del año anterior	X		X		X		
19	El alcalde sustenta las modificaciones presupuestales realizadas	X		X		X		
20	Se discuten los avances presupuestarios de manera clara con la población o agentes participantes	X		X		X		

Observaciones (precisar si hay suficiencia): _____
 Opinión de aplicabilidad: Aplicable [x] Aplicable después de corregir [] No aplicable []

Apellidos y nombres del juez validador: ...CARDENAS CANALES DANIEL ARMANDO..... DNI: ...07279232.....

Grado y Especialidad del validador:MAESTRÍA EN DOCENCIA UNIVERSITARIA E INVESTIGACIÓN

¹ Pertinencia: El ítem corresponde al concepto teórico formulado.

² Relevancia: El ítem es apropiado para representar al componente o dimensión específica del constructo

³ Claridad: Se entiende sin dificultad alguna el enunciado del ítem, es conciso, exacto y directo.

Nota: Suficiencia, se dice suficiencia cuando los ítems planteados son suficientes para medir la dimensión

San Juan de Lurigancho...29 de noviembre, del 2020

 MG. DANIEL CARDENAS CANALES
 DOCENTE INVESTIGADOR

**CERTIFICADO DE VALIDEZ DE CONTENIDO DEL INSTRUMENTO QUE MIDE LA ENSEÑANZA CIENTÍFICA
CUESTIONARIO N°2: VARIABLE "EJECUCION PRESUPUESTAL"**

N°	DIMENSIONES / ítems	Pertinencia ¹		Relevancia ²		Claridad ³		Sugerencias
		Si	No	Si	No	Si	No	
DIMENSIÓN 1: Certificación								
21	La disponibilidad presupuestal es calendarizada.	X		X		X		
22	La emisión del certificado del crédito presupuestal asegura la ejecución de presupuesto.	X		X		X		
23	Todos los certificados presupuestarios extendidos son rebajados	X		X		X		
24	Existen devoluciones de los certificados presupuestarios emitidos	X		X		X		
DIMENSIÓN 2: Compromiso								
25	Toda orden de servicio emitida tiene certificación presupuestaria.	X		X		X		
26	Existen órdenes de servicio que son anuladas.	X		X		X		
27	Existen órdenes de compra que son anuladas	X		X		X		
28	Toda orden de compra emitida tiene certificación presupuestada.	X		X		X		
29	Se informa a los agentes participantes las órdenes de compra de manera clara y entendible	X		X		X		
DIMENSIÓN 3: Devengados								
30	La aprobación para pago asegura un avance en la ejecución presupuesta	X		X		X		
31	Las conformidades por los servicios prestados son otorgadas dentro de los plazos.	X		X		X		
32	Se informa los procesos de pago de manera clara para todos los de pago realizados y cuál es su destino	X		X		X		
33	Una vez emitida la conformidad del área usuaria se realiza el devengado.	X		X		X		
34	Todo proceso devengado asegura una rebaja en los saldos presupuestales	X		X		X		
35	El avance en la ejecución presupuestal dependerá de cuantas órdenes de compra sean emitidas	X		X		X		
36	Se informa claramente de cómo se cancelan las deudas dentro de la ejecución	X		X		X		

presupuestalx								
DIMENSIÓN 4: Pago								
37	Se realizan los pagos por servicios recibidos en forma oportuna.	X		X		X		
38	La emisión del comprobante de pago formaliza la ejecución presupuestal.	X		X		X		
39	Se realizan los pagos por adquisición de bienes en forma oportuna.	X		X		X		
40	Todo pago realizado es debitado en forma automática de los saldos presupuestales.	X		X		X		

Observaciones (precisar si hay suficiencia): _____
 Opinión de aplicabilidad: Aplicable [x] Aplicable después de corregir [] No aplicable []

Apellidos y nombres del juez validador: .CARDENAS CANALES DANIEL ARMANDO..... DNI:....07279232.....

Grado y Especialidad del validador:..... MAESTRÍA EN DOCENCIA UNIVERSITARIA E INVESTIGACIÓN

¹ Pertinencia: El ítem corresponde al concepto teórico formulado.
² Relevancia: El ítem es apropiado para representar al componente o dimensión específica del constructo
³ Claridad: Se entiende sin dificultad alguna el enunciado del ítem, es conciso, exacto y directo

San Juan de Lurigancho...29 de noviembre. del 2020

Nota: Suficiencia, se dice suficiencia cuando los ítems planteados son suficientes para medir la dimensión

 MG. DANIEL CARDENAS CANALES
 DOCENTE INVESTIGADOR

**CERTIFICADO DE VALIDEZ DE CONTENIDO DEL INSTRUMENTO QUE MIDE LA
CUESTIONARIO N°1: "PRESUPUESTO PARTICIPATIVO "**

N°	DIMENSIONES / Items	Pertinencia ¹		Relevancia ²		Claridad ³		Sugerencias
		Si	No	Si	No	Si	No	
DIMENSIÓN 1: Fase Preparatoria								
1	Los canales de comunicación que utilizan para difundir el proceso participativo son adecuados	X		X		X		
2	La difusión del proceso del presupuesto participativo son los pertinentes	X		X		X		
3	Los programas de sensibilización que realizan sobre el presupuesto participativo son pertinentes	X		X		X		
4	Se promueve participación activa y promoción de los involucrados para el desarrollo de presupuesto participativo	X		X		X		
5	Las convocatorias realizadas para aumentar la participación en el proceso del presupuesto participativo son eficientes	X		X		X		
6	La municipalidad promueve la participación de la sociedad civil organizada	X		X		X		
7	El número de agentes participantes son suficientes para llevar a cabo el proceso de presupuesto participativo	X		X		X		
8	La identificación e inscripción de los agentes participantes lo realizan en su oportunidad	X		X		X		
9	Las capacitaciones que brinda el equipo técnico sobre el presupuesto participativo son adecuadas	X		X		X		
10	El número de capacitaciones periódicas respecto al tema para agentes participantes son adecuadas	X		X		X		
DIMENSIÓN 2: Fase de Concertación								
11	En los talleres de trabajo se identifica y priorizan los resultados, proyectos de inversión y compromisos municipales	X		X		X		
12	Los talleres de trabajo son útiles para priorizar proyectos necesarios para la población	X		X		X		

13	El alcalde informa a los agentes participantes sobre el cumplimiento de acuerdos y compromisos asumidos el año anterior	X		X		X		
14	Los agentes participantes son capacitados de manera idónea respecto al tema	X		X		X		
DIMENSIÓN 3: Fase de Formulación								
15	El comité de vigilancia informó sobre el cumplimiento de los compromisos del proceso anterior	X		X		X		
16	El alcalde informa sobre nivel de avance en la ejecución y resultados de los proyectos priorizados del año anterior	X		X		X		
17	Se establecen acuerdo concretos en cuanto a PIA de manera concertado con los agentes participantes	X		X		X		
18	El alcalde informa sobre nivel de avance en la ejecución y resultados de los proyectos priorizados del año anterior	X		X		X		
19	El alcalde sustenta las modificaciones presupuestales realizadas	X		X		X		
20	Se discuten los avances presupuestarios de manera clara con la población o agentes participantes	X		X		X		

Observaciones (precisar si hay suficiencia): _____
Opinión de aplicabilidad: Aplicable [x] Aplicable después de corregir [] No aplicable []

Apellidos y nombres del juez validador:...FIDEL PRADO MACALAPU..... **DNI:**...09086863.....

Grado y Especialidad del validador:.....DOCTOR EN GESTION PUBLICA Y GOBERNABILIDAD

¹ **Pertinencia:** El ítem corresponde al concepto teórico formulado.
² **Relevancia:** El ítem es apropiado para representar al componente o dimensión específica del constructo.
³ **Claridad:** Se entiende sin dificultad alguna el enunciado del ítem, es conciso, exacto y directo.

Nota: Suficiencia, se dice suficiencia cuando los ítems planteados son suficientes para medir la dimensión

San Juan de Lurigancho... 15 de diciembre del 2020

 DR. FIDEL PRADO MACALAPU
 ESPECIALISTA EN GESTION PUBLICA

**CERTIFICADO DE VALIDEZ DE CONTENIDO DEL INSTRUMENTO QUE MIDE LA ENSEÑANZA CIENTÍFICA
CUESTIONARIO N°2: VARIABLE "EJECUCION PRESUPUESTAL"**

N°	DIMENSIONES / Items	Pertinencia ¹		Relevancia ²		Claridad ³		Sugerencias
		Si	No	Si	No	Si	No	
DIMENSIÓN 1: Certificación								
21	La disponibilidad presupuestal es calendarizada.	X		X		X		
22	La emisión del certificado del crédito presupuestal asegura la ejecución de presupuesto.	X		X		X		
23	Todos los certificados presupuestarios extendidos son rebajados	X		X		X		
24	Existen devoluciones de los certificados presupuestarios emitidos	X		X		X		
DIMENSIÓN 2: Compromiso								
25	Toda orden de servicio emitida tiene certificación presupuestaria.	X		X		X		
26	Existen órdenes de servicio que son anuladas.	X		X		X		
27	Existen órdenes de compra que son anuladas	X		X		X		
28	Toda orden de compra emitida tiene certificación presupuestada.	X		X		X		
29	Se informa a los agentes participantes las órdenes de compra de manera clara y entendible	X		X		X		
DIMENSIÓN 3: Devengados								
30	La aprobación para pago asegura un avance en la ejecución presupuesta	X		X		X		
31	Las conformidades por los servicios prestados son otorgadas dentro de los plazos.	X		X		X		
32	Se informa los procesos de pago de manera clara para todos los de pago realizados y cuál es su destino	X		X		X		
33	Una vez emitida la conformidad del área usuaria se realiza el devengado.	X		X		X		
34	Todo proceso devengado asegura una rebaja en los saldos presupuestales	X		X		X		
35	El avance en la ejecución presupuestal dependerá de cuantas órdenes de compra sean emitidas	X		X		X		
36	Se informa claramente de cómo se cancelan las deudas dentro de la ejecución	X		X		X		

presupuestalx								
DIMENSIÓN 4: Pago								
37	Se realizan los xpagos por servicios recibidos en forma oportuna.	X		X		X		
38	La emisión del comprobante de pago formaliza la ejecución presupuestal.	X		X		X		
39	Se realizan los pagos por adquisición de bienes en forma oportuna.	X		X		X		
40	Todo pago realizado es debitado en forma automática de los saldos presupuestales.	X		X		X		

Observaciones (precisar si hay suficiencia): _____

Opinión de aplicabilidad: Aplicable [x] Aplicable después de corregir [] No aplicable []

Apellidos y nombres del juez validador: ...FIDEL PRADO MACALAPU..... DNI: ...09086863.....

Grado y Especialidad del validador:DOCTOR EN GESTION PUBLICA Y GOBERNABILIDAD.....

¹ Pertinencia: El ítem corresponde al concepto teórico formulado.

² Relevancia: El ítem es apropiado para representar al componente o dimensión específica del constructo.

³ Claridad: Se entiende sin dificultad alguna el enunciado del ítem, es conciso, exacto y directo.

Nota: Suficiencia, se dice suficiencia cuando los ítems planteados son suficientes para medir la dimensión

San Juan de Lurigancho... 15 de diciembre.. del 2020

 DR. FIDEL PRADO MACALAPU
 ESPECIALISTA EN GESTION PUBLICA

**CERTIFICADO DE VALIDEZ DE CONTENIDO DEL INSTRUMENTO QUE MIDE LA
CUESTIONARIO N°1: "PRESUPUESTO PARTICIPATIVO "**

N°	DIMENSIONES / items	Pertinencia ¹		Relevancia ²		Claridad ³		Sugerencias
		Si	No	Si	No	Si	No	
DIMENSIÓN 1: Fase Preparatoria								
1	Los canales de comunicación que utilizan para difundir el proceso participativo son adecuados	X		X		X		
2	La difusión del proceso del presupuesto participativo son los pertinentes	X		X		X		
3	Los programas de sensibilización que realizan sobre el presupuesto participativo son pertinentes	X		X		X		
4	Se promueve participación activa y promoción de los involucrados para el desarrollo de presupuesto participativo	X		X		X		
5	Las convocatorias realizadas para aumentar la participación en el proceso del presupuesto participativo son eficientes	X		X		X		
6	La municipalidad promueve la participación de la sociedad civil organizada	X		X		X		
7	El número de agentes participantes son suficientes para llevar a cabo el proceso de presupuesto participativo	X		X		X		
8	La identificación e inscripción de los agentes participantes lo realizan en su oportunidad	X		X		X		
9	Las capacitaciones que brinda el equipo técnico sobre el presupuesto participativo son adecuadas	X		X		X		
10	El número de capacitaciones periódicas respecto al tema para agentes participantes son adecuadas	X		X		X		
DIMENSIÓN 2: Fase de Concertación								
11	En los talleres de trabajo se identifica y priorizan los resultados, proyectos de inversión y compromisos municipales	X		X		X		
12	Los talleres de trabajo son útiles para priorizar proyectos necesarios para la población	X		X		X		

13	El alcalde informa a los agentes participantes sobre el cumplimiento de acuerdos y compromisos asumidos el año anterior	X		X		X		
14	Los agentes participantes son capacitados de manera idónea respecto al tema	X		X		X		
DIMENSIÓN 3: Fase de Formolización								
15	El comité de vigilancia informó sobre el cumplimiento de los compromisos del proceso anterior	X		X		X		
16	El alcalde informa sobre nivel de avance en la ejecución y resultados de los proyectos priorizados del año anterior	X		X		X		
17	Se establecen acuerdos concretos en cuanto a PIA de manera concertado con los agentes participantes	X		X		X		
18	El alcalde informa sobre nivel de avance en la ejecución y resultados de los proyectos priorizados del año anterior	X		X		X		
19	El alcalde sustenta las modificaciones presupuestales realizadas	X		X		X		
20	Se discuten los avances presupuestarios de manera clara con la población o agentes participantes	X		X		X		

Observaciones (precisar si hay suficiencia): _____
 Opinión de aplicabilidad: **Aplicable** [x] **Aplicable después de corregir** [] **No aplicable** []

Apellidos y nombres del juez validador: ...ALDO JUAN SANDOVAL RICCI DNI: ...08742408.....

Grado y Especialidad del validador:DOCTOR EN MEDIO AMBIENTE Y DESARROLLO SOSTENIBLE

¹ Pertinencia: El ítem corresponde al concepto teórico formulado.
² Relevancia: El ítem es apropiado para representar al componente o dimensión específica del constructo.
³ Claridad: Se entiende sin dificultad alguna el enunciado del ítem, es conciso, exacto y directo.

Nota: Suficiencia, se dice suficiencia cuando los ítems planteados son suficientes para medir la dimensión

San Juan de Lurigancho...29 de noviembre, del 2020

 DR. ALDO JUAN SANDOVAL RICCI
 ESPECIALISTA

**CERTIFICADO DE VALIDEZ DE CONTENIDO DEL INSTRUMENTO QUE MIDE LA ENSEÑANZA CIENTÍFICA
CUESTIONARIO N°2: VARIABLE "EJECUCION PRESUPUESTAL"**

N°	DIMENSIONES / ítems	Pertinencia ¹		Relevancia ²		Claridad ³		Sugerencias
		Si	No	Si	No	Si	No	
DIMENSIÓN 1: Certificación								
21	La disponibilidad presupuestal es calendarizada.	X		X		X		
22	La emisión del certificado del crédito presupuestal asegura la ejecución de presupuesto.	X		X		X		
23	Todos los certificados presupuestarios extendidos son rebajados	X		X		X		
24	Existen devoluciones de los certificados presupuestarios emitidos	X		X		X		
DIMENSIÓN 2: Compromiso								
25	Toda orden de servicio emitida tiene certificación presupuestaria.	X		X		X		
26	Existen órdenes de servicio que son anuladas.	X		X		X		
27	Existen órdenes de compra que son anuladas	X		X		X		
28	Toda orden de compra emitida tiene certificación presupuestada.	X		X		X		
29	Se informa a los agentes participantes las órdenes de compra de manera clara y entendible	X		X		X		
DIMENSIÓN 3: Devengados								
30	La aprobación para pago asegura un avance en la ejecución presupuesta	X		X		X		
31	Las conformidades por los servicios prestados son otorgadas dentro de los plazos.	X		X		X		
32	Se informa los procesos de pago de manera clara para todos los de pago realizados y cuál es su destino	X		X		X		
33	Una vez emitida la conformidad del área usuaria se realiza el devengado.	X		X		X		
34	Todo proceso devengado asegura una rebaja en los saldos presupuestales	X		X		X		
35	El avance en la ejecución presupuestal dependerá de cuantas órdenes de compra sean emitidas	X		X		X		
36	Se informa claramente de cómo se cancelan las deudas dentro de la ejecución	X		X		X		

	presupuestale							
DIMENSIÓN 4: Pago								
37	Se realizan los pagos por servicios recibidos en forma oportuna.	X		X		X		
38	La emisión del comprobante de pago formaliza la ejecución presupuestal.	X		X		X		
39	Se realizan los pagos por adquisición de bienes en forma oportuna.	X		X		X		
40	Todo pago realizado es debitado en forma automática de los saldos presupuestales.	X		X		X		

Observaciones (precisar si hay suficiencia): _____

Opinión de aplicabilidad: **Aplicable** [x] **Aplicable después de corregir** [] **No aplicable** []

Apellidos y nombres del juez validador:SANDOVAL RICCI ALDO JUAN **DNI:**..08742408.....

Grado y Especialidad del validador:.....DOCTOR EN MEDIO AMBIENTE Y DESARROLLO SOSTENIBLE

¹ **Pertinencia:** El ítem corresponde al concepto teórico formulado.

² **Relevancia:** El ítem es apropiado para representar al componente o dimensión específica del constructo

³ **Claridad:** Se entiende sin dificultad alguna el enunciado del ítem, es concreto, exacto y directo

Nota: Suficiencia, se dice suficiencia cuando los ítems planteados son suficientes para medir la dimensión

San Juan de Lurigancho, 29 de noviembre, del 2020

 DR. ALDO JUAN SANDOVAL RICCI
 ESPECIALISTA