



UNIVERSIDAD CÉSAR VALLEJO

**FACULTAD DE CIENCIAS DE LA SALUD
ESCUELA PROFESIONAL DE PSICOLOGÍA**

**Alcoholismo y Violencia Intrafamiliar en Adultos de un Centro
Poblado del distrito de Huaraz, 2020**

**TESIS PARA OBTENER EL TÍTULO PROFESIONAL DE
Licenciado en Psicología**

AUTOR:

Br. Guillen Huanuco, Emerson Rusvel (ORCID: 0000-0002-5862-3708)

ASESOR:

Dr. Caller Luna, Juan Bautista (ORCID: 0000-0001-6623-246X)

LÍNEA DE INVESTIGACIÓN:

Violencia

Huaraz – Perú
2020

Dedicatoria

Agradezco a Dios mi familia, por su apoyo de este peldaño y logro de mis objetivos y a mis docentes por el apoyo constante que me brindaron en el desarrollo de la tesis día a día.

Agradecimiento

Agradezco con esmera sinceridad a los profesionales, autoridades y personas, que me brindaron su apoyo para el desarrollo de mi investigación, y resalto lo siguiente:

A los profesionales como los Magister y licenciados de la facultad de psicología que me respaldaron y me asesoraron para el desarrollo de la tesis, gracias por su exigencia.

A las autoridades que me brindaron su colaboración de brindar información de sus pobladores.

A los ciudadanos del centro poblado por su disposición y tiempo de brindarme su colaboración de la encuesta necesaria para culminar con éxito el desarrollo de la tesis.

Índice de Contenidos

Dedicatoria	ii
Agradecimiento.....	iii
Página del Jurado	¡Error! Marcador no definido.
Declaratoria de autenticidad	¡Error! Marcador no definido.
Resumen.....	vi
Abstract.....	vii
I. Introducción.....	1
II. Marco Teórico	4
III. Metodología	20
3.1 Tipo y diseño de investigación.....	20
3.2 Variables y Operacionalización	21
3.3 Población, muestra, muestreo, unidad de análisis	22
3.4 Técnicas e Instrumentos de recolección de datos.....	23
3.5 Procedimientos.....	27
3.6 Método de análisis de datos.....	27
3.7 Aspectos Éticos.....	27
IV. Resultados	29
V. Discusión.....	33
VI. Conclusiones.....	37
VII. Recomendaciones.....	38
Referencias	39
Anexos	48

Índice de Tablas

Tabla 1: Pruebas de normalidad de las variables	29
Tabla 2: Correlación por Rho de Spearman entre Alcoholismo y Violencia intrafamiliar....	29
Tabla 3: Correlación por Rho de Spearman entre Alcoholismo y Violencia física	30
Tabla 4: Correlación por Rho de Spearman entre Alcoholismo y Violencia psicológica	30
Tabla 5: Correlación por Rho de Spearman entre Alcoholismo y Violencia sexual.....	31
Tabla 6: Correlación por Rho de Spearman entre Alcoholismo y Violencia social	31
Tabla 7: Correlación por Rho de Spearman entre Alcoholismo y Violencia patrimonial.....	31
Tabla 8: Correlación por Rho de Spearman entre Alcoholismo y Violencia de género	32
Tabla 9: Validez por criterio de jueces del Cuestionario para Identificación de Trastornos debidos al Consumo de Alcohol – AUDIT	64
Tabla 10: Confiabilidad por Alfa de Chonbach Cuestionario para Identificación de Trastornos debidos al Consumo de Alcohol – AUDIT	64
Tabla 11: Validez por criterio de jueces de la Escala de violencia Intrafamiliar - VIFJ4.....	65
Tabla 12: Confiabilidad por Alfa de Chonbach de la Escala de violencia Intrafamiliar - VIFJ4	66

Resumen

Este trabajo tuvo como objetivo principal determinar la relación entre el alcoholismo y la violencia intrafamiliar; así como con las dimensiones de este, en los habitantes de un centro poblado de Coyllur, Huaraz. Para la muestra final se tomaron en consideración de 309 adultos obtenidos a través de un muestreo no probabilístico de tipo por conveniencia, contando con un diseño y tipo de investigación aplicada de corte transversal. Para la recolección de datos se emplearon: el cuestionario para Identificación de Trastornos debidos al Consumo de Alcohol – AUDIT (2018) en la versión de Pozo (2018) y la Escala de violencia intrafamiliar VIF J4 adaptada para esto por Peña (2018). Ambas pruebas fueron evaluadas mediante validez de contenido a través del juicio de expertos, contando con una V de Aiken de 1 en ambas pruebas. Cabe señalar que se evaluó la consistencia interna; arrojando valores óptimos ($\alpha > 0.5$). Al contrastar los resultados, se concluyó que existe una relación significativa entre ambas variables ($p = 0.000$), evidenciando una relación directamente proporcional fuerte ($Rho = .780$); permitiendo aseverar que, a mayores niveles de alcoholismo en un individuo, evidenciará mayores niveles de violencia dentro del ámbito familiar.

Palabras Clave: Alcoholismo, adicción, violencia, intrafamiliar, agresión.

Abstract

The main objective of this work was to determine the relationship between alcoholism and domestic violence; as well as with the dimensions of this, in the inhabitants of a populated center of Coyllur, Huaraz. For the final sample, 309 adults obtained through a non-probabilistic convenience-type sampling were taken into consideration, with a design and type of applied cross-sectional research. For data collection, the following were used: the questionnaire for Identification of Disorders due to Alcohol Consumption - AUDIT (2018) in the version of Pozo (2018) and the Intrafamily Violence Scale VIF J4 adapted for this by Peña (2018). Both tests were evaluated by content validity through expert judgment, with an Aiken V of 1 in both tests. It should be noted that internal consistency was evaluated; yielding optimal values ($\alpha > 0.5$). When contrasting the results, it was concluded that there is a significant relationship between both variables ($p = 0.000$), showing a strong directly proportional relationship ($Rho = .780$); Making assert that at higher levels of alcoholism in an individual, he will show higher levels of violence within the family environment.

Keywords: Alcoholism, addiction, violence, family, aggression.

I. Introducción

El consumo excesivo de alcohol es una problemática común, llegando al punto de ser un tema recurrente al hablar de salud a nivel mundial; encontrándose principalmente vulnerable a manifestar esta problemática, individuos del sexo masculino de bajos recursos o personas en condición de riesgo, usualmente provenientes de familias inadaptadas o donde se manifestaron conductas violentas. En un informe, la OMS (2018), poco más de dos millones de individuos se identificaron como consumidores frecuentes de alcohol; en su mayoría procedentes de América, Europa y el Pacífico Occidental.

Es por esto que se considera correcto afirmar que el alcoholismo es un problema de interés internacional, en el cual se deben implementar medidas preventivas de forma temprana, así como métodos de promoción de la salud y un consumo responsable. A esto se suma las afecciones provenientes del consumo excesivo y descontrolado de esta sustancia (Ahumada, Gámez, y Valdez; 2017).

En el Perú se considera que 6 de cada 10 peruanos han consumido al menos cinco tipos de bebidas en una sola noche, derivando en episodios de intoxicación y daño físico; en su gran mayoría desarrollando dependencia u adicción a este (Cedro, 2020). Aquel individuo que desarrolle adicción a esta sustancia presentará cambios en su conducta, usualmente siendo solo detectado por las personas de sus círculos cercanos, familia, amigos o compañeros de trabajo; por lo que estos pequeños cambios se verán reflejados tanto en sus relaciones interpersonales, como en sus actividades diarias, generando en la mayoría de casos problemas laborales y/o legales. Cabe mencionar que los individuos que han desarrollado dependencia son más propensos a presentar conductas violentas o agresivas, siendo los más afectados las personas de su entorno inmediato, usualmente su familia (OMS, 2014).

Durante los últimos años en el Perú se ha evidenciado un aumento considerable en lo que a casos de violencia dentro del marco familiar se refiere; como se ha podido ver en múltiples titulares; que diariamente muestran desde asesinatos pasionales,

hasta padres que deshumanizan a sus propios primogénitos; casos como estos no hacen más que despertar una sensación de alarma e impotencia por parte de los espectadores, al no poder hacer nada más que esperar a la siguiente noticia. Cabe mencionar que las víctimas de violencia en territorio nacional, una tercera parte son mujeres (Chura, 2019). Según estudios realizados por el MIMP (2020) en el Perú aquellos que se encuentran más propensos a ser víctimas de violencia son las mujeres, además niños y niñas menores a los 18 años de edad. Reportando que, únicamente en el primer mes del 2020 se registraron 2538 casos de violencia psicológica, 1536 casos de violencia física e inclusive 1084 de violencia sexual. Estas cifras resultan en una evidente alarma, que es necesario tomar medidas preventivas y atacar esta problemática desde sus orígenes.

Una de las causas de violencia intrafamiliar, así como una de las consecuencias del mismo, es el consumo excesivo de alcohol y sustancias psicoactivas, estando esto fuertemente ligado a la propensión del individuo a poseer problemas mentales o psicosociales. Dichas muestras de violencia pueden darse por medio de maltratos, violencia colectiva, psicológica, abuso sexual o violencia autoinfligida. Es por esto que, con el fin de reducir estas conductas, diversos organismos internacionales como la OMS y Universidades a nivel nacional, continúan realizando estudios a fin de identificar y reducir los factores detonantes de la violencia dentro del ambiente familiar (Sarabia, 2018).

De lo anterior expuesto se puede inferir que un individuo que presente dependencia al consumo de sustancias psicoactivas, como el alcohol, será propenso a tener cambios bruscos en su conducta, generando daño a su familiares y personas cercanas, puesto que no tiene un control adecuado de sus impulsos durante el estado etílico en el que se encuentran. Por esto el presente plantea la siguiente interrogante: ¿cuál es la relación entre el alcoholismo y violencia familiar en adultos de un centro poblado del distrito de Huaraz, 2020?

El estudio presente se justifica a nivel práctico, dado que describirá y analizará una problemática real del entorno social y buscará posibles medios y planteamientos estratégicos para hacer frente a dicha problemática en ese sector. En cuanto a la justificación teórica, la presente investigación aportará al conocimiento ya existente sobre las dos variables en un ámbito más específico utilizando instrumentos validados y adaptados al contexto sociocultural en que será aplicado. Por último, la justificación metodológica, se halla en que la investigación ayudará a aplicar estrategias para generar nuevos conocimientos acordes a la realidad, acerca de las variables alcoholismo y violencia familiar, contando con una adecuada validez y confiabilidad de los instrumentos aplicados y así mismo servirá como antecedente para futuras investigaciones.

Teniendo esto en cuenta se plantea el objetivo general: analizar la relación entre el alcoholismo y la dimensión violencia intrafamiliar en adultos de un centro poblado del distrito de Huaraz, 2020. De igual forma se plantearon los siguientes objetivos específicos: primero, analizar la relación entre el alcoholismo y la dimensión violencia física en adultos de ... ; segundo, analizar la relación entre el alcoholismo y la dimensión violencia psicológica en adultos de ... ; tercero, analizar la relación entre el alcoholismo y la dimensión violencia sexual en adultos de ... ; cuarto, analizar la relación entre el alcoholismo y la dimensión violencia social en adultos de ... ; quinto, analizar la relación entre el alcoholismo y la dimensión violencia patrimonial en adultos de ... y por último, delimitar la relación entre el alcoholismo y la dimensión violencia de género en adultos de ...

Finalmente se plantea la hipótesis general: existe relación entre el alcoholismo y la violencia intrafamiliar en adultos de un centro poblado del distrito de Huaraz, 2020. De la misma manera se elaboraron las siguientes hipótesis específicas: la primera, existe relación entre el alcoholismo y la dimensión violencia física en adultos de un centro poblado del distrito de Huaraz, 2020; la segunda, existe relación entre el alcoholismo y la dimensión violencia psicológica en adultos de ... ; la tercera, existe la relación entre el alcoholismo y la dimensión violencia sexual en adultos de ... ; la

cuarta, existe relación entre el alcoholismo y la dimensión violencia social en adultos de ... ; la quinta, existe relación entre el alcoholismo y la dimensión violencia patrimonial en adultos de ... y por último, existe relación entre el alcoholismo y la dimensión violencia género en adultos de ...

II. Marco Teórico

A fin de reforzar el valor de los datos expuestos en esta investigación se tomaron en cuenta los estudios de las variables realizados a nivel internacional, tomando entre ellos a Ortega (2017) que en su estudio: “Violencia intrafamiliar y alcoholismo en las familias y trabajadores de la Empresa EMAC-EP Cuenca”, tuvo como objetivo verificar la relación de sus dos variables en trabajadores de la mencionada empresa. Tomando 42 de estos para conformar la muestra; teniendo para ello un diseño transversal, no experimental, analítico; se aplicó el test para valor violencia intrafamiliar y la entrevista de diagnóstico para valor consumo de alcoholismo. Determinando que el 30.95% de las ocasiones en las que han consumido alcohol se dio en reuniones sociales originadas por diversos móviles. Además, el 14.3% de los manifestó violencia psicológica en estas, el 45.54% agresiones físicas y el 11.9% violencia de tipo sexual. Al analizar los datos se confirmó la existencia de una correlación directa entre estas dos variables, con una significancia de $p=0.01$.

Por su parte Orellana (2019) en su tesis titulada “Percepción del riesgo y recursos de afrontamiento ante el consumo de alcohol y otra droga en niños de 9 a 11 años” tuvo por objetivo describir los niveles de percepción de riesgo y los recursos presentes para afrontarlos. La investigación fue de enfoque cualitativo tipo fenomenológico, permitiendo evaluar las variables de estudio. Para la recolección de datos se usó el Cuestionario argentino de Afrontamiento y la observación conductual; de forma paralela se recolectó información por medio de una entrevista aplicada tanto a los padres como a los niños evaluados. De los resultados se evidencia que los menores evaluados tienen una percepción alta del peligro que representan las drogas ilegales, pero evidencian una baja percepción de peligro a las drogas de distribución legal; así mismo se evidenció en algunos niños la

presencia de haber sido criados de forma autoritaria, con tendencia a la agresión; dificultando el adecuado desarrollo de recursos que le permitan afrontar situaciones de consumo en el futuro.

Otro estudio relevante es el de Saavedra (2019) cuya investigación titulada “Consumo de sustancias psicoactivas y los conflictos familiares en los estudiantes de la unidad educativa, José María Velasco Ibarra, año 2019”, tuvo como propósito analizar y verificar la relación entre la ingesta de sustancias psicoactivas, los conflictos presentes en el ámbito familiar y sus posibles efectos en la agresividad en los estudiantes. Esta investigación tuvo un enfoque mixto dado que se usaron métodos deductivos e inductivos, en la que se usaron tanto técnicas de observación como cuestionarios que fueron aplicados a los estudiantes de bachillerato, docentes y padres de familia. A partir de los cuestionarios realizados el 42 % de los evaluados considera que el principal causante del consumo de sustancias psicoactivas son los conflictos familiares, el 17% afirma que es por frustración, el 26% que es la falta de comunicación y el 15% considera que es el entorno familiar. Se concluyó que gran parte de los estudiantes evaluados muestra conductas agresivas, producto de un ambiente familiar conflictivo. Por esto, se realizaron talleres que buscaron lograr una armonía familiar y promover el conocimiento sobre el consumo de sustancias psicoactivas y así como su influencia en los conflictos familiares.

También es prudente mencionar a García (2019), el cual en su estudio denominado: “el consumo de alcohol y la condición social en los estudiantes de la unidad educativa José Rodríguez Lavandera, año 2019”, tuvo como finalidad evaluar la ingesta del alcohol, así como la incidencia a esta condición psicosocial en los estudiantes. Realizando para este fin una investigación descriptiva; para ello usó tomó a 316 individuos entre docentes y estudiantes de la unidad educativa aplicando una encuesta como instrumento, la cual arrojó que el 49% de los padres de familia evaluados afirman que siempre consumen bebidas alcohólicas, el 18% algunas veces y solo un 9% afirmó nunca haber consumido alcohol; además, los resultados permitieron evidenciar que el 10% de los padres afirma que comenzó a consumir

alcohol entre los 10 y 12 años, el 53% entre los 13 y 15 años, el 25% entre los 16 y 18, el 3% a los 18 años en adelante y únicamente el 9% afirmó que no consume bebidas alcohólicas. Posterior a esto se concluyó que la condición psicosocial de los individuos influye en grado en que los estudiantes consumen de alcohol, por lo que se considera pertinente la aplicación de medidas preventivas.

De igual forma, Narváez (2020), quien llevó a cabo un estudio al que denominó “Depresión y su relación con el consumo de alcohol en adolescentes de bachillerato del colegio nacional técnico Puéllaro de la parroquia Puéllaro, en el año 2019”. En el cual busco determinar como la depresión influye en la ingesta de alcohol en adolescentes; contando para este con un estudio de tipo descriptivo con corte transversal y 147 estudiantes que se encontraban cursando el bachillerato. La recaudación de información se dio por medio del instrumento de recolección (AUDIT) y la escala de Autoevaluación para la depresión Zung. Al evaluar los resultados se confirmó que existe una relación significativa ($p=0.000$) entre la depresión y el consumo de alcohol, por lo que se propone reducir los niveles de depresión en los individuos en busca de prevenir el consumo de alcohol a temprana edad; adicional a esto se encontró que el 65% de los participantes se encontraban atravesando algún episodio de depresión; además el 39% de los participantes se encontraba en condición de riesgo de consumir bebidas alcohólicas, producto de estar inmersos en relaciones familiares disfuncionales o carecer de ellas.

Así mismo, Villalobos (2020) en su investigación denominada “Violencia Intrafamiliar y el aprendizaje de los escolares de 8vo año de educación general Básica en la unidad Educativa Víctor Emiliano Estrada en el año 2019 – 2020”. Tuvo por finalidad llevar a cabo un análisis en relación a la influencia que tiene la violencia familiar en las capacidades de aprendizaje de los estudiantes; siendo este, un estudio correlacional con enfoque cuantitativo; los instrumentos usados fueron: un cuestionario con preguntas referentes al contexto del evaluado, el test de Otis Sencillo, el Test de Cmas-r y el Test de frases Incompletas de Rotter. Para la aplicación de esta se empleó a 30 estudiantes con niveles socioeconómicos que

oscilan entre clase media y baja; de los cuales se eligió a 3 sujetos dado sus cualidades específicas, a los cuales se les evaluó de forma particular, buscando relacionar las variables. Posterior a esto se crearon talleres para padres y alumnos con el fin de reducir los índices de violencia familiar en las instituciones tomadas para la muestra.

Buscando profundizar en esta investigación se tomó en consideración estudios efectuados en territorio nacional; como el realizado por Perez (2017): “El consumo de bebidas alcohólicas y la presencia de celos como causales de violencia contra la mujer en el distrito de Los Olivos en el año 2016”. Con el fin de determinar si existe relación entre el consumo de bebidas de contenido etílico, los celos y la aparición de conductas violentas contra las mujeres; realizando para este un estudio cualitativo básico, de teoría fundamentada; para la recolección de datos se empleó la entrevista y el análisis de documentos pertinentes. Posterior a esto se concluyó que tanto la manifestación de celos y el consumo de alcohol influyen en la aparición de casos de agresiones en contra de mujeres.

A este se suman, Vargas y Walde (2017) con su tesis denominada: “Factores socioculturales que influyen en la violencia intrafamiliar a partir de la diferencia de género en el distrito Huancayo en la actualidad”, que tuvo como propósito delimitar y analizar los factores que contribuyen en el desarrollo de violencia dentro del ámbito familiar en relación a las diferencias entre hombre y mujer. Para ello realizó un estudio cualitativo; considerando para esto, pobladores del distrito de Huancayo escogidos de forma intencional, tomando en su mayor parte áreas con mayor incidencia de violencia. Para este fin se recolectó información mediante testimonios, casos documentados y el punto de vista de los informantes. Concluyendo que el consumo de alcohol, entre otros, es un factor determinante en la manifestación de conductas violentas dentro de la familia.

De la misma manera, Mejía (2019) llevó a cabo un estudio denominado “Factores de riesgo de violencia familiar y lesiones traumáticas causadas a personas

atendidas en la división médico legal de la ciudad de puno 2014-2015”; el cual buscó verificar si es pertinente afirmar que existe una conexión entre la violencia dentro de la familia y las incidencias de casos de lesiones en dicho centro, para lo cual se consideraron 877 casos de lesiones físicas relacionadas a casos de violencia intrafamiliar; realizando un estudio básico correlacional. A partir de la información obtenida se pudo evidenciar la existencia de una relación estadísticamente significativa entre los factores de riesgo a nivel individual (consumo de alcohol) y los casos de lesiones traumáticas ($p < 0.01$).

Se tomó en consideración, también a Reyes (2017), con su tesis titulada “Relación de violencia familiar y nivel de autoestima en estudiantes del tercer ciclo de la facultad de psicología de la universidad autónoma de Ica, junio 2017”; con el objetivo principal de delimitar la relación existente entre la violencia dentro del ámbito familiar y los niveles de autoestima; realizando con este fin un estudio cuantitativo, descriptivo y correlacional. Para el cual tomo una muestra compuesta por 32 estudiantes de la carrera de psicología, para la recolección de información se utilizó la Entrevista de violencia familiar del MINSA y la escala de autoestima de Coopersmith para adultos. Derivando de los resultados obtenidos, que el 19% de los evaluados presentaba una baja autoestima; en relación a los maltratos que afirman haber recibido, el 25% refiere violencia psicológica, el 16% violencia física, el 6% violencia sexual y el 53% refiere no haber recibido ningún tipo de maltrato o violencia. De la misma forma concluye que el 66% de estos casos de violencia fue ejercido por los padres.

Así mismo, Zúñiga (2018) buscó mediante su estudio “La Comunicación familiar predominante en los alcohólicos Anónimos, Huaraz, año 2018”, delimitar las características de la comunicación familiar presente en individuos con antecedentes de consumo excesivo de alcohol; a través de un estudio descriptivo de diseño epidemiológico; para este se contó con una muestra de 30 individuos pertenecientes a alcohólicos anónimos. Se empleó la escala de comunicación familiar (FCS); contando con adecuados niveles de confiabilidad (0.90). Se pudo observar que el

60% posee una comunicación familiar baja, el 40% media, sin encontrar a ninguno de los evaluados en nivel alto.

Otro estudio relevante fue el de Zurita (2017) titulado “Violencia familiar y actitud violenta en hombres residentes en el centro poblado rural Pica piedra Pachacamac-Lima 2016”; teniendo como propósito principal delimitar la influencia de la actitud violenta en la manifestación de violencia dentro de la familia. Con este fin, se efectuó una investigación cuantitativa de diseño observacional, descriptivo - correlacional. Se aplicaron un cuestionario de violencia familiar y otro sobre actitud violenta a 107 hombres residentes del centro poblado. Evidenciando que existe una correlación altamente significativa entre ambas variables ($p < 0.05$).

Posterior a ello Bohórquez (2020) en su estudio “Afrontamiento al estrés en la violencia familiar y la ansiedad de madres con hijos discapacitados”, con el propósito de valorar la relación entre la violencia familiar y las capacidades de afrontamiento al estrés en 180 madres; mediante el uso de un estudio descriptivo correlacional a través del uso del método hipotético deductivo. Aplicando para este fin el cuestionario de afrontamiento al estrés de Sandin y Chorot adaptado por Zorrillo, el cuestionario Índice de violencia de Hudson Macintosh y el cuestionario de ansiedad de Zung adaptado por Astocondor. Posterior a esto, se concluyó que no existen relación significativa ($p = 0.266$) entre las capacidades de afrontamiento al estrés y la presencia de violencia dentro de la familia en los evaluados, pero se evidenció que existe una relación significativa ($p = 0.003$) entre las capacidades de afrontamiento al estrés y la manifestación de ansiedad en los evaluados, mas esta es débil.

Cabe mencionar también a Virhuez (2019) que llevo a cabo una investigación titulada “Violencia familiar y resiliencia en mujeres del Centro de Salud la Flor del distrito de Carabayllo, 2019”, buscando hallar la influencia existente entre la presencia de violencia dentro del ámbito familiar y los niveles de resiliencia en mujeres, mediante un estudio descriptivo, no experimental y correlacional; tomando

en consideración una muestra compuesta por 217 mujeres pacientes en el mencionado centro de salud. Se usó la escala de violencia intrafamiliar VIF J4 y la escala de resiliencia de Wagnild y Young; posterior a la aplicación de las mismas se realizó el análisis de datos correspondiente, obteniendo que ambas variables presentan una correlación inversa y significativa ($p=0.000$).

De la misma forma se consideró a Llanca (2020) con investigación a la que denominó: “Modelación de la violencia conyugal y sus factores asociados en el centro emergencia mujer Comisaría La Unión, Piura”. Este buscó elaborar un modelo que evalúe todas las variables presentes en los factores de riesgo que determinan y dan razón a la violencia conyugal por la que han atravesado usuarias del CEM-comisaría la unión entre finales del 2019 e inicios del 2020; para este fin se efectuó un estudio no experimental, explicativo de corte transversal y haciendo uso de una muestra censal en la cual se consideró a todas las usuarias víctimas de violencia. A través del análisis multivariado se determinó que, dentro de los factores familiares, el consumo de alcohol es un factor determinante en relación a la presencia de violencia dentro del entorno conyugal.

Por último, se consideró a Molina (2020) con un estudio titulado “Violencia Intrafamiliar y relación con el agresor que consume alcohol, en el acantonamiento Humano Víctor Raúl - Chimbote, año 2018”, se buscó analizar la realidad situacional en la que se manifiesta la violencia intrafamiliar dirigida a las mujeres por parte del miembro de esta que consume alcohol de forma excesiva; efectuando para este fin un estudio cuantitativo, descriptivo simple. Se consideró para esta investigación a 80 mujeres entre los 15 y 49 años elegidas mediante la aplicación de un muestreo aleatorio simple, a las cuales se les aplicó una encuesta denominada “Encuesta confidencial y anónima: violencia intrafamiliar y su relación con el consumo de alcohol por parte del agresor” acuñada por Molina (2018); posterior a esto se analizaron los datos, de los cuales se obtuvo que el 26.25% de las mujeres evaluadas haber sido víctimas de violencia psíquica, 26.25% de violencia física, el 35% de violencia verbal y el 3.75% afirman haber sido víctimas de violencia sexual.

Convergiendo todos estos casos de violencia, en la constante que todos los agresores consumían alcohol de forma excesiva; reforzando la afirmación que una de los principales orígenes de violencia dentro del entorno familiar, es el consumo de alcohol

Con el fin de dar un mejor entendimiento de las problemáticas tratadas en este estudio se vio conveniente definir cada una de las variables, así como las dimensiones que conforman las mismas.

El alcohol es una de las denominadas drogas legales con mayor número de consumidores a nivel mundial, definida como cualquier tipo de bebida que tenga dentro de su contenido, ya sea de forma parcial o total, alcohol etílico. A pesar de la normalización en su producción y consumo este no deja de ser dañino para los consumidores, pues se ha confirmado que esta sustancia funciona como un depresor que altera el estado de ánimo, así como también afecta la toma de decisiones, generando que aquellas influenciadas por esta denominada droga legal, son vulnerable a tener conductas que atenten en perjuicio de sí mismos o de los que los rodean (Monteiro, 2007).

Al hablar de un consumo excesivo de alcohol ya comenzamos a definir el término alcoholismo, el cual Naveillan (1981) refirió como un trastorno de la salud provocado por el consumo descontrolado de alcohol etílico durante un largo periodo de tiempo. Así mismo describe que el alcoholismo posee subtipos en los cuales ordenar, según la frecuencia en la que consumen alcohol: excedente alcohólico casual, excedente alcohólico usual y adicción (dependencia). Al hablar de dependencia, se refiere que el individuo que se encuentra en el nivel más alto del alcoholismo, no podrá realizar sus actividades diarias sin ingerir al menos una cantidad mínima de alcohol en un determinado periodo de tiempo.

El consumo indiscriminado de alcohol trae como consecuencias un conjunto de problemas sociales, así como de salud, que van desde lesiones leves, una notable

disminución en el desempeño laboral o promover la aparición de diversas enfermedades, relacionadas a problemas hepáticos, cardíacos, del sistema nervioso e inclusive la aparición de algunos tipos de cáncer. Dentro del ambiente social cercano puede ser el desencadenante de: conductas violentas, peleas maritales, dificultades monetarias, abuso de menores y fatalidades automovilísticas por conducir en estado etílico (Monteiro, 2007).

El CIE-10, califica la dependencia del alcohol como (F10), denominándola como síndrome de dependencia al alcohol o alcoholismo. Definiéndolo consumo de bebidas alcohólicas generando daño al consumidor, a la sociedad o a los dos. Pudiéndose entender como cambios comportamentales, cognitivos y fisiológicos a través de los cuales centran como única y principal prioridad el consumir bebidas con contenido etílico; resaltando en estos casos la presencia de un fuerte deseo, usualmente inmanejable, por consumirlas. Esto debido a que posterior a un periodo de abstinencia suelen recaer al manifestar síntomas físicos y conductuales, típicas de esta. Como la hiperactividad en el sistema nervioso (sudoración, pulso de 100 lpm, temblor de las manos, náuseas y vómitos, alucinaciones o ilusiones tanto en visual, auditivo y táctil, insomnio, agitación psicomotora y/o ansiedad).

Sobre esto en el DSM IV TR define a la dependencia como una constante de consumo descontrolado e impulsivo de alcohol, caracterizado por la presencia de múltiples síntomas presentes en relación al consumo de alcohol durante un promedio de doce meses de ingesta; considerándose entre estos la abstinencia, invertir excesivo tiempo en su consumo y retomar su uso luego de un periodo de sobriedad a pesar de los efectos negativos de este.

Una de las consecuencias más fatídicas de consumir alcohol de forma indiscriminada es la denominada, intoxicación etílica aguda, definida como un síndrome médico, caracterizado por la manifestación de signos orgánicos como: confusión, convulsiones, respiración irregular, hipotermia, vómitos, pérdida del conocimiento y en algunos casos la inducción al coma. La presencia o ausencia de

estos síntomas dependerá de la cantidad de alcohol que se haya consumido y la tolerancia del individuo (Izquierdo, 2002).

Brindando más información de los criterios del diagnóstico del “alcoholismo” que encontramos en el DSM-IV-TR; este buscó clasificar los trastornos que guardan relación con el consumo de alcohol entre ellos: la adicción al alcohol, esta se manifiesta como un comportamiento problemático incluyendo conducta sexual inapropiado o agresivo; así como cambios de humor y juicio alterado. Otros trastornos generados por la ingesta de alcohol como: trastorno inducido por el alcoholismo, trastorno bipolar inducido por el alcoholismo, trastornos depresivos que son inducidos por el alcoholismo, trastornos de ansiedad inducidos por el alcoholismo, trastornos de sueño-vigilia inducidos por el alcoholismo, trastornos de difusión sexual inducidas por el alcoholismo y trastornos neurocognitivos que son inducidas por la ingesta del alcoholismo; entre otros. Siguiendo esta línea de estudio Babor, Higgins-Biddle, Saunders y Monteiro (2001) delimitaron el alcoholismo en: consumo de riesgo de alcohol, consumo perjudicial de alcohol y síntomas de dependencia como principios fundamentales cuando hablamos de conductas de una persona alcohólica.

El consumo de riesgo; es aquel donde se supera el límite de ingesta moderado o prudente donde se intensifica el peligro de adolecer patologías o enfermedades, ocasionar accidentes, producirse autolesiones o manifestar alteraciones psíquicas y conductual o comportamental también se ha definido el consumo de riesgo como un consumo habitual o llamado el bebedor hasta la embriaguez donde se produce el desmedro de la aptitud de razonar en la toma de decisión y falta de autocontrol en el comportamiento ente desinhibición de ímpetu sexuales y agresivos, dando como consecuencia peleas, riñas, actos no planificadas o violencia sexual, así mismo el agresor y la víctima pueden ocasionar accidentes automovilístico. Segundo, los síntomas de dependencia o llamados “síndrome de dependencia alcohólica” según CIE-10, este síndrome se caracteriza por manifestar alteraciones a nivel fisiológico, comportamental y cognoscitivo; cuyos síntomas se caracterizan

por la sensación del placer, anhelo o necesidad del uso de alcohol, así como la carencia de control en la ingesta de esta sustancia. Por último, el consumo perjudicial del alcohol; referido en el CIE-10 como la ingesta del alcohol que afecta la salud física y psíquica, entre las muestras más comunes de esto: problemas con el embarazo, sufrir de hipertensión, cardiopatía, o diabetes. Se afirma que una vez una persona ha desarrollado alcoholismo, es poco probable que retome una ingesta moderada, lo cual repercute en su salud.

La predisposición de un individuo a desarrollar dependencia al alcohol, está fuertemente ligada a factores psicosociales, ambientales, así como a factores genéticos; por lo que la aparición de la misma dependerá de tres aspectos básicos en el desarrollo de un individuo: su desarrollo individual, social y familiar. Cabe mencionar que la aparición de dependencia tiene una relación directa con los refuerzos positivos que obtengan al consumirlo (Ochoa; Madoz-Gúrpide y Vicente; 2009). Evidencia el papel que juega la familia como entorno cercano inmediato y la formación en esta para delimitar el desarrollo de técnicas de prevención o por otra parte, el que se promueva el consumo de bebidas con contenido etílico. Por lo que en la presente investigación se buscó evaluar la relación de esta variable con la presencia de conductas violentas dentro del ámbito familiar; tomando para este fin las definiciones y criterios descriptivos pertinentes antes de hablar de la violencia familiar como tal.

La familia se entiende como el grupo de individuos con los cuales se convive dentro de un determinado espacio, en su mayoría de casos estando todos relacionados por sangre o por algún parentesco; aunque en la actualidad se suele denominar familias a un grupo de individuos que comparten tiempo en un determinado espacio, sin cumplir con las condiciones anteriormente mencionadas (Bourdieu, 1997).

De igual forma Minuchin (1997) refiere la estructura familiar como un lugar en el cual se cumplen normas organizadas y evolucionadas con el tiempo; brindando funciones en la crianza, así como pautas y límites hacia los miembros de esta

manteniendo como soporte de esta relación el cubrir las necesidades elementales: comunicación, vestimenta, vivienda y afectividad. La integración de la familia propia conlleva una construcción de una base de lazos afectivos desde la formación de esta.

Corsi (1994) la definió como una forma de abuso que uno de los miembros de la familia realiza de forma consiente e intencionada hacia otro con intención de realizarle algún perjuicio. Por otra parte, Duarte (2001) define a la violencia dentro de la familia como “todo aquello que impide que la gente deje satisfecho sus necesidades fundamentales como la alimentación, la vivienda, el vestido, y así mismo la dignidad” o que uno o más integrantes de la familia vean amenazada la satisfacción de sus necesidades básicas como personas.

Carmona (1999) lo entiende como todo comportamiento de acciones de desigualdad, falta de respeto, privación de libertad e integridad, actos que ofenden a los derechos contra la ideología y moral. Además (Salas, 2009) la define como un acto de un miembro de la familia que atenta hacia algún integrante familiar en el espacio del hogar, en contra de su voluntad con ofensas, daños físicos y psicológicos, control económico y hasta abuso sexual.

Dentro de las definiciones encontradas para violencia familiar se tiene a Navarro (2014) y a Rodríguez (2015) que afirman, la violencia en la sociedad actual posee implicaciones educativas, conllevando a efectos sociales, psíquicos y hasta situaciones que pueden diferir el tiempo. Y por último (Pérez Suikouski, 2017) se refiere la violencia familiar “Es la amenaza mediante la premura moral sobre otro miembro de la familia presionando miedo y temor”.

Para el presente estudio se tomó en consideración el modelo de violencia familiar planteado por Jaramillo, Bermeo, Caldas y Astudillo (2014), quienes definieron que esta puede darse a través de 6 áreas: en primer lugar, la violencia física, entendida como aquel acto o accionar que produce, de forma voluntaria, daños a un miembro

de la familia mediante el uso de fuerza física o material; generando un impacto en el cuerpo. Segundo, la violencia psicológica; caracterizada por ser ejercida sin la necesidad de acciones físicas, pero que genera daño a su objetivo, tanto a nivel cognitivo como físico. Dentro del ámbito familiar esta suele ser un medio para mantener el control de en determinados miembros de la misma. Tercera se tiene a la violencia sexual, esta hace alusión al uso de amedrentamiento o coacción a una persona, con el fin de manifieste ciertas conductas sexuales; incluyendo en esta clasificación: comentarios o insinuaciones sexuales no deseadas. En síntesis, es toda manifestación sexual que va en contra de los deseos de la víctima. Cuarto, la violencia social; referida como toda acción o conducta orientada a impedir o privar de libertad de un individuo, con el fin de limitar o eliminar la interacción de una persona con la sociedad; pudiendo ser su comunidad o círculo de amistades cercanas. Quinto, la violencia patrimonial; dirigida a causar daños o perjuicios materiales, ya sea a pertenencias, documentos, valores o recursos de la persona. Y por último, tenemos a la violencia de género; entendida como cualquier acción violenta o agresiva que tiene como principio el desequilibrio en las relaciones dominio entre hombres y mujeres. Dentro del marco familiar esto puede tener consecuencias graves que van desde daño físico, abuso sexual y en algunos casos la muerte.

El alcoholismo y la violencia familiar; tienen una fuerte relación de riesgo ya que son dos variables que influyen malestar en la sociedad y producen daños colaterales en sus víctimas; a través del tiempo se ha demostrado que estos dos generan problemas sociales entre los ejemplos más notorios encontramos al pandillaje, violencia sexual, daño a la propiedad accidentes de tránsito, etc.,

Buscando llevar a cabo una investigación adecuada, se tomó en cuenta la necesidad de modelos teóricos que permitan explicar las conductas y motivaciones de una persona que padece alcoholismo. El primer lugar se consideró la Teoría del aprendizaje social de Bandura (1986); la cual, mediante la integración del

condicionamiento operante, el condicionamiento clásico y el vicario se logra explicar tanto los motivos que llevan a mantener un consumo constante de bebidas alcohólicas; explicando de igual forma el origen de esta conducta. En síntesis, esta teoría propone que los individuos que desarrollaron dependencia al alcohol han pasado y se encuentran atravesando por un constante intercambio entre reforzadores o castigos, esto sumado a la información que reciben de su entorno inmediato. Definiendo para este fin el refuerzo, como un estímulo posterior a un comportamiento en particular que produce satisfacción en el individuo, es por ello que lo describe como pauta de conducta adquirida, es decir que un individuo obtiene estos comportamientos de su entorno sociocultural (familia, amigos, trabajo, etc.), al imitar o copiar lo que observa a su alrededor con el fin de obtener un sentimiento de bienestar u otro estímulo que considere positivo o por contraparte evitar alguna estímulo que identifique como dañino o nocivo.

De igual forma se tomó en cuenta la teoría de la conducta planificada de acuñada por Ajzen y Fishbein (1988), la cual sostiene que toda acción en un individuo se encuentra condicionado a sus expectativas, sus creencias y la forma en la que percibe en entorno que le rodea. Es decir, una persona que crece en un entorno donde se consume alcohol con mucha frecuencia, será más propenso a desarrollar problemas de alcoholismo; este también sería el caso para un individuo que se rodea de personas que ven como algo normal el ingerir alcohol hasta inducir al vómito, puesto que este no verá como algo negativo o no será consciente del daño que recibe su organismo en cada uno de estos encuentros.

Adicional a eso se tomó la Teoría integrativa de la conducta desviada planteada por Kaplan (1996) la cual nos plantea que: el individuo que lleva a cabo un acto que va en contra de las normas establecidas, no lo percibe como algo negativo, sino como parte de un proceso adaptativo, dentro del entorno en el que se encuentre. En pocas palabras el medio en el que nos desarrollemos en busca de una valoración positiva

definirá si mantenemos o no una determinada conducta. Evidenciando la relevancia de la relación intrafamiliar respecto a la tendencia al consumo del alcohol.

De igual forma se tomó consideración el modelo propuesto por Peele (1985), el cual plantea que no es la sustancia psicoactiva ni la conducta en sí, lo que genera la dependencia a esta; sino que el desarrollar una adicción o dependencia, dependerá de la forma como el individuo percibe la experiencia obtenida de esta, así como la forma en la que este responderá. Esto estará delimitado por su entorno inmediato y su personalidad. Afirmando que la base de la adicción se da en personas pasivas y poco confrontacionales, como un medio para evadir una realidad o un problema que no están dispuestos a enfrentar. Es decir, la personalidad que desarrollen influirá directamente en si este caerá en una dependencia al alcohol al experimentar una situación de excesivo consumo de alcohol o no pasará de un hecho anecdótico. Afirmando también que en la actualidad se favorece la aparición de adicciones, debido a los valores centrados en los logros y el éxito personal. Como puede verse en la forma en la que se suele relaciona al alcohol con un modelo masculino fuerte y con poder; promoviendo de esta manera su consumo excesivo, bajo la premisa de que este les traerá éxito y poder. Así mismo Peele (1985) afirma que el principal factor que permite prever la conversión de una conducta en adictiva, es la capacidad intrapersonal de cada individuo en ser capaz de controlarlas y por ende poder adicionarlas o eliminarlas de su actuar diario.

Se consideró de igual forma la Teoría ecológica de Bronfenbrenner y Morris (2007), la cual plantea que la influencia del entorno que rodea a un individuo influye en su desarrollo. Tomando en consideración el factor cultural (macrosistema) del individuo; aquello que sea considerado normal dentro la de cultura popular a la que esté ligado, definirá que tan propenso es ser agresor o víctima. De igual forma de coinciden los factores sociales (exosistema) es decir las normal de convivencia, las expectativas y su rol en esta juegan un papel importante. De forma más particular

la familia (mesosistema), es decir un individuo que creció en un ambiente de violencia tiene más probabilidades de manifestar conductas violentas, así como apearse a estilos de crianza más autoritarios; reflejando de alguna manera el entorno en el que creció, solo que esta vez tomando el rol dominante. Y por último un factor determinante es la percepción individual del individuo (microsistema), así como sus expectativas y metas.

De igual forma se tomó en cuenta la Teoría de los dos factores acuñada por Herzberg (1959), en la cual el afirma que el comportamiento de una persona está condicionado principalmente por dos factores: Intrínsecos, relacionados principalmente a la motivación y a la satisfacción de los deseos, controlados por el mismo individuo; y extrínsecos, ligados a la insatisfacción, como pueden ser elementos externos que individuo buscará evadir o ignorar. A partir de esta teoría se puede definir que un individuo que tiene conductas violentas, las mantiene dentro de un entorno en particular por la satisfacción que este le produce, en contraste con otros lugares. Es necesario tener en consideración que el contraste entre la situación de control que mantiene en el ámbito familiar y el medio social produce frustración e insatisfacción en el individuo; creando de esta manera un círculo vicioso entre la insatisfacción conseguida del medio externo y la violencia evidenciada dentro del marco familiar.

III. Metodología

3.1 Tipo y diseño de investigación

Tipo

La presente investigación es de tipo aplicada, pues busca obtener información útil para poder solucionar una problemática de la sociedad, esto quiere decir que la información se utilizará, buscando un estado óptimo bienestar de los individuos (Valderrama, 2013).

Diseño

Esta posee un diseño no experimental, de corte transversal y correlacional es decir Hernández y Mendoza (2018) sostienen que en un estudio no experimental se evita manipular de manera deliberada las variables, el estudio corte transversal según Sampieri (2003) menciona que los datos se recolectan en un momento específico o tiempo único con el propósito de explicar las variables y su incidencia de interrelación en un momento dado, con el objetivo de responder al planteamiento de la problemática y por ultimo Wentz y McLaren (2014); Creswell (2013) dicen que un estudio correlacional busca explicar un determinado fenómeno contrastándolo con otro. Es por ello que investigación busca describir o analizar la relación del alcoholismo y la violencia dentro de la familia en los pobladores de un centro poblado del distrito de Huaraz.

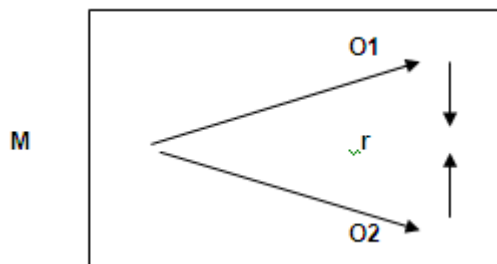

Donde;

M: Muestra del estudio

O1: Variable N°1, Alcoholismo

O2: Variable N°2, Violencia Familiar

r: Influencia de variable 1 en variable

Variables y Operacionalización

Variable 1: alcoholismo

Definición conceptual

El CIE-10 lo define como un síndrome de dependencia al alcohol, donde la ingesta de bebidas con contenido alcohólico genera daño al consumidor, a la sociedad o a los dos. Pudiéndose entender como cambios comportamentales, cognitivos y fisiológicos a través de los cuales centran como única y principal prioridad el consumir bebidas con contenido etílico; resaltando en estos casos la presencia de un fuerte deseo, usualmente inmanejable, por consumirlas. Esto debido a que posterior a un periodo de abstinencia suelen recaer al manifestar síntomas físicos y conductuales, típicas de esta. Como la hiperactividad en el sistema nervioso (sudoración, pulso de 100 lpm, temblor de las manos, náuseas y vómitos, alucinaciones o ilusiones tanto en visual, auditivo y táctil, insomnio, agitación psicomotora y/o ansiedad).

Definición operacional

La medida que se obtienen de los puntajes del Cuestionario (AUDIT), que, según la adaptación de Pozo, R (2018) con sus respectivas dimensiones son: Consumo de riesgo de alcohol (1, 2, 3), síntomas de dependencia (4, 5, 6) y consumo perjudicial de alcohol (7, 8, 9, 10). Para sus intervalos su escala de medición fue ordinal y de tipo Likert (0=nunca, 1=una o menos veces al mes, 2= de dos a cuatro veces al mes, 3 = de dos a tres veces a la semana, 4 = cuatro a más veces a la semana).

Variable 2: violencia intrafamiliar

Definición Conceptual

Salas (2009) la define como el acto de un miembro de la familia que atenta hacia algún integrante familiar en el espacio del hogar, en contra de su voluntad con ofensas, daños físicos y psicológicos, control económico y hasta abuso sexual.

Definición Operacional

Esta es medida mediante la Escala de violencia intrafamiliar VIF J4, adaptada por Peña (2018). Contando de 20 ítems de tipo Likert (1=casi nunca; 2= pocas veces; 3= a veces; 4= muchas veces; 5= casi siempre), dicha puntuación es usada a través de seis dimensiones: física (ítems 1-3), psicológica (ítems 4-7), sexual (ítems 8 -10), social (ítems 11-14), patrimonial (ítem 15-17) y de género (ítem 18-20).

3.2 Población, muestra, muestreo, unidad de análisis

Población

Bernal (2006) afirma el término “población” es el total de individuos que cumplen un criterio establecido de estudio, en donde existe una problemática y en lo cual se dirige una investigación. Es por ello, que en la presente investigación se consideró a los adultos (varones o mujeres) de un centro poblado del distrito de Huaraz, 2020, siendo 840 pobladores existentes según los datos encontrados en la página de la INEI del último Censo que se realizó (2017), así mismo con la verificación por parte de las autoridades de dicho centro poblado ya que poseen un padrón de beneficiarios con sus datos correspondientes, como género, edad, carga familiar entre otros y también con la relación de votación que realizo la ONPE.

Criterios de inclusión

Se tomó en cuenta a personas adultas que oscilan edades entre de 20 a 50 años, de ambos géneros (varones y mujeres) que vivan en el centro poblado de Coyllur, del distrito de Huaraz donde se ejecutara el estudio.

Criterios de exclusión

Se excluirá del mismo a personas adultas que oscilen las edades de 50 a más años, personas que no vivan en el centro poblado que se realizará el estudio, pobladores que no quieran participar de manera voluntaria a la encuesta y casos en los que no se haya completado la encuesta de manera satisffecha.

Muestra

Bernal (2006) menciona que es el subgrupo o una porción de la población a los cuales se aplicara el instrumento de estudio con el fin almacenar los datos pertinentes. En el presente estudio la muestra la conforman 309 pobladores adultos de un centro poblado del distrito de Huaraz. Estos individuos se verificaron según las edades de criterios de inclusión, carga familiar y que viven en el centro poblado así mismo accedieron es responder las dos encuestas donde fueron 164 varones y 145 mujeres que oscilan entre las edades de 20 a 50 años. La muestra se obtuvo sin ninguna fórmula estadística sino al criterio del investigador.

Muestreo

Para seleccionar a los participantes se utilizó no probabilístico por conveniencia (Alarcón, 2008) ya que no todos los individuos de la población fueron seleccionados dado que se encontraban debajo o superiores del rango de edad, por lo que se escogieron según el criterio del investigador.

3.3 Técnicas e Instrumentos de recolección de datos

En este estudio se emplearon dos encuestas, dado que es la forma más eficiente de recolectar datos cuantitativos de una muestra (Hernández et al., 2014), como instrumentos se utilizaron:

Instrumento I: Cuestionario para Identificación de Trastornos debidos al Consumo de Alcohol – AUDIT - 2018.

Autores originales: Organización Mundial de la Salud (OMS) con la colaboración de: J. Saunders, T. Babor, J. Higgins-Biddle y M. Monteiro.

Adaptación española: G. Rubio, J. Bermejo, M. Caballero y J. Santo Domingo.

Autor: Pozo Flores, Romy Yarcelia (Adaptación Actual - Perú)

Año: 2018

Tiempo de aplicación: Entre 2 a 3 minutos

Rango de aplicación: Jóvenes y adultos

Dimensiones: Consumo de riesgo de alcohol, síntomas de dependencia, consumo perjudicial de alcohol.

Descripción

Este instrumento tiene diez preguntas de medición con el propósito de identificar los trastornos relacionados al consumo de bebidas alcohólicas. Las primeras 3 preguntas referidas al consumo de riesgo de bebidas con contenido etílico, de la 4ta a la 6ta a conductas dependientes y de 7ma a la 10ma ingesta perjudicial alcohol.

Propiedades psicométricas originales

Este test contó con una validez mayor a 0.80, según el comité de expertos de la OMS, se validó su aplicación bajo la prueba de un grupo piloto asumiendo su validez como cuestionario, las medidas que se utilizaron fueron KMO, arrojando una puntuación de 0,851; asimismo en la prueba de Esfericidad de Bartlett se evidenciaron valores menores a 0.05, con lo cual probó tener una significancia relevante para la medida de la variable.

Para la primera versión se obtuvo una confiabilidad de 0.860; al analizar esta mediante la aplicación de una prueba piloto evidenció una consistencia interna de 0.807, lo cual indicó que el instrumento tenía óptima confiabilidad.

Propiedades psicométricas nacionales

Considerando los criterios de pertinencia, relevancia y claridad, se obtuvo una adecuada calificación por parte de los jueces que analizaron la prueba, de esta manera todos los ítems cumplieron los criterios de pertinencia, relevancia y claridad; contando con una V de Aiken mayor 0.80, por lo que se admiten los reactivos. Aceptándose así los 10 ítems del Cuestionario AUDIT. De la misma forma, la prueba de alfa evidenció altos niveles de confiabilidad (0.836), mientras que se obtuvo 0.866 para el Omega de McDonald; corroborando que el instrumento tiene una alta confiabilidad.

Propiedades psicométricas piloto

Validez

Se evaluó la validez de contenido por medio de juicio de cinco jueces competentes al tema, siguiendo tres criterios: relevancia, claridad y pertinencia. Resultando con una V de Aiken de 1.

Confiabilidad

De igual forma se evaluó la confiabilidad de la prueba, obteniendo valores superiores a 0.20 para la prueba en general y sus dimensiones; por lo que se considera apropiada para aplicarse en la población designada.

Instrumento 2: Cuestionario de Escala de violencia familiar VIF J4

Autor: Julio Jaramillo Oyervide y colaboradores - 2014

Procedencia: Ecuador

Adaptación: Lucía Peña - 2018 (PERU)

Ámbito: Clínico, comunitario e investigación.

Aplicación: Individual y colectiva, mayores de 18 años. (Adultos)

Duración: 05 a 10 minutos.

Dimensiones: Violencia (física, psicológica, sexual, social, patrimonial y género).

Descripción del instrumento

Este fue acuñado por Julio Jaramillo Oyervide y un grupo de colaboradores en 2014 en Ecuador, contando con 25 preguntas, las cuales permiten medir la violencia dentro de la familia para población femenina por medio de seis dimensiones: física (4 ítems), psicológica (5 ítems), sexual (6 ítems), social (4 ítems), patrimonial (3 ítems) y de género (3 ítems). Contando cada uno con una escala tipo Likert de 5 opciones: casi nunca (1), pocas veces (2), a veces (3), muchas veces (4) y casi siempre (5).

Propiedades psicométricas originales

En el estudio Jaramillo (2014) el instrumento pasó por una validez por medio de criterio de jueces, los cuales determinaron que la prueba es adecuada para evaluar niveles de violencia en la familia. De igual forma, se llevó a cabo una evaluación de la validez del constructo, evidenciando correlaciones superiores a 0.40, contando con una adecuada correlación ítem-test; a partir de esto se delimitó la prueba con 25 ítems. Se determinó la confiabilidad de la escala por medio del Alfa de Cronbach; arrojando índices de 0.944 para la escala total y para sus dimensiones índices superiores a 0.720.

Propiedades psicométricas nacionales

Peña (2018) tomo como herramienta de estudio este cuestionario, validándolo mediante un juicio de expertos, siguiendo los criterios de pertinencia, relevancia y claridad; además, se evaluaron las propiedades psicométricas del instrumento por medio de la Prueba de KMO y Bartlett, obteniendo valores de KMO de 0.952; así mismo, un valor de esfericidad de Bartlett ($\chi^2 = 6802.482$ y $gl = 300$) de 0.000, encontrándose adecuados para evaluar violencia dentro de la familia.

Propiedades psicométricas piloto

Validez

Se evaluó la validez de contenido por medio de juicio de cinco jueces competentes al tema, siguiendo tres criterios: relevancia, claridad y pertinencia. Resultando con una V de Aiken de 1.

Confiabilidad

De igual forma se evaluó la confiabilidad de la prueba, obteniendo valores superiores a 0.20 para la prueba en general y sus dimensiones; por lo que se considera apropiada para aplicarse en la población designada

3.4 Procedimientos

Los instrumentos fueron aplicados a los pobladores adultos que viven en un centro poblado del distrito de Coyllur, previo a esto se coordinó con el alcalde del centro poblado a fin de facilitar la aplicación de la prueba en diversos establecimientos o bases organizadas del centro poblado (Reuniones de JAAS, reuniones comunales y faenas, etc), todo esto siguiendo los protocolos de bioseguridad. Los pobladores fueron informados de manera anticipada en qué consistía dicha encuesta y a qué problemática de investigación estaba comprendida, luego del llenado del cuestionario se procedió a descartar posibles cuestionarios que no se habían completado de manera satisfactoria o haya datos incompletos y, finalmente se procesó y analizó la información recolectada por medio del programa estadístico SPSS V26 y Microsoft Excel.

3.5 Método de análisis de datos

La validez del instrumento se aprobó con la calificación de cinco expertos donde evaluaron los ítems de cada cuestionario; una vez delimitando la validez se procedió a realizar la encuesta y por consiguiente se efectuó el vaciado de los datos de la encuesta a Excel y posteriormente en el programa SPSS V26. Los datos del presente estudio siguieron los procedimientos estadísticos, a fin de corroborar las hipótesis planteadas. Por esto, se usaron las pruebas de normalidad, determinando la distribución de las variables y sus dimensiones. Luego se llevó a cabo el análisis de correlación de las variables y sus dimensiones mediante Rho de Spearman, plasmando los resultados en tablas o figuras. Esto con el fin de determinar si se confirma o se rechaza la hipótesis nula.

3.6 Aspectos Éticos

Siguiendo lo delimitado por el CPP (2017), se protegerá la identidad del participante, así como se informará a este sobre de las características de la investigación, siendo de su libre albedrío el participar o no en la prueba. Por otra parte, toda información personal obtenida se salvaguardará, de acuerdo a los principios de confidencialidad,

con el fin que esta no llegue a manos de terceros; en caso el participante solicite la información obtenida, esta se le facilitará.

Se tuvo como prioridad la elaboración de esta investigación, manejando la información de forma responsable, evitando posibles plagios con respecto a la propiedad intelectual de distintos autores que se referenciaron en los respectivos párrafos o textos como apoyo, siguiendo las normas o reglas delimitadas por la.

IV. Resultados

Tabla 1: Pruebas de normalidad de las variables

Variables	Kolmogorov-Smirnov ^a		
	Estadístico	gl	Sig.
Alcoholismo	0.152	309	0.000
Consumo riesgoso de alcohol	0.142	309	0.000
Síntomas de dependencia	0.268	309	0.000
Consumo perjudicial de alcohol	0.235	309	0.000
Violencia intrafamiliar	0.099	309	0.000
Violencia física	0.163	309	0.000
Violencia psicológica	0.130	309	0.000
Violencia sexual	0.242	309	0.000
Violencia social	0.126	309	0.000
Violencia patrimonial	0.128	309	0.000
Violencia de género	0.125	309	0.000

A partir de las pruebas de normalidad, se evidencia que tanto las variables como sus dimensiones mostraron una distribución no normal ($p < 0.05$), procediendo a su análisis con estadísticos no paramétricos, en este caso Spearman (Hernández, Fernández y Baptista, 2010).

Hipótesis general:

Tabla 2: Correlación por Rho de Spearman entre Alcoholismo y Violencia intrafamiliar

Variables	Correlación	Violencia intrafamiliar
	Rho de Spearman	,780**
Alcoholismo	Sig.	0.000
	N	309

Se evidencia que entre ambas variables existe una relación significativa ($p=0.000$) directa fuerte ($Rho= 0,780$), es decir que, a mayores niveles de alcoholismo en un individuo, se encontrarán mayores niveles de violencia intrafamiliar (Hernández, Fernández y Baptista, 2010).

Hipótesis específicas:

Tabla 3: Correlación por Rho de Spearman entre Alcoholismo y Violencia física

Variables	Correlación	Violencia física
	Rho de Spearman	,710**
Alcoholismo	Sig.	0.000
	N	309

Se evidencia que entre ambas variables existe una relación significativa ($p=0.000$) directa fuerte ($Rho= 0,710$), es decir que, a mayores niveles de alcoholismo en un individuo, se encontrarán mayores niveles de violencia física (Barrera, 2014).

Tabla 4: Correlación por Rho de Spearman entre Alcoholismo y Violencia psicológica

Variables	Correlación	Violencia psicológica
	Rho de Spearman	,630**
Alcoholismo	Sig.	0.000
	N	309

Se observa que entre ambas variables existe una correlación significativa ($p=0.000$) directa fuerte ($Rho= 0,630$), es decir que, a mayores niveles de alcoholismo en un individuo, se encontrarán mayores niveles de violencia psicológica (Hernández, Fernández y Baptista, 2010).

Tabla 5: Correlación por Rho de Spearman entre Alcoholismo y Violencia sexual

Variables	Correlación	Violencia sexual
	Rho de Spearman	,951**
Alcoholismo	Sig.	0.000
	N	309

Se observa que entre ambas variables existe una relación significativa ($p=0.000$) directa fuerte ($Rho= 0,951$), es decir que, a mayores niveles de alcoholismo en un individuo, se encontrarán mayores niveles de violencia sexual (Hernández, Fernández y Baptista, 2010).

Tabla 6: Correlación por Rho de Spearman entre Alcoholismo y Violencia social

Variables	Correlación	Violencia social
	Rho de Spearman	,473**
Alcoholismo	Sig.	0.000
	N	309

Se evidencia que entre ambas variables existe una correlación significativa ($p=0.000$) directa moderada ($Rho= 0,473$), es decir que, a mayores niveles de alcoholismo en un individuo, se encontrarán mayores niveles de violencia social (Hernández, Fernández y Baptista, 2010).

Tabla 7: Correlación por Rho de Spearman entre Alcoholismo y Violencia patrimonial

Variables	Correlación	Violencia patrimonial
	Rho de Spearman	,675**
Alcoholismo	Sig.	0.000
	N	309

Se aprecia que entre ambas variables existe una afinidad significativa ($p=0.000$) directa fuerte ($Rho= 0,675$), es decir que, a mayores niveles de alcoholismo en un individuo, se encontrarán mayores niveles de violencia patrimonial (Hernández, Fernández y Baptista, 2010).

Tabla 8: Correlación por Rho de Spearman entre Alcoholismo y Violencia de género

Variables	Correlación	Violencia de género
	Rho de Spearman	,625**
Alcoholismo	Sig. (bilateral)	0.000
	N	309

Se visualiza que entre ambas variables existe una afinidad significativa ($p=0.000$) directa fuerte ($Rho= 0,625$), es decir que, a mayores niveles de alcoholismo en un individuo, se encontrarán mayores niveles de violencia de género (Hernández, Fernández y Baptista, 2010).

V. Discusión

Posterior a la evaluación de los datos obtenidos se evidencia la existencia de una correlación directamente proporcional de $Rho = .780$ y una significancia de $p = .000$ entre el alcoholismo y la violencia familiar; contrastando de lo expuesto por Ortega (2017), que en su estudio de la correlación existente entre la ingesta descontrolada de alcohol y la violencia intrafamiliar concluyó que existe relación significativa entre ambas variables. A partir de los resultados se plantea que, a mayores niveles de violencia familiar, mayores niveles de alcoholismo desarrollará; así como presentará mayor riesgo a desarrollar conductas violentas o agresivas, al momento que el individuo forme una familia propia, dificultando o en algunos casos negándoles a estos la satisfacción de sus necesidades básicas e inclusive su dignidad (Duarte, 2001).

De igual forma se evidencia la existencia de una correlación directamente proporcional de $Rho = .710$ y una significancia de $p = .000$ entre el alcoholismo y la violencia física; corroborando lo expuesto por Mejía (2019), que, en su estudio de la correlación existente entre la incidencia de lesiones traumáticas y los factores de riesgo de violencia familiar, como el consumo descontrolado de alcohol, concluyó que existe relación directa entre ambas variables. A partir de esto se puede afirmar que, a mayores niveles de alcoholismo, mayores niveles de violencia física desarrollará; así como presentará mayor riesgo de agredir o provocar lesiones a los que le rodean, principalmente a su familia. Dado que se entiende que la presencia de agresiones físicas dentro de ámbito familiar determinará el desarrollo de conductas agresivas, tal como concluyeron Saavedra (2019) y Padilla (2017); permitiendo observar el proceso que atraviesa un individuo para adquirir determinados patrones de conducta a través de su entorno cercano, siendo en este caso la familia (Bandura, 1986).

Continuando con la relación entre el alcoholismo y la violencia psicológica, se evidencia la existencia de una correlación directamente proporcional de $Rho = .630$ y una significancia de $p = .000$; esto guarda relación con los estudios de Llanca

(2020), que al evaluar la correlación existente entre el consumo de alcohol y los factores de riesgo de violencia conyugal, concluyó que el consumo de alcohol influye de forma directa en la aparición de esta; esto quiere decir que a mayor consumo de alcohol, mayor riesgo tiene el individuo de agredir a su cónyuge, sea de forma física o psicológica. De igual manera, al no presentar técnicas o formas de lidiar con el estrés y los problemas provenientes del medio externo; este desarrolla una mentalidad agresiva en búsqueda de poder controlar o saltarse aquello con lo que no es capaz de tolerar, convirtiéndolo en un factor determinante de su conducta (Peele, 1985). En la mayoría de casos los individuos que desarrollan este tipo de comportamiento provienen de familias autoritarias en las cuales se les privó de cualquier tipo de afecto emocional o psicológico, reflejando esta conducta en el núcleo familiar que este forme.

Con respecto a la relación entre el alcoholismo y la violencia sexual, se evidencia la existencia de una correlación directamente proporcional de $Rho = .951$ y una significancia de $p = .000$; en relación a esto Zurita (2017) al estudiar la correlación existente entre la violencia sexual y la actitud violenta de un individuo, determinó que estas mantienen una relación directa moderada; esto quiere decir que a menor actitud violenta es menor probable que se incurra en agresiones de tipo sexual, en caso contrario a mayores niveles de este, mayor riesgo correrá este de manifestar violencia sexual dentro de su núcleo familiar. Estas afirmaciones encuentran sustento al afirmar que aquellos que son víctimas de violencia dentro del entorno familiar no se desarrollan adecuadamente, así como son reducidos y controlados por el miembro de la familia agresor, que ejerce presión buscando que la víctima se adecúe al entorno controlado que este ha creado; de igual forma el DSM IV señala que aquellos individuos que se encuentran bajo una fuerte conducta de adicción a bebidas con contenido etílico suelen o son propensos a manifestar conductas sexuales agresivas o inapropiadas dentro de su entorno social cercano, en este caso su familia.

Prosiguiendo con la relación entre el alcoholismo y la violencia social, se evidencia la existencia de una correlación directamente proporcional de $Rho = .473$ y una significancia de $p = .000$; corroborando lo expuesto por Perez (2017), que en su estudio de la correlación existente entre la ingesta descontrolada de alcohol y los celos como desencadenantes de episodios de violencia; concluyó que existe relación directa entre estas variables; esto quiere decir que a mayores niveles de alcoholismo y celos, mayor probabilidad de manifestar un episodio violento contra los individuos de su entorno cercano. Dado que aquella persona que padece de dependencia al alcohol necesita mantener un ambiente el cual pueda controlar y manejar a fin de mantener su evasión de la realidad, este suele degradar por medio de insultos u otros medios degradantes a los miembros de su familia, usualmente buscando que estos interactúen lo menos posible con el exterior de su núcleo familiar; esto con el fin lidiar con la frustración causada por el contacto con el medio externo, sobre el cual no tiene control (Herzberg, 1959).

Prosiguiendo con la relación entre el alcoholismo y la violencia patrimonial, se evidencia la existencia de una correlación directamente proporcional de $Rho = .675$ y una significancia de $p = .000$; en relación a esto Virhuez (2019), en su estudio de la correlación existente entre la violencia patrimonial y la resiliencia ; concluyó que existe relación inversa entre ambas variables; esto quiere decir que a menores niveles de resiliencia, mayores riesgo de manifestar conductas violentas contra el patrimonio en su entorno cercano: personas, objetos, bienes personales, etc. Tal como lo definen Higgins-Biddle, Saunders y Monteiro (2001): aquellas personas que adoptan un consumo de riesgo de bebidas de contenido etílico manifiestan poco o nulo autocontrol, esto sumado a la dificultad para razonar adecuadamente facilitan que este actúe de forma agresiva con todos y todo lo que lo rodea; derivando en la mayoría de casos en daños o destrucción de bienes materiales, sea de forma premeditado o no.

Prosiguiendo con la relación entre el alcoholismo y la violencia de género, se evidencia la existencia de una correlación directamente proporcional de $Rho = .625$

y una significancia de ($p=.000$); corroborando lo expuesto por Vargas y Walde (2017), que en su estudio de la influencia de la ingesta descontrolada de alcohol como factor de la violencia familiar determinada por las diferencias de género; concluyó que si influye de forma directa en la aparición de esta; esto quiere decir que a mayores niveles de alcoholismo, mayores índices de agresión y represión dirigida a mujeres. La conducta del agresor está fuertemente ligada a sus creencias, expectativas y los valores morales que este ha desarrollado a lo largo de su vida, es decir que un individuo que ha crecido en un entorno donde la figura masculina es la única encargada de ejercer presión y poder dentro de la familia, buscará hacer lo mismo cuando forme la suya propia (Ajzen y Fishbeim; 1988). Esto de la mano con la idea de que al ejercer presión y minimizar a su pareja este podrá obtener lo que quiera de esta, simulando el poder y éxito que no tuvo durante su infancia; en búsqueda de la ilusión de poder y éxito, el agresor suele imbuirse un consumo descontrolado de alcohol u otras sustancias (Peele,1985).

VI. Conclusiones

PRIMERA: El alcoholismo y la violencia familiar guardan una relación significativa y directamente proporcional en adultos ($p < 0.01$; $Rho = .780$). Corroborando la hipótesis del investigador.

SEGUNDA: Respecto a la relación entre el alcoholismo y la dimensión violencia física se evidenció una relación directa fuerte ($p < 0.01$; $Rho = .710$), rechazando la hipótesis nula.

TERCERA: La correlación entre el alcoholismo y la dimensión violencia psicológica evidenció ser directa fuerte ($p < 0.01$; $Rho = .630$), permitiendo corroborar la hipótesis del investigador.

CUARTA: La correlación entre el alcoholismo y la dimensión violencia sexual evidenció ser directa fuerte ($p < 0.01$; $Rho = .951$), confirmando la hipótesis planteada por el investigador.

QUINTA: En cuanto a la correlación entre el alcoholismo y la dimensión violencia social se evidenció ser directa y moderada ($p < 0.01$; $Rho = .473$), procediendo a refutar la hipótesis nula.

SEXTA: La correlación entre el alcoholismo y la dimensión violencia patrimonial evidenció ser directa fuerte ($p < 0.01$; $Rho = .675$), Refutando de esta manera la hipótesis nula.

SEPTIMA: Por último; la correlación entre el alcoholismo y la dimensión violencia de género evidenció ser directa fuerte ($p < 0.01$; $Rho = .625$), negando lo afirmado en la hipótesis nula.

VII. Recomendaciones

En coordinación con las autoridades pertinentes realizar programas de prevención referentes al consumo responsable de alcohol en Coyllur, Huaraz, así como brindar apoyo psicológico para a aquellos que busquen voluntariamente prescindir de su consumo.

Realizar talleres y charlas en relación a los tipos de violencia que pueden sufrir en su día a día, buscando crear conciencia y conocimiento respecto a esta problemática, buscando prevenir posibles consecuencias fatídicas; de la misma forma facilitar a los participantes de estos, el acceso a los contactos de auxilio y apoyo pertinentes.

Evaluar los tipos de violencia que han atravesado los habitantes del centro poblado evaluado de forma particular, tomando en consideración sus edades, así como otros tipos de muestras que puedan arrojar datos relevantes para la investigación científica de las variables estudiadas.

Promover a través del Ministerio de Educación u órganos pertinentes la implementación de modelos y currículos educativos que fortalezcan el desarrollo de habilidades sociales y autoestima en los jóvenes del centro poblado, con el fin de brindarles a estas herramientas que les permitan no caer en adicciones referentes al consumo de sustancias psicoactivas.

Realizar un proyecto a nivel del Ministerio de la mujer y poblaciones vulnerables, con el fin de facilitar el acceso a apoyo para aquellas personas que sean víctimas de violencia en todas sus formas.

Referencias

- Ahumada, J; Gámez, M y Valdez, C. (2017). El consumo de alcohol como problema de salud pública. *Ra Ximhai*, 13(2), 13-24.
- Ajzen, I. y Fishbein, M. (2005). *The Influence of Attitudes on Behavior*. In D. Albarracín, B. T. Johnson, & M. P. Zanna (Eds.), *The handbook of attitudes* (p. 173–221). Lawrence Erlbaum Associates Publishers.
- Altamirano, L. (2020). *Propiedades psicométricas del cuestionario de violencia familiar en estudiantes de secundaria, Lima, 2019*. (POSGRADO DE DOCTORADO). Lima.
- Babor, T. F., Higgins-Biddle, J. C., Saunders, J. B., & Monteiro, M. G. (2001). *Audit. The Alcohol Use Disorders Identification Test (AUDIT): guidelines for use in primary care*.
- Bandura, A. (1986). *Social foundations of thought and action*. Englewood Cliffs, NJ: Prentice Hall (versión castellana: Barcelona: Martinez-Roca, 1987).
- Bardales, P y Cardeña, E. (2001). *Estrategias de Intervención Profesional frente a la Violencia Familiar*. Escuela de Trabajo Social, 1-28.
- Bohorque, F. (2020). *Afrontamiento al estrés en la violencia familiar y la ansiedad de madres con hijos discapacitados*. (POSGRADO DE DOCTORADO). Lima.
- Bronfenbrenner, U. (2007). *The bioecological model of human development. Handbook of child psychology*, 1.
- Carmona Suárez, M. (1999). *Violencia y sociedad*. SCIELO - Adolesc. salud vol.1 n.1, 1.

- Chávez, D; Julca, M y Rengifo Adriano, C. (2020). *Construcción y validación del Cuestionario de Violencia de Pareja en Jóvenes de Lima este*. Revista Científica de Ciencias de la Salud, 10.
- Chinchay, L y Maguiña, Y. (2020). Las cifras oscuras del delito de violencia familiar del centro poblado de Unchus, Provincia de Huaraz- 2019 (Grado de Licenciatura). Huaraz.
- Chura, K. H. (2019). La violencia en el Perú: cómo fomentar una cultura de paz. *Consensus*, 24(1), 37-48.
- Corsi, J. (1994). *Violencia familiar: Una mirada interdisciplinaria sobre un grave problema social*. Buenos Aires: Paidós.
- Duarte, A. (2001). La violencia familiar, un concepto difuso en el derecho internacional y en el derecho nacional. *Boletín Mexicano de Derecho Comparado*, 34(101), 537-565.
- Enriquez, Y & Gonzales, H. (2018). Factor motivacional Y consumo de alcohol en alumnos de FCM - Universidad Santiago Antúnez de Mayolo, Huaraz - año 2017 (Grado de Licenciatura). Huaraz.
- Fajardo, A y Bajaña, J. (2019). Factores predisponentes al alcohol y drogadicción en estudiantes del recinto la Teresa, Cantón Babahoyo, Provincia de los Ríos, octubre 2019 a marzo de 2020 (Grado de Licenciamiento). Los Ríos - Ecuador.
- Finlay, C. (2004). Alcoholismo y sociedad, tendencias actuales. *SCIELO - Rev Cub Med Mil* v.33 n.3, 3.

- García, R. (2019). El consumo de alcohol y la condición psicosocial en los estudiantes de la Unidad Educativa "José Rodríguez Lavandera", año 2019 (Grado de Licenciatura). Quevedo - Los Ríos.
- Gladis, C y Vásquez, A. (2016). Habilidades sociales y consumo de alcohol y drogas en estudiantes de nivel secundario de la Institución Educativa María Ulises Dávila Pinedo de Tarapoto, 2015. Tarapoto.
- Golpe, S; Barreiro, C; Isorna, M; Varela, J y Rial, A. (2017). La práctica del botellón en adolescentes gallegos: prevalencia, implicaciones y variables asociadas. Behavioral Psychology/Psicología Conductual, 529-545.
- Gómez, C; León, C y Pérez, L. (2011). El alcoholismo, una problemática actual. Revista de Acta Medicas Centro, 8.
- Gonzales Mejía, M. d. (2019). Consumo de alcohol en alumnos del 4° año de secundaria de la Institución Educativa Mercedes Indacochea Lozan, Huacho-2018 (Grado de Licenciatura). Huacho.
- González, R. (2006). Clínica y terapéutica de las adicciones para el médico general. La Habana: Editorial Félix Varela.
- Guardia, J; Jiménez, M; Pascual, P; Flórez, G y Contel, M. (2007). Guías Clínicas basadas en la evidencia científica SOCIDROGALCOHOL. España.
- Health Medicine Network. (2019). Health Medicine Network. Obtenido de <http://healthmedicinet.com/ency/article/es/000944.htm>
- Hernández, R; Fernández, C y Baptista, P. (2010). Metodología de la investigación. México D.F: México: McGraw-Hill/Interamericana Editores. S. A. de C.V.

- Herzberg, F; Mausner, B y Snyderman, B. (1959). The Motivation to Work, 12. Druck der Originalausgabe von 1959.
- Huayta, C. (2017). Motivos en el consumo de alcohol e influencia en la ingesta de bebidas alcohólicas en los policías varones de la Unidad de Servicios especiales de Arequipa - año 2017 (Grado de Licenciatura). Arequipa.
- Izquierdo, M. (2002). Intoxicación alcohólica aguda. DIRIGIR CORRESPONDENCIA A, 14(SUPL 1), 175. Recuperado de: <http://www.jmcprl.net/publicaciones/f07/DROGAS/files/ALCOHOL.pdf#page=177>
- Jaramillo, J; Bermeo, J; Caldas, J y Astudillo, J. (2014). Construcción de una escala de violencia intrafamiliar. Revista de la Facultad de Ciencias Médicas de la Universidad de Cuenca, 30 -39.
- Kaplan, H. (1996). Empirical validation of the applicability of an integrative theory of deviant behavior to the study of drug use. Journal of Drug Issues, 26(2), 345-377.
- Liz, C y Pilar, P. (2019). Relación entre el amor concreto y la violencia percibida y practicada en la pareja en jóvenes de San Juan de Lurigancho, Lima, 2019 (Grado de licenciatura). Lima.
- Llanca Saldaña, R. A. (2020). Modelación de la violencia conyugal y sus factores asociados en el centro emergencia mujer Comisaría La Unión, Piura. <https://repositorio.ucv.edu.pe/handle/20.500.12692/46937>
- Luis, B. (2010). Drogadicción, farmacodependencia y drogodependencia: definiciones, confusiones y aclaraciones. SCIELO - Cuicuilco vol.17 no.49, 1. Obtenido de SCIELO.

- Marchena, A. (2019). Análisis del fenómeno de la violencia intrafamiliar y el impacto en niños (as) que asisten al centro de atención Psicosocial (CAPS) en la Parroquia de Cutuglagua entre marzo a agosto del 2019. Quito.
- Mariategui, J. (1985). Concepción del Hombre y Alcoholismo en el antiguo Perú. En M. Javier, *Anales de Salud Mental* (págs. 33-49).
- Mejía Rodríguez, U. P. (2019). Factores de riesgo de violencia familiar y lesiones traumáticas causadas a personas atendidas en la división médico legal de la ciudad de Puno 2014-2015.
- Méndez, E y Toaza, G. (2018-2019). Influencia en el consumo de alcohol en conflictos de pareja en el Hospital Básico 11 B.C.B Galápagos, Riobamba, 2018-2019. Riobamba.
- Méndez, C. (2012). Metodología. Diseño y desarrollo del proceso de investigación con énfasis en ciencias empresariales. México D.F: México: Limusa S. A.
- Mendoza Vincés, Á. O., & Ramírez Franco, J. M. (2020). Aprendiendo metodología de la investigación. <http://142.93.18.15:8080/jspui/bitstream/123456789/523/1/LISTO%202.pdf>
- Ministerio de la Mujer y Poblaciones Vulnerables. (05 de 03 de 2020). Ministerio de la Mujer y Poblaciones Vulnerables. Obtenido de MIMP: <https://www.gob.pe/institucion/mimp/noticias/86971-mimp-mas-de-22-mil-ninas-ninos-y-adolescentes-en-situacion-de-riesgo-o-desproteccion-familiar-recibieron-medidas-de-proteccion>
- Minuchin, S. (1997). Familia y terapia familiar. Barcelona.

- MOISPERU. (2008). Teorías Explicativas del Alcoholismo. rm.moisperu, 1-17.
- Molina, F. (2020). Violencia Intrafamiliar y relación con el agresor que consume alcohol, en el asentamiento humano de Víctor Raúl, Chimbote, año 2018. (Grado de licenciatura). Chimbote.
- Mozombite, L y Velasco, E. (2020). Habilidades sociales y su relación con el consumo de alcohol, en alumnos de la Universidad Científica del Perú de Iquitos, año 2019. Recuperado de: http://repositorio.ucp.edu.pe/bitstream/handle/UCP/992/MOZOMBITE_VELASCO_PSIC_TESIS_TITULO_2020.pdf?sequence=1&isAllowed=y
- Naranjo, A y Santacruz, C. (2019). Estudio del consumo del alcohol y las conductas agresivas, en estudiantes de la Unidad Educativa Experimental Pedro Vicente Maldonado, periodo 2107-2018 (Grado de licenciatura, Universidad Nacional de Chimborazo, 2019).
- Narváez, J. (2020). Depresión y su relación con el consumo de alcohol en adolescentes de bachillerato del colegio nacional técnico puéllaro de la parroquia puéllaro, en el año 2019. (Grado de licenciatura). Universidad Tecnológica Indoamérica.
- Navarro, L. (2014). Resultados obtenidos a largo plazo de un programa de prevención de violencia de género en El Salvador. Obtenido de <http://biblioteca.utec.edu.sv:8080/jspui/bitstream/11298/192/1/83842.pdf>
- Naveillan, P. (1981). Alcoholismo. En P. Naveillan, Boletín de la Oficina Sanitaria Panamericana (págs. 340-348).

- OMS. (1992) . CIE 10: Trastornos mentales y del comportamiento: descripciones clínicas y pautas para el diagnóstico. Madrid: MEDITOR.
<https://apps.who.int/iris/handle/10665/40510>
- OMS. (2014). Violencia y salud Mental. Obtenido de <http://www.uv.mx/psicologia/files/2014/11/Violencia-y-Salud-Mental-OMS.pdf>
- Ochoa, E; Madoz-Gúrpide, A y Vicente, N. (2009). Diagnóstico y tratamiento de la dependencia de alcohol. *Medicina y seguridad del trabajo*, 55(214), 26-40.
- Orellana, M. (2019). Percepción del riesgo y recurso de afrontamiento ante el consumo de alcohol y otras drogas en niños de 9 a 11 años (Grado de Licenciatura). Guayaquil Facultad de Ciencias Psicológicas.
- Organismo Mundial de la Salud. (2018). Informe sobre la situación mundial del alcohol y la salud. Washington, D.C.: Organización Panamericana de la Salud.
- Organización Mundial de la Salud. (2002). Informe mundial sobre la violencia y la salud. Washington, D.C.: Organización Panamericana de la Salud.
- Ortega Chacón, G. R. (2017). Violencia intrafamiliar y alcoholismo en las familias y trabajadores de la Empresa EMAC-EP Cuenca (Doctoral dissertation, Universidad de Guayaquil. Facultad de Ciencias Médicas. Escuela de Graduados).
- Peele, S. (1985). *The meaning of addiction: Compulsive experience and its interpretation*. Lexington Books/DC Heath and Com.

- Perez, V. (2017). El consumo de bebidas alcohólicas y la presencia de celos como causales de violencia contra la mujer en el distrito de Los Olivos en el año 2016. <https://repositorio.ucv.edu.pe/handle/20.500.12692/15264>
- Pérez, F. (2017). Medidas de protección a víctimas de violencia de género femenino por daño psicológico. Quito.
- Pinos, R y Carrasco, G. (2019). Violencia en las relaciones de pareja de jóvenes en el ámbito. Quito.
- Reyes, C. (2017). Relación de violencia familiar y nivel de autoestima en estudiantes del tercer ciclo de la Facultad de Psicología de la Universidad Autónoma de Ica, junio 2017. Recuperado de: <http://repositorio.autonomadeica.edu.pe/bitstream/autonomadeica/134/1/CARLA%20REYES%20CHINARRO-VIOLENCIA%20FAMILIAR%20Y%20NIVEL%20DE%20AUTOESTIMA.pdf>
- Rodríguez, S. (2015). Violencia en parejas jóvenes: estudio preliminar su prevalencia y motivos. Revista Pedagogía Social Interuniversitaria, 51-75.
- Romero, B y Ponce, R. (1989). Educación Cívica. . Lima: Brasa.
- Saavedra, D. (2019). Consumo de sustancias psicoactivas y los conflictos familiares en los estudiantes de la Unidad Educativa José María Velasco Ibarra, año 2019. Bachelor's thesis, BABAHOYO: UTB, 2019.
- Saavedra, J. (2003). Problemática familiar. Santiago de Chile: UCCH.
- Salas, C. (2009). Familia y Violencia ¿Conceptos inseparables? Derecho y Cambio Social.

- Sanchez, J. (12 de enero de 2018). Alcoholismo. Obtenido de <https://es.wikipedia.org/wiki/Alcoholismo>
- Sarabia, S. (2018). Violencia: una prioridad de la salud pública. *Revista de Neuro-Psiquiatría*, 81(1), 1-2.
- Valderrama, S. (2013). Metodología de la investigación. *Revista universidad de Lima*.
- Vargas Armas, R., & Walde Soto, K. M. (2017). Factores socioculturales que influyen en la violencia intrafamiliar a partir de la diferencia de género en el distrito Huancayo en la actualidad. <http://repositorio.uncp.edu.pe/handle/UNCP/3918>
- Villalobos, J. (2020). La violencia Intrafamiliar y el aprendizaje de los estudiantes de 8vo año de educación general básica en la unidad Educativa "Víctor Emilio Estrada" año 2019-2020. (Grado de Licenciatura). Guayaquil.
- Virhuez Alvites, V. S. (2019). Violencia familiar y resiliencia en mujeres del Centro de Salud la Flor del distrito de Carabaylo, 2019. <https://repositorio.ucv.edu.pe/handle/20.500.12692/46035>
- Zuñiga, M. (2018). Comunicación Familiar prevalente el Alcoholicos Anónimos, Huaraz, 2018 (Grado de licenciatura). Chimbote.
- Zurita Huamán, M. A. (2017). Violencia familiar y actitud violenta en hombres residentes en el centro poblado rural Pica piedra Pachacamac-Lima 2016. <https://repositorio.ucv.edu.pe/handle/20.500.12692/13472>

Anexos

Matriz de Correlación

Problema	Objetivos	Hipótesis	Variables/Concepto	Diseño Metodológico	Población Y Muestra	Técnicas E Instrumentos
¿cuál es la relación entre el alcoholismo y violencia familiar en adultos de un centro poblado del distrito de Huaraz, 2020?	Objetivo general:	Hipótesis general:	Alcoholismo	TIPO: Aplicada DISEÑO: un diseño no experimental, de corte transversal descriptivo – correlacional	En la presente investigación lo conformaron de 840 personas o pobladores existentes de totalidad; de un solo centro poblado llamado “Coyllur” del distrito de Huaraz y en los criterios de inclusión se consideraron a personas adultas que oscilan de las edades de 20 a 50	Cuestionario para identificación de trastornos bebidos al consumo de alcohol – AUDIT-2018.Adaptado; Romy Yarcelia Pozo Flores-2018.
	Analizar la relación entre el alcoholismo y la dimensión violencia familiar en adultos de un centro poblado del distrito de Huaraz objetivos específicos: ¿Analizar la relación entre el alcoholismo y la dimensión violencia física en adultos de un ...?	Existe relación entre el alcoholismo y la violencia familiar en adultos de un centro poblado del distrito de Huaraz, 2020 Hipótesis específica: existe relación entre el alcoholismo y la dimensión violencia física en adultos de un ...?	La Organización mundial de Salud (2018) en afirma que el consumo de alcohol es un riesgo para la salud, trayendo como consecuencia enfermedades y discapacidades Asimismo (Health Medicine Network, 2019) afirma que “El alcoholismo manifiesta signos de adicción física que afecta a la salud física, mental, social, familiar o laboral. El alcohol controla las relaciones del ser humano”			

	<p>¿Cuál es la relación entre el alcoholismo y violencia psicológica en adultos de un centro poblado del distrito de un ...?,</p> <p>¿Cuál es la relación entre el alcoholismo y violencia de sexual en adultos de un centro poblado del distrito de un ...?,</p> <p>¿Cuál es la relación entre el alcoholismo y violencia social en adultos de un ...?,</p> <p>¿Cuál es la relación entre el alcoholismo y violencia</p>	<p>existe relación entre el alcoholismo y la dimensión violencia psicológica en adultos de un ...?</p> <p>existe la relación entre el alcoholismo y la dimensión violencia sexual en adultos de un ...?</p> <p>existe relación entre el alcoholismo y la dimensión violencia social en adultos de un ...?</p> <p>existe relación entre el alcoholismo y la</p>	<p style="text-align: center;">Violencia Intrafamiliar</p> <p>Según (Navarro, 2014 y Rodríguez, 2015) afirman que la violencia familiar en la sociedad actual posee implicaciones educativas, conllevando a efectos sociales, psíquicos y hasta situaciones que pueden diferir el tiempo. Así mismo (Pérez Suikouski, 2017) afirma que es la</p>		<p>años .de ambos géneros y que vivan de un mismo centro poblado y se encuesto a una muestra de 309 personas adultas de ambos géneros centro poblado.</p>	<p>Escala de Violencia familiar VIF J4, autor; Julio Jaramillo – 2014. Adaptado por; Lucia Peña – 2018(PERU)</p>
--	---	--	---	--	---	--

	<p>patrimonial en adultos de un ...?</p> <p>¿cuál es la relación entre el alcoholismo y violencia género en adultos de un ...?</p>	<p>dimensión violencia patrimonial en adultos de un ...?</p> <p>existe relación entre el alcoholismo y la dimensión violencia género en adultos de un ...?</p>	<p>amenaza mediante el apremio moral sobre otro miembro de la familia presionando miedo y temor.</p>			
--	--	--	--	--	--	--

Matriz de operacionalización

VARIABLE	CONCEPTO DE LA VARIABLE	DIMENSIONES	INDICADORES	ITEMS	ESCALA DE MEDICIÓN	INSTRUMENTO
ALCOHOLISMO	La Organización mundial de Salud (2018) en afirma que el consumo de alcohol es un riesgo para la salud, trayendo como consecuencia enfermedades y discapacidades Asimismo (Health Medicine Network, 2019) afirma que “El alcoholismo manifiesta signos de adicción física que afecta a la salud física, mental, social, familiar o laboral. El alcohol controla las relaciones del ser humano”	CONSUMO DE RIESGO DE ALCOHOL	Frecuencia De Consumo	1,2,3	<u>Escala ordinal tipo Likert.</u> 0 = Nunca 1 = Una o menos veces al mes 2 = De dos a cuatros veces al mes 3 = De dos a tres veces a la semana 4 = De cuatro o más veces a la semana	Cuestionario para identificación de trastornos bebidos al consumo de alcohol – AUDIT-2018.Adaptado; Romy Yarcelia Pozo Flores-2018.
			Cantidad Típica			
			Frecuencia de Consumo Elevado			
		SINTOMAS DE DEPENDENCIA	Pérdida de Control Sobre El Consumo	4,5,6		
			Aumento de Relevancia Del Consumo			
			Consumo Matutino			
		CONSUMO PERJUDICIAL	Sentimientos de Culpa	7,8,9,10		
			Lagunas de Memoria			
			Lesiones Físicos, Relacionados con el Alcohol			
			Otros se preocupan por el Consumo			
VIOLENCIA FAMILIAR	Según (Navarro, 2014 y Rodríguez, 2015) afirman que la violencia familiar en la sociedad actual posee implicaciones educativas, conllevando a efectos sociales, psíquicos y hasta situaciones que pueden diferir el tiempo.	VIOLENCIA FISICA	Golpes, Moretones, Lesiones	1,2,3	<u>Escala ordinal – tipo Likert</u> Casi nunca = 0 Pocas veces= 1	Escala de Violencia familiar VIF J4, autor; Julio Jaramillo – 2014. Adaptado
		VIOLENCIA PSIQUICA	Insulto, Infidelidad, Amenaza, Miedo	4,5,6,7		
		VIOLENCIA SEXUAL	Actividad por Coacción, Prohibir métodos Anticonceptivos, Relaciones	8,9,10		

	Así mismo (Pérez Suikouski, 2017) afirma que es la amenaza mediante el apremio moral sobre otro miembro de la familia presionando miedo y temor.		Sexuales Sin Consentimiento			por; Lucia Peña – 2018(PERU)
		VIOLENCIA SOCIAL	Impedir Relacionarse, Celos	11,12,13,14	<p>A veces = 2</p> <p>Muchas veces = 3</p> <p>Casi siempre = 4</p>	
		VIOLENCIA PATRIMONIAL	Romper Cosas De Su Propiedad, Impedir El Ingreso al Domicilio, Limitar el dinero para cubrir Necesidades Básicas	15,16,17		
VIOLENCIA DE GENERO	Ignorar su opinión, No colabora en actividades del hogar, Impedir que Trabaje	18,19,20				

Pruebas Aplicadas:

Cuestionario para Identificación de Trastornos debidos al Consumo de Alcohol – AUDIT. (Organización mundial de la salud en colaboraciones con Babor, Higgins-Biddle, Saunders y Monteiro, 2001), adaptado por (Pozo flores, Romy Yarcelia, 2018 - Perú)

EDAD: _____ GÉNERO: _____ ESTADO CIVIL: _____

OCUPACION: _____ FECHA: _____

Marque con un aspa (X) en el cuadro de respuesta que mejor se ajuste a usted según su experiencia. Si considera que ninguna de las alternativas se ajusta de manera exacta, igualmente responda teniendo en cuenta la respuesta más adecuada para su caso.

Preguntas	0	1	2	3	4
1. Con que frecuencia consume alguna bebida alcohólica (cerveza, ron, pisco, vodka, etc.)?	Nunca	una o menos veces al mes	De 2 a 4 veces al mes	De 2 a 3 veces a la semana	4 o más veces a la semana
2. Cuantos vasos de bebidas alcohólicas suele tomar en un día de consumo normal?	0, 1 o 2	3 o 4	5 o 6	7,8 o 9	10 o mas
3. Con que frecuencia toma 6 o más vasos de bebidas alcohólicas en un solo día?	Nunca	Menos de una vez al mes	Una vez al mes	Una vez a la semana	A diario o casi a diario
4. Con que frecuencia. ha notado que le ha sido imposible parar de beber una vez que ya había empezado?	Nunca	Menos de una vez al mes	Una vez al mes	Una vez a la semana	A diario o casi a diario
5. Con que frecuencia. ha dejado de hacer lo que se esperaba de usted porque había bebido?	Nunca	Menos de una vez al mes	Una vez al mes	Una vez a la semana	A diario o casi a diario
6. Con que frecuencia. ha necesitado beber en la mañana para sentirse mejor después de haber bebido mucho el día anterior?	Nunca	Menos de una vez al mes	Una vez al mes	Una vez a la semana	A diario o casi a diario

7. Con que frecuencia. ¿Ha tenido remordimientos o sentimientos después de haber bebido?	Nunca	Menos de una vez al mes	Una vez al mes	Una vez a la semana	A diario o casi a diario
8. Con que frecuencia, no ha podido recordar lo que sucedió la noche anterior porque había estado bebiendo?	Nunca	Menos de una vez al mes	Una vez al mes	Una vez a la semana	A diario o casi a diario
9. ¿Usted o alguna otra persona ha resultado físicamente herida por que usted habido bebido previamente?	No	-	si, algunas veces	-	Si
10. Alguna persona: familiar, amigo, médico o profesional de la salud, ha mostrado preocupación por su consumo de bebidas alcohólicas o le ha sugerido que deje de beber?	No	-	si, algunas veces	-	Si

Escala de violencia Intrafamiliar (VIFJ4) – Jaramillo y colaboradores (adaptado por Lucia Peña, 2018 - Perú)

Datos personales

Estado civil: _____ Edad: _____ Ocupación: _____

Género: _____

Instrucciones:

Por favor conteste todas las preguntas que se presentan a continuación con absoluta seriedad y sinceridad. Marque con una X la respuesta que usted considere apropiada, la información que usted proporcione es estrictamente confidencial.

CUESTIONARIO SOBRE VIOLENCIA FAMILIAR						
Preguntas		Respuestas				
Violencia Física		Nunca	Pocas veces	A veces	Muchas veces	Siempre
1	Su pareja le ha golpeado o lastimado?					
2	Ha adquirido moretones o sangrados por causa de los golpes?					
3	Ha buscado ayuda y/o atención médica? (¿Autoridades, Comisaría, Puesto de salud u Hospital?)					
Violencia Psicológica		Nunca	Pocas veces	A veces	Muchas veces	Siempre
4	Su pareja le insulta con frecuencia en frente de otras personas?					
5	¿Su pareja le ha sido infiel?					
6	¿Su pareja ha amenazado con suicidarse si le abandona?					
7	¿Usted siente temor por su pareja?					
Violencia Sexual		Nunca	Pocas veces	A veces	Muchas veces	Siempre
8	¿Su pareja le ha dicho que sexualmente no le satisface?					

9	¿Su pareja le ha obligado a tener relaciones sexuales, sin su consentimiento?					
10	Su pareja le prohíbe el uso de métodos anticonceptivos y/o preservativos?					
Violencia Social		Nunca	Pocas veces	A veces	Muchas veces	Siempre
11	Su pareja se pone molesta (o) cuando usted se arregla?					
12	¿Su pareja le impide conversar con otras personas? (Llamadas, reuniones, mensajes cibernéticos, etc.)					
13	Su pareja le ha amenaza si usted sale de casa sin el permiso de él o ella?					
14	Su pareja se pone celoso (a) cuando usted habla con otras personas.					
Violencia Patrimonial		Nunca	Pocas veces	A veces	Muchas veces	Siempre
15	Su pareja ha roto las cosas del hogar?					
16	Su pareja le ha impedido el ingreso a su domicilio?					
17	Su pareja le limita el dinero para los gastos del hogar?					
Violencia de Género		Nunca	Pocas veces	A veces	Muchas veces	Siempre
18	¿Al momento de tomar decisiones su pareja ignora su opinión?					
19	Su pareja nunca colabora con las labores del hogar?					
20	¿Su pareja le impide tener un trabajo renumerado, fuera de casa? (Buscar trabajo)					

Cuadro Sociodemográfico

Distribución sociodemográfica			
		f	%
Por Sexo	Masculino	164	53.1
	Femenino	145	46.9
Total		309	100.0

Los Olivos, 29 de octubre de 2020

CARTA INV.N°1822 -2020/EP/PSI. UCV LIMA-LN

Sr.

Marco Pompeyo, Guillen Celestino

CARGO

Alcalde de la Municipalidad del Centro Poblado Coyllur

Plazuela, (Centro poblado de Coyllur – Huaraz)

Presente.-

De nuestra consideración:

Es grato dirigirme a usted, para expresarle mi cordial saludo y a la vez solicitar autorización para el Sr. Guillen Huanuco, Emerson Rusvel con DNI 70603557 estudiante de la carrera de psicología, con código de matrícula 7002558055 quien desea realizar su trabajo de investigación para optar el título de licenciado en Psicología titulado: “Alcoholismo y violencia familiar en jóvenes de 16 a 30 años del C.p de Coyllur – Huaraz - 2020” Este trabajo de investigación tiene fines académicos, sin fines de lucro alguno, donde se realizara una investigación.

Agradecemos por antelación le brinde las facilidades del caso proporcionando una carta de autorización para el uso del instrumento en mención, para sólo fines académicos, y así prosiga con el desarrollo del proyecto de investigación.

En esta oportunidad hago propicia la ocasión para renovarle los sentimientos de mi especial consideración y estima personal.

Atentamente,



Dra. Roxana Cárdenas Vila
Coordinadora de la Escuela de Psicología
Filial Lima - Campus Lima Norte

Los Olivos, 03 de Diciembre de
2020

CARTA INV. N°1822 -2020/EP/PSI. UCV LIMA-LN

Sr.
Marco Pompeyo, Guillen Celestino
CARGO
Alcalde de la Municipalidad del Centro Poblado Coyllur
Plazuela, (Centro poblado de Coyllur – Huaraz)
Presente.-

De nuestra consideración:

Es grato dirigirme a usted, para expresarle mi cordial saludo y a la vez solicitar autorización para el Sr. Guillen Huanuco, Emerson Rusvel con DNI 70603557 estudiante de la carrera de psicología, con código de matrícula 7002558055 quien desea realizar su trabajo de investigación para optar el título de licenciado en Psicología titulado: "Alcoholismo y violencia familiar en adultos en el Centro poblado de Coyllur del distrito de Huaraz, 2020" Este trabajo de investigación tiene fines académicos, sin fines de lucro alguno, donde se realizara una investigación.

Agradecemos por antelación le brinde las facilidades del caso proporcionando una carta de autorización para el uso del instrumento en mención, para sólo fines académicos, y así prosiga con el desarrollo del proyecto de investigación.

En esta oportunidad hago propicia la ocasión para renovarle los sentimientos de mi especial consideración y estima personal.

Atentamente,



.....
Dra. Roxana Cárdenas Vila
Coordinadora de la Escuela de Psicología
Filial Lima - Campus Lima Norte



Recibido: fecha: 03-12-20
Hora: 08:00 AM,



Municipalidad Del Centro Poblado De Coyllur

HUARAZ - ANCASH
Coyllur Paraíso de la Estrella Radiante



"AÑO DE LA UNIVERSALIZACIÓN DE LA SALUD"

Coyllur, 30 de diciembre del 2020

OFICIO N°44 -2020-MUNICIPALIDAD C.P. DE COYLLUR-HZ/M.G.C./A.

SEÑOR : GUILLEN HUANUCO EMERSON RUSVEL

ASUNTO : ACEPTACION PARA REALIZAR PROYECTO DE INVESTIGACIÓN

REF: CARTA INV.N°1822-2020/EP/PSI. UCV LIMA-LN

Tengo el honor de dirigirme a usted, para saludarle muy cordialmente en nombre de la Municipalidad del Centro Poblado de Coyllur, del distrito y provincia de Huaraz, y al mismo tiempo comunicarle para la aceptación de la solicitud presentada; autorización para realizar la aplicación del instrumento de su trabajo de investigación "ALCOHOLISMO Y VIOLENCIA FAMILIAR EN ADULTOS EN EL CENTRO POBLADO DE COYLLUR DEL DISTRITO DE HUARAZ, 2020"; lo cual se le hace conocimiento para los fines solicitados.

Aprovecho la oportunidad para expresarles los sentimientos de mi especial consideración y estima personal.

ATENTAMENTE:

MUNICIPALIDAD C.P. COYLLUR-HZ
ALCALDÍA
Huaraz, Parroquia Guillen Castellano
DNI: 32645988
ALCALDE

Contactos:
- 976701805
- 961025782
- 969252306

PLAZUELA PRINCIPAL COYLLUR HUARAZ
Dirección: 15 mts. pasando la plaza de Coyllur - (Carretera Huaraz - Jancu)
E-MAIL: municoyllur@gmail.com

VISITANOS EN:
 MUNICIPALIDAD DE
COYLLUR-HUARAZ

Autorización del autor de los cuestionarios.

Authorization for the application of the questionnaire to identify disorders due to alcohol consumption - AUDIT.



Recibidos



Emerson Guillen Huanuco 16 ene.

Good morning, thomas, I introduce my self to you : I am, Emerson Guillen, Psychology



Babor,Thomas F. 16 ene.

para mí ▾



As indicated in the attachment to my previous email, the AUDIT is in the public domain so no permission is necessary to use it for research purposes as you propose.

Thomas Babor

From: Emerson Guillen Huanuco
<emergh92@gmail.com>

Sent: Saturday, January 16, 2021 11:40 AM

To: Babor,Thomas F. <babor@uchc.edu>

Subject: Authorization for the application of the questionnaire to identify disorders due to alcohol consumption - AUDIT.

Solicitud de autorización del cuestionario Vifa

Agregar una etiqueta



Emerson Guillen Huan... 16 ene.

para lucia140792



Estimada psic: lucia peña, buenos días.

Es grato dirigirme a usted para expresar especialmente mi gratitud por su contribución científica a nuestra profesión, así mismo valorar en tiempo brindando y atención hacia mi persona.

Con el motivo de encontraren proceso de realización de una investigación titulada. "Alcoholismo y violencia intrafamiliar en adultos de un centro poblado del distrito de huaraz_ 2020" para obtener el grado de titulación en psicología, siendo un requisito indispensable de la universidad cesar vallejo, contar con el permiso.



Emerson Guillen Hu... Hace 6 días

para lucia140792



Estimada psic: lucia peña, buenos días.

Es grato dirigirme a usted para expresar especialmente mi gratitud por su contribución científica a nuestra profesión, así mismo valorar en tiempo brindando y atención hacia mi persona.

Consentimiento informado

Consentimiento informado

Con el debido respeto me presento a usted, mi nombre es Emerson Rusvel Guillen Huánuco estudiante de psicología de la universidad Cesar Vallejo – Huaraz. En la actualidad me encuentro realizando una investigación sobre “**Alcoholismo y violencia Intrafamiliar de un centro poblado del distrito de Huaraz, 2020**” y para ello quisiera contar con su valiosa colaboración. El proceso consiste en la aplicación de dos pruebas: Cuestionario para identificación de Trastornos al Consumo de alcohol – AUDIT y Escala de Violencia Intrafamiliar VIFJ4. De aceptar de participar en la investigación, afirmo haber sido informado de todos los procedimientos de la investigación. En caso tenga alguna duda respecto a algunas preguntas se me explicara cada una de ellas.

Gracias por su colaboración

Atte. Emerson Rusvel Guillen Huánuco

ESTUDIANTE DE LA DE PSICOLOGIA

Universidad Cesar Vallejo

Yo

.....
..... con número de DNI
..... acepto participar en la investigación Alcoholismo y
Violencia Intrafamiliar en adultos de un centro poblado del distrito de Huaraz,2020,
del señor Emerson Rusvel Guillen Huanuco.

Día:/... /...

Resultados del piloto.

Tabla 9: Validez por criterio de jueces del Cuestionario para Identificación de Trastornos debidos al Consumo de Alcohol – AUDIT

Ítems	Juez 1			Juez 2			Juez 3			Juez 4			Juez 5			Total			V General
	P	R	C	P	R	C	P	R	C	P	R	C	P	R	C	P	R	C	
Ítem 1	1	1	1	1	1	1	1	1	1	1	1	1	1	1	1	1	1	1	1
Ítem 2	1	1	1	1	1	1	1	1	1	1	1	1	1	1	1	1	1	1	1
Ítem 3	1	1	1	1	1	1	1	1	1	1	1	1	1	1	1	1	1	1	1
Ítem 4	1	1	1	1	1	1	1	1	1	1	1	1	1	1	1	1	1	1	1
Ítem 5	1	1	1	1	1	1	1	1	1	1	1	1	1	1	1	1	1	1	1
Ítem 6	1	1	1	1	1	1	1	1	1	1	1	1	1	1	1	1	1	1	1
Ítem 7	1	1	1	1	1	1	1	1	1	1	1	1	1	1	1	1	1	1	1
Ítem 8	1	1	1	1	1	1	1	1	1	1	1	1	1	1	1	1	1	1	1
Ítem 9	1	1	1	1	1	1	1	1	1	1	1	1	1	1	1	1	1	1	1
Ítem 10	1	1	1	1	1	1	1	1	1	1	1	1	1	1	1	1	1	1	1

Tabla 10: Confiabilidad por Alfa de Chonbach Cuestionario para Identificación de Trastornos debidos al Consumo de Alcohol – AUDIT

Variables	Alfa	N
Consumo riesgoso de alcohol	0.762	3
Síntomas de dependencia	0.967	3
Consumo perjudicial de alcohol	0.928	4
Alcoholismo	0.960	10

Tabla 12: Confiabilidad por Alfa de Chonbach de la Escala de violencia Intrafamiliar - VIFJ4

Variables	Alfa	N
Violencia física	0.896	3
Violencia psicológica	0.843	4
Violencia Sexual	0.903	3
Violencia social	0.861	4
Violencia patrimonial	0.872	3
Violencia de género	0.785	3
Violencia Intrafamiliar	0.967	20

Tabla 13: Cuadro Sociodemográfico

Distribución sociodemográfica			
		f	%
Por Sexo	Masculino	164	53.1
	Femenino	145	46.9
Total		309	100.0

Criterio de jueces

Juez de experto – N° 01

Observaciones (precisar si hay suficiencia):

Opinión de aplicabilidad: Aplicable [x] Aplicable después de corregir [] No aplicable []

Apellidos y nombres del juez validador. Dr/ Mg: Andrés Rafael OBREGÓN MENDOZA



DNI: 31621962

Especialidad del validador: Psicólogo Educativo

Huaraz, 15 de Diciembre del 2020

¹Pertinencia: El ítem corresponde al concepto teórico formulado.
²Relevancia: El ítem es apropiado para representar al componente o dimensión específica del constructo.
³Claridad: Se entiende sin dificultad alguna el enunciado del ítem, es conciso, exacto y directo.

Nota: Suficiencia, se dice suficiencia cuando los ítems planteados son suficientes para medir la dimensión.

.....
 Andrés R. Obregon Mendoza
PSICÓLOGO
C.Ps.P. N° 34172

Juez de experto N° 02

Observaciones (precisar si hay suficiencia): _____

Opinión de aplicabilidad: Aplicable [X] Aplicable después de corregir [] No aplicable []

Apellidos y nombres del juez validador. Mg.: Doctra. Verónica Alegría Alvarón DNI: 31663054

Especialidad del validador: Psicología Educativa y Tutorial

10 de 12 del 2020

¹Pertinencia: El ítem corresponde al concepto teórico formulado.
²Relevancia: El ítem es apropiado para representar al componente o dimensión específica del constructo.
³Claridad: Se entiende sin dificultad alguna el enunciado del ítem, es conciso, exacto y directo.

Nota: Suficiencia, se dice suficiencia cuando los ítems planteados son suficientes para medir la dimensión.

.....
 Verónica Alegría Alvarón
PSICÓLOGA Firma del Experto Informante.
CPP N° 16379

Juez de experto N°03

Observaciones (precisar si hay suficiencia): _____

Opinión de aplicabilidad: Aplicable [] Aplicable después de corregir [] No aplicable []

Apellidos y nombres del juez validador. Mg.: RODRÍGUEZ QUIJANO, MOISÉS CLÍNICO DNI: 31760398

Especialidad del validador: PSICOLOGÍA CLÍNICA

¹Pertinencia: El ítem corresponde al concepto teórico formulado.
²Relevancia: El ítem es apropiado para representar al componente o dimensión específica del constructo.
³Claridad: Se entiende sin dificultad alguna el enunciado del ítem, es conciso, exacto y directo.

Nota: Suficiencia, se dice suficiencia cuando los ítems planteados son suficientes para medir la dimensión.

15 de 12 del 2020.

Firma del Experto Informante.

Mg. Moisés Rodríguez Quijano
C. Ps. P. 3821
PSICÓLOGO

Juez de experto N° 04

Observaciones (precisar si hay suficiencia): _____

Opinión de aplicabilidad: Aplicable [] Aplicable después de corregir [] No aplicable []

Apellidos y nombres del juez validador. Mg.: Mg. MANRIQUE MEJIA MANUEL DARZO DNI: 31764629

Especialidad del validador: PSICOLOGIA CLINICA

¹Pertinencia: El ítem corresponde al concepto teórico formulado.
²Relevancia: El ítem es apropiado para representar al componente o dimensión específica del constructo.
³Claridad: Se entiende sin dificultad alguna el enunciado del ítem, es conciso, exacto y directo.

Nota: Suficiencia, se dice suficiencia cuando los ítems planteados son suficientes para medir la dimensión.

17 de 12 del 2020.

Firma del Experto Informante.

Mg. Manuel Darzo Manrique Mejía
C. Ps. P. 16876 - DNI 31764629
PSICÓLOGO

Juez de experto N° 05

Observaciones (precisar si hay suficiencia): _____

Opinión de aplicabilidad: Aplicable [] Aplicable después de corregir [] No aplicable []

Apellidos y nombres del juez validador. Dr/ Mg.: Dante Lee García Romero DNI: 43966893

Especialidad del validador: Psicología Educativa

¹Pertinencia: El ítem corresponde al concepto teórico formulado.
²Relevancia: El ítem es apropiado para representar al componente o dimensión específica del constructo.
³Claridad: Se entiende sin dificultad alguna el enunciado del ítem, es conciso, exacto y directo.

Nota: Suficiencia, se dice suficiencia cuando los ítems planteados son suficientes para medir la dimensión.

20 de 12 del 2020.

Firma del Experto Informante.

Mg. Dante Lee García Romero
PSICÓLOGO
C. Ps. P. 20776

Resultados adicionales



Figura 1: correlación entre el Alcoholismo y la Violencia Intrafamiliar



Figura 2: Correlación entre el Alcoholismo y la violencia física

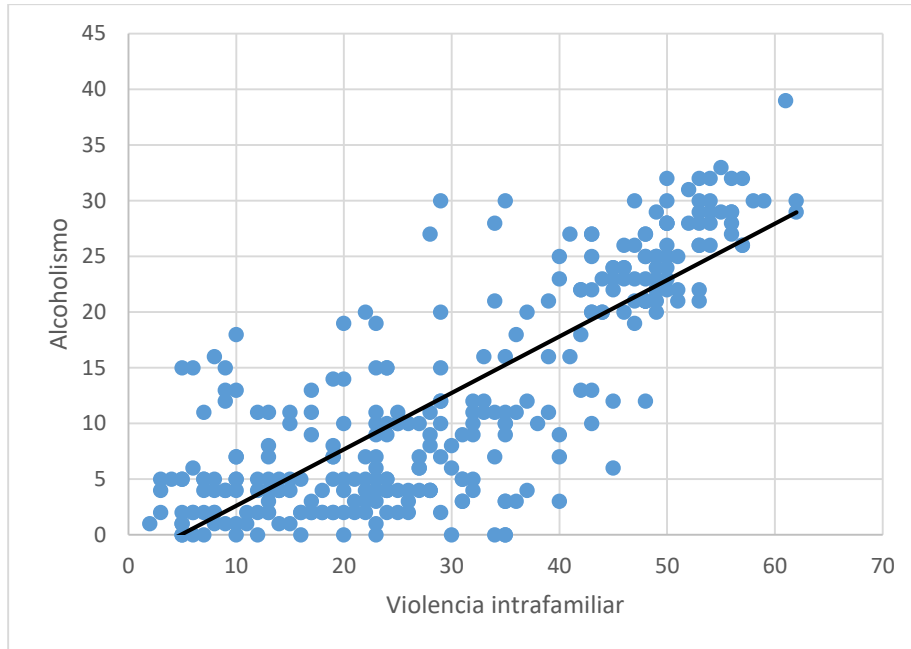

Figura 3: Correlación entre el Alcoholismo y la Violencia psicológica

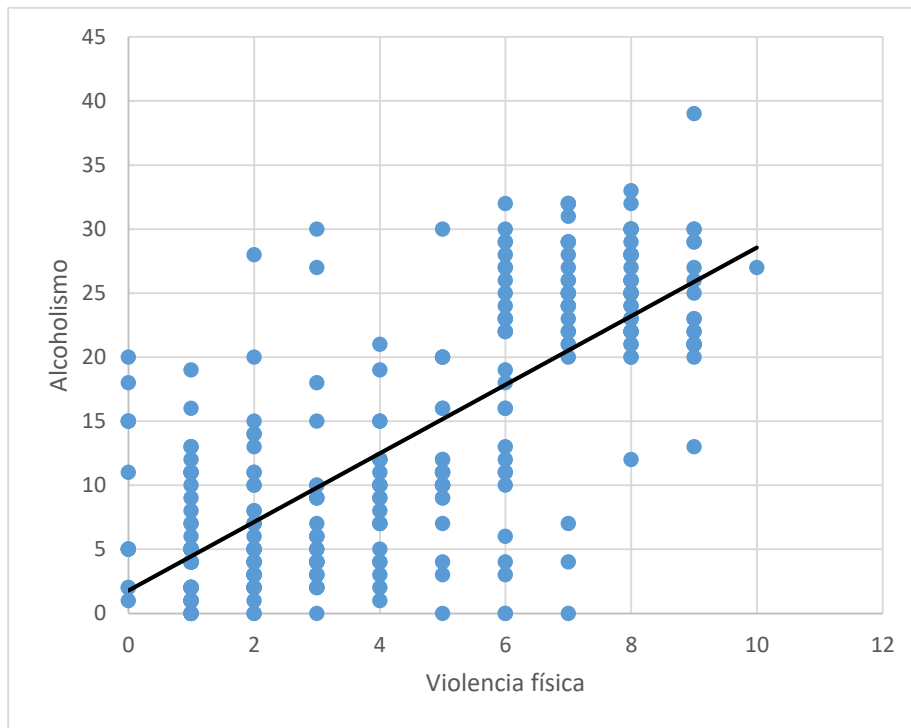

Figura 4: Correlación entre el Alcoholismo y la Violencia sexual

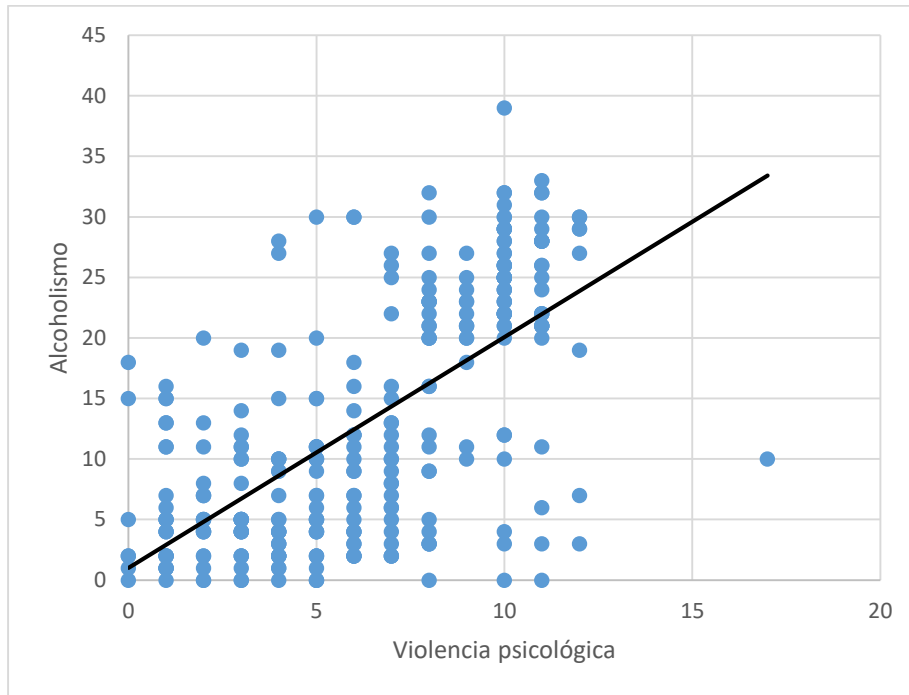

Figura 5: Correlación entre el Alcoholismo y Violencia social

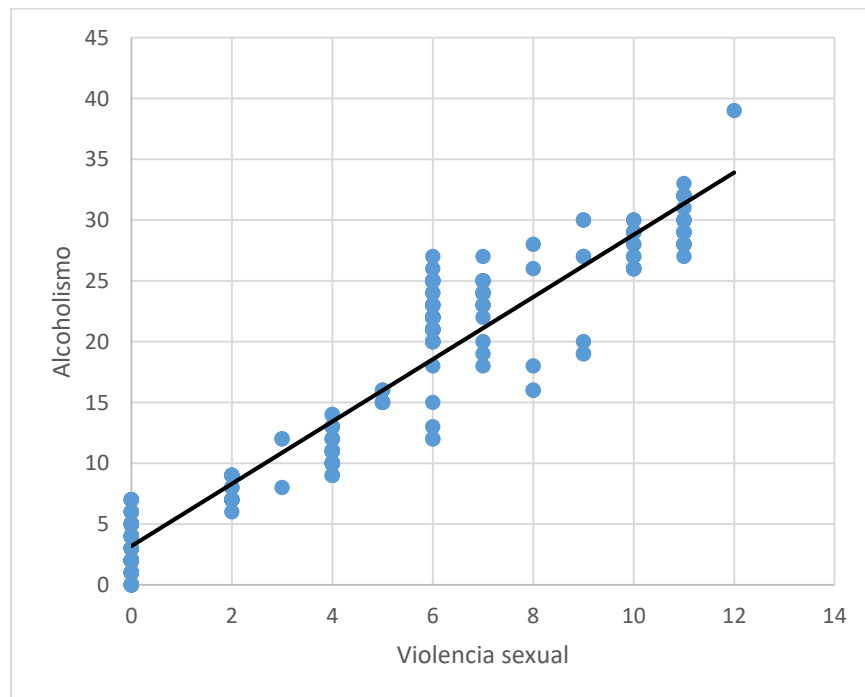

Figura 6: Correlación entre el Alcoholismo y la Violencia patrimonial

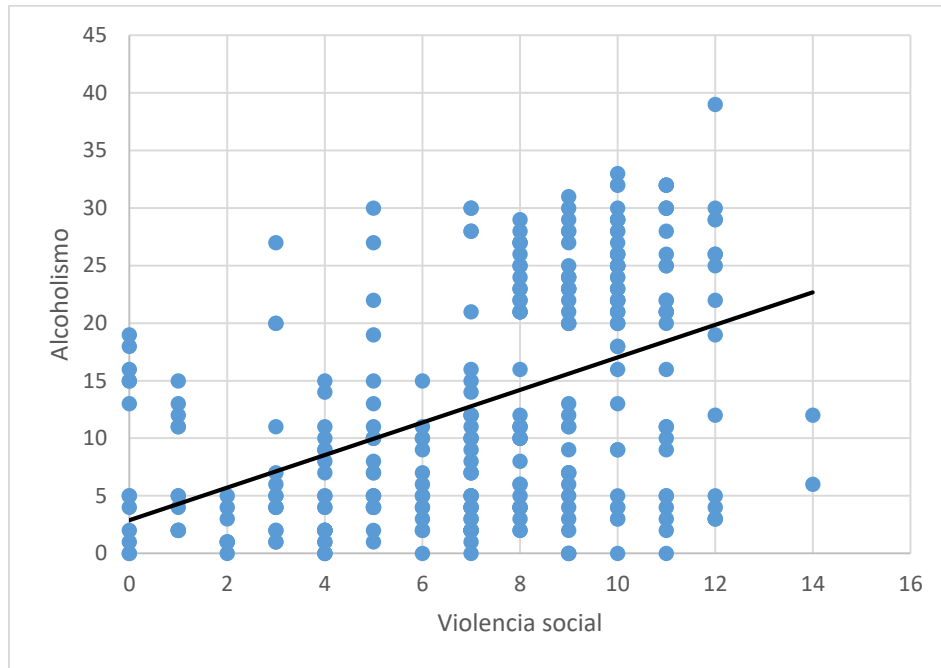
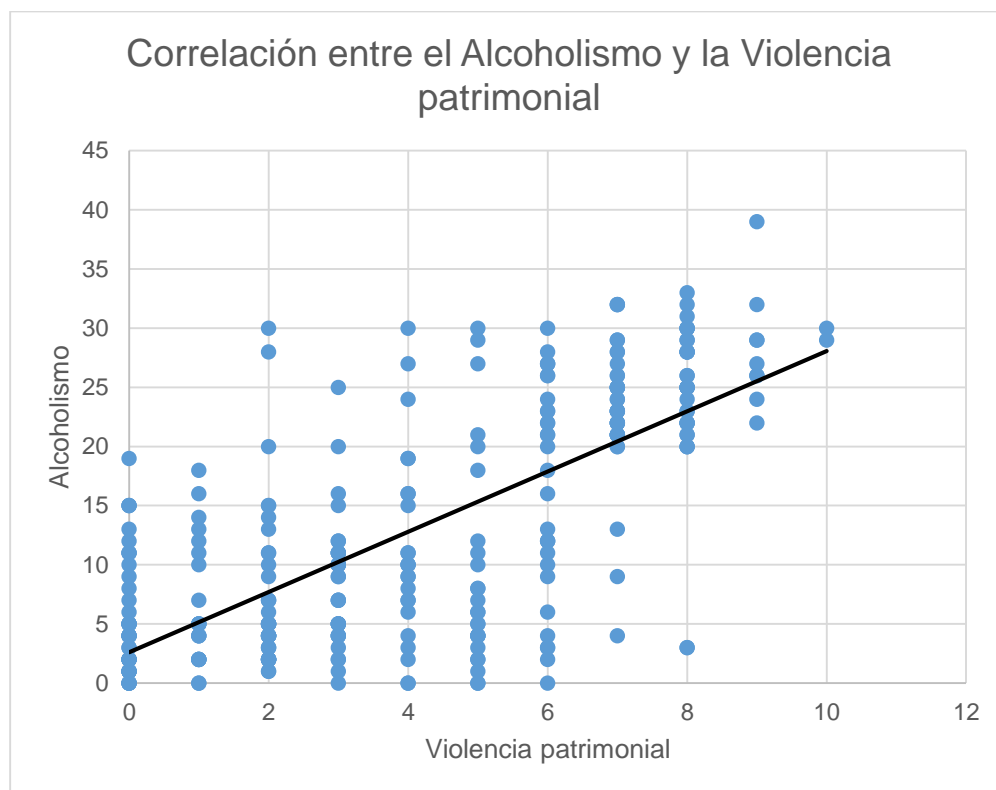
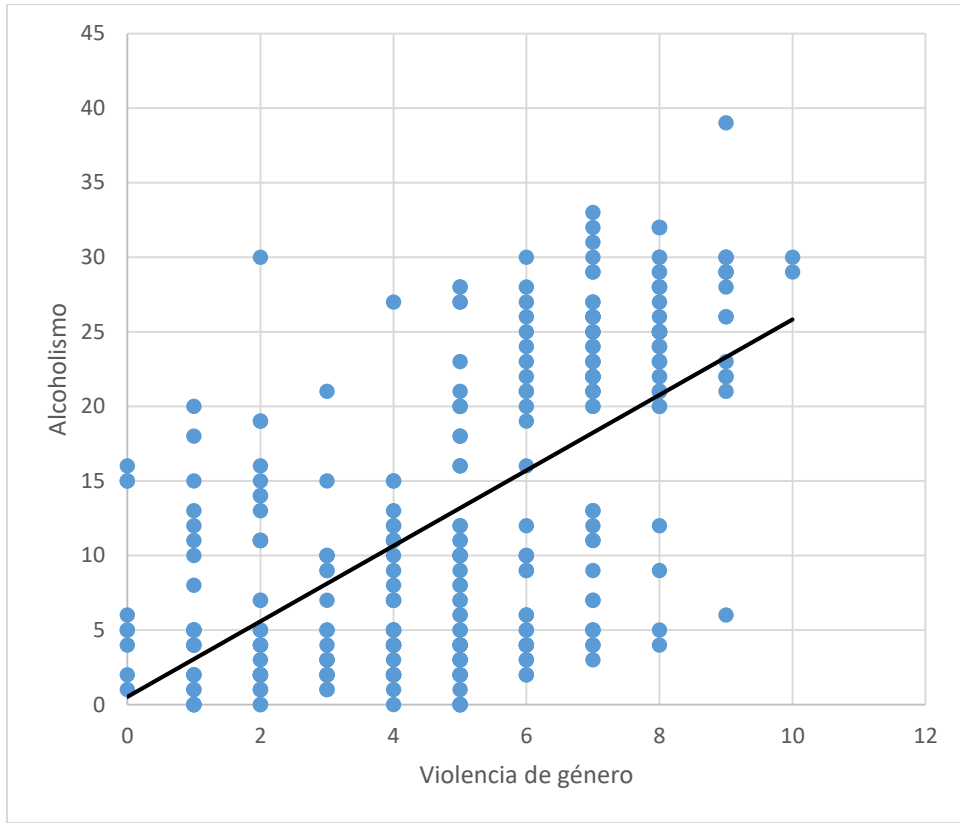

Ilustración 7: Correlación entre el Alcoholismo y la Violencia de género