



UNIVERSIDAD CÉSAR VALLEJO

FACULTAD DE CIENCIAS EMPRESARIALES

ESCUELA PROFESIONAL DE CONTABILIDAD

Planificación tributaria y su relación con las contingencias tributarias
en las empresas constructoras del distrito de Puente Piedra, año 2020

**TESIS PARA OBTENER EL TÍTULO PROFESIONAL DE:
CONTADOR PÚBLICO**

AUTOR:

Domínguez Elías, Cindia Fiorela (ORCID: 0000-0002-4183-9529)

ASESOR:

Dr. CPC García Céspedes, Ricardo (ORCID: 0000-0001-6301-4950)

LÍNEA DE INVESTIGACIÓN:

Tributación

LIMA – PERÚ

2020

DEDICATORIA

El presente trabajo está dedicado en primer lugar a Dios por darme salud .A mí hija y esposo por ser mi fortaleza y motivación ,a mis padres , hermanos y sobrinos por apoyarme incondicionalmente para seguir adelante y poder lograr uno de mis objetivos en mi vida.

AGRADECIMIENTO

Agradezco a Dios por guiar mis pasos en los momentos difíciles de mi etapa académica, por darme la fuerza y perseverancia necesaria para lograr mis objetivos.

Agradezco al DR.C.P.C Ricardo García Céspedes por compartir sus experiencias y motivarnos a seguir adelante.

ÍNDICE

CONTENIDO

CARÁTULA	i
DEDICATORIA	ii
AGRADECIMIENTO	iii
ÍNDICE	iv
<i>ÍNDICE DE TABLAS</i>	v
ÍNDICE DE GRÁFICOS	vi
Resumen	vii
Abstract	viii
I. INTRODUCCIÓN	9
II. MARCO TEÓRICO	13
MARCO CONCEPTUAL	18
III. METODOLOGÍA	21
3.1 Tipo y diseño de Investigación	22
3.1.1 Tipo de estudio	22
3.1.2 Diseño de estudio	22
3.2 Variable y Operacionalización	22
3.2.1 Indicadores	23
3.2.2 Escala de medición	23
3.3 Población, muestra y muestreo	25
3.3.1 Población	25
3.3.2 Muestra	25
3.3.3 Muestreo	25
3.4 Técnica e instrumento de recolección de datos	25
3.4.1 Técnicas	25
3.4.2 Instrumentos	26
3.4.3 Validez	26
3.4.4 Confiabilidad	27
3.5 Procedimientos	28
3.6 Métodos de análisis de datos	28
3.7 Aspectos éticos	28
IV. RESULTADOS	29
4.2 PRUEBA DE HIPOTESIS	38
V. DISCUSIÓN	42
VI. CONCLUSIONES	46
VII. RECOMENDACIONES	49
REFERENCIAS	51

ÍNDICE DE TABLAS

<i>Tabla 1 Indicadores variable 1 y variable 2</i>	23
<i>Tabla 2 Calificación y puntuación del cuestionario</i>	26
<i>Tabla 3 Validez del instrumento</i>	27
<i>Tabla 4 Confiabilidad de la variable planificación tributaria</i>	27
<i>Tabla 5 Confiabilidad de la variable contingencias tributarias</i>	28
<i>Tabla 6 Análisis descriptivo de la variable planificación tributaria y dimensiones.</i>	30
<i>Tabla 7 Análisis descriptivo dimensión 1</i>	31
<i>Tabla 8 Análisis descriptivo dimensión 2</i>	32
<i>Tabla 9 Análisis descriptivo dimensión 3</i>	33
<i>Tabla 10 Análisis descriptivo de la variable contingencias tributarias y</i> <i>dimensiones</i>	34
<i>Tabla 11 Análisis descriptivo dimensión 4</i>	35
<i>Tabla 12 Análisis descriptivo dimensión 6</i>	36
<i>Tabla 13 Análisis descriptivo dimensión 6</i>	37
<i>Tabla 14 chi –cuadrado hipótesis general</i>	38
<i>Tabla 15 chi –cuadrado hipótesis específica 1</i>	39
<i>Tabla 16 chi –cuadrado hipótesis específica 2</i>	40
<i>Tabla 17 chi –cuadrado hipótesis específica 3</i>	41

ÍNDICE DE GRÁFICOS

Figura 1 <i>Planificación Tributaria</i>	30
Figura 2 <i>Herramientas administrativas</i>	31
Figura 3 <i>Pago de los Tributos</i>	32
Figura 4 <i>Planificación estratégica</i>	33
Figura 5 <i>Contingencias Tributarias</i>	34
Figura 6 <i>Riesgos Tributarios</i>	35
Figura 7 <i>Incumplimiento de Obligaciones</i>	36
Figura 8 <i>Incorrecta interpretación de las Normas Tributarias</i>	37

Resumen

El informe de investigación, tiene como finalidad analizar de qué manera la primera variable se relaciona con las contingencias tributarias en las empresas constructoras de Puente Piedra, año 2020.

Esta investigación es para poder orientar a las empresas constructoras, de las herramientas administrativas que deben aplicar para prevenir las contingencias tributarias con una correcta planificación tributaria y la asesoría especializada necesaria para que la empresa tenga éxito y pueda afrontar las modificaciones que se realizan frecuentemente.

El informe a realizar es de tipo correlacional ya que explica la relación entre la primera variable y la segunda variable, el diseño que se manejara es no experimental con una población de 37 personas de las empresas constructoras. Con una muestra que está constituida por 34 personas y se utilizó el cuestionario, siendo de manera fiable, validada y así mismo para recopilar información, se optó por utilizar el sistema estadístico SSPS Vs. 22.

Donde se concluye que se encontró relación entre las variables de estudio en las constructoras de Puente Piedra año 2020; así mismo con la ayuda de juicio de los expertos se validó el instrumento y se usó el estadístico chi –cuadrado donde nos indica la relación que existe entre las variables.

Palabras claves: Planificación, beneficios, Riesgos, Sanciones.

Abstract

The research report aims to analyze how planning is related to tax contingencies construction companies in the Puente Piedra district in 2020.

This research is to guide companies in the administrative tools they must apply to prevent tax contingencies. With correct tax planning and the specialized advice necessary for the company to be successful and to face the changes that the tax administration frequently makes.

The type of research is correlational because it explain the relationship that exists between variable 1 and variable 2, the research design is non-experimental. The study population is made up of workers from construction companies located in the Puente Piedra district. The sample is made up of 34 workers, to whom the following instrument was applied: The questionnaire was carried out, being reliably and duly validated for data collection, it was decided to use the statistical system SSPS vs. 22.

Where it is according concluded to the process statistical where a relationship was found between the study variables in the construction companies of Puente Piedra in the year 2020; likewise, with the help of expert judgment, the instrument was validated and the chi-square statistic was used, which indicates the relationship between the variables.

Keywords: Planning, benefits, Contingencies, infractions.

CAPITULO

I. INTRODUCCIÓN

Realidad problemática: Actualmente el aporte de los impuestos de los contribuyentes es fundamental para el desarrollo del país representado como fuente principal de financiamiento a fin de que diferentes entidades del estado puedan efectuar gastos en proyectos de infraestructura y eventos sociales.

La entidad tributaria ha puesto en marcha elementos y normas para el obro fiscal, cada vez son más difíciles y se actualizan frecuentemente, esto presenta los problemas que existen en las empresas, debido que no cuentan con herramientas tributarias y no realizan una adecuada explicación de las normas establecidas por la ley, las mismas que están expuestas a inspecciones que conllevaran a las sanciones tributarias. Muchas empresas pasan por alto la importancia de la planeación y el uso de bienes tributarios, que le permita obtener beneficios tributarios y prevenir contingencias tributarias.

El problema de las empresas que contratan con el estado es la falta de asesoramiento tributario especializado, es por ello que las empresas al momento de efectuar sus obligaciones tributarias, tienden a omitir o realizar pagos inadecuados que en una futura inspección generan contingencias tributarias. Aumentando los problemas tributarios, ocasionando pérdida de liquidez por sanciones e intereses moratorios afectando a la empresa.

Considero que la planificación tributaria es importante ya que permite mejorar sus recursos, reduce los tributos utilizando opciones legales y enfrentar inconvenientes. Por ello se analiza los beneficios que la empresa posee legalmente, con mayor capacidad tributaria que le permita mejorar su situación económica y cumplir sus obligaciones.

Los riesgos tributarios son constantes y las empresas tienen que lidiar al momento que realizan sus actividades, para prevenir tienen que aplicar instrumentos administrativos y analizar las normas tributarias correctamente, gracias al avance de la tecnología la administración tributaria controla las obligaciones tributarias de los contribuyentes, por ende se

debe contar con una planificación estratégica tributaria para prevenir futuras contingencias tributarias.

La investigación se realizara con el fin de proponer en base al problema más esmero en la planificación tributaria para poder prevenir contingencias tributarias, obtener ahorro de carga fiscal, reducir impuestos y poder eliminar perdidas empleando adecuadamente la herramienta administrativa y norma tributaria.

El Problema principal es ¿De qué manera la planificación tributaria se relaciona con las contingencias tributarias en las empresas constructoras del distrito de Puente Piedra, año 2020?

De este problema general deducimos tres finalidades importantes en primer lugar tenemos ¿De qué manera la planificación tributaria se relaciona con los riesgos tributarios en las empresas constructoras del distrito de Puente Piedra, año 2020?

Así mismo tenemos ¿De qué manera la planificación tributaria se relaciona con el incumplimiento de obligación tributaria en las empresas constructoras del distrito de Puente Piedra, año 2020?

Por ultimo ¿De qué manera las contingencias tributarias se relacionan con la planificación estratégica en las empresas constructoras del distrito de Puente Piedra, año 2020?

Este informe permitirá a los dueños de las empresas constructoras conocer lo importante que es usar opciones legales.

Con esta investigación las sociedades del sector construcción conocerán las herramientas legales que les permita a través de una correcta planificación tributaria reducir su carga fiscal, mejorar sus recursos y evitara futuras contingencias tributarias.

Asimismo la esta información servirá como referencias en la elaboración de otros informes relacionadas a las variables analizadas.

El presente trabajo dará respuesta al sector construcción. Ya que es fehaciente entorno a la planificación tributaria, el uso adecuado de las normas y hacer saber al área contable a estas constructoras cuál es la referencia de planificación tributaria y las contingencias tributarias para evitar pérdidas y optimizar la carga fiscal.

La investigación es factible, servirá para las otras investigaciones con temas similares a las variables en estudio, que podrán utilizar los participantes del distrito de Puente Piedra cuando sea oportuno.

Siendo el objetivo principal; Analizar de qué manera la planificación tributaria se relaciona con las contingencias tributarias en las empresas constructoras de Puente Piedra, año 2020.

De este objetivo general deducimos tres finalidades; Determinar de qué manera La planificación tributaria se relaciona con los riesgos tributarios en las empresas constructoras del distrito de Puente Piedra, año 2020.

Identificar de qué manera La planificación tributaria se relaciona con el incumplimiento de obligación tributaria en las empresas constructoras del distrito de Puente Piedra, año 2020.

Explicar de qué manera Las contingencias tributarias se relacionan con la planificación estratégica en las empresas constructoras del distrito de Puente Piedra, año 2020.

En el trabajo de investigación se afirma la hipótesis general; La planificación tributaria se relaciona con las contingencias tributarias en las empresas constructoras del distrito de Puente Piedra, año 2020.

De la hipótesis general deducimos tres hipótesis específicas; La planificación tributaria se relaciona con los riesgos tributarios en las empresas constructoras del distrito de Puente Piedra, año 2020.

La planificación tributaria se relaciona con el incumplimiento de obligación tributaria en las empresas constructoras del distrito de Puente Piedra, año 2020.

Las contingencias tributarias se relacionan con la planificación estratégica en las empresas constructoras del distrito de Puente Piedra, año 2020.

CAPITULO
II. MARCO TEÓRICO

Referencias de la variable planificación tributaria, Para Quispe, Y (2019) en su tesis titulada, “La Planeación Tributaria mejora el Capital de Trabajo en la Empresa Fabrinor SAC.” Trabajo para obtener el grado de bachiller en ciencias contables y financieras. Universidad peruana de las Américas Lima - Perú.

Cuyo objetivo es comprobar como la planeación tributaria mejora el patrimonio con procedimientos adecuados mediante la información razonable sobre este, así va permitir lograr tomar las mejores decisiones en la empresa.

Donde el autor nos indica que se ha determinado la influencia del deber tributario en la gestión patrimonial pues va establecer metas y objetivos en el cumplimiento de sus obligaciones de forma puntual y adecuada.

Para Quispe, E Y Orellana, K (2016) Tesis titulada “Planeamiento Tributario para el fortalecimiento en la toma de decisiones de las empresas constructoras de la provincia de Huancayo”. Proyecto para obtener el título profesional.

Donde establece la influencia del uso de un buen plan estratégico de tal manera poder fortalecer y optar por las mejores decisiones en la empresa.

Donde el autor concluye que planificar es importantes porque va ayudar a las empresas constructoras pagar un impuesto justo al estado .Aplicando las normas adecuadamente.

Para Herrera, D (2017) “Planificación Tributaria y su Relación con la Cultura Tributaria en los Mercados Municipales, Cercado de Lima, año 2017”. Informe para su titulación .Universidad Cesar Vallejo.

Donde explica los cambios que se realizan en la empresa por el uso de estrategias tributarias. Asimismo conocer la ley que nos va facilitar el uso adecuado de esta herramienta.

Donde el autor ha logrado verificar la relación de la planificación y la cultura de tributaria, ya que las empresas necesitan un plan para que su negocio funcione de forma correcta y ayuden a controlar los montos a pagar de sus impuestos tributarios.

Para Paredes, Y (2019) tesis titulada Efecto del planeamiento tributario de la rentabilidad de sociedades comerciales de Tacna, en el año 2014. Trabajo para obtener su título profesional. Universidad nacional Jorge Basadre Grohmann.

Este informe tiene como finalidad exponer qué beneficios podemos tener si usamos el planeamiento tributario adecuado en rentabilidad de nuestro negocio.

Donde en conclusión se señala que ante la complicada situación para el desempeño y estabilidad en el mercado, se opta por lo legal para no generar gastos y pérdida de liquidez, logrando una buena gestión de la empresa.

Antecedentes de la variable contingencias tributarias, Para Llauce, L Y Vásquez, M (2018) en su tesis titulada: Contingencias Tributarias por el Incumplimiento de Pagos y su Efecto en la Liquidez del Periodo 2016-2017 de la Empresa Inversiones & Negocios Pepe Julio E.I.R.L Nuevo Chimbote. Trabajo de titulación. En la Universidad Cesar Vallejo Chimbote – Perú.

Se analiza cuál es la consecuencia de los riesgos Tributarios. Debido que si no cumplen con su obligación cuando se le indica realizar el pago en un periodo determinado.

Donde concluye que los riesgo Tributarias surgen si no realizan el pagode tributos ,debido a que prevalecen el gasto de otros compromisos, exponiendoal cobro coactivo esto se efectúa con el pago de sanciones por tributos retenidosque no se han pagados como corresponde.

Para Leyva, C (2017) en su tesis titulada Control preventivo de contingencias tributarias y su relación con la tecnología fiscal en las empresas de remesas de dinero, en san isidro, 2017. Trabajo de titulación para la obtención de su título profesional. De la Universidad cesar vallejo Lima – Perú.

Cuyo objetivo es analizar cómo la inspección de contingencias tributarias esta relacionada con la tecnología fiscal .Las cuales no perjudiquen el trabajo que se realiza para fines de mejora en los recursos de un proyecto en marcha.

En conclusión explica que si no conoces de las normas tributarias estarán expuestas a fiscalizaciones. Además la tecnología se actualiza frecuentemente para poder controlar a las empresas y evitar la evasióntributaria.

Para Amado, B Y Lima, R (2019) tesis titulada “contingencias tributarias en las obligaciones de los puntos de venta de cerveza de santo tomas, Chumbivilcas - cusco, periodo 2017” Trabajo de titulación para la obtención de su título de contador .Universidad Andina del Cusco. Cusco – Perú.

Su objetivo principal es diseñar una propuesta adecuada para mejoras en empresa y el uso de alternativas legales que le permita evitar sucesos negativos y tener control de las actividades en la empresa.

Donde el autor concluye que las contingencias tributarias en las obligaciones fiscales ocurren cuando no proporcionan la información necesaria, ni las identificaciones solicitadas, pues no permite a la Administración Tributaria tener una perspectiva de la situación de las ventas que realiza la empresa.

Para Sare, J Y Rodríguez, K (2019) en su tesis titulada “Revisión de las Declaraciones Juradas Mensuales para la Disminución de las Contingencias

Tributarias en la RC SAC en el año 2018". Trabajo de titulación.Universidad Privada del Norte. Trujillo – Perú.

Cuyo fin es dar conocer como la investigación de las declaraciones juradas mensuales van evitar las situaciones negativas en la organización.

Donde el autor señala que al revisar las declaraciones juradas evita que ocurran riesgos tributarios y así nos permite corregir errores de manera anticipada, ya que se puede demostrar realizando de forma voluntaria y no esperar que nos fiscalicen.

Al realizar la revisión correspondiente de bases teóricas, se llegó a la conclusión que la Teoría que sustenta la definición de planificación tributaria Según

Villasmil (2017 p.122): nos explica que la planificación es una herramienta administrativa que va permitir establecer el importe correcto que le corresponde al contribuyente por concepto de tributos; la misma también ayudara a consolidar los procesos gerenciales, prepara al pasivo como aliado de la administración tributaria evitando sanciones, fortaleciendo la cultura tributaria encontrándose dentro de la planificación estratégica.

Así mismo (Villanueva, 2015, p.36).Explica que la planificación tributaria son estrategias a las que puede acudir un contribuyente por un periodo tributario para calcular el impuesto.

Al respecto (Robbins & Coulter, 2016) menciona que la Planificación estratégica ayuda a los niveles de desempeño de la organización, analizar factores relevantes, qué acciones tomar y lograr los objetivos generales de la empresa.

Obregón, T (2016) menciona que las normas tributarias son los métodos de interpretación que va permitir determinar la verdadera naturaleza de cuáles son las circunstancias, también ver sus vínculos económicos que estos realizan y establecen (p.363).

Definición de contingencias tributarias:

Según Aguirre., Jaramillo, Solano, (2019, p 39).señala que: Son los riesgos tributarios permanentes en las actividades económicas desarrolladas por una empresa, la cual se origina al no cumplir con sus obligaciones e incorrecta aplicación leyes y un correcto sustento legal.

Asimismo Alva, M (2013) señala que son casos involuntarios que se puede generar en distintos escenarios al no usar adecuadamente las Norma Tributaria, [...] Entre otros. (p.35).

Pacherres y Castillo (2016) señala algunas contingencias tributarias:
Conceder documentaciones que no cumpla con las exigencias para ser considerados como documentos complementarios a éstos.

Trasladar bienes y/o pasajeros sin guía de remisión, advertido para abogar el traslado.

Llevar los libros contables requeridos por la Sunat. Como también información básica u otros medios.

Marco conceptual

En este informe se tomaran las siguientes etimologías de las variables planificación tributaria y las contingencias tributarias:

Administración tributaria: son órganos Administrativos que están capacitados en tributos. Este término hace referencia a la SUNAT (Sunat, 2016, p. 2).

Beneficio: Es aquel servicio que procede de un bien cuando es utilizado y está limitado que se cambie en un gasto. (Baltazar, 2016, p.23).

Carga fiscal: el concepto que se indica en este punto nos dice que es el conjunto de bienes que toma el estado de los impuestos pagados, los derechos y aprovechamientos para cumplir con sus funciones. (Ramos y Basilio 2019, p. 25).

Contribuyente: Persona está obligado al pago de contribuciones, de acuerdo a la ley vigente. (Guía tributaria Sunat, 2016, p. 6).

Cultura tributaria: se define como aquellos conocimientos y valores que posee una persona con respecto a la tributación (Roca, 2015, p.66).

Contribución: son las utilidades de la ejecución de obras públicas o de labores sociales. (Sunat, 2016, p 12).

Procesos gerenciales: Son factores importantes que permiten administrar elementos, esenciales para tomar decisiones que impulsen el éxito de su proceso laboral.

Toma de decisiones: Rojas (2018): Es el recurso que involucran un proceso, evaluación y aplicación de información, permite lograr éxito, además de la creación de nuevas ventajas competitivas.

Tributo: son las prestaciones pecuniarias establecidas por Ley a favor del estado (Rueda, 2016, p. 213).

Código tributario: son principios, procedimientos y normas del ordenamiento jurídico – tributario.

Evasión tributaria: Es un acto indebido, es decir, conlleva a la vulneración de la ley tributaria. (Yáñez, 2015, p.173).

Infracciones: Es la omisión de normas tributarias, como se indica en el Código Tributario u otras leyes (Torres ,2019).

Fiscalizar: Acto mediante el cual la autoridad fiscal analiza los registros de un contribuyente para comprobar si cumple de sus obligaciones. Guía tributaria Sunat, 2016, p. 4).

Hecho imponible: (Fernández, 2017, p. 8) señala que es un suceso del cual nace lo que es cumplir con nuestros pagos tributarios como lo rige la ley.

Multas: Se define como una sanción la cual estamos obligados a pagar una cantidad de dinero (Baltazar, 2019, p 105)

Obligación formal: Es el procedimiento que realiza una persona ante el estado para cumplir con sus obligaciones.” (Gamarra, 2016, p. 93).

Obligación sustancias: Es la amortización de un tributo en condición de pagador, (Gamarra, 2016, p. 93).

Orden de pago: Es la deuda que se debe cancelar al estado (Torres, 2019).

Sanción: Son resultados pecuniarios y no pecuniarios por la comisión de las infracciones. (Ferreira, 2016, p. 29).

CAPITULO
III. METODOLOGÍA

3.1 Tipo y diseño de Investigación

3.1.1 Tipo de estudio

Este informe es de tipo correlacional debido a que explicara la relación entre las variables planificación tributaria y contingencias tributarias.

Según Hernández, Fernández y Baptista (2018), nos dice que va identificar el nivel de vinculación que hay entre dos o más variables. En algunas oportunidades simplemente se examina la conexión de estas pero en una muestra,[...] lo cual cada una de estas se miden para interpretarlo. (p. 93).

3.1.2 Diseño de estudio

En el informe se utilizara el diseño no experimental, debido que las variables no van a ser intencionalmente manipuladas. Los resultados que se analizaran en el sector construcción, se producirán en situaciones habituales.

Según Neill y Cortez (2018).señala que cuando no se manipulan las variables son no experimental, es por ello que se observa cada detalle y se analiza a través de resultados la relación o la influencia de una variable sobre la otra [...] realizamos un análisis correspondiente a las bases teóricas. (p. 73).

3.2 Variable y Operacionalización

Según Neill y Cortez (2018) definen que: son factores que tienen la característica de poder ser medidos y manipulados. Las mismas que son importantes dentro de un proyecto, ya que son enunciados específicos que componen una hipótesis (p.99).

Asimismo, Valderrama (2015), señala que son cualidades típicas que se aprecian en general al momento de ser estudiadas estas cambian en relación de la otra catalogándose en independientes y dependientes (pág. 157).

Definición de la Variable planificación tributaria:

Esta variable se define como un instrumento administrativo que va permitir fijar la cancelación de la cantidad justa que le corresponde al contribuyente; la misma también fortalece el proceso gerencial, ayuda los pasivos para aliarse con la administración tributaria donde evitara las sanciones, pues va fortalecer la cultura tributaria encontrándose dentro de la planificación estratégica. (Villasmil 2017 p.122).

Definición de la Variable contingencias tributaria:

Son los riesgos tributarios permanentes en la acción económica desarrollada por una entidad, la cual tiene su inicio en la falta en el cumplimiento de los deberes tributarios y la errada definición de las leyes tributarias, sin contar con el apropiado fundamento legal. (Aguirre, Jaramillo, Solano, 2019 p 39).

3.2.1 Indicadores

Estos proporcionan un fin visible y explica las cualidades, manifestaciones y conductas de existencia. Ya que se va conseguir por la medida de una variable o por la conexión entre variables. (2018, p.6).

PLANIFICACION TRIBUTARIA	CONTINGENCIAS TRIBUTARIAS
Gestión técnica	Fiscalización tributaria
Diagnostico tributario	Multas
Alternativas legales	Intereses moratorios
Procesos gerenciales	Sanción tributaria
Toma de decisiones	Obligación formal
Impuesto	Obligación sustancial
Contribuyente	Evasión tributaria
Contribución	Infracciones
Cultura tributaria	Orden de pago
Beneficios tributarios	Código tributario
Estrategia tributaria	Sistema tributario
Asesoría tributaria	
carga fiscal	

Tabla 1 *Indicadores variable 1 y variable 2*

Fuente: Elaboración propia

3.2.2 Escala de medición

Las variables ordinales tienen la cualidad adicional. Nos dice Ochoa y Molina (2018).

- 1: Total desacuerdo 2: En desacuerdo 3: Indiferente
4: De acuerdo 5: Totalmente de acuerdo.

CUADRO DE OPERACIONALIZACIÓN DE VARIABLES

PLANIFICACIÓN TRIBUTARIA Y SU RELACIÓN CON LAS CONTINGENCIAS TRIBUTARIAS
EN LAS EMPRESAS CONSTRUCTORAS DEL DISTRITO DE PUENTE PIEDRA, AÑO 2020.

HIPOTESIS GENERAL	VARIABLES	DEFINICION CONCEPTUAL	DIMENSIONES	INDICADORES
La planificación tributaria se relaciona con las contingencias tributarias en las empresas constructoras del distrito de Puente Piedra año 2020.	Planificación Tributaria	Es una herramienta administrativa que tiene por finalidad determinar el pago de la cantidad justa que le corresponde al contribuyente por concepto de tributos; la misma también ayudará a consolidar los procesos gerenciales, prepara al sujeto pasivo como aliado de la administración tributaria evitando la imposición de sanciones, fortaleciendo la cultura tributaria encontrándose inserta dentro de la planificación estratégica. (Villasmil 2017 p.122).	Herramienta administrativa	Gestión técnica
				Diagnostico tributario
				Alternativas legales
				Procesos gerenciales
			Pagos de los tributos	Impuesto
				Contribuyente
				Contribución
				Cultura tributaria
			Planificación estratégica	Beneficios tributarios
				Estrategia tributaria
	Asesoría tributaria			
	Contingencias Tributarias	Son los riesgos tributarios permanentes en la actividad económica desarrollada por una empresa, la cual tiene su origen en el incumplimiento de las obligaciones tributarias y la incorrecta interpretación de las normas tributarias, sin contar con el adecuado fundamento legal. (Aguirre, Jaramillo, Solano, 2019 p 39).	Riesgos tributarios	Fiscalización tributaria
				Multas
				Intereses moratorios
				Sanción tributaria
			Incumplimiento de obligación tributaria	Obligación formal
				Obligación sustancial
Evasión tributaria				
Infracciones				
Incorrecta interpretación de las Normas tributarias.	Código tributario			
	Sistema tributario			

3.3 Población, muestra y muestreo

3.3.1 Población

Neill y Cortez. (2018), indica que la Población es la agrupación de todos los elementos que concuerdan con una serie de especificaciones. (p.104).

Esta investigación estará integrada por una población de 37 trabajadores del área contable de las empresas constructoras de Puente Piedra año 2020.

3.3.2 Muestra

Neill y Cortez. (2018), indica es un carácter representativo de los casos o elementos de una población. (p. 105).

Para realizar la muestra se reemplazara la siguiente fórmula:

$$n = \frac{(1.96)^2(0.5)(0.5)(37)}{(37 - 1)(0.05)^2 + (1.96)^2(0.5)(0.5)} = 34$$

3.3.3 Muestreo

El método a utilizar en la investigación es el muestreo no probabilístico.

3.4 Técnica e instrumento de recolección de datos

3.4.1 Técnicas

En el presente proyecto dadas las variables, se cruzan en las hipótesis específicas, para lograr sus dominios necesarios de todos para contrastarlas.

En el presente informe se tomara en cuenta la información obtenida por la encuesta realizada y obtener datos de las variables Planificación tributaria y contingencias tributarias. Esta se constituirá de preguntas dirigidas a las personas, así mismo recolectar datos con el método de Likert.

Niño, V. (2011), señala que es la método que facilita realizar el recogimiento de referencias que van aportar las personas de una población, la cual se puede rescatar las opiniones y apreciaciones se puede aplicar en un cuestionario bien planteado para dicho fin (p. 63).

3.4.2 Instrumentos

En el presente proyecto se utilizó el cuestionario, el mismo que es primordial para recolectar de forma confiable, donde elabora la redacción de forma interrogativa, así mismo percibir de las variables y se logre puntualizar la dificultad del análisis que se está examinando.

Alternativas	Puntuación	Afirmación
1	1	Total desacuerdo
2	2	
3	3	En desacuerdo
4	4	Indiferente
5	5	De acuerdo
		Totalmente de acuerdo

Tabla N° 02 *cuestionario*
Fuente: Elaboración propia

3.4.3 Validez

Medina, R. (2012), nos dice que es el nivel para evaluar los instrumentos. Esta se concreta en la revisión de la investigación. Lo cual es el más complejo y debe aplicar en todo instrumento.

Se validó mediante un juicio experimentado para la fiabilidad de mi instrumento efectuado en recolección de datos conseguidos mediante las aprobaciones.

Esta validación fue desarrollada por 2 doctores y 1 magíster temáticos que comprobaron el instrumento como aplicable en su confidencialidad.

Tabla N°03 Validez del instrumento por juicio de expertos:

Fuente: Elaboración propia

Grado académico	Apellidos y nombres del experto	Apreciación
Doctor	Ibarra Fretell, Walter	Aplicable
Magister	Díaz Díaz, Donato	Aplicable
Doctora	Padilla Vento, Patricia	Aplicable

3.4.4 Confiabilidad

Para Hernández y Baptista (2018). Señala que la fiabilidad y exactitud de un elemento es de acuerdo al uso repetitivo de una persona (p.212).

Tabla 3 *variable planificación tributaria*

Resumen de procesamiento de casos			
		N	%
Casos	Válido	34	100,0
	Excluido ^a	0	,0
	Total	34	100,0

Estadística de fiabilidad	
Alfa de Cronbach	N de elementos
,805	13

Comentario:

Podemos verificar que el coeficiente Pearson es de 0.805, por ende la herramienta que analiza variable la planificación tributaria aplicada a los 34 encuestados, muestra una fiabilidad “buena”, esta consistió en 13 ítems que la conforman.

Tabla 5 *variable contingencias tributarias*

Resumen de procesamiento de casos			
		N	%
Casos	Válido	34	100,0
	Excluido ^a	0	,0
	Total	34	100,0

Estadística de fiabilidad	
Alfa de Cronbach	N de elementos
,763	11

Comentario:

Podemos verificar que el coeficiente Pearson es de 0.763 por ende, el elemento que analiza la variable contingencias tributarias que se aplicó a los 34 trabajadores, muestra la fiabilidad adecuada, esta se consistió en 11 ítems.

3.5 Procedimientos

3.6 Métodos de análisis de datos

Con respecto a la información de los gráficos y tablas se expresara de forma objetiva .Así mismo para analizar las informaciones que se obtuvieron se utiliza de acuerdo a los datos utilizados en el SPSS V.22

3.7 Aspectos éticos

Se da cumplimiento a la ética profesional en este proyecto, aplicando principios morales y sociales como también confirmo la fiabilidad, la certeza y la honestidad de los resultados obtenidos sin manipulación alguna.

CAPITULO
IV. RESULTADOS

4.1 Descripción de Resultados

En este punto se mostrara la información obtenida considerando la finalidad de la investigación.

Analizar de qué manera la planificación tributaria se relaciona con las contingencias tributarias en las empresas constructoras en puente piedra año 2020.

Tabla N°06 *Variable planificación tributaria y dimensiones.*

PLANIFICACIÓN TRIBUTARIA					
		Frecuencia	Porcentaje	Porcentaje válido	Porcentaje acumulado
Válido	BAJO	1	2,9	2,9	2,9
	MEDIO	15	44,1	44,1	47,1
	ALTO	18	52,9	52,9	100,0
	Total	34	100,0	100,0	

Figura 1 *Planificación Tributaria*

Fuente elaborada por medio del programa SPSS versión 22

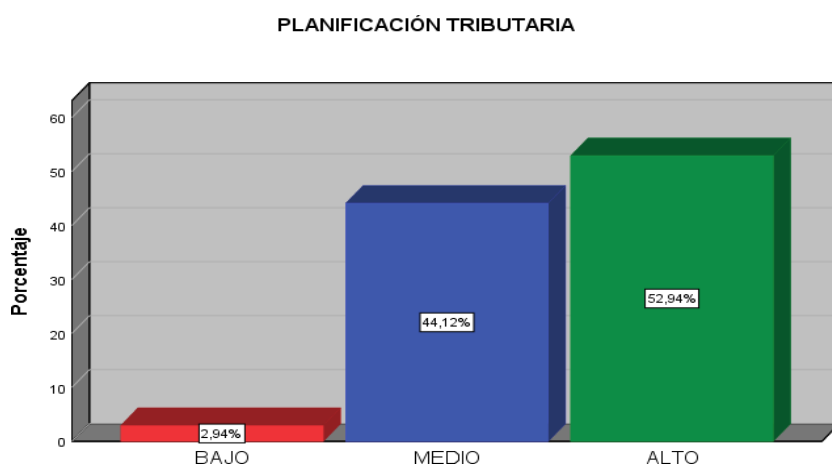

Interpretación:

Se realizó una encuesta a los colaboradores contables en empresas constructoras de Puente Piedra, donde se muestra que el porcentaje más alto indica que las empresas aplican la planificación tributaria, esto quiere decir que utilizan alternativas legales que les permiten cumplir con sus obligaciones tributarias y evitan las contingencias tributarias. Asimismo interpretan correctamente las normas

tributarias, en cuanto la minoría de encuestados no conocen de la importancia de la planificación tributaria.

Tabla N°04 *Dimensión 1*

D1: HERRAMIENTAS ADMINISTRATIVAS					
		Frecuencia	Porcentaje	Porcentaje válido	Porcentaje acumulado
Válido	BAJO	1	2,9	2,9	2,9
	MEDIO	7	20,6	20,6	23,5
	ALTO	26	76,5	76,5	100,0
	Total	34	100,0	100,0	

Figura N° 2 *Herramientas administrativas*

Fuente elaborada por medio del programa SPSS versión 22

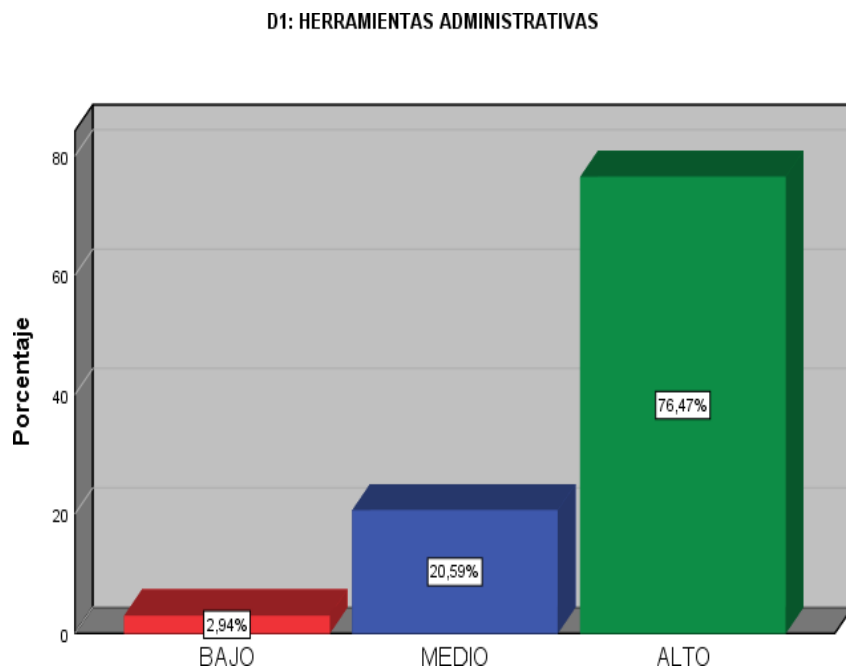

Interpretación:

Podemos analizar que en la figura 7 elaborada al personal de las compañías de construcción, en Puente Piedra, muestra que la mayor cantidad de empresas utiliza herramientas administrativas, las cuales permiten elegir las decisiones correctas para la obtención de un beneficio. Por otro lado el porcentaje menor no utiliza herramientas administrativas que le permitan mejorar los recursos de la empresa.

Tabla N°08 *Dimensión 2*

D:2 PAGO DE LOS TRIBUTOS					
		Frecuencia	Porcentaje	Porcentaje válido	Porcentaje acumulado
Válido	BAJO	3	8,8	8,8	8,8
	MEDIO	11	32,4	32,4	41,2
	ALTO	20	58,8	58,8	100,0
	Total	34	100,0	100,0	

Figura 3 *Pago de los Tributos*

Fuente elaborada por medio del programa SPSS versión 22

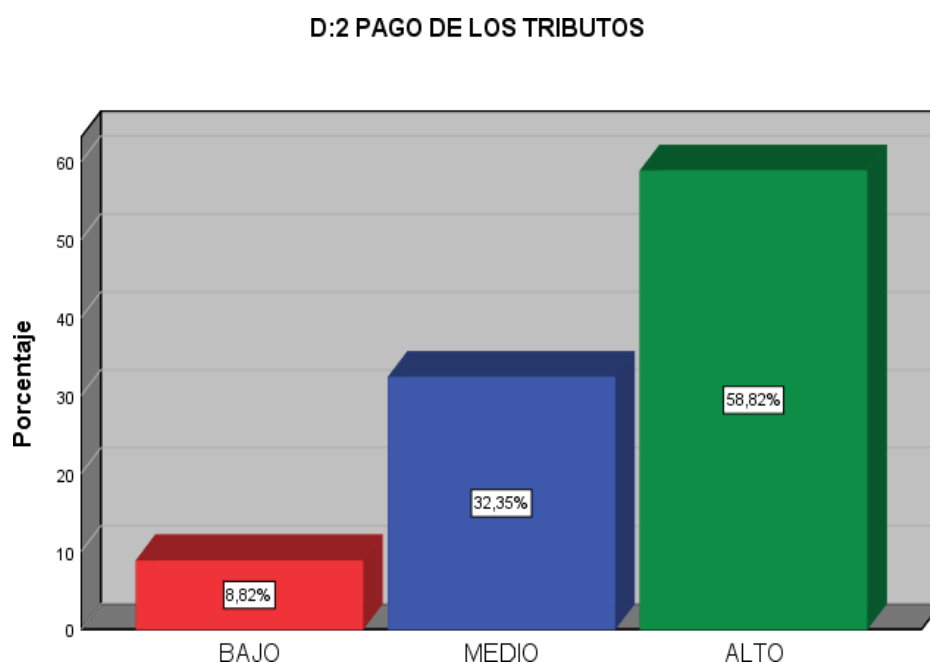

Interpretación:

Con respecto a la aplicación de la encuesta al personal de dichas empresas del sector construcción en Puente Piedra, muestra que hay más cantidad de empresas que están de acuerdo con la planificación tributaria, debido que les permite el pago justo de sus tributos, permite mejorar los recursos de la empresa y evita las fiscalizaciones tributarias. Sin embargo, la mayoría de encuestados no le da valor a la gestión de sus tributos y uso de opciones legales.

Tabla N°05 *Dimensión 3*

D:3 PLANIFICACION ESTRATÉGICA					
Válido		Frecuencia	Porcentaje	Porcentaje válido	Porcentaje acumulado
	BAJO	1	2,9	2,9	2,9
	MEDIO	16	47,1	47,1	50,0
	ALTO	17	50,0	50,0	100,0
	Total	34	100,0	100,0	

Figura 4 *Planificación estratégica*

Fuente elaborada por medio del programa SPSS versión 22

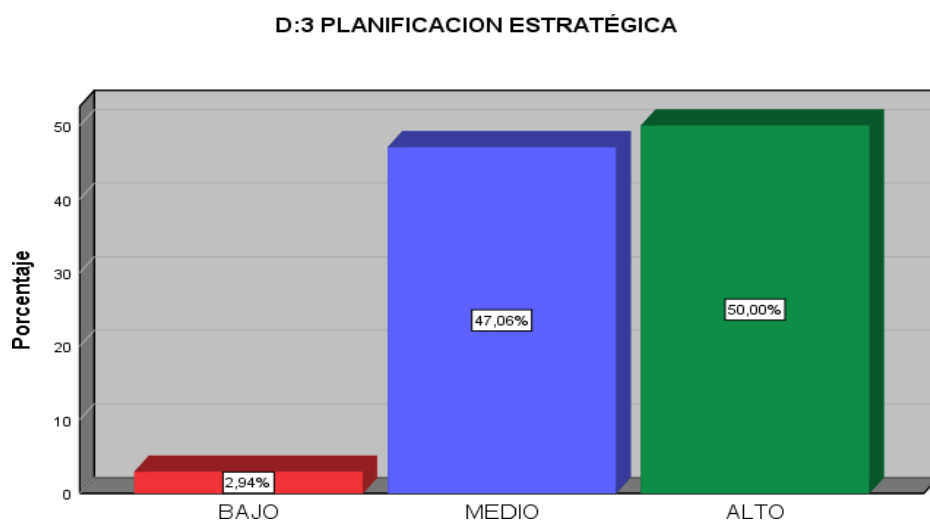

Interpretación:

Observamos en la figura 4 de la encuesta que se aplicó a los trabajadores del grupo construcción en Puente Piedra, donde muestra que el porcentaje alto de las empresas está totalmente de acuerdo con la planificación estratégica, debido que les permite reducir su carga fiscal utilizando opciones legales para

tomar mejores decisiones .La minoría de encuestados considera innecesaria la aplicación de la planificación estratégica debido que no cuentan un asesoramiento tributario.

Tabla N°6 Variable contingencias tributarias y dimensiones.

CONTINGENCIAS TRIBUTARIAS					
		Frecuencia	Porcentaje	Porcentaje válido	Porcentaje acumulado
Válido	BAJO	2	5,9	5,9	5,9
	MEDIO	8	23,5	23,5	29,4
	ALTO	24	70,6	70,6	100,0
	Total	34	100,0	100,0	

Figura N° 05 Contingencias Tributarias

Fuente elaborada por medio del programa SPSS versión 22

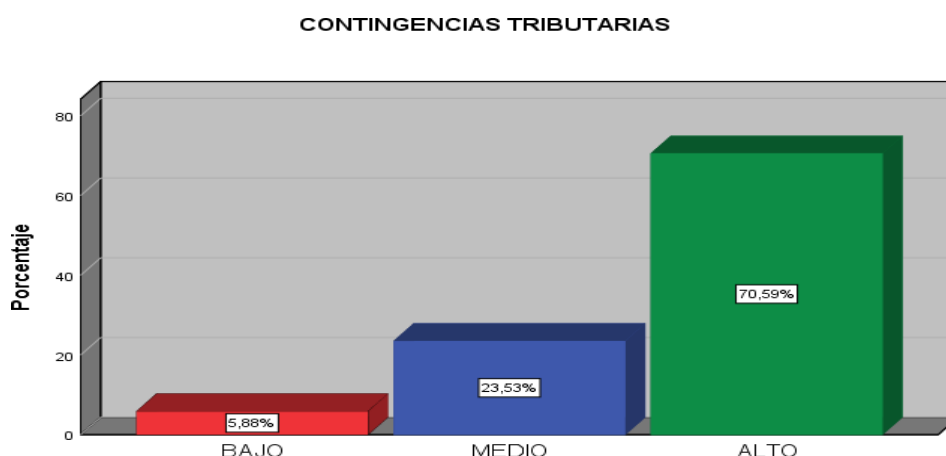

Interpretación:

Los resultados de la figura 5 demuestran que el porcentaje más alto de las personas encuestadas están de acuerdo que la incorrecta interpretación de normas tributarias conlleva al incumplimiento de obligaciones tributarias y están expuestas a futuras contingencias tributarias, las cuales perjudican los recursos. Por otro lado la minoría no tiene conocimientos de que riesgos ocasionan el incumplimiento de obligaciones tributarias.

Tabla N° 7 *Dimensión 4*

D4: RIESGOS TIBUTARIAS					
		Frecuencia	Porcentaje	Porcentaje válido	Porcentaje acumulado
Válido	BAJO	1	2,9	2,9	2,9
	MEDIO	9	26,5	26,5	29,4
	ALTO	24	70,6	70,6	100,0
	Total	34	100,0	100,0	

Figura N°06 *Riesgos Tributarios*

Fuente elaborada por medio del programa SPSS versión 22

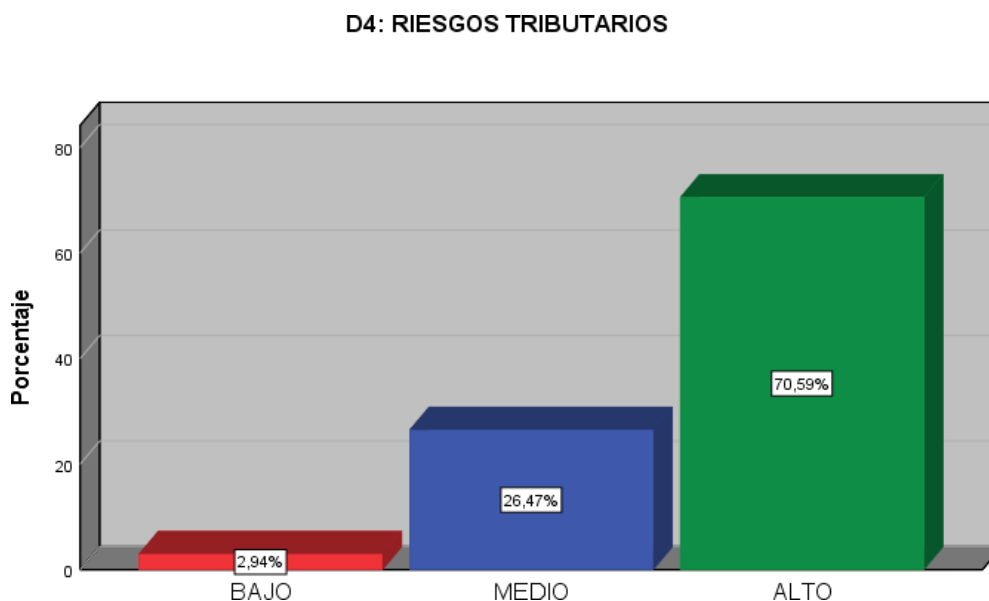

Interpretación:

Según la encuesta que se realizó a integrantes de las empresas de construcción señala que la mayor parte de las sociedades conocen que la penalidad es una ordenanza que se destina a las sociedades por no cumplir sus deberes que la administración tributaria exige, siendo la omisión de una obligación que perjudica las labores de la empresa .Por

otro lado la minoría no está de acuerdo con las sanciones tributarias que se aplican.

Tabla N° 8 Dimensión 6

D:5 INCUMPLIMIENTO DE OBLIGACIONES					
		Frecuencia	Porcentaje	Porcentaje válido	Porcentaje acumulado
Válido	BAJO	1	2,9	2,9	2,9
	MEDIO	8	23,5	23,5	26,5
	ALTO	25	73,5	73,5	100,0
	Total	34	100,0	100,0	

Figura 7 Incumplimiento de Obligaciones

Fuente elaborada por medio del programa SPSS versión 22

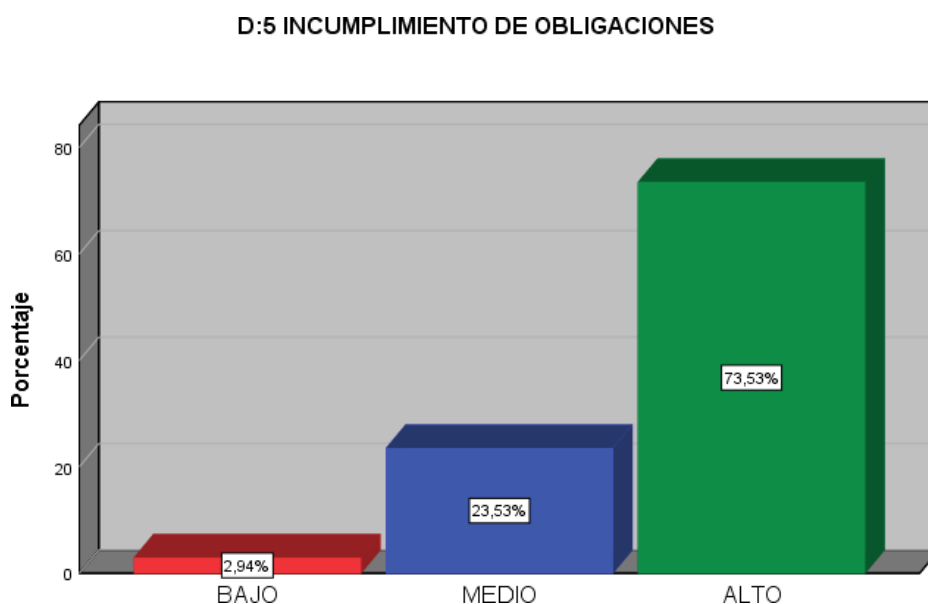

Interpretación:

De la encuesta que se realizó a los colaboradores del sector construcción en Puente Piedra, observamos que el resultado más alto manifiesta que entiende cómo efectuar obligaciones. Por ende esto consiste en dar documentación viable y realizar pagos en los plazos establecidos. Ya que estas expuestos a una infracción tributaria al no cumplir con la paga de tributos en los periodos establecidos. Siendo una participación menor que no conocen, esto significa que no llevan un buen control de sus responsabilidades tributarias.

Tabla 9 *Análisis descriptivo dimensión 6*

D:6 INCORRECTA INTERPRETACION DE LAS NORMAS TRIBUTARIAS

		Frecuencia	Porcentaje	Porcentaje válido	Porcentaje acumulado
Válido	BAJO	2	5,9	5,9	5,9
	MEDIO	9	26,5	26,5	32,4
	ALTO	23	67,6	67,6	100,0
	Total	34	100,0	100,0	

Figura 8 *Incorrecta interpretación de las Normas Tributarias*

Fuente elaborada por medio del programa SPSS versión 22

D:6 INCORRECTA INTERPRETACION DE LAS NORMAS TRIBUTARIAS

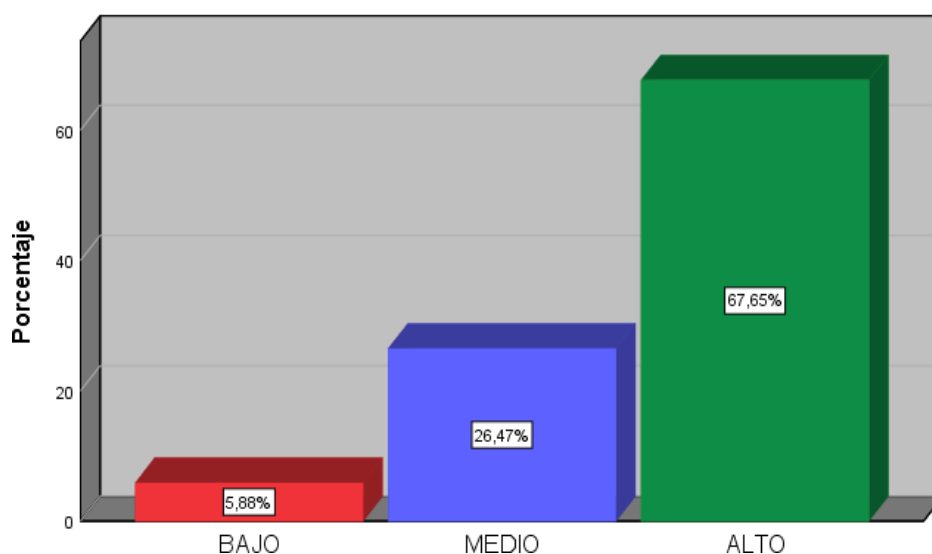

Interpretación:

De acuerdo a la figura 08 de la información adquirida de los colaboradores del grupo de constructoras, podemos verificar que se muestra que la mayoría de las empresas tienen conocimiento que al no aplicar correctamente las normas tributarias están expuestas a futuras fiscalizaciones que conllevaría a las sanciones y reparos tributarios ocasionando multas e

intereses moratorios perjudicando los recursos de la empresa. Sin embargo la minoría no tiene conocimiento de la interpretación de las normas.

4.2 PRUEBA DE HIPOTESIS

HIPOTESIS GENERAL

La planificación tributaria se relaciona con las contingencias tributarias en las empresas constructoras del distrito de Puente Piedra, año 2020.

INTERPRETACION:

(Ho): variable planificación tributaria NO se relaciona con las contingencias tributarias en las empresas constructoras del distrito de Puente Piedra, año 2020.

(Ha): La planificación tributaria se relaciona con las contingencias tributarias en las empresas constructoras del distrito de Puente Piedra, año 2020.

Tabla 10 *hipótesis general*

Pruebas de chi-cuadrado			
	Valor	df	Significación asintótica (bilateral)
Chi-cuadrado de Pearson	43,442 ^a	16	,000
Razón de verosimilitud	28,327	16	,029
Asociación lineal por lineal	11,863	1	,001
N de casos válidos	34		

Fuente elaborada por medio del programa SPSS versión 22

En cuando al nivel de significancia de Chi cuadrado de Pearson entre la variable 1 y la variable 2 tenemos que: $0.000 < 0.05$.

Los resultados estadísticos se analiza el total del X^2_t , con un nivel de confiabilidad del 95% es de 26.30 y 16 grados de libertad.

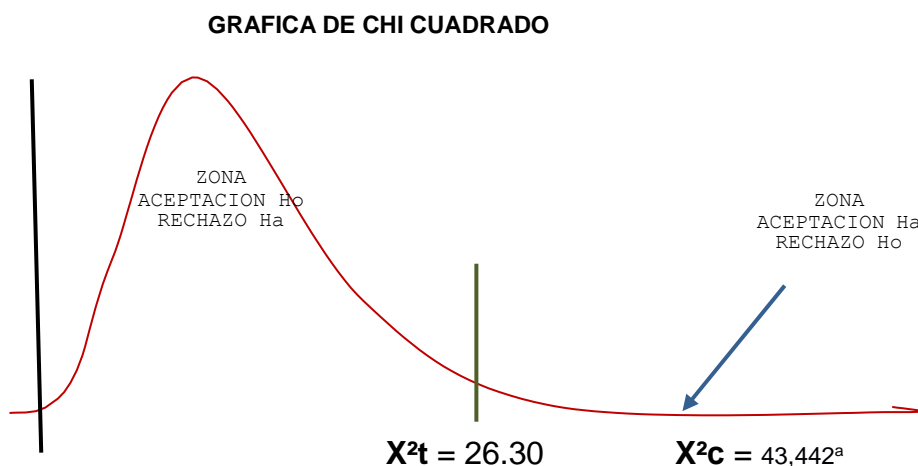

HIPOTESIS ESPECIFICA 1

La planificación tributaria se relaciona con los riesgos tributarios en las empresas constructoras del distrito de Puente Piedra, año 2020.

INTERPRETACION:

(Ho): La variable planificación tributaria NO se relaciona con los riesgos tributarios en las empresas constructoras del distrito de Puente Piedra, año 2020.

(Ha): La variable planificación tributaria se relaciona con los riesgos tributarios en las empresas constructoras del distrito de Puente Piedra, año 2020.

Tabla 15 Hipótesis específica 1

Pruebas de chi-cuadrado			
	Valor	df	Significación asintótica (bilateral)
Chi-cuadrado de Pearson	37,938 ^a	12	,000
Razón de verosimilitud	28,430	12	,005
Asociación lineal por lineal	12,478	1	,000
N de casos válidos	34		

Fuente elaborada por medio del programa SPSS versión 22

En cuando al nivel de significancia de Chi cuadrado de Pearson entre la variable 1 y la variable 2 tenemos que: $0.000 < 0.05$.

Según los resultados estadísticos se verifica cual es el total del X^2 , considerando una confiabilidad del 95% es de 21.03 y 12 grados de libertad.

HIPOTESIS ESPECÍFICA 2

La planificación tributaria se relaciona con el incumplimiento de obligaciones tributarias en las empresas constructoras del distrito de Puente Piedra, año 2020.

INTERPRETACION:

(Ho): La variable planificación tributaria NO se relaciona con el incumplimiento de obligaciones tributarias en las empresas constructoras del distrito de Puente Piedra, año 2020.

(Ha): La variable planificación tributaria se con el incumplimiento de obligaciones tributarias en las empresas constructoras del distrito de Puente Piedra, año 2020.

Tabla 11 *Hipótesis específica 2*

Pruebas de chi-cuadrado			
	Valor	df	Significación asintótica (bilateral)
Chi-cuadrado de Pearson	23,969 ^a	8	,002
Razón de verosimilitud	19,803	8	,011
Asociación lineal por lineal	,006	1	,939
N de casos válidos	34		

Fuente elaborada por medio del programa SPSS versión 22

En cuando al nivel de significancia de Chi cuadrado de Pearson entre la variable 1 y la variable 2 tenemos que: $0.000 < 0.05$.

Con la hipótesis se verifica cuanto es el total del X^2 , fundamentando una fiabilidad del 95% es de 15.51 y 8 grados de libertad.

HIPOTESIS ESPECÍFICA 3

Las contingencias tributarias se relacionan con la planificación estratégica en las empresas constructoras del distrito de Puente Piedra, año 2020.

INTERPRETACION:

(Ho): La variable contingencias tributarias NO se relacionan con la planificación estratégica en las empresas constructoras del distrito de Puente Piedra, año 2020.

(Ha): La variable contingencias tributarias se relacionan se relacionan con la planificación estratégica en las empresas constructoras del distrito de Puente Piedra, año 2020.

Tabla 12 *chi-cuadrado hipótesis específica 3*

Pruebas de chi-cuadrado			
	Valor	df	Significación asintótica (bilateral)
Chi-cuadrado de Pearson	32,558 ^a	12	,001
Razón de verosimilitud	31,504	12	,002
Asociación lineal por lineal	,307	1	,580
N de casos válidos	34		

En cuando al nivel de significancia de Chi cuadrado de Pearson entre la variable 1 y la variable 2 tenemos que: $0.000 < 0.05$.

Se verifica cuanto es el total del X^2 , fundamentando una fiabilidad del 95% es de 21.03 y 12 grados de libertad.

CAPITULO V. DISCUSIÓN

Discusión

En el presente proyecto de acuerdo a los resultados estadísticos se establece la siguiente discusión e interpretación.

El informe de estudio tuvo como objetivo principal Analizar de qué manera la planificación tributaria se relaciona con las contingencias tributarias en las empresas constructoras del distrito de puente piedra año 2020.

Para dar confiabilidad a los instrumentos aplicamos el Alpha de Cronbach logrando obtener un 0.805 y 0.763 para los instrumentos de las variables planificación tributaria y contingencias tributarias, cuentan con 13 ítems para planificación tributaria y 11 para contingencias tributarias , con un nivel de confiabilidad del 95% siendo un valor adecuado, donde se aproxima más a 1 y seansuperiores a 0.7, para que respalden la confidencialidad de dicha escala en ambos resultados son superiores a 0.7,para poder decir que los instrumentos son confiables.

1. De acuerdo a los resultados alcanzados se pude ver la relación de las variables en estudio, en las empresas constructoras del distrito de Puente Piedra año 2020. Por ende se dice en base a de la hipótesis general donde se aplicó el coeficiente Pearson donde el valor del $X^2c = 43,442^a$ y el valor X^{2t} es igual a 26.30, es decir que el X^2 cuadrado es mayor que $X^{2teorico}$ ($43,442a > 26.30$), por ello se considera el 95% de confiabilidad con una cantidad de error de 5% y16 categorías específicas por lo que se manifiesta el rechazo de la hipótesis nulay se acepta la hipótesis alterna debido a esto podemos deducir que la que si hay una relación entre la variable planificación y las contingencias tributarias en

las constructoras de Puente Piedra, año 2020. Confirman el trabajo elaborado de Herrera (2019). Donde el autor demuestra, que en la planificación tributaria siempre habrá una relación con respecto a la cultura tributaria, ya que las empresas necesitan un plan para que su negocio funcione de forma correcta, en todo momento lo están incorporando diariamente los procesos que ayudan a inspeccionar todas sus trámites y los montos a pagar de sus gravámenes proporcionados que le corresponde.

2. Según las deducciones de la hipótesis específica 01 aplicamos la prueba de Pearson donde el importe del X^2_c es igual a 23,969^a y el valor X^2_t es igual a 21.03, es decir que el X^2_c es mayor que X^2_t (37,938^a > 21.03), donde se considera la confiabilidad del 95% con un nivel de significancia de 5% y 12 categorías por ende vamos a rechazar de la hipótesis nula y aceptar la hipótesis alterna. Es así donde la prueba señala que la planificación tributaria si tiene relación con los riesgos tributarios en las empresas constructoras del distrito de Puente Piedra, año 2020. Asimismo dados los resultados donde se confirma el estudio realizado por Campos (2017) . Donde el autor indica cómo se puede prevenir un riesgo gracias al uso de un planeamiento especializado tributario por lo tanto esto quiere decir si hay una adecuada gestión se puede efectuar una investigación de la situación en que se encuentre la empresa reducir efectivamente los tributos y prevenir contingencias futuras.

3. En base a la recolección de información de la hipótesis específica 02 se usó la prueba de coeficiente de Pearson el importe del X^2_c va ser igual a 37,938^a y el valor X^2_t es igual a 15.51., es decir que el X^2_c es mayor que X^2_t (23,969^a > 15.51), considerando un nivel de confianza del 95% con un margen de error de 5% y 8 valores entonces negamos la hipótesis nula y se acepta la hipótesis alterna; donde se demuestra que se rechaza la hipótesis nula y se acepta la hipótesis alterna. Gracias a esta información se puede decir que el incumplimiento de obligaciones tributaria está relacionado con la planificación de tributos de sociedades constructoras en Puente Piedra, año 2020. Asimismo corrobora los resultados del proyecto ejecutado por Quispe (2019) Donde el autor concluye que cumplir con nuestras

obligaciones va influir en la gestión de nuestro patrimonio y así tener resultados positivos y mejorar el trabajo que se realiza.

4. Con los aporte derivados de la hipótesis específica 03 empleamos la prueba de chi-cuadrado donde $X^2c = 32,558a$ y $X^2t = 21.03$., es decir que el X^2c es superior que X^2t ($32,558a > 21.03$), donde se considera que su confiabilidad es del 95% con un nivel de error de 5% y 12 libertad entonces negamos la hipótesis nula y se acepta hipótesis alterna; de esta manera queda demostrado que rechazamos la hipótesis nula y se acepta la hipótesis alterna. Entonces podemos decir que las contingencias tributarias se relaciona con planificación estratégica en las empresas constructoras de Puente Piedra, año 2020. Los resultados corroboran el informe elaborado por Rivera (2017) Donde el autor concluye la significativa de evitar las Contingencias tributarias con un adecuado uso de un plan estratégico puesto que si elaboramos un plan eficiente; permitirá que la empresa se adapte a la realidad previniendo riesgos y aumentando ganancias.

CAPITULO
VI. CONCLUSIONES

Conclusiones

El trabajo tesis en estudio se ha obtenido la información adecuada para establecer las conclusiones:

1. De acuerdo al objetivo general , se ha llegado a la conclusión que existe relación entre la planificación tributaria y las contingencias tributarias en las empresas constructoras del distrito de Puente Piedra año 2020, ya que con la aplicación de una adecuada planificación tributaria se puede analizar la realidad de la empresa, mejorar la carga fiscal y orientar al personal encargado,asimismo prevenir futuras inspecciones .Esto va impulsar a los empresarios que realicen una buena gestión y comprendan que beneficios puede acogerse, de esta manera mejorar los recursos y evitar contingencias tributarias.

2. Con respecto al objetivo específico 1 se concluye, que la planificación tributaria se relaciona con los riesgos tributarios en las empresas constructoras del distrito de Puente Piedra año 2020. Debido que con la planificación tributaria ayuda al empresario gestionar de forma adecuada su empresa, lo cual va obtener conocimiento tributario que le facilitara al empresario conocer que funciones y obligaciones debe cumplir , evitando así riesgos tributarios que impliquen gastos y ocasionen perdida a la empresa .

3. En base a la segundo objetivo se determina, que la planificación tributaria se relaciona con el incumplimiento de obligaciones tributarias en las empresas constructoras del distrito de puente piedra año 2020.Debido que las obligaciones tributarias es un derecho establecido por la ley, que tanto el acreedor y el deudor están es su responsabilidad de cumplir con la presentación de sus tributos. Para ello se debe utilizar alternativas legales que faciliten a los

empresarios tener un control de sus pagos, evitando así las sanciones por la Administración Tributaria.

4. Con la tercera finalidad se llegó a concluir, que las contingencias tributarias se relacionan con la planificación estratégica. Lo cual se puede señalar que para prevenir sucesos como son las sanciones, para ello es fundamental la aplicación de la planificación estratégica. En otras palabras reconocer las eventualidades futuras que se generan en una organización, pues se debe tomar buenas acciones y disminuir los riesgos tributarios que generan la transgresión dentro de las organizaciones.

CAPITULO
VII. RECOMENDACIONES

Recomendaciones

Del estudio del informe se proporciona las siguientes recomendaciones.

1. En primer lugar se recomienda a las empresas constructoras optar por un especialista tributario el cual va proponer y recomendar las opciones más importantes que se deben aplicar como lo es la implementación de la planificación tributaria. Que ayuda a consolidar los procesos tributarios y financieros que se desarrollan en la empresa, así como también fortalecer la cultura tributaria y evitar contingencias tributarias.

2. Se recomienda a las empresas constructoras no evadir impuestos por que pueden conllevar a futuras fiscalizaciones tributarias ocasionando el pago de multas e interés moratorios, para ello es fundamental que conozcan los diferentes tipos de sistemas a los que pueden recurrir y disfruten de los bienes tributarios que les permita el desarrollo de la organización y no incidir en los peligros tributarios.

3. Se recomienda a las empresas constructoras gestionar la documentación tributaria. Es decir que la implementación de la planificación tributaria permite establecer lineamientos y cumplan con sus deberes tributarios prudentes. Asimismo aplicar e interpretar de manera adecuada las normas tributarias al realizar la declaración de impuestos con lo que establece la administración tributaria y sea irresponsable, porque puede ocasionar sanciones tributarias.

4. Se recomienda a las empresas constructoras, implementar la planificación estratégica ya que les permitirá tomar las mejores decisiones, así como también reducir su carga fiscal con el uso de estrategias tributarias las cuales le permiten optimizar los impuestos y minimizan los riesgos, llevando así una correcta planificación de sus tributos.

REFERENCIAS

- Aguirre, B., Jaramillo, N. Solano, M. (2019) Contingencias tributarias y su incidencia en la determinación del impuesto a la renta del periodo 2016 al 2018 de la librería "Ofischool E.I.R.L. - Rev. Horizonte empresarial. Recuperado de http://repositorio.ucv.edu.pe/bitstream/handle/UCV/25236/Campos_CC.pdf?sequence=1&isAllowed=y.
- Amado, B., Lima, R (2019) Contingencias tributarias en las obligaciones fiscales de los puntos de venta de cerveza del distrito de santo tomas, Chumbivilcas - cusco, periodo 2017. tesis de titulación. Recuperado de <http://repositorio.uandina.edu.pe/handle/UAC/3206>.
- Campos, J (2017) Planeamiento Tributario y la Gestión Empresarial en las Empresas Comercializadoras de Combustibles en el Distrito de Huancavelica, 2016-2017. (Tesis de titulación). Recuperado de <http://repositorio.upla.edu.pe/handle/UPLA/205>.
- Feregrino, B (2016) Diccionario de Términos Fiscales. Recuperado de <https://books.google.com.pe/books?id=HoD0DAAAQBAJ&printsec=frontcover&dq=baltasar+diccionario+contable&hl=es&sa=X&ved=2ahUKEwjo7fOoa3qAhUflbkGHbo7CrAQ6AEwAHoECAMQAg#v=onepage&q=baltasar%20diccionario%20contable&f=false>.
- Herrera, D (2017) Planificación Tributaria y su Relación con la Cultura Tributaria en los Mercados Municipales, Distrito del Cercado de Lima, año 2017.

(Tesis de titulación). Recuperado de <http://repositorio.ucv.edu.pe/handle/UCV/12373?locale-attribute=es>.

Leyva, C (2017) Control preventivo de contingencias tributarias y su relación con la tecnología fiscal en las empresas de remesas de dinero, en san isidro, 2017 (Tesis de titulación). Recuperado de <http://repositorio.ucv.edu.pe/handle/20.500.12692/13351>.

Llauce, L Y Vásquez, M (2018) Contingencias Tributarias por el Incumplimiento de Pagos y su Efecto en la Liquidez del Periodo 2016-2017 de la Empresa Inversiones & Negocios Pepe Julio E.I.R.L Nuevo Chimbote. Recuperado de <http://repositorio.ucv.edu.pe/handle/UCV/29692?locale-attribute=en>.

Ortega, R., Pacherras, A. (2016) Guía tributaria contable y análisis Jurisprudencial. Ediciones Caballero Bustamante. Perú.

Pacherras, A. y Castillo, J. (2016) Manual Tributario. Ediciones Caballero Bustamante. Perú.

Paredes, Y (2019) Efecto del planeamiento tributario en la rentabilidad de las empresas comerciales de la ciudad de Tacna, en el año 2014 (Tesis de titulación). Recuperado de <http://repositorio.unjbg.edu.pe/handle/UNJBG/3830>.

Quispe, Y (2019) La Planificación Tributaria mejora el Capital de Trabajo en la Empresa Fabrinox SAC (Tesis de titulación). Recuperado de <http://repositorio.ulasamericas.edu.pe/handle/upa/485>.

Roca, C. (2015). Estrategias para la formación de la cultura tributaria – Asamblea General del CIAT N° 42, Guatemala - Serie Temática Tributaria N°15 Asistencia al Contribuyente.

Saavedra, R. (2015). Planeamiento tributario o contingencia tributaria: Recuperado de <http://alfredorubensaavedra.blogspot.pe/2015/11/planeamiento-tributario-o-contingencia.html>.

Torres.M(2019)NoticierocontableRecuperadode:https://www.noticierocontable.com/diccionariotributario/#Que_es_una_Orden_de_Pago.

Torres,M.(2015)Planeamientotributariocomorealizarunplaxplannig:Recuperadod e<https://www.noticierocontable.com/planeamiento-tributario-como-realizar-un-tax-planning/>.

Villanueva, M. (2015). Planeamiento Tributario. Instituto Pacifico. Perú.

Villasmil, M. (2017). La planificación tributaria: Herramienta legítima del contribuyente en la gestión empresarial. Dictamen Libre, (20), 121-128. Recuperado de <https://doi.org/10.18041/2619-4244/dl.20.2896>.

Yáñez, J (2015) Evasión tributaria: atentado a la equidad, revista –chile Recuperado de: <Desktop/proyecto%20de%20%20investigacion-2020/39874-1-138176-1-10-20160411.pdf>

Zambrano M. y Prieto J. (2017). Contingencias tributarias. Legalidad tributaria y mecanismos anti elusión. España. Recuperado de <https://portal.sat.gob.gt/portal/cultura-tributaria/>.

Sare, J Y Rodríguez, K (2019) Revisión de las Declaraciones Juradas Mensuales para la Disminución de las Contingencias Tributarias en la Empresa RC SAC en el año 2018.Tesis de titulación. Recuperado de <https://repositorio.upn.edu.pe/handle/11537/23255>.

ANEXOS

ANEXO N° 1: DECLARATORIA DE ORIGINALIDAD DEL AUTOR

Yo Cindia Fiorela Domínguez Elías, egresado de la Facultad de Ciencias Empresariales y Escuela Profesional de contabilidad de la Universidad César Vallejo sede Lima Norte declaro bajo juramento que todos los datos e información que acompañan al Trabajo de la Tesis titulado: “Planificación tributaria y su relación con las contingencias tributarias en las empresas constructoras del distrito de Puente Piedra año 2020” es de mi autoría, por lo tanto, declaro que el Trabajo de Tesis:

1. No ha sido plagiado ni total, ni parcialmente.
2. He mencionado todas las fuentes empleadas, identificando correctamente toda cita textual o de paráfrasis proveniente de otras fuentes.
3. No ha sido publicado ni presentado anteriormente para la obtención de otro grado académico o título profesional.
4. Los datos presentados en los resultados no han sido falseados, ni duplicados, ni Copiados.

En tal sentido asumo la responsabilidad que corresponda ante cualquier falsedad, ocultamiento u omisión tanto de los documentos como de información aportada, por lo cual me someto a lo dispuesto en las normas académicas vigentes de la Universidad César Vallejo.

Lima ,23 noviembre del 2020

Apellidos y Nombres del Autor Domínguez Elías, Cindia Fiorela
--

DNI:46310549	Firma 
ORCID: 0000-0002-4183-9529	

ANEXO N° 2: DECLARATORIA DE ORIGINALIDAD DEL ASESOR

Yo Gilberto Ricardo García Céspedes docente de la Facultad de Ciencias Empresariales Escuela Profesional de contabilidad de la Universidad César Vallejo sede Lima Norte asesor (a) del Trabajo de la Tesis titulada: “Planificación tributaria y su relación con las contingencias tributarias en las empresas constructoras del distrito de Puente Piedra año 2020” del autor Cindia Fiorela Domínguez Elías , constato que la investigación tiene un índice de similitud de 22% verificable en el reporte de originalidad del programa Turnitin, el cual ha sido realizado sin filtros, ni exclusiones.

He revisado dicho reporte y concluyo que cada una de las coincidencias detectadas no constituyen plagio. A mi leal saber y entender el trabajo de tesis cumple con todas las normas para el uso de citas y referencias establecidas por la Universidad César Vallejo.

En tal sentido asumo la responsabilidad que corresponda ante cualquier falsedad, ocultamiento u omisión tanto de los documentos como de información aportada, por lo cual me someto a lo dispuesto en las normas académicas vigentes de la Universidad César Vallejo.

Lima ,24 noviembre del 2020

Apellidos y Nombres del Asesor: García Céspedes, Gilberto Ricardo	
DNI 08394097	Firma
ORCID: 0000-0001-6301-4950	

ANEXO N° 3: MATRIZ DE CONSISTENCIA: PLANIFICACION TRIBUTARIA Y SU RELACION CON LAS CONTINGENCIAS TRIBUTARIAS EN LAS EMPRESAS CONSTRUCTORAS DEL DISTRITO PUENTE PIEDRA AÑO 2020.

PROBLEMAS	OBJETIVOS	HIPOTESIS	VARIABLES	METODOLOGÍA
<u>GENERAL</u> ¿De qué manera la planificación tributaria se relaciona con las contingencias tributarias en las empresas constructoras del distrito de Puente Piedra, año 2020?	<u>GENERAL</u> Analizar de qué manera la planificación tributaria se relaciona con las contingencias tributarias en las empresas constructoras del distrito de Puente Piedra, año 2020.	<u>GENERAL</u> La planificación tributaria se relaciona con las contingencias tributarias en las empresas constructoras del distrito de Puente Piedra, año 2020.	Planificación Tributaria	TIPO DE ESTUDIO El tipo de estudio es investigación correlacional, porque tiene como propósito explicar la relación que existe, entre la variable 1 y variable 2. 2. DISEÑO DE ESTUDIO El tipo de diseño es no experimental porque no se manipulara las variables. POBLACIÓN 3. TIPO DE MUESTRA Se empleará el muestreo no probabilístico, porque es a criterio del investigador seleccionar las empresas objeto de estudio 4. TAMAÑO DE MUESTRA La unidad de análisis de estudio se extraerá de la población utilizando la fórmula de muestreo no probabilístico. 5. TÉCNICAS E INSTRUMENTOS Variable 1: Planificación tributaria Técnica: Encuesta Instrumento: Cuestionario elaboración propia Variable 2: Contingencias tributarias Técnica: Encuesta Instrumento: Cuestionario elaboración propia.
<u>ESPECIFICO</u> ¿De qué manera la planificación tributaria se relaciona con los riesgos tributarios en las empresas constructoras del distrito de Puente Piedra, año 2020?	<u>ESPECIFICO</u> Determinar de qué manera la planificación tributaria se relaciona con los riesgos tributarios en las empresas constructoras del distrito de Puente Piedra, año 2020.	<u>ESPECIFICO</u> La planificación tributaria se relaciona con los riesgos tributarios en las empresas constructoras del distrito de Puente Piedra, año 2020		
<u>ESPECIFICO</u> ¿De qué manera la planificación tributaria se relaciona con el incumplimiento de obligación tributaria en las empresas constructoras del distrito de Puente Piedra, año 2020?	<u>ESPECIFICO</u> Identificar de qué manera la planificación tributaria se relaciona con el incumplimiento tributario en las empresas constructoras del distrito de Puente Piedra, año 2020.	<u>ESPECIFICO</u> La planificación tributaria se relaciona con el incumplimiento de obligaciones tributarias en las empresas constructoras del distrito de Puente Piedra, año 2020.	Contingencias Tributarias	
<u>ESPECIFICO</u> ¿De qué manera las contingencias tributarias se relacionan con la planificación estratégica en las empresas constructoras del distrito de Puente Piedra, año 2020?	<u>ESPECIFICO</u> Explicar de qué manera las contingencias tributarias se relacionan con planificación estratégica en las empresas constructoras del distrito de Puente Piedra, año 2020.	<u>ESPECIFICO</u> Las contingencias tributarias se relacionan con la planificación estratégica en las empresas constructoras del distrito de Puente Piedra, año 2020.		

ANEXO N° 4: INSTRUMENTO DE RECOLECCION DE DATOS



Variable 1: PLANIFICACION TRIBUTARIA

Dimensiones	indicadores	ítems	Niveles o rangos
HERRAMIENTAS ADMINISTRATIVAS	GESTION TECNICA	La gestion tecnica es una herramienta administrativa que se encarga de ejecutar órdenes planificadas por la administración para la obtención de un beneficio.	Nivel bajo, nivel medio, nivel alto
	DIAGNOSTICO TRIBUTARIO	La planificación tributaria es una herramienta administrativa que ayuda a consolidar los procesos gerenciales.	Nivel bajo, nivel medio, nivel alto
	ALTERNATIVAS LEGALES	La planificación tributaria es una alternativa legal a la que puede recurrir el contribuyente.	Nivel bajo, nivel medio, nivel alto
	PROCESOS GERENCIALES	El diagnostico tributario contribuye a la implementación de la planificación tributaria.	Nivel bajo, nivel medio, nivel alto
	TOMA DE DECISIONES	La planificación tributaria es una herramienta administrativa para tomar mejores decisiones.	Nivel bajo, nivel medio, nivel alto
PAGOS DE LOS TRIBUTOS	IMPUESTO	La planificación tributaria tiene como fin el correcto pago de impuesto.	Nivel bajo, nivel medio, nivel alto
	CONTRIBUYENTE	El contribuyente es la persona que debe pagar sus impuestos de acuerdo a la normativa tributaria.	Nivel bajo, nivel medio, nivel alto
	CONTRIBUCION	La contribución es el aporte económico impuesto por el estado a la cual se encuentra obligado todo contribuyente.	Nivel bajo, nivel medio, nivel alto
	CULTURA TRIBUTARIA	La cultura tributaria es una conducta manifestada en el cumplimiento de deberes tributarios.	Nivel bajo, nivel medio, nivel alto
PLANIFICACION ESTRATEGICA	BENEFICIOS TRIBUTARIOS	Los beneficios tributarios son los resultados de una correcta planificación tributaria	Nivel bajo, nivel medio, nivel alto
	ESTRATEGIA TRIBUTARIA	La planificación tributaria mediante la estrategia tributaria optimiza los impuestos minimizando los riesgos.	Nivel bajo, nivel medio, nivel alto
	ASESORIA TRIBUTARIA	Con la asesoria tributaria se lleva una correcta planificación tributaria.	Nivel bajo, nivel medio, nivel alto
	CARGA FISCAL	La planificación tributaria permite reducir la carga fiscal utilizando opciones legales.	Nivel bajo, nivel medio, nivel alto

Fuente: Elaboración propia.

Variable 2: CONTINGENCIAS TRIBUTARIAS

Dimensiones	indicadores	ítems	Niveles o rangos
RIESGOS TRIBUTARIOS	INSPECCION TRIBUTARIA	Las contingencias tributarias son riesgos que se generan mediante la fiscalización tributaria.	Nivel bajo, nivel medio, nivel alto
	MULTAS	Las multas son sanciones impuestas a los contribuyentes generadas ante una contingencia tributaria.	Nivel bajo, nivel medio, nivel alto
	INTERESES MORATORIOS	Los intereses moratorios se ocasionan por demora en los plazos establecidos de pago de impuestos.	Nivel bajo, nivel medio, nivel alto
	SANCION TRIBUTARIA	La sanción tributaria se aplica al haber cometido una infracción.	Nivel bajo, nivel medio, nivel alto
INCUMPLIMIENTO DE OBLIGACIÓN TRIBUTARIA	OBLIGACION FORMAL	La obligación formal son conductas impuestas por la ley a los contribuyentes para comprobar la existencia de la obligación tributaria.	Nivel bajo, nivel medio, nivel alto
	OBLIGACION SUSTANCIAL	La obligación sustancial consiste en el cumplimiento de pago de un impuesto.	Nivel bajo, nivel medio, nivel alto
	EVASION TRIBUTARIA	La contingencia tributaria se produce ante el incumplimiento de una obligación que se origina de una evasión tributaria.	Nivel bajo, nivel medio, nivel alto
	INFRACCIONES	Las infracciones tributarias son ocasionadas por un incumplimiento de obligaciones tributarias.	Nivel bajo, nivel medio, nivel alto
	ORDEN DE PAGO	El orden de pago es el acto en virtud del cual la administración exige al deudor tributario el cumplimiento de una obligación tributaria.	Nivel bajo, nivel medio, nivel alto
INCORRECTA INTERPRETACIÓN DE LAS NORMAS TRIBUTARIAS	CODIGO TRIBUTARIO	El código tributario contiene las normas del ordenamiento jurídico originado por los tributos.	Nivel bajo, nivel medio, nivel alto
	SISTEMA TRIBUTARIO	El sistema tributario es la organización que crea el estado con el fin de ejercer de forma eficaz el poder tributario.	Nivel bajo, nivel medio, nivel alto

Fuente: Elaboración propia.

ANEXO Nº 5: VALIDEZ DE INSTRUMENTO



CARTA DE PRESENTACIÓN

Señor(a): Dr. Walter Ibarra Frettel

Presente

Asunto: VALIDACIÓN DE INSTRUMENTOS A TRAVÉS DE JUICIO DE EXPERTO.

Me es muy grato comunicarme con usted para expresarle mi saludo y así mismo, hacer de su conocimiento que siendo estudiante del pregrado facultad de Ciencias Empresariales Escuela de Contabilidad de la UCV, en la sede Lima norte requiero validar los instrumentos con el cual recogeré la información necesaria para poder desarrollar mi investigación y con la cual optaré el grado de bachiller.

El título nombre de mi proyecto de investigación es: **PLANIFICACION TRIBUTARIA Y SU RELACION CON LAS CONTINGENCIAS TRIBUTARIAS EN LAS EMPRESAS CONSTRUCTORAS DEL DISTRITO DE PUENTE PIEDRA AÑO 2020.** Y siendo imprescindible contar con la aprobación de docentes especializados para poder aplicar los instrumentos en mención, he considerado conveniente recurrir a usted, ante su connotada experiencia en temas educativos y/o investigación educativa.

El expediente de validación, que le hago llegar contiene:

- Carta de presentación.
- Definiciones conceptuales de las variables y dimensiones.
- Matriz de Operacionalización de las variables.
- Certificado de validez de contenido de los instrumentos.

Expresándole mis sentimientos de respeto y consideración me despido de usted, no sin antes agradecerle por la atención que dispense a la presente.

Atentamente.

Firma

Apellidos y nombre:
Domínguez Elías, Cindia Fiorela
D.N.I: 46310549



walter ibarra fretell

para mí ▾

22 jun. 2020 2:41 (hace 22 horas)



SI HAY SUFICIENCIA

APELLIDOS Y NOMBRES: IBARRA FRETELL WALTER GREGORIO

DNI: 06098355

ESPECIALIDAD: FINANZAS

CARTA DE PRESENTACIÓN

Señor(a): Dra. Patricia Padilla Vento

Presente

Asunto: VALIDACIÓN DE INSTRUMENTOS A TRAVÉS DE JUICIO DE EXPERTO.

Me es muy grato comunicarme con usted para expresarle mi saludo y así mismo, hacer de su conocimiento que siendo estudiante del pregrado facultad de Ciencias Empresariales Escuela de Contabilidad de la UCV, en la sede Lima norte requiero validar los instrumentos con el cual recogeré la información necesaria para poder desarrollar mi investigación y con la cual optaré el grado de bachiller.

El título nombre de mi proyecto de investigación es: **PLANIFICACION TRIBUTARIA Y SU RELACION CON LAS CONTINGENCIAS TRIBUTARIAS EN LAS EMPRESAS CONSTRUCTORAS DEL DISTRITO DE PUENTE PIEDRA AÑO 2020**. Y siendo imprescindible contar con la aprobación de docentes especializados para poder aplicar los instrumentos en mención, he considerado conveniente recurrir a usted, ante su connotada experiencia en temas educativos y/o investigación educativa.

El expediente de validación, que le hago llegar contiene:

- Carta de presentación.
- Definiciones conceptuales de las variables y dimensiones.
- Matriz de Operacionalización de las variables.
- Certificado de validez de contenido de los instrumentos.

Expresándole mis sentimientos de respeto y consideración me despido de usted, no sin antes agradecerle por la atención que dispense a la presente.

Atentamente.



Firma

Apellidos y nombre:
Domínguez Elías, Cindia Fiorela

D.N.I: 46310549



PATRICIA PADILLA VENTO

para mí ▾

sáb., 20 jun. 15:09 (hace 1 día)



Sirva el presente para saludarla y a la vez comunico a usted que su cuestionario está bien.

saludos cordiales



—



Dra. Patricia Padilla Vento | Directora

E.P de Contabilidad | Campus Lima Norte

T. +51(1)2024342 Anx. 2278 |RPC. #987638101

CARTA DE PRESENTACIÓN

Señor(a): Dr. Donato Díaz Díaz

Presente

Asunto: VALIDACIÓN DE INSTRUMENTOS A TRAVÉS DE JUICIO DE EXPERTO.

Me es muy grato comunicarme con usted para expresarle mi saludo y así mismo, hacer de su conocimiento que siendo estudiante del pregrado facultad de Ciencias Empresariales Escuela de Contabilidad de la UCV, en la sede Lima norte requiero validar los instrumentos con el cual recogeré la información necesaria para poder desarrollar mi investigación y con la cual optaré el grado de bachiller.

El título nombre de mi proyecto de investigación es: **PLANIFICACION TRIBUTARIA Y SU RELACION CON LAS CONTINGENCIAS TRIBUTARIAS EN LAS EMPRESAS CONSTRUCTORAS DEL DISTRITO DE PUENTE PIEDRA AÑO 2020**. Y siendo imprescindible contar con la aprobación de docentes especializados para poder aplicar los instrumentos en mención, he considerado conveniente recurrir a usted, ante su connotada experiencia en temas educativos y/o investigación educativa.

El expediente de validación, que le hago llegar contiene:

- Carta de presentación.
- Definiciones conceptuales de las variables y dimensiones.
- Matriz de Operacionalización de las variables.
- Certificado de validez de contenido de los instrumentos.

Expresándole mis sentimientos de respeto y consideración me despido de usted, no sin antes agradecerle por la atención que dispense a la presente.

Atentamente.



Firma

Apellidos y nombre:

Domínguez Elías, Cindia Fiorela

D.N.I: 46310549



Donato Díaz Díaz

para mí ▾

vie., 19 jun. 8:03 (hace 2 días)



Si hay suficiencia, mis datos son:

Nombre Mg. Donato Díaz Díaz

DNI 08467350

Especialidad tributación

