



UNIVERSIDAD CÉSAR VALLEJO

ESCUELA DE POSGRADO
PROGRAMA ACADÉMICO DE MAESTRÍA EN
GESTIÓN PÚBLICA

Participación Ciudadana e Identificación de Proyectos de Inversión
en una Municipalidad Distrital – 2022

**TESIS PARA OBTENER EL GRADO ACADÉMICO DE:
MAESTRA EN GESTIÓN PÚBLICA**

AUTORA:

Pecho Castillo, Diana Durviss ([orcid.org/ 0000-0003-0457-4733](https://orcid.org/0000-0003-0457-4733))

ASESOR:

Dr. Aguirre Espinoza, Edwards Jesus ([orcid.org/ 0000-0002-5514-6707](https://orcid.org/0000-0002-5514-6707))

LÍNEA DE INVESTIGACIÓN:

Gestión de Políticas Públicas

LÍNEA DE RESPONSABILIDAD SOCIAL UNIVERSITARIA:

Fortalecimiento de la Democracia, Liderazgo y Ciudadanía

TRUJILLO – PERÚ

2022

Dedicatoria

A mi madre, quien con su ejemplo y orientación ha hecho de mi la persona que soy, por enseñarme a no rendirme y buscar siempre nuevos objetivos.

Agradecimiento

A Dios por acompañarme en este camino.

A mi padre y hermana, por motivarme a ser una mejor versión de mí, por el apoyo y la paciencia en los momentos difíciles.

Y a mi familia y amigos que estuvieron presentes en este proceso.

Índice de contenidos

Carátula	i
Dedicatoria	ii
Agradecimiento	iii
Índice de contenidos	iv
Índice de tablas	v
Índice de figuras	vi
Resumen	vii
Abstract	viii
I. INTRODUCCIÓN	1
II. MARCO TEÓRICO	4
III. METODOLOGÍA	7
3.1. Tipo y diseño de investigación	7
3.2. Variables y operacionalización	8
3.3. Población, muestra, muestreo, unidad de análisis	9
3.4. Técnicas e instrumentos de recolección de datos	10
3.5. Procedimientos	10
3.6. Método de análisis de datos	10
3.7. Aspectos éticos	10
IV. RESULTADOS	12
V. DISCUSIÓN	18
VI. CONCLUSIONES	21
VII. RECOMENDACIONES	22
REFERENCIAS	23
ANEXOS	25

Índice de tablas

Tabla 1. Variables y operacionalización.....	8
Tabla 2. Nivel de participación ciudadana en una Municipalidad Distrital – 2022.	12
Tabla 3. Nivel de identificación de proyectos de inversión pública en una Municipalidad Distrital – 2022.....	13
Tabla 4. Relación entre participación ciudadana e identificación de proyectos de inversión pública en una Municipalidad Distrital – 2022.	14
Tabla 5. Correlación entre la participación ciudadana y la identificación de proyectos de inversión.....	14
Tabla 6. Niveles de las dimensiones de la variable participación ciudadana en una Municipalidad Distrital – 2022.....	15
Tabla 7. Niveles de las dimensiones de la variable identificación de proyectos de inversión pública en una Municipalidad Distrital – 2022.	16
Tabla 8. Establecer la relación entre participación ciudadana y la identificación de proyectos de inversión pública en una Municipalidad Distrital – 2022.....	17

Índice de figuras

Figura 1. Nivel de participación ciudadana en una Municipalidad Distrital – 2022.	12
Figura 2. Nivel de identificación de proyectos de inversión pública en una Municipalidad Distrital – 2022.....	13

Resumen

El presente estudio planteo como objetivo determinar la relación entre la participación ciudadana y la identificación de proyectos de inversión pública en una Municipalidad Distrital – 2022, para ello se ha desarrollado un estudio cuantitativo, correlacional, donde se pretendió comprobar la existencia de una relación entre las dos variables de estudio; teniendo como resultado una relación media entre ambas variables. Este resultado nos llevó a concluir que la apreciación de los funcionarios de las áreas relacionadas a proyectos de inversión, que son las de UF y UEI de una Municipalidad Distrital, han podido ver carencias en la etapa de identificación de proyectos de inversión, las cuales causan problemas al momento de ejecutarlas, donde si existiría un mejor proceso para la participación ciudadana, aportaría en el planteamiento de soluciones y/o reduciría significativamente los problemas que se podrían presentar.

Palabras clave: Participación Ciudadana, Identificación de Proyectos de Inversión.

Abstract

The present study aimed to determine the relationship between citizen participation and the identification of public investment projects in a District Municipality – 2022, for this purpose a quantitative, correlational study has been developed, where it was intended to verify the existence of a relationship between the two study variables; resulting in an average relationship between both variables. This result led us to understand that the assessment of the officials of the areas related to investment projects, which are the UF and the UEI of a District Municipality, have been able to see gaps in the stage of identification of investment projects, which can cause problems when you run them, where if there's a better process for citizen participation, bring in the approach of solutions and/or would significantly reduce the problems that could arise.

Keywords: Citizen Participation, Identification of Investment Projects.

I. INTRODUCCIÓN

Se conoce a la Participación Ciudadana como la difusión de tratar, de modo unipersonal o en grupos, de manera organizada o no, en temas de decisión del Estado, mediante mecanismos que aportan a la construcción social de la política pública y la actividad del derecho principal de toda persona a participar en el desarrollo del país, también están cumpliendo con el deber de alcanzar una cohesión social superior y una calidad de vida óptima para los ciudadanos. Este establece en los ciudadanos un derecho a intervenir a través de diversos instrumentos que se ejercen en los diferentes niveles de gobierno.

Un proyecto de inversión se define como sugerencias de acción que utilizan los recursos libres, para obtener beneficios, su objetivo es dar solución al problema que se encuentra vinculado con una necesidad no satisfecha de cierta población, respecto al cierre de brechas. Por lo que es de prioridad conocer la problemática que se busca solucionar, para así posteriormente pensar en su resultado, su costo y su beneficio.

Pero entender los temas asociados a las necesidades específicas de un programa de intervención es complejo, ya que muchas veces existen varias alternativas para satisfacer las necesidades, ya que cada opción de resolución identificado se relacionará a la variedad de beneficios y costos que deberán ser abordados eficazmente. Y es ahí donde muchas veces dejamos que el costo se sobreponga al beneficio, llegando a ejecutarlo, culminarlo y entregarlo sin hacer la evaluación posterior para saber en qué porcentaje apporto al cierre de brechas o que impacto ha tenido frente a los beneficiarios.

Es importante hacer un proyecto de inversión de calidad, y para eso se requiere ser muy precisos en las diferentes etapas de su elaboración, así como; identificación, formulación y evaluación. Siendo la base de estos procesos la Identificación del proyecto de inversión, donde se diagnostica el problema presente o la situación desestimada que impacta a una población, teniendo en consideración las características de la población, la unidad productora, el territorio y otros agentes

involucrados, también la identificación del problema y el desarrollo de sus alternativas de solución. Si bien la definición y formulación de las alternativas deben ser realizadas por un personal técnico competente, estas necesitan ser validadas por los grupos involucrados, no solo en la formulación de alternativas de solución, también en la identificación de la problemática y la ejecución del diagnóstico, porque son ellos quienes perciben el problema de manera directa y los que tienen más interés en darle solución, por lo que influye considerar como la participación ciudadana se desarrolla, buscando comunicar a los beneficiarios sobre los reales alcances del proyecto, así como su condición técnica; añadiendo en estas etapas las recomendaciones y exigencias que podrían ser útiles para una mejor satisfacción del poblador a beneficiar. De esta manera los involucrados no solo conocerán sus beneficios, sino los posibles problemas en la etapa de ejecución, operamiento y mantenimiento, para así colaborar en reducir esos riesgos. Ya que muchas veces es en la etapa de ejecución donde afloran las deficiencias que pueden existir en el expediente técnico, por alguna falta de información en el proceso de su elaboración, que trae problemas y retrasos cuando el proyecto se está ejecutando, problemas que como ya se mencionó pueden ser identificados al inicio del proyecto de inversión. Por lo que debemos fomentar la participación de la población, no solo al finalizar el proyecto, sino también al inicio y en el proceso de ejecución, con el objetivo de responder sus demandas, expectativas y problemas.

Sin embargo, es complicado implicar la gestión municipal con la participación ciudadana, por lo que este estudio busca ver de qué manera influye la participación ciudadana en la identificación del proyecto de inversión.

Por lo expuesto se plantea la pregunta, describiendo el siguiente problema de investigación ¿Cuál es la relación entre la participación ciudadana y la identificación de proyectos de inversión pública en una Municipalidad Distrital – 2022?

El objetivo general es, “Determinar la relación entre la participación ciudadana y la identificación de proyectos de inversión pública en una Municipalidad Distrital – 2022” y como objetivos específicos: Determinar los niveles de las dimensiones de

la variable participación ciudadana en una Municipalidad Distrital – 2022; Determinar los niveles de las dimensiones de la variable identificación de proyectos de inversión pública en una Municipalidad Distrital – 2022; Establecer la relación entre la variable participación ciudadana e identificación de proyectos de inversión pública en una Municipalidad Distrital – 2022.

Se planteó como hipótesis general: Existe una relación media entre la participación ciudadana y la identificación de proyectos de inversión pública en una Municipalidad Distrital – 2022, y como hipótesis específicas: Existe un nivel medio de relación de las dimensiones de la variable participación ciudadana en una Municipalidad Distrital – 2022; Existe un nivel medio de relación de las dimensiones de la variable identificación de proyectos de inversión pública en una Municipalidad Distrital – 2022; existe una correlación positiva media entre la variable participación ciudadana e identificación de proyectos de inversión pública en una Municipalidad Distrital – 2022.

II. MARCO TEÓRICO

Esta investigación internacionalmente se plantea en los siguientes trabajos de tesis:

Pinochet Cifuentes (2017), en su estudio nombrado “Participación Ciudadana en la Gestión Pública Local: el caso de la comuna de Pudahuel”, el cual corresponde a una investigación explicativa. Donde la aplicación de entrevistas permitió la recolección de datos dirigidas a funcionarios municipales y dirigentes vecinales. Tiene como conclusión que en el transcurso del tiempo la participación ciudadana sea convertido en la causa principal para las administraciones públicas, donde lo que depende directamente con la inclusión de las personas en la gestión gubernamental, es el éxito de las diferentes políticas públicas. Puntualmente, la participación ciudadana que transforma en algo clave para iniciar la fomentación a nivel local, ya que es en este nivel que existe una relación más directa entre el estado y la comunidad, existiendo un mejor control social, con mayores pruebas del efecto que da la gestión pública.

Hernández Rodríguez (2016), en su investigación titulada “Participación ciudadana en la construcción de ciudadanía en jóvenes universitarios de la ciudad de Puebla”, esta investigación es de tipo cualitativo. Afirma que por parte de los jóvenes se muestra poseer una participación sin ampliar, estos individuos laboran por sus afinidades e intereses propios y según la información obtenida, se observa como los jóvenes se consideran ciudadanos pero no cumple su obligación de ciudadanía. Estos criterios permitirán de aquí a unos años, conocer tanto la situación jurídica, como la situación política de los ciudadanos jóvenes, buscando incrementar su percepción y ejercicios ciudadanos, como una fuerza que supera lo social, incentivando a colaborar con la participación activa en temas públicos.

Esta investigación a nivel nacional es planteada en los siguientes trabajos de tesis:

Flores (2022) en una investigación titulada “Participación ciudadana y proyectos de inversión en la municipalidad del distrito de Chiclayo ”, siendo de diseño no experimental - corte transversal, teniendo como muestra a doce representantes de las Organizaciones Civiles autorizadas, permitiendo obtener la siguiente

conclusión: la correlación existente entre proyecto de inversión y participación ciudadana se encuentra a un nivel medio, porque los ciudadanos perciben las reuniones realizadas por las autoridades, deficientes en este periodo de pandemia, ya que no permitió ejercer la participación ciudadana de la manera correcta, por lo que la presentación de PIP, se redujo considerablemente.

Calzado Apolinario (2019) en su tesis, que lleva por título “Participación ciudadana y la gestión pública en el distrito de Caraz, provincia de Huaylas – 2019”, investigación de diseño no experimental, transversal, contando con 382 pobladores del distrito de Caraz, como muestra, usando el cuestionario, determinando a base de los resultados que, la correlación es alta ($r= 0.737$), y existe una relación significativa ($p=0.000<0.05$).

Salas de la Torre (2019) en su investigación titulada “La participación ciudadana en la ejecución de los proyectos de inversión pública de la municipalidad de San Martín de Porres, 2018”, siendo de diseño no experimental, transversal, teniendo como población censal a cien Instituciones Organizadas pertenecientes a la entidad, haciendo uso como instrumento del cuestionario. Se concluyó: La participación ciudadana es fundamental en la realización de los PIP; Las personas son conscientes que su intervención en temas públicos es baja, por lo que ven la necesidad de mejora; Que para la ejecución de la Intervención de Instituciones Organizadas es clave la participación ciudadana; Y que las personas consideran de prioridad la organización de las instituciones para una ejecución eficiente de los PIP.

Condori Morales (2020) en su trabajo de investigación titulada “Participación ciudadana de organizaciones juveniles en la formulación del presupuesto participativo en Lima Metropolitana”, aplicando como instrumento la encuesta a 55 representantes de organizaciones juveniles para obtener la información pertinente. Concluyendo la existencia de una relación significativa y positiva en juveniles con la participación ciudadana, ya que su correlación de Pearson es de 0.597, y $P=0,000<0.05$, siendo una correlación positiva media.

También para la elaboración del marco teórico encontramos guías y documentos científicos que se detalla a continuación:

Di Virgilio (2013) define como el acto de conocer la unión lógica entre el accionar individual y el grupal en la área pública, a la participación ciudadana en programas públicos, esta deduce como una persona se relaciona con actividades públicas y analiza el bienestar para uno con temas de tiempo, esfuerzo y críticas por suspender la realización de ciertas actividades, superando la asignación del beneficio, ya sea simbólico o económico que se espera lograr. A pesar de eso, la participación supera el individualismo, ya que su efectividad se evalúa con los volúmenes de ciudadanos que se unen para actuar organizadamente con un sentido de decisión colectiva.

Para la variable 2, Identificación de un PIP, es básico tener un conocimiento profundo de la problemática, ya que de esa forma se puede plantear diversas soluciones, que tengan una relación costo - beneficio. Según la guía se tiene procesos claves, así como; Diagnosticar el problema real, ya sea si esta afecta de manera negativa a alguna población; Diagnosticar el problema existente, así como la situación que afecte a la población, contando con cuatro ejes primordiales, que son unidad productora, una población, un territorio y otros agentes involucrados; Identificar la problemática, este proceso define el problema que afecta a los ciudadanos, una vez identificado, se puede atender la necesidad no satisfecha, por eso es importante hacerlo rigurosamente, mediante un proceso que relacione las causas directas, así como las causas indirectas si se cree conveniente. Así mismo darle importancia a la identificación de las consecuencias tanto directas como indirectas, que se desglosan de la dificultad presente, lo mencionado se define como el árbol de causas y efectos; Desarrollar las alternativas de solución, después de identificar el árbol: causa y efecto, se debe proceder a ver medios para resolver las causas, con el fin de lograr darle solución al problema. Consecuentemente, también existirá la eliminación de los efectos negativos, logrando tener impactos positivos, viniendo a ser el árbol de medios y fines, este posibilita plantear diversas opciones para solucionar el problema, cumpliendo así el módulo de identificación. (Guía General para la Identificación, Formulación y Evaluación de Proyectos de Inversión, 2022).

III. METODOLOGÍA

3.1. Tipo y diseño de investigación

Tipo de investigación:

Para Julián (2018), la formulación de preguntas y respuestas a través de la recolección de información, siendo estos números, palabra o imágenes, permiten realizar el proceso de investigación. Siendo por su naturaleza de tipo cuantitativo, ya que la información recolectada será transformada en escalas numéricas. Básica por su finalidad, ya que tuvo como base un marco teórico, buscando formular teorías nuevas, aumentando el conocimiento científico. Y de tipo correlacional por su carácter, ya que se procuró confirmar la validez de una correlación positiva o negativa.

Diseño de investigación

Para Zevilla (2018), consiste en agrupar las planificaciones del investigador con la finalidad de reforzar el cumplimiento de sus objetivos, teniendo como apoyo lo mencionado, se determina el diseño del presente estudio como no experimental correlacional - corte transversal, ya que la recolección de datos se efectuará en un plazo concreto.

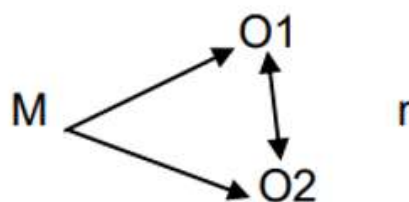

Leyenda:

M: Muestra

O1: Participación Ciudadana

O2: Identificación de Proyectos de Inversión Pública

r: Relación entre ambas variables.

3.2. Variables y operacionalización

Variable 01: Participación Ciudadana

Variable 02: Identificación de proyectos de inversión pública

Tabla 1. Variables y operacionalización.

VARIABLES	DEFINICIÓN CONCEPTUAL	DEFINICIÓN OPERACIONAL	DIMENSIONES	INDICADORES	VALORACIÓN FINAL
VARIABLE 1 PARTICIPACIÓN CIUDADANA	La Participación es la capacidad que tienen las y los ciudadanos de influir, de manera individual o colectiva, organizada o no organizada, en los procesos de toma de decisiones del Estado, a través de mecanismos concretos como parte de la construcción social de las políticas públicas y en el marco del ejercicio del derecho fundamental de todo ciudadano de intervenir en la vida de la nación de la cual es parte, pero también en el cumplimiento de un deber de corresponsabilidad para lograr una mayor cohesión social y mejor calidad de vida de los integrantes de esa nación. (Shack & Arbulú, 2021)	Mediante la participación ciudadana y las dimensiones como; Análisis de Involucrados. Sentido de cooperación.	Análisis de Involucrados.	<ul style="list-style-type: none"> - La identificación de los grupos involucrados. - El reconocimiento de los problemas que perciben. - La visualización de sus intereses. - La identificación de las estrategias que responden a cada uno de ellos. - Los acuerdos y compromisos 	<p>Siempre</p> <p>Casi siempre</p> <p>A veces</p> <p>Rara vez</p> <p>Nunca</p>
			Sentido de cooperación	<ul style="list-style-type: none"> - Conciencia de los ciudadanos. - Interacción recíproca. 	<p>Siempre</p> <p>Casi siempre</p> <p>A veces</p> <p>Rara vez</p> <p>Nunca</p>

VARIABLE 2 IDENTIFICACIÓN DE PROYECTOS DE INVERSIÓN PÚBLICA.	Es el proceso que tiene como fin plantear alternativas de solución para resolver un problema que afecta a una población determinada a través de un proyecto de inversión pública. (Ministerio de Economía y Finanzas, 2022)	Según el proceso de Identificación de Proyectos de Inversión Pública.	Diagnóstico de la situación actual.	<ul style="list-style-type: none"> - Territorio - Población Afectada - Unidad Productora - Otros agentes involucrados 	Siempre Casi siempre A veces Rara vez Nunca
			Definición del problema.	<ul style="list-style-type: none"> - El problema central - Análisis de las causas - Análisis de los efectos - Planteamiento del proyecto 	
			Alternativa de solución.	<ul style="list-style-type: none"> - Identificación de acciones - Análisis de interrelación de las acciones. - Planteamiento de alternativas de solución 	

Fuente: elaboración propia.

3.3. Población, muestra, muestreo, unidad de análisis

Población

Integrada por los funcionarios públicos de una Municipalidad Distrital.

Muestra

En esta investigación se seleccionó como muestra a los funcionarios públicos que laboraban en las áreas relacionadas a Proyectos de Inversión, como la Unidad Formuladora y las Unidades Ejecutoras de Inversión, ya que dichos funcionarios se relacionan directamente con la problemática.

Unidad de análisis

Funcionarios públicos de una Municipalidad Distrital.

3.4. Técnicas e instrumentos de recolección de datos

Técnicas de recolección de datos

Se usó el cuestionario para la recolección de datos, que fue realizada teniendo como base los indicadores y dimensiones que se detallan en la matriz de operacionalización. La autora de esta investigación realizó el cuestionario validado y aplicado a 22 funcionarios públicos de una Municipalidad Distrital.

Instrumentos de recolección de datos

Consiste en la encuesta, que contó con 18 preguntas en relación a la operacionalidad de las variables, validándose por medio del dictamen de la valoración de expertos, siendo estos tres profesionales de la universidad, llegando en consenso que el instrumento era aplicable.

3.5. Procedimientos

Para iniciar con este procedimiento, se tuvo que autorizar la viabilidad del proyecto de investigación mediante el Gerente Municipal, de tal manera existe simplicidad de realizar una encuesta y así recolectar datos con la aplicación de la encuesta. Esta encuesta elaborada por la autora fue aplicada de manera presencial, recolectando los datos necesarios para procesarla usando hojas de cálculo de Excel y el programa SPSS v26.

3.6. Método de análisis de datos

Se realizó un análisis estadístico descriptivo con la base de datos recolectados de las encuestas, calculando la información y obteniendo tablas y figuras. Los resultados obtenidos se dividieron en dos elementos; el primer elemento reveló como se comportan las variables a nivel descriptivo, elaborando tablas para su detalle y el segundo elemento fue el cálculo a nivel inferencial de la correlación entre las dimensiones y variables.

3.7. Aspectos éticos

La recolección de datos y su procesamiento obtenida por parte de los funcionarios públicos, siguieron los procedimientos formales de confiabilidad, no existiendo algún tipo de manejo voluntario que adultere la

información. Así también con respecto al desarrollo de la investigación se tuvo en cuenta los criterios de las referencias bibliográficas, respetando los derechos de autor, consignándose las fuentes de la información y base de datos, aplicando la ética. Se cumplió con los procedimientos señalados en el Manual APA y se hizo uso del programa Turnitin, realizando lo señalado en las normas anti plagio.

IV. RESULTADOS

El instrumento que se usó para la colección de datos, fue el cuestionario, elaborada a partir de los indicadores, dimensiones y variables, los que fueron autenticados, una vez que se obtuvieron los datos se obtuvo lo siguiente:

4.1. RESULTADOS POR VARIABLES DE INVESTIGACIÓN

4.1.1. Resultados de la variable el nivel de participación ciudadana en una Municipalidad Distrital – 2022.

Tabla 2. Nivel de participación ciudadana en una Municipalidad Distrital – 2022.

		Frecuencia	Porcentaje	Porcentaje válido	Porcentaje acumulado
Válido	Bajo	1	4.55	4.55	4.55
	Medio	11	50.00	50.00	54.50
	Alto	10	45.45	45.45	100.0
	Total	22	100.0	100.0	

Fuente: encuesta aplicada.

En la tabla 2 el 45.45% de la muestra señalaron el nivel alto, mientras que el 50.00% de ellos evaluaron la participación ciudadana con un nivel medio y el 4.55% restante indicaron un nivel bajo.

Figura 1. Nivel de participación ciudadana en una Municipalidad Distrital – 2022.

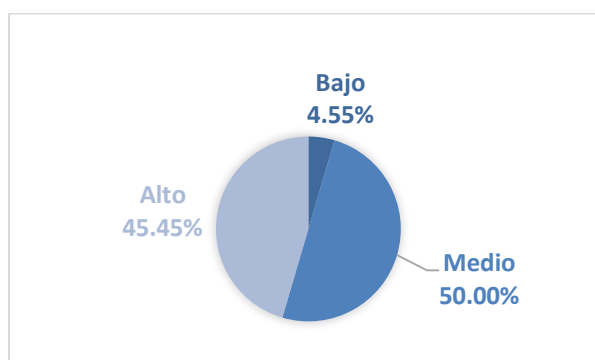

Fuente: tabla 2

En la figura 1 se valora que el mayor porcentaje corresponde a un nivel medio de participación ciudadana, siendo así que la percepción que tienen los funcionarios sobre la participación ciudadana, refleja la falta de intervención de estos en la toma de decisiones correspondientes a acciones que tienen impacto en el crecimiento de su comunidad.

4.1.2. Resultados de la variable el nivel de identificación de proyectos de inversión pública en una Municipalidad Distrital – 2022.

Tabla 3. Nivel de identificación de proyectos de inversión pública en una Municipalidad Distrital – 2022.

		Frecuencia	Porcentaje	Porcentaje válido	Porcentaje acumulado
Válido	Bajo	1	4.55	4.55	4.55
	Medio	12	54.55	54.55	59.10
	Alto	9	40.90	40.90	100.0
	Total	22	100.0	100.0	

Fuente: encuesta aplicada.

En la tabla 3, el 40.90% de los encuestados señalaron un nivel alto, mientras que el 54.55% de ellos evaluaron la participación ciudadana con un nivel medio y el 4.55% restante indicaron un nivel bajo.

Figura 2. Nivel de identificación de proyectos de inversión pública en una Municipalidad Distrital – 2022.

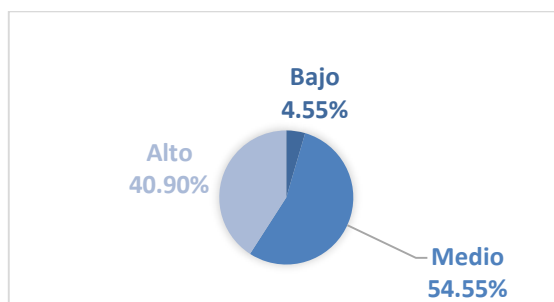

Fuente: tabla 2

En la figura 2 se aprecia que el porcentaje mayor corresponde a un nivel medio de identificación de proyectos de inversión en una Municipalidad Distrital – 2022, siendo así que la percepción que tienen los funcionarios sobre una adecuada identificación de proyectos de inversión pública, refleja que existen procesos deficientes para la identificación que no permite dar una solución efectiva a la problemática.

4.2. PRUEBA DE HIPÓTESIS

4.2.1. PRUEBA DE HIPÓTESIS GENERAL

Determinar la relación entre la participación ciudadana y la identificación de proyectos de inversión pública en una Municipalidad Distrital – 2022.

Tabla 4. Relación entre participación ciudadana e identificación de proyectos de inversión pública en una Municipalidad Distrital – 2022.

Participación Ciudadana	Identificación de proyectos de inversión pública							
	Bajo		Medio		Alto		Total	
	N	%	N	%	N	%	N	%
Bajo	1	4.55	0	0	0	0	1	4.55
Medio	0	0	11	50.00	0	0	11	50.00
Alto	0	0	1	4.55	9	40.90	10	45.45
Total	1	4.55	12	54.55	9	40.90	22	100

Fuente: encuesta aplicada.

Tabla 5. Correlación entre la participación ciudadana y la identificación de proyectos de inversión.

Medidas simétricas				
		Valor	Significación aproximada	
Ordinal por ordinal	Correlación de Spearman	0.871	0.01	

Fuente: encuesta aplicada.

La tabla 4 determinó que la variable participación ciudadana muestra en un 50.00% un nivel medio de relación a la variable de identificación de proyectos de inversión pública mostrando también un nivel medio. También a través de la prueba de correlación Rho Spearman existe una relación positiva alta de ($r=0.871$) con una significancia de ($p=0.01$) <0.05 entre las variables. Como consecuencia se llega a entender que los funcionarios públicos, de las áreas de UF y UEI, notan que la participación ciudadana está a un nivel medio respecto a la relación con la identificación de proyectos de inversión pública.

4.2.2. PRUEBA DE HIPÓTESIS ESPECÍFICA

4.2.2.1. Determinar los niveles de las dimensiones de la variable participación ciudadana en una Municipalidad Distrital – 2022.

Tabla 6. Niveles de las dimensiones de la variable participación ciudadana en una Municipalidad Distrital – 2022.

	Nivel de Participación		Dimensiones de participación ciudadana			
	ciudadana		Análisis de involucrados		Sentido de cooperación	
	N	%	N	%	N	%
Bajo	1	4.55	1	4.55	1	4.55
Medio	11	50.00	11	50.00	10	45.45
Alto	10	45.45	10	45.45	11	50.00
Total	22	100.00	22	100.00	22	100.00

Fuente: encuesta aplicada.

En la tabla 6 se observa que un 50.00% de los funcionarios de una Municipalidad Distrital, perciben un nivel medio con relación a la participación ciudadana, así mismo se analizó los niveles de cada dimensión, teniendo como resultado que el 50.00% percibe en su dimensión de análisis de involucrados un nivel medio, por lo que existe la inclusión de los ciudadanos para temas que se relación directamente a ellos, pero aun no en un nivel eficiente, o con la investigación que permita una mejor evaluación de los involucrados; y el 50.00% percibe un nivel alto en su dimensión de sentido de cooperación, demostrando el interés y compromiso que tienen los ciudadanos frente a la solución de problemas.

4.2.2.2. Determinar los niveles de las dimensiones de la variable identificación de proyectos de inversión pública en una Municipalidad Distrital – 2022.

Tabla 7. Niveles de las dimensiones de la variable identificación de proyectos de inversión pública en una Municipalidad Distrital – 2022.

	Nivel de Identificación de		Dimensiones de identificación de proyectos de inversión					
	Proyectos de Inversión Publica		Diagnóstico de la situación actual		Definición del problema		Alternativa de solución	
	N	%	N	%	N	%	N	%
Bajo	1	4.55	1	4.55	2	9.10	1	4.55
Medio	12	54.55	11	50.00	5	22.70	7	31.82
Alto	9	40.90	10	45.45	15	68.20	14	63.63
Total	22	100.00	22	100.00	22	100.00	22	100.00

Fuente: encuesta aplicada.

En la tabla 7 detalla un 54.55% donde los funcionarios de una Municipalidad Distrital, perciben un nivel medio con relación a la identificación de proyectos de inversión pública, así mismo se analizó los niveles de cada dimensión, teniendo como resultado que el 50.00% percibe un nivel medio en su dimensión de

V. DISCUSIÓN

El objetivo general de este estudio fue la determinación de la relación entre las variables: participación ciudadana e identificación de PIP en una Municipalidad Distrital, para esto se tomó como base diversas investigaciones relacionadas al tema. Para Pinochet Cifuentes (2017), en el transcurso del tiempo la participación ciudadana sea convertido en la causa principal para las administraciones públicas, donde lo que depende directamente con la inclusión de los ciudadanos en la gestión gubernamental, es el éxito de las diferentes políticas públicas. Puntualmente, la participación ciudadana que transforma en algo clave para iniciar la fomentación a nivel local, ya que es en este nivel que existe una relación más directa entre el estado y la comunidad, existiendo un mejor control social, con mayores pruebas del efecto que da la gestión pública.

Es por esto que determinar el nivel de relación, permitió que la entidad considere tomar acciones para mejorar los procesos de participación ciudadana y así transmitir confianza en los pobladores, de una ejecución de proyectos donde demuestren mayor interés, al haber formado parte de las decisiones, haciendo participe de las soluciones de las dificultades que puedan aparecer en el trascurso del proyecto de inversión.

La relación de la participación ciudadana y la identificación de proyectos de inversión pública, es a un nivel medio. Como indica Flores (2022), la correlación existente entre proyecto de inversión y participación ciudadana se encuentra a un nivel medio, porque los ciudadanos perciben las reuniones realizadas por las autoridades, deficientes en este periodo de pandemia, ya que no permitió ejercer la participación ciudadana de la manera correcta, por lo que la presentación de PIP, se redujo considerablemente, a comparación de lo obtenido en la investigación, es la falta de procesos que permitan realizar una participación eficiente con respecto a temas que son de beneficio directo de los ciudadanos o que los ciudadanos no tienen intereses a solucionar las problemáticas, como lo afirma Hernández (2016), que por parte de los jóvenes se muestra poseer una participación sin ampliar, estos individuos laboran por sus afinidades e intereses propios y según la información

obtenida, se observa como los jóvenes se consideran ciudadanos pero no cumple su obligación de ciudadanía. Estos criterios permitirán de aquí a unos años, conocer tanto la situación jurídica, como la situación política de los ciudadanos jóvenes, buscando incrementar su percepción y ejercicios ciudadanos, como una fuerza que supera lo social, incentivando a colaborar con la participación activa en temas públicos.

De igual modo, con el uso del programa estadístico SPSS v26, se procesaron los datos, con 7 ítems la variable participación ciudadana y con 11 ítems la variable identificación de proyectos de inversión pública. La prueba de validez de Alfa de Cronbach, permitió identificar la credibilidad de 0.917 para la variable 1 y un 0.957 para la variable 2, así evidenciando su aceptabilidad y confiabilidad.

Así que para crear el vínculo las variables ambas variables en una Municipalidad Distrital – 2022, se procesó los datos obtenidos utilizando el coeficiente de correlación de Spearman, dando un resultado de 0.871 y un valor de significancia bilateral de $0.01 < 0.05$, en consecuencia no se reconoce la hipótesis que señala que existe la relación positiva media entre la participación ciudadana y la identificación de proyectos de inversión, se usó como base lo que indica Condori (2020), la existencia de una relación significativa y positiva en juveniles con la participación ciudadana, ya que su correlación de Pearson es de 0.597, y $P=0,000 < 0.05$, siendo una correlación positiva media. Según lo obtenido se puede señalar que existe una relación positiva muy alta. Comparándolo según la investigación de Calzado (2019), que existe relación significativa ($p=0.000 < 0.05$), entre la participación ciudadana y la gestión pública. La correlación es alta ($r= 0.737$). Se puede ver la contribución de una base firme y fundamental para la toma de decisiones públicas, cuando existe la participación de los ciudadanos tanto con aportes como con críticas.

Para la determinación de los niveles de las dimensiones de la variable participación ciudadana en una Municipalidad Distrital – 2022, los resultados se representan en la tabla 4, existe en promedio una percepción media, así, con respecto a nuestro análisis, se llegó a la conclusión que la dimensión análisis de involucrados percibe un 50.00% correspondiente a un nivel medio y en cuanto a la dimensión de sentido

de cooperación se percibe el 50.00%, que corresponde a un nivel alto. Según Di Virgilio (2013), el acto de conocer la unión lógica entre el accionar individual y el grupal en la área pública, a la participación ciudadana en programas públicos, esta deduce como una persona se relaciona con actividades públicas y analiza el bienestar para uno con temas de tiempo, esfuerzo y críticas por suspender la realización de ciertas actividades, superando la asignación del beneficio, ya sea simbólico o económico que se espera lograr. A pesar de eso, la participación supera el individualismo, ya que su efectividad se evalúa con los volúmenes de ciudadanos que se unen para actuar organizadamente con un sentido de decisión colectiva.

Para la determinación de los niveles de las dimensiones de la variable identificación de proyectos de inversión, existe en promedio una percepción media, así, con respecto a nuestro análisis, se llegó a la conclusión que la dimensión, diagnóstico de situación actual percibe un 50.00% correspondiente a un nivel medio, la dimensión definición del problema percibe un nivel alto con 68.20% y con respecto a la alternativa de solución se percibe el 63.63%, que corresponde a un nivel alto. Es fundamental conocer la problemática relacionada a la necesidad real de satisfacer con el proyecto el problema ligado a la necesidad específica, ya que nunca existe solo un camino para llegar a la solución. (Guía General para la Identificación, Formulación y Evaluación de Proyectos de Inversión, 2022)

Al discutir sobre la relación entre las variables, detallada en la tabla 6, podemos asegurar que, la hipótesis que indica la existencia de un nivel positivo de la correlación entre las variables del proyecto presente, es aceptada en un nivel muy alto, lo que se sustenta que, al tener participación ciudadana, se mejorará la identificación de proyectos de inversión pública. Salas de la Torre (2019) precisa que la participación ciudadana es fundamental en la realización de los PIP; Las personas son conscientes que su intervención en temas públicos es baja, por lo que ven la necesidad de mejora; Que para la ejecución de la Intervención de Instituciones Organizadas es clave la participación ciudadana; Y que las personas consideran de prioridad la organización de las instituciones para una ejecución eficiente de los PIP.

VI. CONCLUSIONES

- 6.1. Existe un nivel medio de relación entre las variables de estudio, ya que la apreciación de los funcionarios de las áreas relacionadas a proyectos de inversión, que son las de UF y UEI de una Municipalidad Distrital, han podido ver carencias en la etapa de identificación de proyectos de inversión, las cuales causan problemas al momento de ejecutarlas, donde si existiría un mejor proceso para la participación ciudadana, aportaría en el planteamiento de soluciones y/o reduciría significativamente los problemas que se podrían presentar.
- 6.2. El análisis de involucrados se encuentra en un nivel medio y el sentido de cooperación se encuentra en un nivel alto, siendo estas las dimensiones de la participación ciudadana en esta investigación.
- 6.3. El diagnóstico de situación se encuentra en un nivel medio, la definición del problema a un nivel alto, así como la alternativa de solución, siendo estas las dimensiones de identificación de proyectos de inversión públicas en esta investigación.
- 6.4. Existe una correlación positiva muy alta entre las variables participación ciudadana e identificación de proyectos de inversión pública en una Municipalidad Distrital, siendo crucial la participación ciudadana en la etapa de identificación de proyectos de inversión pública, para así reducir problemas sociales al momento de la ejecución del proyecto de inversión.

VII. RECOMENDACIONES

- 7.1. La Municipalidad Distrital debe implementar procesos para mejorar la participación ciudadana, que sean de fácil aplicación y de acceso diverso para los diferentes perfiles de ciudadano, para que estén presentes en la etapa de identificación de proyectos de inversión pública.

- 7.2. La Entidad debe incentivar la formación de comités conformados por ciudadanos interesados en participar en la identificación de proyectos de inversión pública.

- 7.3. La Entidad debe realizar capacitaciones dirigidas a los ciudadanos, despertando el interés de informarse sobre proyectos de inversión pública, para que así sus aportaciones sean de calidad.

REFERENCIAS

Aguilar Cruz, G. A. (2015). *Diseño de una estrategia de participación ciudadana en los presupuestos municipales de la region la libertad*. Trujillo.

Baylon Patiño, J. J. (2017). *Participación ciudadana en la municipalidad del distroto de san miguel, 2017*. Perú.

Calzado Apolinario, A. O. (2019). *La participación ciudadana y la gestión pública en el distrito de caraz, provincia de huaylas-2019* . Chimbote.

Condori Morales, Y. Y. (2020). *Participación ciudadana de organizaciones juveniles en la formulación del presupuesto participativo en lima metropolitana*". Lima.

Di Virgilio, M. M. (2013). *Participacion Ciudadana en la Gestión Publica*.

Flores Huamanquispe, C. d. (2022). *Participación ciudadana y proyectos de inversión en la Municipalidad del Distrito de Chiclayo*. Chiclayo.

Guía General para la Identificación, Formulación y Evaluación de Proyectos de Inversión. (2022).

Hernández Rodríguez, J. E. (2016). *La participacion ciudadana en la construcción de ciudadanía en jovenes universitarios de la ciudad de puebla*. Ciudad Juárez, México.

Hinojosa, J., & Ticona, E. (2018). *Influencia de los espacios y mecanismos de participación ciudadana en la gestión municipal del distrito de ilave-2017*.

Ingenio Empresa. (2017). Obtenido de <https://www.ingenioempresa.com/analisis->

involucrados-marco-logico/

Julián, C. (2018). *Investigación cuantitativa*. TrAndes.

Ministerio de Economía y Finanzas. (enero de 2022). Guía general para la identificación, formulación y evaluación de proyectos de inversión. Perú.

Pinochet Cifuentes, O. (2017). *Participación ciudadana en la Gestión Pública local: El caso de la comuna de Pudahuel*. Santiago, Chile.

Salas de la Torre, P. C. (2019). *La participación ciudadana en la ejecución de los proyectos de inversión pública de la municipalidad de San Martina de Porres, 2018*. Perú.

Shack, N., & Arbulú, A. (2021). Una aproximación a los mecanismos de participación ciudadana en el Perú. *Contraloría General de la República del Perú*.

Toala, R., García, J., & Cox, E. (2019). Participación ciudadana y su influencia en la gestión administrativa de los gobiernos descentralizados de Manabí.

UNICEF. (2022). *Aprender para transformar*. Obtenido de <https://www.unicef.org/lac/misi%C3%B3n-5-cooperaci%C3%B3n>

Valdiviezo, M. (2013). *La Participación Ciudadana en el Perú y los principales mecanismos para ejercerla*.

Zevilla, M. (2018). *Técnicas y metodología de la investigación cuantitativa*.

ANEXOS

Anexo 1. Matriz de consistencia de tesis

PROBLEMA GENERAL	OBJETIVOS GENERAL	HIPÓTESIS GENERAL	VARIABLES/DIMENSIONES	METODOLOGÍA
¿Cuál es la relación entre la participación ciudadana y la identificación de proyectos de inversión pública en una Municipalidad Distrital – 2022?	Determinar la relación entre la participación ciudadana y la identificación de proyectos de inversión pública en una Municipalidad Distrital – 2022.	Existe una relación media entre la participación ciudadana y la identificación de proyectos de inversión pública en una Municipalidad Distrital – 2022.	VARIABLE 1 Participación Ciudadana DIMENSIONES - Análisis de Involucrados. - Sentido de cooperación	TIPO: - Según su finalidad: básica - Según su carácter: Es Correlacional, - Según su naturaleza: Es Cuantitativa. Diseño: no experimental.
¿Cuáles son los niveles de las dimensiones de la variable participación ciudadana en una Municipalidad Distrital – 2022? ¿Cuáles son los niveles de las dimensiones de la variable identificación de proyectos de inversión pública en una Municipalidad Distrital – 2022? ¿Qué relación existe entre la participación ciudadana y la identificación de proyectos de inversión pública en una Municipalidad Distrital – 2022?	Determinar los niveles de las dimensiones de la variable participación ciudadana en una Municipalidad Distrital – 2022. Determinar los niveles de las dimensiones de la variable identificación de proyectos de inversión pública en una Municipalidad Distrital – 2022. Establecer la relación entre la variable participación ciudadana e identificación de proyectos de inversión pública en una Municipalidad Distrital – 2022.	Existe un nivel medio de relación de las dimensiones de la variable participación ciudadana en una Municipalidad Distrital – 2022. Existe un nivel medio de relación de las dimensiones de la variable identificación de proyectos de inversión pública en una Municipalidad Distrital – 2022. Existe una correlación positiva media entre la variable participación	VARIABLE 2 Identificación de Proyectos de Inversión Pública. DIMENSIONES - Diagnóstico de la situación actual. - Definición del problema. - Alternativa de solución.	Método: Cuantitativo. Población y muestra: Funcionarios públicos de una Municipalidad Distrital de las UF y UEI. Técnicas: Encuestas. Instrumentos: Cuestionario

		ciudadana e identificación de proyectos de inversión pública en una Municipalidad Distrital – 2022.		<u>Método de análisis de datos:</u> Estadístico descriptivo con apoyo de Excel.
--	--	---	--	---

Anexo 2. Tabla de operacionalización de las variables

VARIABLES	DEFINICIÓN CONCEPTUAL	DEFINICIÓN OPERACIONAL	DIMENSIONES	INDICADORES	VALORACIÓN FINAL
<p>VARIABLE 1 PARTICIPACIÓN CIUDADANA</p>	<p>La Participación es la capacidad que tienen las y los ciudadanos de influir, de manera individual o colectiva, organizada o no organizada, en los procesos de toma de decisiones del Estado, a través de mecanismos concretos como parte de la construcción social de las políticas públicas y en el marco del ejercicio del derecho fundamental de todo ciudadano de intervenir en la vida de la nación de la cual es parte, pero también en el cumplimiento de un deber de corresponsabilidad para lograr una mayor cohesión social y mejor calidad de vida de los integrantes de esa nación. (Shack & Arbulú, 2021)</p>	<p>Mediante la participación ciudadana y las dimensiones como; Análisis de Involucrados. Sentido de cooperación.</p>	<p>Análisis de Involucrados.</p>	<ul style="list-style-type: none"> - La identificación de los grupos involucrados. - El reconocimiento de los problemas que perciben. - La visualización de sus intereses. - La identificación de las estrategias que responden a cada uno de ellos. - Los acuerdos y compromisos 	<p>Siempre Casi siempre A veces Rara vez Nunca</p>
			<p>Sentido de cooperación</p>	<ul style="list-style-type: none"> - Conciencia de los ciudadanos. - Interacción recíproca. 	<p>Siempre Casi siempre A veces Rara vez Nunca</p>

VARIABLE 2 IDENTIFICACIÓN DE PROYECTOS DE INVERSIÓN PÚBLICA.	Es el proceso que tiene como fin plantear alternativas de solución para resolver un problema que afecta a una población determinada a través de un proyecto de inversión pública. (Ministerio de Economía y Finanzas, 2022)	Según el proceso de Identificación de Proyectos de Inversión Pública.	Diagnóstico de la situación actual.	<ul style="list-style-type: none"> - Territorio - Población Afectada - Unidad Productora - Otros agentes involucrados 	Siempre Casi siempre A veces Rara vez Nunca
			Definición del problema.	<ul style="list-style-type: none"> - El problema central - Análisis de las causas - Análisis de los efectos - Planteamiento del proyecto 	
			Alternativa de solución.	<ul style="list-style-type: none"> - Identificación de acciones - Análisis de interrelación de las acciones. - Planteamiento de alternativas de solución 	

Anexo 3: Matriz de instrumentos

MATRIZ DE INSTRUMENTOS					
VARIABLES	DIMENSIÓN	INDICADORES	N° ÍTEMS	%	ÍTEMS
VARIABLE 1: Participación Ciudadana	Análisis de involucrados	Identificación de grupos involucrados	1	6.0%	¿Considera importante identificar a los beneficiarios, así como los perjudicados con la ejecución y operación de los proyectos de inversión pública?
		Reconocimiento de los problemas que perciben	2	6.0%	¿Considera que los ciudadanos detallan los problemas que perciben al momento de solicitar un proyecto?
		Visualización de sus intereses	3	6.0%	¿Considera que los ciudadanos detallan su interés por resolver los problemas y/o conflictos que se pueden presentar en los proyectos de inversión pública?
		Identificación de estrategias	4	6.0%	¿Los ciudadanos proponen estrategias para resolver los problemas y/o conflictos que se pueden presentar en los proyectos de inversión pública?
		Acuerdos y compromisos	5	6.0%	¿Se llegan a acuerdos y compromisos relacionados al proyecto para resolver los problemas y/o conflictos que se pueden presentar en los proyectos de inversión pública?
	Sentido de cooperación	Conciencia de los ciudadanos	6	5.0%	¿La Municipalidad Distrital ha creado conciencia de la importancia que tiene la participación ciudadana en la identificación de proyectos de inversión pública?
		Interacción recíproca	7	5.0%	¿Los ciudadanos participan en las reuniones para la identificación de proyectos de inversión pública?

Variable 2: Identificación de Proyectos de Inversión Publica	Diagnóstico de situación actual	Territorio	8	5.0%	¿Se incluye el análisis de peligro en la identificación de la condición del territorio?
		Población afectada	9	5.0%	¿Considera que se identifica, describe y analiza correctamente las características y el comportamiento de la población que enfrenta una problemática?
		Unidad productora	10	5.0%	¿Al diagnosticar la Unidad Productora le permite conocer las limitaciones de la oferta de servicios que genera la necesidad insatisfecha?
		Otros agentes involucrados	11	5.0%	¿Ha percibido oposición de otros agentes involucrados para el desarrollo de un proyecto de inversión pública?
	Definición del problema	El problema central	12	5.5%	¿Para la identificación del problema central se considera el cierre de una brecha de cobertura y de calidad?
		Análisis de las causas	13	5.5%	¿Se siguen adecuadamente los pasos para la elaboración del árbol de causas?
		Análisis de los efectos	14	5.5%	¿El uso de testimonios ayuda al sustento de los efectos directos e indirectos?
		Planteamiento del proyecto	15	5.5%	¿En el planteamiento del proyecto se precisa la situación deseada con la ejecución del proyecto de inversión pública?
	Alternativa de solución	Identificación de acciones	16	6.0%	¿Se considera los intereses de los beneficiarios y/o perjudicados del proyecto en la identificación de acciones?
		Análisis de interrelación de las acciones	17	6.0%	¿Se hace uso de campañas de sensibilización o capacitación a los beneficiarios y/o perjudicados del proyecto para modificar la demanda de servicio ?
Planteamiento de alternativas de solución		18	6.0%	¿Las alternativas de solución son debatidas con los beneficiarios y/o perjudicados de los proyectos de inversión pública?	
Total			18	100%	

Anexo 4: Encuesta

CUESTIONARIO DE ENCUESTA

Sr/Srta.

Solicito que tenga a bien de resolver el presente cuestionario, sobre la participación ciudadana en la identificación de proyectos de inversión pública que vengo haciendo el estudio con fines de redacción de tesis, la respuesta se mantendrá en estricta reserva en el marco de la ética de la investigación. Todas las alternativas son validadas, no hay respuesta correcta o incorrecta, suplico la mayor objetividad.

Tomando en cuenta la siguiente valoración

A: Siempre B: Casi siempre C: A veces D: Rara vez E: Nunca

ÍTEMS		VALORIZACIÓN				
		A	B	C	D	E
ANÁLISIS DE INVOLUCRADOS						
1.	¿Considera importante identificar a los beneficiarios, así como los perjudicados con la ejecución y operación de los proyectos de inversión pública?					
2.	¿Considera que los ciudadanos detallan los problemas que perciben al momento de solicitar un proyecto?					
3.	¿Considera que los ciudadanos detallan su interés por resolver los problemas y/o conflictos que se pueden presentar en los proyectos de inversión pública?					
4.	¿Los ciudadanos proponen estrategias para resolver los problemas y/o conflictos que se pueden presentar en los proyectos de inversión pública?					
5.	¿Se llegan a acuerdos y compromisos relacionados al proyecto para resolver los problemas y/o conflictos que se pueden presentar en los proyectos de inversión pública?					
SENTIDO DE COOPERACIÓN						
6.	¿La Municipalidad Distrital ha creado conciencia de la importancia que tiene la participación ciudadana en la identificación de proyectos de inversión pública?					
7.	¿Los ciudadanos participan en las reuniones para la identificación de proyectos de inversión pública?					

DIAGNÓSTICO DE LA SITUACIÓN ACTUAL						
8.	¿Se incluye el análisis de peligro en la identificación de la condición del territorio?					
9.	¿Considera que se identifica, describe y analiza correctamente las características y el comportamiento de la población que enfrenta una problemática?					
10.	¿Al diagnosticar la Unidad Productora le permite conocer las limitaciones de la oferta de servicios que genera la necesidad insatisfecha?					
11.	¿Ha percibido oposición de otros agentes involucrados para el desarrollo de un proyecto de inversión pública?					
DEFINICIÓN DEL PROBLEMA						
12.	¿Para la identificación del problema central se considera el cierre de una brecha de cobertura y de calidad?					
13.	¿Se siguen adecuadamente los pasos para la elaboración del árbol de causas?					
14.	¿El uso de testimonios ayuda al sustento de los efectos directos e indirectos?					
15.	¿En el planteamiento del proyecto se precisa la situación deseada con la ejecución del proyecto de inversión pública?					
ALTERNATIVA DE SOLUCIÓN						
16.	¿Se considera los intereses de los beneficiarios y/o perjudicados del proyecto en la identificación de acciones?					
17.	¿Se hace uso de campañas de sensibilización o capacitación a los beneficiarios y/o perjudicados del proyecto para modificar la demanda de servicio ?					
18.	¿Las alternativas de solución son debatidas con los beneficiarios y/o perjudicados de los proyectos de inversión pública?					

Anexo 5: Prueba de Normalidad

Pruebas de normalidad – Variable N°. 01

	Kolmogorov-Smirnov ^a			Shapiro-Wilk		
	Estadístico	gl	Sig.	Estadístico	gl	Sig.
V1	,139	22	,200*	,897	22	,026

Pruebas de normalidad – Variable N°. 02

	Kolmogorov-Smirnov ^a			Shapiro-Wilk		
	Estadístico	gl	Sig.	Estadístico	gl	Sig.
V2	,193	22	,033	,888	22	,017

ANEXO 6: VALIDEZ DEL CUESTIONARIO DEL DESEMPEÑO DEL PROGRAMA DE ARTICULACIÓN DE

TÍTULO: Participación Ciudadana e Identificación de Proyectos de Inversión Pública en una Municipalidad Distrital – 2022

VARIABLE	DIMENSIÓN	INDICADOR	N°	ÍTEMS	OPCIÓN DE RESPUESTA					CRITERIOS DE EVALUACIÓN								OBSERVACIONES Y/O RECOMENDACIONES
					Siempre	Casi siempre	A veces	Rara vez	Nunca	RELACIÓN ENTRE LA VARIABLE Y LA DIMENSIÓN		RELACIÓN ENTRE LA DIMENSIÓN Y EL INDICADOR		RELACIÓN ENTRE EL INDICADOR Y EL ÍTEMS		RELACIÓN ENTRE EL ÍTEM Y LA RESPUESTA		
										1	2	3	4	5	SI	NO	SI	
VARIABLE 1: PARTICIPACIÓN CIUDADANA	ANÁLISIS DE INVOLUCRADOS	Identificación de grupos involucrados	1	¿Considera importante identificar a los beneficiarios, así como los perjudicados con la ejecución y operación de los proyectos de inversión pública?						X		X		X		X		
		Reconocimiento de los problemas que perciben	2	¿Considera que los ciudadanos detallan los problemas que perciben al momento de solicitar un proyecto?						X		X		X		X		
		Visualización de sus intereses	3	¿Considera que los ciudadanos detallan su interés por resolver los problemas y/o conflictos que se pueden presentar en los proyectos de inversión pública?						X		X		X		X		
		Identificación de estrategias	4	¿Los ciudadanos proponen estrategias para resolver los problemas y/o conflictos que se pueden presentar en los proyectos de inversión pública?						X		X		X		X		
		Acuerdos y compromisos	5	¿Se llegan a acuerdos y compromisos relacionados al proyecto para resolver los problemas y/o conflictos que se pueden presentar en los proyectos de inversión pública?						X		X		X		X		
	SENTIDO DE	Conciencia de los ciudadanos	6	¿La Municipalidad Distrital ha creado conciencia de la importancia que tiene la participación ciudadana en la identificación de proyectos de inversión pública?						X		X		X		X		
		Interacción recíproca	7	¿Los ciudadanos participan en las reuniones para la identificación de proyectos de inversión pública?						X		X		X		X		

VARIABLE	DIMENSIÓN	INDICADOR	N°	Ítems	OPCIÓN DE RESPUESTA					CRITERIOS DE EVALUACIÓN								OBSERVACIONES Y/O RECOMENDACIONES
					Siempre	Casi siempre	A veces	Rara vez	Nunca	RELACIÓN ENTRE LA VARIABLE Y LA DIMENSIÓN		RELACIÓN ENTRE LA DIMENSIÓN Y EL INDICADOR		RELACIÓN ENTRE EL INDICADOR Y EL ÍTEM		RELACIÓN ENTRE EL ÍTEM Y LA RESPUESTA		
										1	2	3	4	5	SI	NO	SI	
VARIABLE 2 IDENTIFICACIÓN DE PROYECTOS DE INVERSIÓN PÚBLICA	DIAGNÓSTICO DE LA SITUACIÓN ACTUAL	Territorio	8	¿Se incluye el análisis de peligro en la identificación de la condición del territorio?						X		X		X		X		
		Población afectada	9	¿Considera que se identifica, describe y analiza correctamente las características y el comportamiento de la población que enfrenta una problemática?						X		X		X		X		
		Unidad productora	10	¿Al diagnosticar la Unidad Productora le permite conocer las limitaciones de la oferta de servicios que genera la necesidad insatisfecha?						X		X		X		X		
		Otros agentes involucrados	11	¿Ha percibido oposición de otros agentes involucrados para el desarrollo de un proyecto de inversión pública?						X		X		X		X		
	DEFINICIÓN DEL PROBLEMA	El problema central	12	¿Para la identificación del problema central se considera el cierre de una brecha de cobertura y de calidad?						X		X		X		X		
		Análisis de las causas	13	¿Se siguen adecuadamente los pasos para la elaboración del árbol de causas?						X		X		X		X		
		Análisis de los efectos	14	¿El uso de testimonios ayuda al sustento de los efectos directos e indirectos?						X		X		X		X		
		Planteamiento del proyecto	15	¿En el planteamiento del proyecto se precisa la situación deseada con la ejecución del proyecto de inversión pública?						X		X		X		X		

VARIABLE	DIMENSIÓN	INDICADOR	N°	Ítems	OPCIÓN DE RESPUESTA					CRITERIOS DE EVALUACIÓN								OBSERVACIONES Y/O RECOMENDACIONES
					Siempre	Casi siempre	A veces	Rara vez	Nunca	RELACIÓN ENTRE LA VARIABLE Y LA DIMENSIÓN		RELACIÓN ENTRE LA DIMENSIÓN Y EL INDICADOR		RELACIÓN ENTRE EL INDICADOR Y EL ÍTEM		RELACIÓN ENTRE EL ÍTEM Y LA RESPUESTA		
					1	2	3	4	5	SI	NO	SI	NO	SI	NO	SI	NO	
VARIABLE 2 IDENTIFICACIÓN DE PROYECTOS DE INVERSIÓN PÚBLICA	ALTERNATIVA DE SOLUCIÓN TANGIBLES	Identificación de acciones	16	¿Se considera los intereses de los beneficiarios y/o perjudicados del proyecto en la identificación de acciones?						X		X		X		X		
		Análisis de interrelación de las acciones	17	¿Se hace uso de campañas de sensibilización o capacitación a los beneficiarios y/o perjudicados del proyecto para modificar la demanda de servicio ?						X		X		X		X		
		Planteamiento de alternativas de solución	18	¿Las alternativas de solución son debatidas con los beneficiarios y/o perjudicados de los proyectos de inversión pública?						X		X		X		X		

Observaciones (precisar si hay suficiencia): _____

Opinión de aplicabilidad: **Aplicable [X]** **Aplicable después de corregir []** **No aplicable []**

Apellidos y nombres del juez validador: Mg. Chriss Stephany Tafur Marino DNI: 70044375

Especialidad del validador: Maestría en Gestión Pública

¹Pertinencia: El ítem corresponde al concepto teórico formulado.

²Relevancia: El ítem es apropiado para representar al componente o dimensión específica del constructo

³Claridad: Se entiende sin dificultad alguna el enunciado del ítem, es conciso, exacto y directo

Nota: Suficiencia, se dice suficiencia cuando los ítems planteados son suficientes para medir la dimensión

29 de mayo del 2022



Firma del Experto Informante.

**ANEXO: VALIDEZ DEL CUESTIONARIO DEL DESEMPEÑO DEL PROGRAMA DE ARTICULACIÓN DE
TÍTULO: Participación Ciudadana e Identificación de Proyectos de Inversión Pública en una Municipalidad Distrital – 2022**

VARIABLE	DIMENSIÓN	INDICADOR	N°	ÍTEMS	OPCIÓN DE RESPUESTA					CRITERIOS DE EVALUACIÓN								OBSERVACIONES Y/O RECOMENDACIONES
					Siempre	Casi siempre	A veces	Rara vez	Nunca	RELACIÓN ENTRE LA VARIABLE Y LA DIMENSIÓN		RELACIÓN ENTRE LA DIMENSIÓN Y EL INDICADOR		RELACIÓN ENTRE EL INDICADOR Y EL ÍTEMS		RELACIÓN ENTRE EL ÍTEM Y LA RESPUESTA		
										1	2	3	4	5	SI	NO	SI	
VARIABLE 1: PARTICIPACIÓN CIUDADANA	ANÁLISIS DE INVOLUCRADOS	Identificación de grupos involucrados	1	¿Considera importante identificar a los beneficiarios, así como los perjudicados con la ejecución y operación de los proyectos de inversión pública?						X		X		X		X		
		Reconocimiento de los problemas que perciben	2	¿Considera que los ciudadanos detallan los problemas que perciben al momento de solicitar un proyecto?						X		X		X		X		
		Visualización de sus intereses	3	¿Considera que los ciudadanos detallan su interés por resolver los problemas y/o conflictos que se pueden presentar en los proyectos de inversión pública?						X		X		X		X		
		Identificación de estrategias	4	¿Los ciudadanos proponen estrategias para resolver los problemas y/o conflictos que se pueden presentar en los proyectos de inversión pública?						X		X		X		X		
		Acuerdos y compromisos	5	¿Se llegan a acuerdos y compromisos relacionados al proyecto para resolver los problemas y/o conflictos que se pueden presentar en los proyectos de inversión pública?						X		X		X		X		
	SENTIDO DE	Conciencia de los ciudadanos	6	¿La Municipalidad Distrital ha creado conciencia de la importancia que tiene la participación ciudadana en la identificación de proyectos de inversión pública?						X		X		X		X		
		Interacción recíproca	7	¿Los ciudadanos participan en las reuniones para la identificación de proyectos de inversión pública?						X		X		X		X		

VARIABLE	DIMENSIÓN	INDICADOR	N°	Ítems	OPCIÓN DE RESPUESTA					CRITERIOS DE EVALUACIÓN								OBSERVACIONES Y/O RECOMENDACIONES
					Siempre	Casi siempre	A veces	Rara vez	Nunca	RELACIÓN ENTRE LA VARIABLE Y LA DIMENSIÓN		RELACIÓN ENTRE LA DIMENSIÓN Y EL INDICADOR		RELACIÓN ENTRE EL INDICADOR Y EL ÍTEM		RELACIÓN ENTRE EL ÍTEM Y LA RESPUESTA		
										1	2	3	4	5	SI	NO	SI	
VARIABLE 2 IDENTIFICACIÓN DE PROYECTOS DE INVERSIÓN PÚBLICA	DIAGNÓSTICO DE LA SITUACIÓN ACTUAL	Territorio	8	¿Se incluye el análisis de peligro en la identificación de la condición del territorio?						X		X		X		X		
		Población afectada	9	¿Considera que se identifica, describe y analiza correctamente las características y el comportamiento de la población que enfrenta una problemática?						X		X		X		X		
		Unidad productora	10	¿Al diagnosticar la Unidad Productora le permite conocer las limitaciones de la oferta de servicios que genera la necesidad insatisfecha?						X		X		X		X		
		Otros agentes involucrados	11	¿Ha percibido oposición de otros agentes involucrados para el desarrollo de un proyecto de inversión pública?						X		X		X		X		
	DEFINICIÓN DEL PROBLEMA	El problema central	12	¿Para la identificación del problema central se considera el cierre de una brecha de cobertura y de calidad?						X		X		X		X		
		Análisis de las causas	13	¿Se siguen adecuadamente los pasos para la elaboración del árbol de causas?						X		X		X		X		
		Análisis de los efectos	14	¿El uso de testimonios ayuda al sustento de los efectos directos e indirectos?						X		X		X		X		
		Planteamiento del proyecto	15	¿En el planteamiento del proyecto se precisa la situación deseada con la ejecución del proyecto de inversión pública?						X		X		X		X		

VARIABLE	DIMENSIÓN	INDICADOR	N°	Ítems	OPCIÓN DE RESPUESTA					CRITERIOS DE EVALUACIÓN								OBSERVACIONES Y/O RECOMENDACIONES
					Siempre	Casi siempre	A veces	Rara vez	Nunca	RELACIÓN ENTRE LA VARIABLE Y LA DIMENSIÓN		RELACIÓN ENTRE LA DIMENSIÓN Y EL INDICADOR		RELACIÓN ENTRE EL INDICADOR Y EL ITEMS		RELACIÓN ENTRE EL ÍTEM Y LA RESPUESTA		
					1	2	3	4	5	SI	NO	SI	NO	SI	NO	SI	NO	
VARIABLE 2 IDENTIFICACIÓN DE PROYECTOS DE INVERSIÓN PÚBLICA	ALTERNATIVA DE SOLUCIÓN TANGIBLES	Identificación de acciones	16	¿Se considera los intereses de los beneficiarios y/o perjudicados del proyecto en la identificación de acciones?						X		X		X		X		
		Análisis de interrelación de las acciones	17	¿Se hace uso de campañas de sensibilización o capacitación a los beneficiarios y/o perjudicados del proyecto para modificar la demanda de servicio ?						X		X		X		X		
		Planteamiento de alternativas de solución	18	¿Las alternativas de solución son debatidas con los beneficiarios y/o perjudicados de los proyectos de inversión pública?						X		X		X		X		

Observaciones (precisar si hay suficiencia): _____

Opinión de aplicabilidad: **Aplicable [X]** **Aplicable después de corregir []** **No aplicable []**

Apellidos y nombres del juez validador: Mg. Roberto Orlando González Velásquez DNI: 10804250

Especialidad del validador: Maestría en Gestión Pública

¹**Pertinencia:** El ítem corresponde al concepto teórico formulado.

²**Relevancia:** El ítem es apropiado para representar al componente o dimensión específica del constructo

³**Claridad:** Se entiende sin dificultad alguna el enunciado del ítem, es conciso, exacto y directo

Nota: Suficiencia, se dice suficiencia cuando los ítems planteados son suficientes para medir la dimensión

29 de mayo del 2022

Firma del Experto Informant

Anexo 7: Datos recolectados.

N°	ITEM	NUMERO DE ENCUESTAS REALIZADAS																				TOTAL / VALOR OTORGADO						
		1	2	3	4	5	6	7	8	9	10	11	12	13	14	15	16	17	18	19	20	21	22	1	2	3	4	5
VARIABLE INDEPENDIENTE: Participación Ciudadana																												
DIMENSIÓN 01. ANÁLISIS DE INVOLUCRADOS																												
1	¿Considera importante identificar a los beneficiarios, así como los perjudicados con la ejecución y operación de los proyectos de inversión pública?	5	3	4	3	5	5	2	4	4	3	4	4	3	4	4	3	2	5	5	4	5	3	0	2	6	8	6
2	¿Considera que los ciudadanos detallan los problemas que perciben al momento de solicitar un proyecto?	5	2	3	3	4	5	1	3	3	3	4	4	3	5	4	2	3	5	4	3	5	4	1	2	8	6	5
3	¿Considera que los ciudadanos detallan su interés por resolver los problemas y/o conflictos que se pueden presentar en los proyectos de inversión pública?	4	3	3	3	4	5	1	3	3	3	3	4	3	4	5	3	4	4	4	4	4	3	1	0	10	9	2
4	¿Los ciudadanos proponen estrategias para resolver los problemas y/o conflictos que se pueden presentar en los proyectos de inversión pública?	5	3	4	4	4	5	1	4	4	3	4	3	4	5	5	4	3	4	4	3	3	3	1	0	7	10	4
5	¿Se llegan a acuerdos y compromisos relacionados al proyecto para resolver los problemas y/o conflictos que se pueden presentar en los proyectos de inversión pública?	4	3	3	2	5	4	2	5	3	4	4	3	3	5	4	4	4	5	5	4	3	4	0	2	6	9	5
DIMENSIÓN 02. Sentido de cooperación																												
6	¿La Municipalidad Distrital de Chugay ha creado conciencia de la importancia que tiene la participación ciudadana en la identificación de proyectos de inversión pública?	4	3	3	3	5	5	1	2	3	4	4	3	3	5	5	2	3	4	4	5	5	5	1	2	7	5	7
7	¿Los ciudadanos participan en las reuniones para la identificación de proyectos de inversión pública?	4	2	4	4	5	4	1	3	3	3	4	4	4	5	5	3	4	4	5	4	4	3	1	1	5	11	4

N°	ITEM	NUMERO DE ENCUESTAS REALIZADAS																						TOTAL / VALOR OTORGADO				
		1	2	3	4	5	6	7	8	9	10	11	12	13	14	15	16	17	18	19	20	21	22	1	2	3	4	5
VARIABLE DEPENDIENTE: Identificación de Proyectos de Inversión Pública																												
DIMENSIÓN 01. Diagnóstico de la situación actual																												
1	¿Se incluye el análisis de peligro en la identificación de la condición del territorio?	5	2	4	4	5	4	2	3	4	3	3	4	4	5	4	3	3	5	5	5	5	3	0	2	6	7	7
2	¿Considera que se identifica, describe y analiza correctamente las características y el comportamiento de la población que enfrenta una problemática?	4	2	3	3	4	4	2	4	4	4	3	3	3	4	5	4	3	4	4	3	5	4	0	2	7	11	2
3	¿Al diagnosticar la Unidad Productora le permite conocer las limitaciones de la oferta de servicios que genera la necesidad insatisfecha?	4	3	4	3	5	4	2	3	3	3	4	3	4	5	5	2	4	4	5	4	5	4	0	2	6	9	5
4	¿Ha percibido oposición de otros agentes involucrados para el desarrollo de un proyecto de inversión pública?	5	3	3	2	5	4	1	3	4	3	4	3	3	4	5	4	4	5	5	4	5	3	1	1	7	7	6
DIMENSIÓN 02. Definición del problema																												
5	¿Para la identificación del problema central se considera el cierre de una brecha de cobertura y de calidad?	4	2	4	4	5	3	1	4	3	3	3	4	3	5	5	4	4	5	5	4	5	3	1	1	6	8	6
6	¿Se siguen adecuadamente los pasos para la elaboración del árbol de causas?	5	2	4	4	4	4	1	4	3	4	3	4	3	5	4	4	3	4	4	3	5	4	1	1	5	12	3
7	¿El uso de testimonios ayuda al sustento de los efectos directos e indirectos?	5	2	4	4	5	4	1	4	4	4	4	3	4	5	5	4	2	5	5	4	4	4	1	2	1	12	6
8	¿En el planteamiento del proyecto se precisa la situación deseada con la ejecución del proyecto de inversión pública?	4	3	3	3	4	4	1	4	3	4	3	4	3	4	4	2	3	5	4	4	5	4	1	1	7	11	2

N°	ITEM	NUMERO DE ENCUESTAS REALIZADAS																						TOTAL / VALOR OTORGADO				
		1	2	3	4	5	6	7	8	9	10	11	12	13	14	15	16	17	18	19	20	21	22	1	2	3	4	5
	VARIABLE DEPENDIENTE: Identificación de Proyectos de Inversión Pública																											
	DIMENSIÓN 03. Alternativa de solución																											
9	¿Se considera los intereses de los beneficiarios y/o perjudicados del proyecto en la identificación de acciones?	4	3	3	3	5	4	1	4	3	3	3	4	3	5	5	3	4	4	4	3	5	4	1	0	9	8	4
10	¿Se hace uso de campañas de sensibilización o capacitación a los beneficiarios y/o perjudicados del proyecto para modificar la demanda de servicio ?	4	3	4	3	4	3	2	3	3	4	3	3	3	4	5	3	4	5	4	4	5	3	0	1	10	8	3
11	¿Las alternativas de solución son debatidas con los beneficiarios y/o perjudicados de los proyectos de inversión pública?	4	3	4	4	5	4	2	3	4	4	4	4	3	4	5	4	3	4	4	4	4	4	0	1	4	15	2