



UNIVERSIDAD CÉSAR VALLEJO

ESCUELA DE POSGRADO

**PROGRAMA ACADÉMICO DE MAESTRÍA EN GESTIÓN
PÚBLICA**

Gestión municipal y participación ciudadana en el
Callao, 2021

TESIS PARA OBTENER EL GRADO ACADÉMICO DE:
Maestra en Gestión Público

AUTORA:

Villa Castro, Nexsy Marlith (orcid.org/0000-0001-9787-2638)

ASESOR:

Mg. Sánchez Coronel, Danilo Américo (orcid.org/0000-0003-0697-7683)

LÍNEA DE INVESTIGACIÓN:

Gestión ambiental y del territorio

LÍNEA DE RESPONSABILIDAD SOCIAL UNIVERSITARI:

Fortalecimiento de la democracia, liderazgo y ciudadanía

LIMA – PERÚ

2022

Dedicatoria

La presente investigación está dedicado a mi madre, quien con su arduo trabajo ha buscado siempre darme lo mejor y en reconocimiento a ello, todo el esfuerzo plasmado en esta investigación es por ella y en busca de mi crecimiento profesional.

Agradecimiento

Quisiera agradecer a Dios por permitir gozar de buena salud, a mis docentes quienes impartieron sus conocimientos durante el proceso y desarrollo de la maestría, a mi asesor quien dirigió y oriento durante la elaboración de la presente investigación.

Índice de contenido

Carátula.....	i
Dedicatoria	ii
Agradecimiento	iii
Índice de contenido.....	iv
Índice de tablas	v
Índice de gráficos y figuras	vi
Resumen.....	vii
Abstract	viii
I. INTRODUCCIÓN	1
II. MARCO TEÓRICO.....	6
III. METODOLOGÍA	16
3.1. Tipo y diseño de investigación	16
3.2. Variables y operacionalización.....	16
3.3. Población, muestra y muestreo	17
3.4. Técnicas e instrumentos de recolección de datos.....	19
3.5. Procedimientos	21
3.6. Métodos de análisis de datos.....	22
3.7. Aspectos éticos.....	22
IV. RESULTADOS.....	23
V. DISCUSIÓN	40
VI. CONCLUSIONES	43
VII. RECOMENDACIONES	44
REFERENCIAS	45
ANEXOS	51

Índice de tablas

Tabla 1. Nivel de Gestión municipal en habitantes del distrito del Callao.....	23
Tabla 2. Gestión administrativa en habitantes del distrito del Callao	24
Tabla 3. Gestión urbana en habitantes del distrito del Callao	25
Tabla 4. Nivel de gestión económico-financiera en habitantes del distrito del Callao.....	26
Tabla 5. Nivel de participación ciudadana en habitantes del distrito del Callao ...	27
Tabla 6. Nivel de fin comunitario en habitantes del distrito del Callao.....	28
Tabla 7. Nivel electoral en habitantes del distrito del Callao	29
Tabla 8. Nivel partidario en habitantes del distrito del Callao	29
Tabla 9. Nivel cívico en habitantes del distrito del Callao.....	30
Tabla 10. Nivel de gestión Municipal y Participación ciudadana en habitantes del distrito del Callao	31
Tabla 11. Gestión administrativa y Participación ciudadana	32
Tabla 12. Gestión urbana y Participación ciudadana	33
Tabla 13. Gestión económico-financiera y Participación ciudadana	34
Tabla 14. Prueba de normalidad	35
Tabla 15. Tabla de interpretación del coeficiente de correlación de Spearman ...	36
Tabla 15. Comprobación de hipótesis general	37
Tabla 16. Comprobación de hipótesis específica 1	37
Tabla 17. Comprobación de hipótesis específica 2	38
Tabla 18. Comprobación de hipótesis específica 3.....	39

Índice de gráficos y figuras

Figura 1. Nivel de Gestión municipal en habitantes del distrito del Callao.....	23
Figura 2. Gestión administrativa en habitantes del distrito del Callao.....	24
Figura 3. Gestión urbana en habitantes del distrito del Callao.....	25
Figura 4. Nivel de gestión económico - financiera en habitantes del distrito del Callao.....	26
Figura 5. Nivel de participación ciudadana en habitantes del distrito del Callao..	27
Figura 6. Nivel de fin comunitario en habitantes del distrito del Callao	28
Figura 7. Nivel electoral en habitantes del distrito del Callao.....	29
Figura 8. Nivel partidario en habitantes del distrito del Callao	30
Figura 9. Nivel cívico en habitantes del distrito del Callao	31
Figura 10. Gestión Municipal y Participación ciudadana	32
Figura 11. Gestión administrativa y Participación ciudadana	33
Figura 12. Gestión urbana y Participación ciudadana	34
Figura 13. Gestión económico-financiera y Participación ciudadana.....	35

Resumen

Para el desarrollo de la presente investigación se tuvo como objetivo general Explicar si existe relación entre la gestión municipal y la participación ciudadana en el Callao, durante el 2021, para ello se ha utilizado una metodología de tipo básica, con un enfoque cuantitativo y un diseño no experimental de corte transversal y correlacional, la muestra estuvo conformada por 298 habitantes del Callao a quienes se les aplicaron dos cuestionarios a fin de medir las variables de gestión municipal y participación ciudadana. Los principales resultados arrojaron que existe una significancia inferior a 0.05; así como también un coeficiente de ,876; lo cual permitió concluir que existe relación positiva entre la gestión municipal y la participación ciudadana en el Callao, durante el 2021.

Palabras clave: gestión municipal, participación ciudadana, gestión administrativa, gestión urbana y gestión económico-financiera

Abstract

For the development of this research, the general objective was to explain if there is a relationship between municipal management and citizen participation in Callao, during 2021, for which a basic type methodology has been used, with a quantitative approach and a design. non-experimental cross-sectional and correlational, the sample consisted of 298 inhabitants of Callao who were given two questionnaires in order to measure the variables of municipal management and citizen participation. The main results showed that there is a significance lower than 0.05; as well as a coefficient of .876; which allowed concluding that there is a positive relationship between municipal management and citizen participation in Callao, during 2021.

Keywords: municipal management, citizen participation, administrative management, urban management and economic-financial management

I. INTRODUCCIÓN

De acuerdo con la Carta Iberoamericana de Participación Ciudadana en la Gestión Pública (2009), la participación ciudadana además de ser una responsabilidad, es un derecho y un aditamento a las formas comunes de representación, se podría afirmar que es un mecanismo que permite la construcción social, no obstante, todavía no se ha conseguido que sea una actividad que se extienda en la región.

El rol que desempeña la participación ciudadana es de suma importancia en los sistemas organizados y democráticos, en todas las etapas del ciclo de gestión pública, en el diseño de enunciación, proyección, elaboración, seguimiento y valoración. Por tal motivo, para el fomento de participación en asuntos públicos. Pero cuantiosos gobiernos locales adoptan mecanismos que se ejecutan de manera informal y que además no son productivos (Aquiye 2022).

De acuerdo con Díaz (2017) a nivel mundial es necesario incluir la participación de los ciudadanos en la administración pública, al igual que la realización de programas e instrumentos de gestión para afianzar la intervención de los ciudadanos, aunque los problemas políticos han hecho que en diversos países de Europa se haya convertido en una creciente dificultad, ya que actualmente se ha estado presentando la falta de interés en los asuntos públicos, lo que dificulta que se fortalezcan los elementos de consulta a la población. En los últimos años los gobiernos se han visto en la obligación de ofrecer programas, procesos y políticas, aunque no siempre están apegados al esquema racional y analítico que prescribe las perspectivas de políticas públicas.

La Comisión Económica para América Latina y el Caribe (CEPAL, 2017) señaló que los pueblos de la región y sus democracias se encuentran afrontando diversas problemáticas en el rol de la planeación de la conformación de nuevos liderazgos, ya que se han presentado cambios tangibles entre los que se encuentran los procesos de urbanización, el aumento de los niveles de institucionalidad, el cambio tecnológico, la tercerización financiera, los nuevos grupos y los procesos demócratas y privatización de la productividad para responder a las exigencias que provienen de los países como China o la India. Dicho marco social se identifica por una alta complejidad, por la urgencia de la

aparición de nuevos grupos o agentes, además de los cambios en los comportamientos y los principios personales, aunque la gran parte de los ciudadanos indicó que no colaborar masivamente en las organizaciones indican que se encuentran disponibles para su movilización, de acuerdo con las circunstancias, expresando un activismo latente.

A nivel nacional, una de las problemáticas más destacadas es que hay muchas municipalidades con deficiencias en su gestión municipal, por lo que la población tiene una apreciación negativa sobre ella, no hay un compromiso fortalecido, debido a que existe una gran cantidad de casos corruptivos que salieron a la luz en los últimos años, además del aumento desproporcional de la delincuencia, lo que origina grandes conflictos sociales y financieros al no promover oportunamente la participación de la ciudadanía como un proceso para desarrollar un planeamiento de trabajo que se encuentre acorde con las necesidades de los diferentes sectores de alta vulnerabilidad de la sociedad (Aguiar, 2019). En Perú 50% de los ciudadanos consideran que la democracia funciona mal, 83% piensa que hay muy poca igualdad en la política y 60% piensa no existe libertad para escoger candidatos, refiere el informe de Percepción Ciudadana sobre la Gobernabilidad, Democracia y Confianza en las Instituciones (INEI, 2017).

Según Flores (2020) el porcentaje de participación del ciudadano en los diversos municipios del Perú en 2016 fue de alrededor de 97,4% lo que en comparación con el año anterior representó para ese momento un incremento del 6,8%. Sin embargo, la confianza en las instituciones locales no es muy alentadora puesto que cerca del 41% no confía en las municipalidades y el 51% piensa que ejercen una mala gestión.

Por otra parte, cuando los partidos políticos realizan sus campañas electorales, dejan en evidencia que desean alcanzar un cargo público, por lo que hacen muchas promesas para lograr dicha meta, al mismo tiempo estimulan la cooperación de los ciudadanos para que formen parte de las gestiones públicas y tengan noción de lo que hacen los gobernantes y de esta manera buscan las mejores soluciones a los problemas comunes. Pero, debido a que la participación ciudadana se da por iniciativa propia, muchas veces los gobernantes intentan que

los ciudadanos no se involucren organizadamente en las decisiones administrativas o políticas para decidir por sí mismos (Flores, 2020).

En el distrito del Callao son muy pocas las personas que buscan involucrarse en las actividades de gestiones públicas, debido a que la mayoría desconoce la importancia que tienen sus aportaciones en la gestión municipal para solventar necesidades de la comunidad, hay un desinterés social, una desorganización y falta de confianza hacia las autoridades locales (Calla, 2021). Lo que ocasiona que la mayoría de los vecinos no se enteren de las reuniones, proyectos y actividades que se llevan a cabo para atender los requerimientos de la comunidad.

Por tal motivo, se generó el interés de investigar si los vecinos participan en la gestión municipal y si hay una relación positiva, ya que la forma de garantizar una gobernabilidad de calidad es fortaleciendo la democracia a través de la participación, recuperación de la confianza y justificando acciones gubernamentales con transparencia y cuidando los recursos (Tito, 2019). En esa línea es importante destacar el hecho de que en la actualidad existen ciertas eventualidades que no permiten la participación de todos los ciudadanos, lo que termina creando una inestabilidad en la gestión pública, puesto que se da paso a la corrupción, manejo inadecuado en de gastos administrativos, falla en el cumplimiento de metas, fallas en los debates y búsqueda de soluciones.

De esta forma, se considera que la gestión municipal se debe entender como una tarea efectiva de políticas, recursos y proyectos que aporten una solución a los requerimientos de una sociedad, garantizando el cumplimiento de metas, reforzando la democracia y respetando el Estado de Derecho. En Perú aún existe desigualdad y falta de interés en la participación de los ciudadanos y diversos elementos que imposibilitan el desarrollo social. Tomando en cuenta la problemática que enfrentan los gobiernos locales, especialmente el de la municipalidad del Callao se presenta la siguiente interrogante: ¿Cuál es la relación entre la gestión municipal y la participación ciudadana en el Callao, durante el 2021? En cuanto a los problemas específicos se tuvieron: (a) ¿Cuál es la relación entre la gestión administrativa y la participación ciudadana en el Callao, durante 2021? (b) ¿Cuál es la relación entre la gestión urbana y la participación ciudadana

en el Callao, durante el 2021? (c) ¿Cuál es la relación entre la gestión económico-financiera y la participación ciudadana en el Callao, durante el 2021?

En cuanto a la justificación de la presente investigación, se tiene que a nivel teórico se justifica debido a que las variables de gestión municipal y participación ciudadana fueron explicadas mediante doctrinas y teorías que determinaron la importancia de sus procesos, así como también mejoró la comprensión y entendimiento sobre la relación existente entre ambas de una manera directa y efectiva. Asimismo, se justificó a nivel social debido a que buscó revelar de qué manera los distintos elementos de gestión municipal y participación ciudadana tienen la capacidad de influir ya sea positiva o negativamente en la comunidad, puesto que la intervención y la gestión local son factores complementarios, por lo que es necesario que los gobiernos locales tomen en cuenta la participación de los ciudadanos y que los inciten a involucrarse en los programas sociales para que haya una buena gestión, siendo fundamental el incremento de la vigilancia y resguardo de los recursos y presupuestos. A nivel metodológico, la presente investigación se justificó debido a que se generó nuevos conocimientos acerca de las variables gestión municipal y participación ciudadana mediante instrumentos metodológicos que cumplieron con los respectivos procesos, por lo que pasó a transformarse en un antecedente para futuros estudios que versen la misma materia.

Ahora bien, en cuanto al objetivo del presente estudio fue: Determinar la relación entre la gestión municipal y la participación ciudadana en el Callao, durante el 2021. En cuanto a los objetivos específicos se establecieron los siguientes: (a) Determinar la relación entre la gestión administrativa y la participación ciudadana en el Callao, durante el 2021; (b) Determinar la relación entre la gestión urbana y la participación ciudadana en el Callao, durante el 2021; (c) Determinar la relación entre la gestión económico-financiera y la participación ciudadana en el Callao, durante el 2021.

De igual forma se trazó la siguiente hipótesis general: Existe relación entre la gestión municipal y la participación ciudadana en el Callao, durante el 2021. Sobre las hipótesis específicas se plantearon las siguientes: (a) Existe relación entre la gestión administrativa y la participación ciudadana en el Callao, durante el

2021; (b) Existe relación entre la gestión urbana y la participación ciudadana en el Callao, durante el 2021; (c) Existe relación entre la gestión económico-financiera y la participación ciudadana en el Callao, durante el 2021.

II. MARCO TEÓRICO

En referencia a los trabajos previos revisados en el contexto internacional sobre las variables gestión municipal y participación ciudadana, Tualombo (2021) quien realizó una tesis con el objetivo de proponer una Gestión Participativa que tenga como finalidad el aprovechamiento de los recursos de la comunidad mediante la participación de los ciudadanos. Fue un estudio descriptivo. Entre los principales hallazgos se pudo precisar que 14% de los entrevistados no conocen sobre la participación ciudadana mientras que el 86% sí tiene conocimiento, siendo a su vez que el 70% opinó que la participación ciudadana local tiene malo en la localidad, al tiempo que el 30% consideró que es bueno. Se concluyó que uno de los elementos fundamentales que garantizan la participación ciudadana en los gobiernos autónomos es aquel que indica que las sesiones de los gobiernos autónomos deben ser públicos, estableciendo una silla vacía que estará ocupada por un representante ciudadano para tratar los temas importantes que le permitan ser un participe activo de las decisiones.

Asimismo, Rivera (2021) en su trabajo de investigación tuvo como objetivo determinar la incidencia de la participación ciudadana en el control de la gestión administrativa del GAD municipal del cantón Ambato. La metodología aplicada fue una investigación de enfoque cuantitativo con diseño no experimental descriptivo - correlacional. En los resultados, los encuestado dieron valoración regular a la participación ciudadana en el GAD municipal del Cantón de Ambato; mientras que la participación electoral tuvo una valoración alta, pero hubo valoración baja para la gestión administrativa, en cuanto a la correlación se conoció la existencia de un coeficiente de $r=0,79$. En conclusión, la gestión administrativa en la gestión pública basada en la participación ciudadana no fue muy favorable, lo cual se demuestra debido a la relación existente entre la participación ciudadana y la gestión administrativa.

Por su parte Arriciaga (2019) en su investigación tuvo como objetivo analizar cuáles son los principales problemas que generan el irrespeto un derecho constitucional colectivo o individual en la gestión municipal ciudadana. La metodología fue de campo y descriptiva, con un método deductivo, con un enfoque cuantitativo. Los resultados de la investigación demostraron debilidades internas en

cuanto a la participación ciudadana. Entre las principales conclusiones se destacó que el gobierno local no manifestó interés en promover la participación de los ciudadanos para el control interno de los trabajadores públicos. Además, el talento humano no contaba con competencias, habilidades y empoderamiento lo que coarta o impide a los pobladores a participar activamente. La gestión municipal también carecía del trabajo en equipo, no hay coordinación en los trabajadores municipales por el inadecuado desempeño laboral y el irrisorio compromiso social de servidores públicos.

También se cita la investigación de Becerra (2018) quien realizó una tesis en la que tuvo como objetivo exteriorizar la participación ciudadana en la gestión pública, con respecto a la toma de decisiones en los municipios. La metodología fue exploratoria y descriptiva, de diseño no experimental de campo. La investigación se basó en el caso venezolano que se distinguió por tomar modelos empresariales al contexto real y en el que se emplearon algunos procesos tecnocráticos con dispositivos de acción. En los resultados se encontró que es menester encontrar estrategias de administración pública inclusiva con el gobierno municipal como soporte, en conclusión, la participación ciudadana en la gestión de Valencia fue firme para los intereses de los habitantes, lo que resultó positivo para el fortalecimiento del poder ciudadano.

Finalmente, Jibaja (2017) elaboró una investigación cuyo objetivo fue establecer el nivel de formación política y su influencia en la participación ciudadana en la parroquia Centro Histórico del Distrito Metropolitano de Quito, Provincia Pichincha. La metodología que se empleó fue una investigación de campo e investigación documental. Los resultados indicaron que hubo un nivel de formación política y su incidencia en la participación ciudadana, por lo que se concluyó que la socialización en temas relacionados a formación política era limitada, los jóvenes encuestados manifestaron un interés mínimo por la formación política.

Con respecto a los trabajos a nivel nacional, se tiene el trabajo de Calla (2021) quien tuvo como propósito establecer la relación entre la participación ciudadana y la gestión municipal en el distrito de San Jerónimo. La metodología que empleó fue un trabajo de nivel descriptivo-correlacional, de corte transversal con enfoque cuantitativo y de diseño no experimental, se realizaron encuestas a los

habitantes del distrito con la que se pudo comprobar una relación directa entre la participación ciudadana y participación ciudadana con un coeficiente Rho de Spearman de (0.852) y con una significación bilateral de (0.000), lo que permitió concluir que se demuestra que a medida que haya participación ciudadana, la gestión municipal irá mostrando más mejoras.

De igual forma, Castro (2021) realizó una tesis que tuvo como objetivo establecer la relación entre gestión municipal y participación ciudadana. La metodología que se usó fue de alcance correlacional, de diseño no experimental, cuantitativa de corte transversal. En los resultados, se pudo identificar el nivel de gestión municipal con un nivel bajo en un 6,85%, un nivel medio de 63,01% y un nivel alto de 30,14%, con respecto a la participación ciudadana, obteniendo un 16,4% en el nivel bajo, seguido de un 71,2% en el nivel medio y 12,3% en el nivel alto, en cuanto al coeficiente de relación se obtuvo que fue de 0,404; aunado a ello la significancia arrojada fue de $p = 0,000 < 0,05$. Se llegó a la conclusión de que en la municipalidad del distrito de Nuevo Chimbote existe relación entre ambas variables.

Asimismo, Galindo (2021) en su investigación tuvo como objetivo establecer la relación entre gestión municipal y participación ciudadana en la municipalidad distrital de Balsapuerto. La metodología que utilizó fue de tipo básica, con diseño no experimental, de corte transeccional, descriptiva correlacional. En los resultados se reflejó que el nivel de gestión municipal de la municipalidad evaluada fue muy malo con un porcentaje de 40 puntos. En cuanto a la participación también tuvo un nivel muy malo con un porcentaje de 33 puntos, sobre el coeficiente de relación se obtuvo un coeficiente de 0,821 lo que implica una relación positiva alta, así como también una significancia de 0.000. Por lo que se llegó a la conclusión de que si hay relación entre las variables de estudio.

Guerrero (2020) en trabajo de investigación tuvo el propósito establecer la relación entre las variables gestión municipal y participación ciudadana en la municipalidad provincial del Santa, Chimbote. La metodología aplicada fue de alcance descriptivo correlacional de enfoque cuantitativo. Los resultados arrojaron que 95,1% refieren que hay un nivel regular y el 4,9% deficiente en gestión municipal, con respecto a la participación ciudadana el 100% señala que es de nivel

regular; aunado a ello el coeficiente de relación fue de 0.593; asimismo el nivel de significancia arrojado fue de 0.000. Se llegó a la conclusión de una relación significativa con la variable participación ciudadana, mientras la primera variable sea mejor proyectada hacia los ciudadanos, más efectiva será la participación.

Finalmente se tiene el trabajo de Polo (2020) en el que tuvo como objetivo establecer la relación entre gestión municipal y participación ciudadana en la municipalidad distrital de Marcabalito. Se empleó una metodología de tipo no experimental, con diseño correlacional, se emplearon dos cuestionarios para la recolección de datos. Los resultados señalaron que hubo un nivel regular en un 53.13%, seguido un nivel bueno con 40.62% en gestión municipal, mientras que en participación ciudadana prevaleció el nivel regular con un 75%, seguido de un nivel bueno con un 15.62%; aunado a ello el coeficiente de relación fue de $Rho = -0.247$. mientras que el nivel de significancia fue de 0.000. Se concluyó que una correlación nula entre las variables de estudio, puesto que los procedimientos no estuvieron interrelacionados en ninguna de sus dimensiones a un nivel de significación del 5%.

Con respecto a las bases teóricas se presenta la variable Gestión Municipal se tiene la teoría del municipio-partido, la cual según Arraiza (2019) exige establecer para el partido una localidad principal en la que se asienten las autoridades municipales y administrar el resto del territorio provincial entre municipios para que no queden espacios sin que se le asigne una jurisdicción, asíse puede tener mayor control respecto a cada una de las actividades que requieran licencia municipal. Dicha teoría determina los convenios intermunicipales referidos a los servicios. Mientras que la teoría del municipio-ciudad señala que la base territorial está constituida por urbanidades por lo que exige la participación de muchos ciudadanos en el gobierno provincial. La teoría del municipio-distrito es una mezcla de las otras posturas mencionadas, puesto que envuelve un distrito, integrado por un municipio de primera categoría relacionado con estados municipales de menor categoría, entre los que se establecen dispositivos distribución de funciones.

Ahora bien, la municipalidad se reconoce como un órgano del gobierno que actúa como un promotor del desarrollo de un determinado territorio, se encuentra sustentado mediante personas jurídicas de derecho público y cuentan con la

disposición para el cumplimiento de los objetivos puesto que se caracteriza por ser autónomo y representativo de los ciudadanos a través de la prestación de un servicio público y el crecimiento razonable dentro de su jurisdicción (INEI, 2017).

Por lo tanto, la gestión municipal es de acuerdo con lo indicado por Nieto (2018) es el conjunto de actividades y efectos que contribuyen a la realización de los procesos por parte de los gobiernos locales, conforme con las normas dirigidas en la eficiencia de la municipalidad para guiar y detectar los requerimientos necesarios con el fin de alcanzar la meta y los objetivos propuestos.

De igual forma, Asensio (2016) puntualizó que un conjunto de sistemas fundamentales que contribuye a la consecución del futuro de la ciudadanía a través de la planeación, administración y estructuración de los recursos financieros para atender la solicitudes y requerimientos de las personas de forma individual.

Asimismo, Calderón (2018) señaló que la gestión municipal se encarga de la planificación y de tomar las diferentes gestiones referidas frente a la ciudadanía para reflejar si una entidad se encuentra en constante actualización, si es competente y si se encuentra a la altura para satisfacer las expectativas de la comunidad. Aunado a ello, para Guaranda (2020) tiene la función de precisar cuáles son los requerimientos que tiene la entidad con el fin de mejorar los procesos.

Ahora bien, sobre los aspectos de la gestión de la ciudad, se considera el modelo propuesto por Aponte (2018) quien realizó consideraciones sobre el uso correcto de recursos o de productos disponibles, también hizo referencia al hecho de lograr los objetivos con el poco uso de recursos, dando a conocer que la administración pública con forme a los principios éticos, por lo tanto, deben actuar en los procesos que realizan, siendo que la gestión pública tiene la obligación de comunicar la labor que ejecuta a los ciudadanos con el fin de precisar la forma en la que se desenvuelven internamente, además del manejo del dinero.

Por su parte, Solís (2019) ha indicado que la gestión municipal abarca un conjunto de actividades o procesos que desarrollan las organizaciones municipales encaminadas al alcance de las metas y al cumplimiento de los objetivos institucionales.

La calidad de la gestión municipal se encuentra asociada a los resultados que se otorgan a la ciudadanía, lo que resulta ser indispensable en la gestión del desempeño, de igual forma, al estar en una época tecnológica e informática resulta indispensable tomar decisiones en esta clase, además de tener la amplitud de dirigir el desenvolvimiento, la divulgación y el producto de gestión para expandir las escalas propuestas en toda una comunidad (Maguiña, 2020).

Con referencia a los principios básicos que fundamentarán la gestión municipal se encuentran el respeto y la valoración que tiene la persona conforme con sus características y condiciones individuales, la búsqueda constante del bien común, la aprobación precisa de la democracia y la igualdad de derechos para todas las personas que pertenecen a la nación, el respeto y el desarrollo de las entidades que se rigen por las leyes establecidas en la constitución y el cumplimiento de las mismas (Ganoza, 2015).

Andrade y Asis (2017) refieren que la gestión municipal involucra las acciones que llevan a cabo los organismos municipales orientadas a conseguir metas fundadas en los planes y proyectos de trabajo a través de las relaciones e integración de recursos humanos, materiales y recursos económicos. Es una actividad significativa que se da en gobiernos locales con la intención de hallar solución a problemas y requerimientos de la comunidad, mediante ellas se genera una retroalimentación entre el gobierno y los ciudadanos, además de otras instituciones. Para Calla (2021) se trata de una serie de procesos administrativos que se encargan de precisar las bases de la gestión de la municipalidad y está integrado por la planificación, organización, dirección y control.

De manera similar, Calderón (2018) manifestó que la gestión municipal abarca el estímulo de la planeación de métodos y acciones que hacen posible el planteamiento a la comunidad de una gestión de una alcaldía actualizada, competente y comprometida conforme a las expectativas de la localidad.

Para dicha variable se consideraron las dimensiones: Gestión administrativa, Gestión urbana, Gestión económico-financiera.

Con respecto a la primera dimensión, Arraiza (2019) indica que la gestión administrativa implica la planeación del futuro, es decir, la organización de las

actividades, del personal y control de los resultados. Debe ser más eficaz en la delimitación de las demandas sociales, para que los ciudadanos se involucren al momento de tomar medidas y sean parte de una observación pertinente de la dirección de los bienes públicos.

De acuerdo con el artículo 8° de la Ley Orgánica de Municipalidades (2003), la administración está conformada por funcionarios, servidores públicos, trabajadores y obreros que laboran con responsabilidad para organizar la administración el municipio en proporción al municipio. Las gestiones administrativas se encargan de puntualizar soluciones para alcanzar las metas propuestas, durante el ejercicio de la gestión administrativa los funcionarios y servidores están en la obligación de mantenerse dentro del marco legal absoluto que deben desempeñar (Villegas, 2019).

En cuanto a la dimensión gestión urbana, la Ley Orgánica de las Municipalidades en su artículo 73° sobre los materiales de competencia municipal, destaca las bases de la descentralización y resalta los distintos roles que se deben desarrollar en las municipalidades provinciales y distritales como la planificación del perfeccionamiento local. También se deben estimular de forma constante las actividades de desarrollo como proyecto de inversión mediante servicios públicos municipales y establecer normativas referentes a la organización del espacio físico y uso del suelo y conservación del medio ambiente (Risco, 2017).

Por su parte, Arraiza (2019) refiere que el desarrollo urbano incluye la planificación, la obra pública, es decir, los servicios de agua potable, gas, electricidad, iluminación vial, higiene urbana, recolección de basura, tránsito urbano, mantenimiento de las calles comercios y abastecimiento en cuanto a salud y alimentación. Para Estrada, Correa y Valdivieso (2021) es necesario que se articulen los distintos actores en la ciudad, ya que de ello depende la posibilidad de atender a las demandas o intereses de la comunidad.

Para la tercera dimensión gestión económico-financiera se tiene a Pérez et al. (2018) quienes resaltan la necesidad de elaborar un planteamiento que incluya el acoplamiento activo de los bienes y recursos para alcanzar las metas del gobierno municipal. Dicho planteamiento en realidad se trata del presupuesto en el

que se debe concordar el gasto con los ingresos públicos. La gestión municipal generalmente combina el presupuesto con el plan de gobierno en el que se les promete a los ciudadanos la ejecución de diversas obras públicas y finanzas municipales. El artículo 36° de la citada Ley Orgánica de las Municipalidades indica que los gobiernos municipales deben incentivar el desarrollo económico de su localidad, así como la actividad empresarial.

Con respecto a la segunda variable, se tiene la propuesta de tres teorías de la participación ciudadana realizada por Ramírez (2015): la liberal, la comunitaria y la republicana. La primera se enfoca en lo importante que es el individuo y su capacidad para extenderse en un grupo, confiere derechos a las personas garantizados por el Estado, para que sean recibidos en igualdad por todos los miembros de la comunidad. En tanto, la teoría comunitaria hace énfasis en la relevancia de la cultura o grupo étnico para el trabajo en conjunto, considera a personas que comparten tradiciones. Por otra parte, la teoría republicana se basa en el comportamiento del ciudadano desde una perspectiva democrática, para contribuir con el logro de objetivos en todo el sistema político.

Para Villalta (2019) es la capacidad de las personas para tomar decisiones que controlen, ejecuten y analicen los procesos de la gestión, es decir que mediante la misma se considera que el gobierno democrático prioriza la ciudadanía, la escucha, respeta los espacios del pueblo y responde los requerimientos de la sociedad (Calderón, 2018).

En el caso de Monreal (2019) es un procedimiento democrático y participativo donde las personas tienen la posibilidad de intervenir activa y de forma esencial, de igual forma, Sánchez (2015) precisó que es la acción que origina el desarrollo de la jurisdicción, actúa libre y unificadamente ya que de esa forma los ciudadanos toman las decisiones independientemente,

Montecinos y Contreras (2019) definen la participación ciudadana como un derecho y una posibilidad que tienen los ciudadanos de expresar sus intereses y requerimientos por medio de actos legales para tener influencia en la formación y toma de decisiones gubernamentales, a nivel local, regional o nacional para optimizar la gestión pública y calidad de vida. Igualmente Le-Feuvre y Navarro

(2020) refiere que la participación ciudadana debe ser entendida como dispositivos de acción social que beneficia a la gestión pública, ya que son la base de procesos del Estado especialmente en países latinoamericanos. A su juicio, para las gestiones locales debería ser un incentivo el cimienta de lo ético, la integridad y claridad a través de una atención restrictiva de la comunidad para que lo público se amplíe en beneficio de la comunidad.

Por su parte, para Gonzáles (2019) la participación ciudadana abarca la posibilidad de pertenecer a un escenario donde se interviene y se negocia entre actores, quienes reconocen las diferencias individuales, referidas al contextos, formación, creencias culturales y relación en la diversidad para poder llegar a un proyecto en común. Un dato referido por parte de Pérez (2018) es que la población tiende a percibir una comunidad como una entidad con la capacidad de proveer servicios particularmente en relación al sector de la construcción, estableciendo que la raíz de la tergiversación era la deficiencia de herramientas de participación ciudadana.

Valenzuela (2019) quien indica que participar las gestiones públicas también es contribuir a establecer una relación entre el gobierno y la ciudadanía, sobre todo actualmente que se tiene avances tecnológicos y cibernéticos. Para Guillen, et al. (2009) la participación ciudadana tiene diversos significados para cada persona, pero la participación es la que afecta en la toma de decisiones, acción y seguimiento de disposiciones públicas. Hoy en día, la definición de participación se usa para explicar la influencia de individuos o grupos sociales en la resolución de asuntos de interés público, planteamiento de proposiciones y actividades en las que se relacionan la administración pública y los ciudadanos.

Para Ramírez (2015) la participación ciudadana son las actividades con las que se pretende incidir en sobre cosas de interés público, es formar parte la gestión pública que afecta a la sociedad. De acuerdo con Salvador (2017) la participación ciudadana no se debe tomar como un aspecto ocasional, sino como un efecto de las labores gubernamentales ya que en la compostura en la que se planeen, estructuren y constaten las gestiones referidas a la participación ciudadana se podrán reflejar su eficacia.

En el caso de Contreras (2019) señaló que la participación se encuentra directamente vinculada con la democracia, por ser la figura indispensable del gobierno que resguarda la opinión e interrelación entre los ciudadanos y las metas estatales.

Con respecto a la variable participación ciudadana se consideraron las dimensiones: Asociativa-opinativa, Electoral, Partidaria y Cívica.

Vergara-Lope y Hevia (2012) indican que la dimensión asociativa, cumple un papel muy importante en la conducta participativa de los ciudadanos, puesto que además de contribuir en una organización que tiene como meta el bien común se puede suponer como una conducta de participación, también da la posibilidad a las instancias de participar en el ámbito estatal para que tengan mayor sustentabilidad en el tiempo.

En referencia a la conducta opinativa se relaciona con el acto de exponer los puntos de vista o consideraciones respecto a programas, instituciones, personas o servicios en cuanto al espacio público. Las encuestas de opinión son de suma importancia, ya que gracias a ellas se pueden analizar diversas temáticas que demanden alguna solución (Vergara-Lope y Hevia, 2012).

La dimensión electoral se distingue por el ejercicio del derecho político de elegir y ser elegido entre personas mayores de 18 años de edad que cumplen con los requerimientos legales para sufragar. En la mayoría de los países, este derecho se encuentra amparado en la Carta Magna (Vergara-Lope y Hevia, 2012).

La dimensión actitud partidaria y cívica se refiere al respeto que los ciudadanos les tienen a las normas de convivencia pública. La democracia se fortalece con el respeto y cumplimiento de las reglas sociales, ya que así es posible consolidar la confianza social y por ende la cohesión social (Arraiza, 2019). Se considera como un elemento para garantizar la seguridad y contención frente a la violencia y el conjunto con la confianza social, lo que brinda la posibilidad de prevenir y contener la violencia desde una perspectiva comunitaria. El comportamiento partidario es indispensable para evitar que se derrumbe el orden de los principios intrínsecos de los ciudadanos y gestores para rescatar las bases de la democracia.

III. METODOLOGÍA

3.1. Tipo y diseño de investigación.

La presente investigación fue tipo básica, ya que solo tiene la intención de generar conocimiento científico y teoría que se producen en el marco teórico, sin disentir en conocimientos científico según refiere Hernández et al. (2014) solo busca generar conocimiento a base de teorías, con la finalidad de beneficiar a la sociedad.

La presente investigación corresponde a un nivel descriptivo – correlacional, ya que según Hernández et al. (2014) su finalidad radica en precisar los elementos más importantes del fenómeno que se encuentra siendo objeto de evaluación. De manera conjunta, precisa las tendencias características de una población y examina la relación entre las variables de investigación. Para el presente estudio, se evaluaron los aspectos de gestión municipal y participación ciudadana individualmente para analizar la relación que sustentará las hipótesis plasmadas.

Para el presente estudio se empleó un diseño no experimental de corte transversal, puesto que las variables no fueron manipuladas con el fin de obtener resultados, por el contrario, solo fueron analizadas en un marco específico para determinar su comportamiento, además la encuesta a utilizar fue llevada a cabo en un tiempo único (Hernández et al., 2014).

3.2. Variables y operacionalización

3.2.1. Variable 1: Gestión Municipal

Definición conceptual

De acuerdo con Abanto (2020) la gestión municipal incluye una serie de acciones, maniobras y técnicas eficientes que permitan el desarrollo interno de una comunidad y que le permita conjeturar una imagen de una administración responsable, eficiente, moderna y conforme a las expectativas de los ciudadanos, por ello, los procesos de gestión son documentos donde se forjan las actividades de fortalecimiento y crecimiento institucional, claridad en los procesos, crecimiento financiero, promoción social y servicios municipales.

Definición operacional.

La gestión municipal será medida a través de un cuestionario conformado por 26 preguntas que incluyen las dimensiones gestión administrativa, gestión urbana y gestión económico- financiera; basados en la escala de Likert nunca (1), casi nunca (2), a veces (3), casi siempre (4) y siempre (5).

3.2.2. Variable 2:

Definición conceptual.

Para Ramírez (2015) la participación ciudadana se refiere a aquellas actividades o acciones con las que se pretende incidir en sobre cosas de interés público, es formar parte la gestión pública que afecta a la sociedad.

Definición operacional

La participación ciudadana fue medida a través de un cuestionario conformado por 29 preguntas que incluyen las dimensiones asociativa-opinativa, electoral, partidaria y cívica; basados en la escala de Likert nunca (1), casi nunca (2), a veces (3), casi siempre (4) y siempre (5).

3.3. Población, muestra y muestreo

3.3.1. Población

Hernández et al. (2014) definen población como una serie de casos que conciertan con algunas características. Cuando se define cuál es la unidad de análisis el siguiente paso es delimitar la población que se desea estudiar y con la cual se procura sistematizar los resultados. Por lo tanto, la presente investigación estará conformada por 1310 habitantes del Callao.

- **Criterios de inclusión**

- Ciudadanos con edades comprendidas entre 18 a 60 años,
- Personas que habiten de forma permanente en el distrito.
- Personas que deseen formar parte del estudio
- Las personas que solicitaron tramites en un periodo entre los primeros 6 meses del año 2021

- **Criterios de exclusión**

- Personas con edades comprendidas entre 0 a 17años

- Ciudadanos con edades superiores a 60 años
- Ciudadanos que no residen de forma permanente en el distrito.
- Ciudadanos que no solicitaron trámites en los primeros 6 meses de 2021

3.3.2. Muestra

En cuanto a la muestra, Hernández et al. (2014) la define como la elección de un subgrupo escogido de uno más grande, es decir, de la población. En la presente investigación, la muestra estará con formada por 298 Habitantes del Callao, puesto que se seleccionó bajo el criterio del investigador, basándose en la experiencia con la población.

Para la selección de la muestra se aplicó la siguiente fórmula:

$$n = \frac{N * Z^2_c * p * q}{\{(N-1) * e^2\} + Z^2_c * p * q}$$

Nomenclatura:

N = población

n = muestra

z = nivel de confianza deseado

p = proporción de la población con la característica

q = proporción de la población sin la característica

e = Nivel de error dispuesto a cometer

3.3.3. Muestreo

El muestreo es el mecanismo que se utiliza con la finalidad de calcular la muestra final que será objeto de investigación, en el presente caso se inició un muestreo no probabilístico intencional que, de acuerdo con Van Horna (2015) se lleva a cabo basados en los conocimientos y criterios del investigador, especialmente por su experiencia vivida con la población, se trata de un muestreo que exige mucha transparencia y detalle respecto a los criterios de inclusión y exclusión para seleccionar la muestra.

3.4. Técnicas e instrumentos de recolección de datos

3.4.1. Técnicas

En toda investigación científica se requiere el uso de técnicas para poder comprobar los hechos que se discuten y así poder analizar la información que se pueda recoger en el campo de estudio, para la presente investigación fue usada la encuesta, que de acuerdo con Hernández y Mendoza (2018) es la más utilizada y con la que se espera obtener datos precisos, ya que los mismos se recogen y se evalúan a través de pruebas estadísticas.

3.4.2. Instrumentos

Los instrumentos son recursos que se emplean en una investigación científica con el objetivo de recabar información sobre las variables de estudio, busca capturar la realidad y establecer una correspondencia con lo conceptual. En algunas ocasiones se combina con la técnica (Hernández y Mendoza, 2018). Para el caso de la presente investigación se usó como instrumento el cuestionario, el cual consiste en una serie de preguntas referidas a las variables que se encuentran incluidas en el planteamiento del problema y la hipótesis.

Descripción de los instrumentos

Variable 1:

Para la primera variable se usó el cuestionario de Gestión Municipal elaborado por Lisbeth Risco (2017), el cual consta de 26 ítems que involucran las dimensiones gestión administrativa, gestión urbana y gestión económica financiera, las cuales se medirán a través de una escala tipo Likert con opciones del 1 al 5: Nunca (1), Casi nunca (2), A veces (3), Casi siempre (4) y siempre (5).

Ficha técnica

Nombre	: Cuestionario de Gestión Municipal
Autor(a)	: Lisbeth Risco
Fecha	2017
Tiempo de aplicación	: Alrededor de 20 minutos
Escala de medición	: ordinal

Número de ítems 26
Administración : individual o colectiva

Variable 2:

Para medir la segunda variable se usó el cuestionario de Participación Ciudadana también elaborado por Lisbeth Risco (2017), el cual consta de 29 ítems que incluye las dimensiones: fin comunitario, electoral, partidaria y cívica; tiene un periodo de respuesta de aproximadamente 30 minutos. La escala de medición es de tipo Likert y varía de 1 al 5: Nunca (1), Casi nunca (2), A veces (3), Casi siempre (4) y Siempre (5).

Ficha técnica

Nombre : Cuestionario de Participación Ciudadana
Autor(a) : Lisbeth Risco
Fecha 2017
Tiempo de aplicación : Alrededor de 30 minutos
Escala de medición : ordinal
Número de ítems 29
Administración : individual o colectiva

Validez de los instrumentos

Los instrumentos se buscaron de validar a través del juicio de un experto en metodología de investigación y/o gestión pública, y tras someter a revisión a ambos instrumentos se consideró que son adecuados, por lo que su aplicación si procede.

Validación de los instrumentos de Gestión Municipal y Participación ciudadana

Experto	El instrumento presenta				Condición Final
	Pertinencia	Relevancia	Claridad	Suficiencia	
Juez 1	Si	Si	Si	Si	Aplicable

Fuente: Risco (2017)

Confiabilidad.

Según Hernández y Mendoza (2018) la confiabilidad de un instrumento se refiere nivel en el que un instrumento es aplicado de forma repetida al mismo caso

y el resultado es igual. En el caso de que los resultados no sean coherentes entonces no se puede confiar en dicho instrumento.

Para la presente investigación se emplearán cuestionarios con ítems medibles en una escala de Likert, en el que se utilizó el coeficiente Alpha de Cronbach con el objetivo de establecer la consistencia interna, de igual forma se estudió la correlación media de todos los ítems que conforman los instrumentos.

Confiabilidad de los instrumentos – Alpha de Cronbach

Instrumento	Alfa de Cronbach	Nº de ítems
Gestión Municipal	,921	26
Participación ciudadana	,811	29

Fuente: Risco (2017)

3.5. Procedimientos

- Al comenzar la elaboración del proyecto se presenta la propuesta del estudio para detectar la problemática existente con respecto al manejo de la gestión municipal y la participación ciudadana en el Callao, además se pedirá la concesión correspondiente para realizar los procedimientos investigativos.
- Se traza la problemática del estudio mientras se diseña un proceso investigativo en el que se indican los instrumentos que ayudarán a obtener la información requerida para el presente trabajo.
- Tras presentar al asesor los datos teóricos y el modelo del proyecto, se van a tomar en cuenta los cuestionarios correspondientes para evaluar las variables de estudio.
- Luego de la respectiva revisión y validación del instrumento, al igual que la confiabilidad, se procederá a realizar el presupuesto de los gastos que se tengan durante el desarrollo del presente proyecto. Posteriormente se va a proceder a solicitar autorización para emplear los instrumentos con el objetivo de conseguir los datos que permita constatar los objetivos de la investigación.
- Finalmente se obtendrán los resultados, a los cuales se les verificará la información para poder desarrollar las conclusiones y recomendaciones respectivas.

3.6. Métodos de análisis de datos

Con el propósito de conseguir el criterio definitivo con respecto a los datos que fueron obtenidos, se pasó a ordenarlos y sistematizarlos en el Microsoft Excel con el fin de crear una base de datos que permitiera su análisis mediante el uso del Software estadístico SPSS versión 25 en el coeficiente Rho de Spearman, a través del cual se obtuvieron las tablas y figuras para establecer los niveles presentes de las variables y sus respectivas correlaciones entre las mismas, así como también con las dimensiones respectivas.

3.7. Aspectos éticos

En el presente estudio se tomaron en cuenta las nociones de ética, haciendo uso de las normas APA séptima edición, se respeta la autoría, la objetividad, el beneficio de beneficencia y no maleficencia, la confiabilidad. Al momento de realizar las encuestas se respetará la discrecionalidad y anonimato, cualquier información otorgada por los habitantes o las autoridades del Callao será tratada con sumo cuidado.

IV. RESULTADOS

4.1. Descripción de los resultados

Tabla 1.

Nivel de Gestión municipal en habitantes del distrito del Callao

Niveles	Porcentaje	Porcentaje acumulado
Bajo	94 31.54%	31.54%
Medio	134 44.97%	76.51%
Alto	70 23.49%	100.00%
Total	298 100.00%	

Figura 1.

Nivel de Gestión municipal en habitantes del distrito del Callao

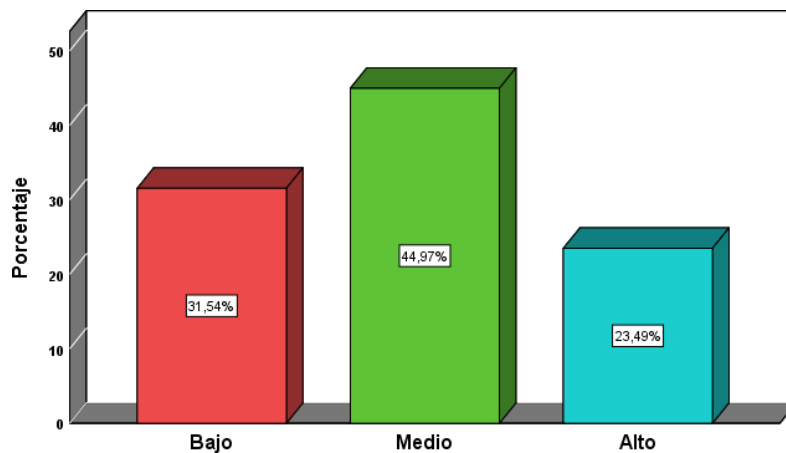

Interpretación: de acuerdo con los hallazgos precisados en la tabla 1 y en la figura 1 se pudo detectar que el 31.54% considera que existe un nivel bajo de gestión municipal en el distrito del Callao, mientras que el 44.97% consideró que el nivel era medio. Tales resultados explican que la percepción de la tercera parte de los encuestados con respecto a la gestión municipal es bajo ya que consideran que no brindan solución a problemas y requerimientos de la comunidad, mientras que un porcentaje mínimo del 23.49% presentó un nivel alto.

Tabla 2.

Gestión administrativa en habitantes del distrito del Callao

Frecuencia	Porcentaje	Porcentaje acumulado
Bajo	98 32.89%	32.89%
Medio	121 40.60%	73.49%
Alto	79 26.51%	100.00%
Total	298 100.00%	

Figura 2.

Gestión administrativa en habitantes del distrito del Callao

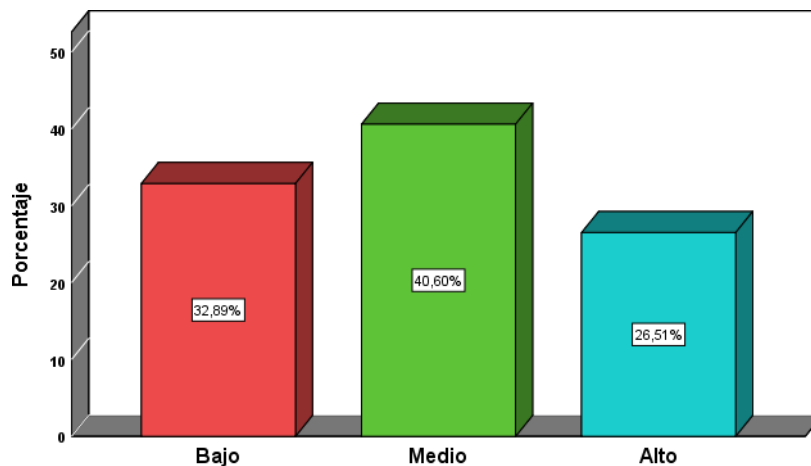

Interpretación: de acuerdo con los hallazgos precisados en la tabla 2 y en la figura 2 se pudo detectar que el 32.89% considera que existe un nivel bajo de gestión administrativa en el distrito del Callao, mientras que el 40.60% consideró que el nivel era medio. Tales resultados explican que la percepción de la tercera parte de los encuestados con respecto a la gestión administrativa es baja; mientras que un porcentaje menor del 26.51% consideró que el nivel es alto.

Tabla 3.

Gestión urbana en habitantes del distrito del Callao

Niveles	Porcentaje	Porcentaje acumulado
Bajo	96 32.21%	32.21%
Medio	134 44.97%	77.18%
Alto	68 22.82%	100.00%
Total	298 100.00%	

Figura 3.

Gestión urbana en habitantes del distrito del Callao

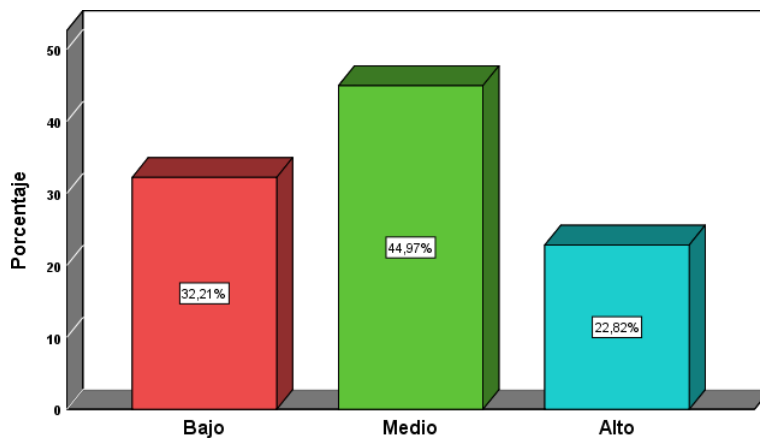

Interpretación: de acuerdo con los hallazgos precisados en la tabla 3 y en la figura 3 se pudo se detectar que el 32.21% considera que existe un nivel bajo de gestión urbana en el distrito del Callao, mientras que el 44.97% consideró que el nivel era medio. Tales resultados explican que la percepción de la tercera parte de los encuestados con respecto a la gestión urbana es baja, siendo un porcentaje menor del 22.85% que consideró que la misma presentaba un nivel alto.

Tabla 4.

Nivel de gestión económico-financiera en habitantes del distrito del Callao

Niveles	Porcentaje	Porcentaje acumulado
Bajo	97 32.55%	32.55%
Medio	145 48.66%	81.21%
Alto	56 18.79%	100.00%
Total	298 100.00%	

Figura 4.

Nivel de gestión económico-financiera en habitantes del distrito del Callao

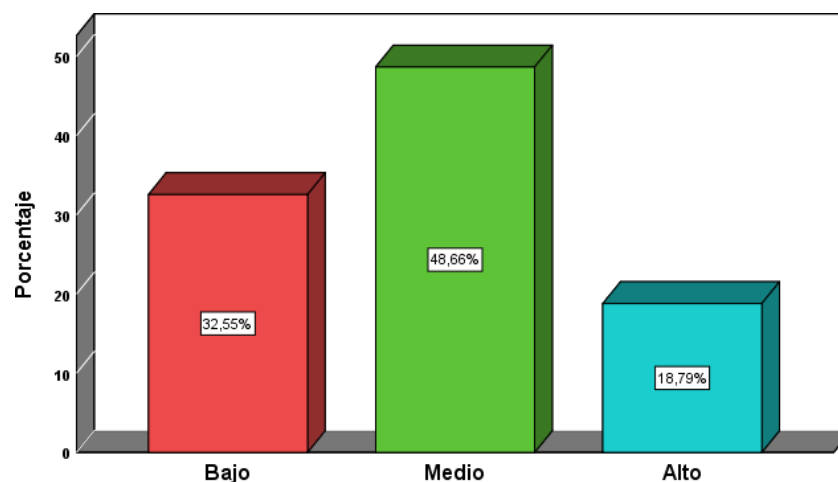

Interpretación: de acuerdo con los hallazgos precisados en la tabla 4 y en la figura 4 se pudo se detectar que el 32.55% considera que existe un nivel bajo de gestión económico-financiera en el distrito del Callao, mientras que el 48.66% consideró que el nivel era medio. Tales resultados explican que la percepción de la tercera parte de los encuestados con respecto a la gestión económico financiera es bajo, siendo una pequeña parte del 18.79% que consideró que existe un nivel alto.

Tabla 5.

Nivel de participación ciudadana en habitantes del distrito del Callao

Niveles	Porcentaje	Porcentaje acumulado
Bajo	109 36.58%	36.58%
Medio	125 41.95%	78.52%
Alto	64 21.48%	100.00%
Total	298 100.00%	

Figura 5.

Nivel de participación ciudadana en habitantes del distrito del Callao

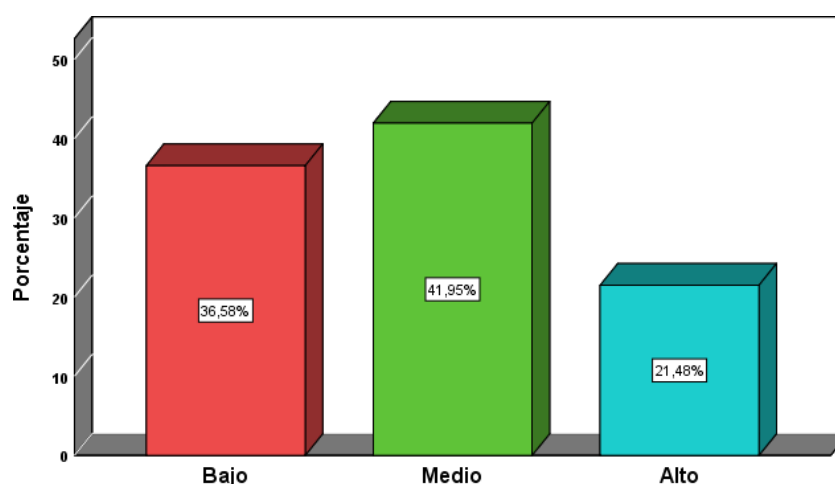

Interpretación: de acuerdo con los hallazgos precisados en la tabla 5 y en la figura 5 se pudo se detectar que el 36.58% considera que existe un nivel bajo de participación ciudadana en el distrito del Callao, mientras que el 41.95% consideró que el nivel era medio. Tales resultados explican que la percepción de la tercera parte de los encuestados con respecto a la participación ciudadana es baja, mientras que un porcentaje menor del 21.48% consideró que la misma era alta.

Tabla 6.

Nivel de fin comunitario en habitantes del distrito del Callao

Niveles	Porcentaje	Porcentaje acumulado
Bajo	107 35.91%	35.91%
Medio	122 40.94%	76.85%
Alto	69 23.15%	100.00%
Total	298 100.00%	

Figura 6.

Nivel de fin comunitario en habitantes del distrito del Callao

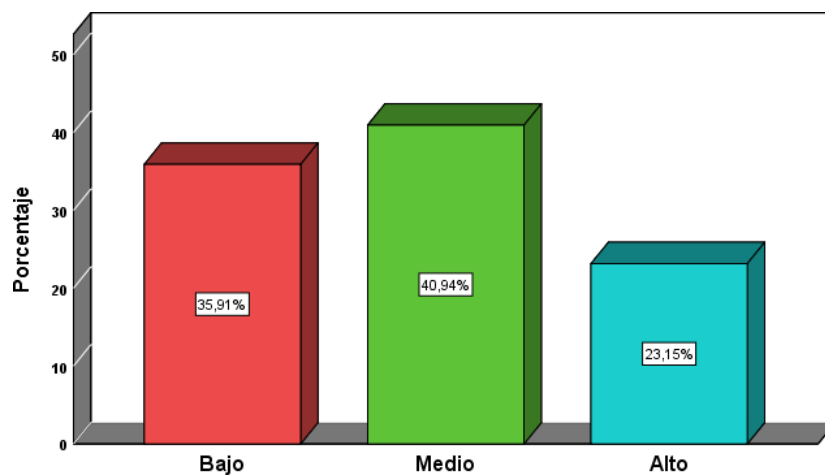

Interpretación: de acuerdo con los hallazgos precisados en la tabla 6 y en la figura 6 se pudo detectar que el 35.91% considera que existe un nivel bajo de fin comunitario en el distrito del Callao, mientras que el 40.94% consideró que el nivel era medio. Tales resultados explican que la percepción de la tercera parte de los encuestados con respecto al fin comunitario es baja, mientras que un porcentaje menor del 23.15% consideró que la misma era alta.

Tabla 7.*Nivel electoral en habitantes del distrito del Callao*

Niveles	Porcentaje	Porcentaje acumulado
Bajo	122 40.94%	40.94%
Medio	118 39.60%	80.54%
Alto	58 19.46%	100.00%
Total	298 100.00%	

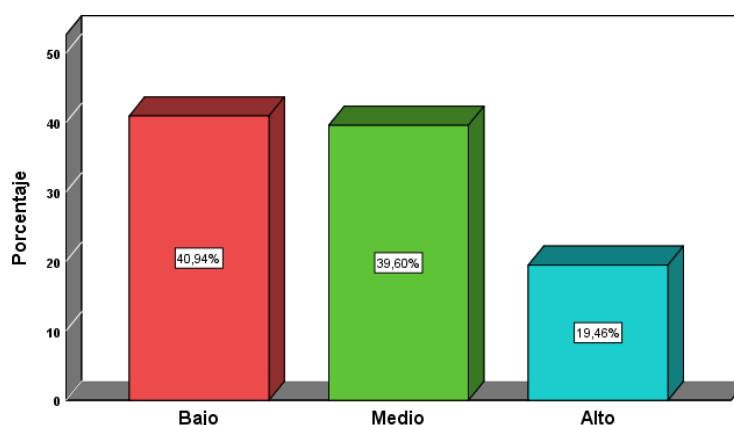
Figura 7.*Nivel electoral en habitantes del distrito del Callao*

Interpretación: de acuerdo con los hallazgos precisados en la tabla 7 y en la figura 7 se pudo detectar que el 40.94% considera que existe un nivel bajo de fin electoral en el distrito del Callao, mientras que el 39.60% consideró que el nivel era medio. Tales resultados explican que la percepción de la tercera parte de los encuestados con respecto al fin electoral es baja, mientras que un porcentaje menor del 19.46% consideró que la misma era alta.

Tabla 8.*Nivel partidario en habitantes del distrito del Callao*

Niveles	Porcentaje	Porcentaje acumulado
Bajo	113 37.92%	37.92%
Medio	125 41.95%	79.87%
Alto	60 20.13%	100.00%
Total	298 100.00%	

Figura 8.

Nivel partidario en habitantes del distrito del Callao

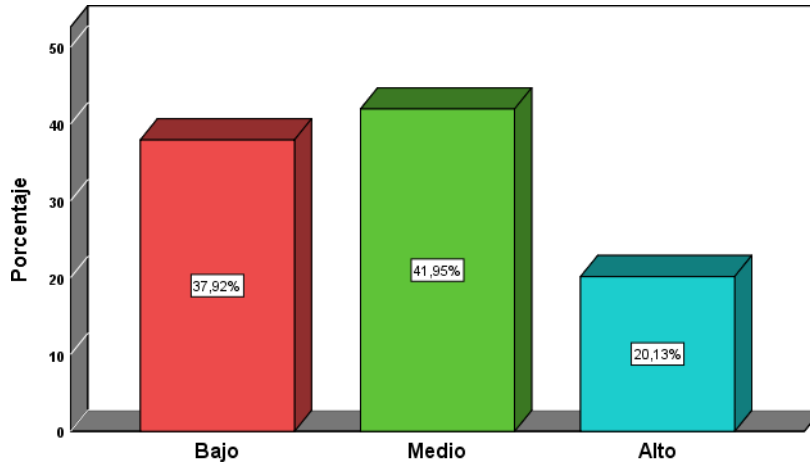

Interpretación: de acuerdo con los hallazgos precisados en la tabla 8 y en la figura 8 se pudo detectar que el 37.92% considera que existe un nivel bajo de participación partidaria en el distrito del Callao, mientras que el 41.95% consideró que el nivel era medio. Tales resultados explican que la percepción de la tercera parte de los encuestados con respecto al fin comunitario es baja, mientras que un porcentaje menor del 20.13% consideró que la misma era alta.

Tabla 9.

Nivel cívico en habitantes del distrito del Callao

Frecuencia	Porcentaje	Porcentaje acumulado
Bajo	108 36.24%	36.24%
Medio	127 42.62%	78.86%
Alto	63 21.14%	100.00%
Total	298 100.00%	

Figura 9.

Nivel cívico en habitantes del distrito del Callao

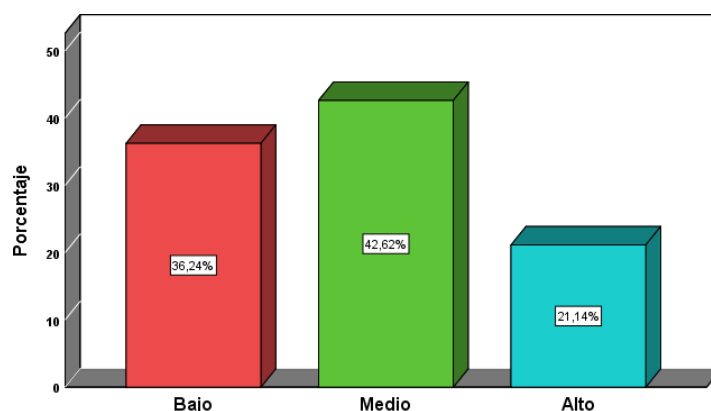

Interpretación: de acuerdo con los hallazgos precisados en la tabla 9 y en la figura 9 se pudo detectar que el 36.24% considera que existe un nivel bajo de participación cívica en el distrito del Callao, mientras que el 42.62% consideró que el nivel era medio. Tales resultados explican que la percepción de la tercera parte de los encuestados con respecto a la participación cívica es baja, mientras que un porcentaje menor del 21.14% consideró que la misma era alta.

Tabla 10.

Nivel de gestión Municipal y Participación ciudadana en habitantes del distrito del Callao

		Gestión municipal			Total	
		Bajo	Medio	Alto		
Participación ciudadana	Bajo	f	89	16	4	109
		%	29.9%	5.4%	1.3%	36.6%
	Medio	f	5	111	9	125
		%	1.7%	37.2%	3.0%	41.9%
	Alto	f	0	7	57	64
		%	0.0%	2.3%	19.1%	21.5%
Total	f	94	134	70	298	
	%	31.5%	45.0%	23.5%	100.0%	

Figura 10.

Gestión Municipal y Participación ciudadana

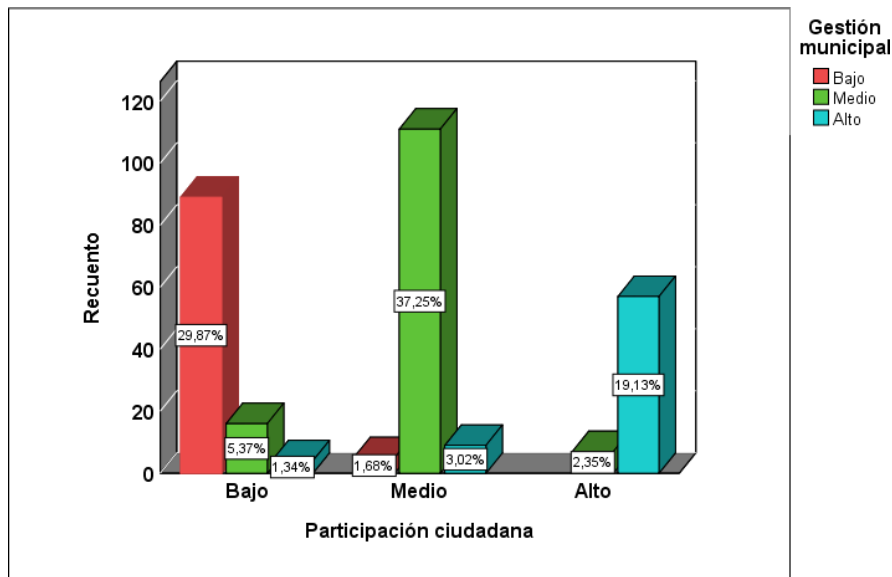

Interpretación: La tabla cruzada 10, examina los niveles medios mayoritarios de gestión municipal se entrecruzan con los niveles medios de participación ciudadana, de hecho, los niveles bajos de ambas se cruzan como segundo indicador más dominante, esto haría suponer una relación entre ambos comportamientos.

Tabla 11.

Gestión administrativa y Participación ciudadana

		Gestión administrativa			Total	
		Bajo	Medio	Alto		
Participación ciudadana	Bajo	f	91	8	10	109
		%	30.5%	2.7%	3.4%	36.6%
	Medio	f	7	101	17	125
		%	2.3%	33.9%	5.7%	41.9%
	Alto	f	0	12	52	64
		%	0.0%	4.0%	17.4%	21.5%
Total	f	98	121	79	298	
	%	32.9%	40.6%	26.5%	100.0%	

Figura 11.

Gestión administrativa y Participación ciudadana

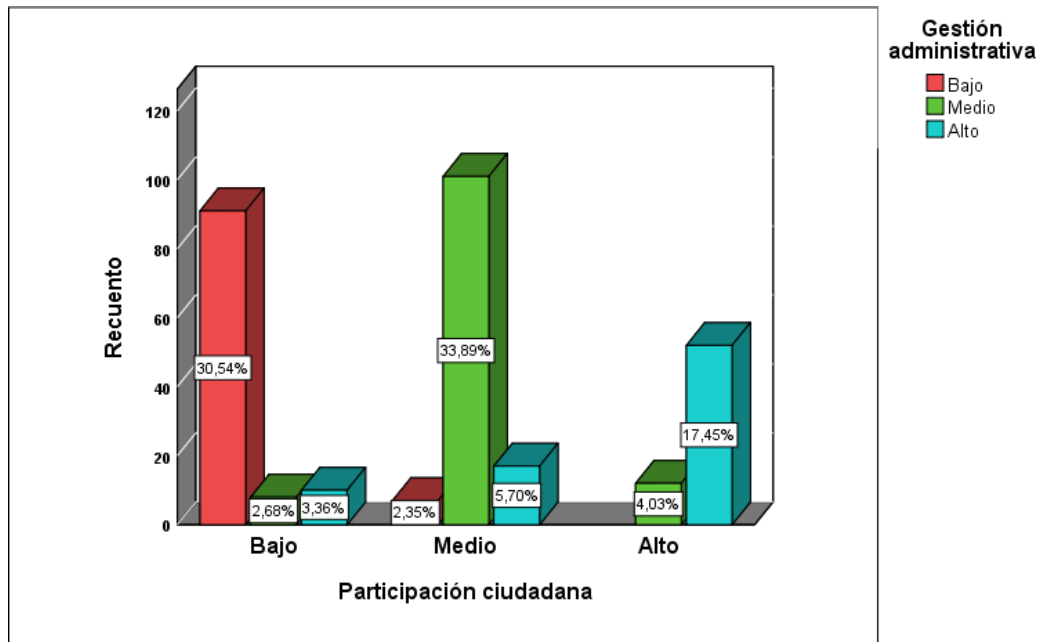

Interpretación: La tabla cruzada 11, examina los niveles medios mayoritarios de gestión administrativa se entrecruzan con los niveles medios de participación ciudadana, de hecho, los niveles bajos de ambas se cruzan como segundo indicador más dominante, esto haría suponer una relación entre ambos comportamientos.

Tabla 12.

Gestión urbana y Participación ciudadana.

		Gestión urbana			Total	
		Bajo	Medio	Alto		
Participación ciudadana	Bajo	f	89	18	2	109
		%	29.9%	6.0%	0.7%	36.6%
	Medio	f	7	109	9	125
		%	2.3%	36.6%	3.0%	41.9%
	Alto	f	0	7	57	64
		%	0.0%	2.3%	19.1%	21.5%
Total	f	96	134	68	298	
	%	32.2%	45.0%	22.8%	100.0%	

Figura 12.

Gestión urbana y Participación ciudadana

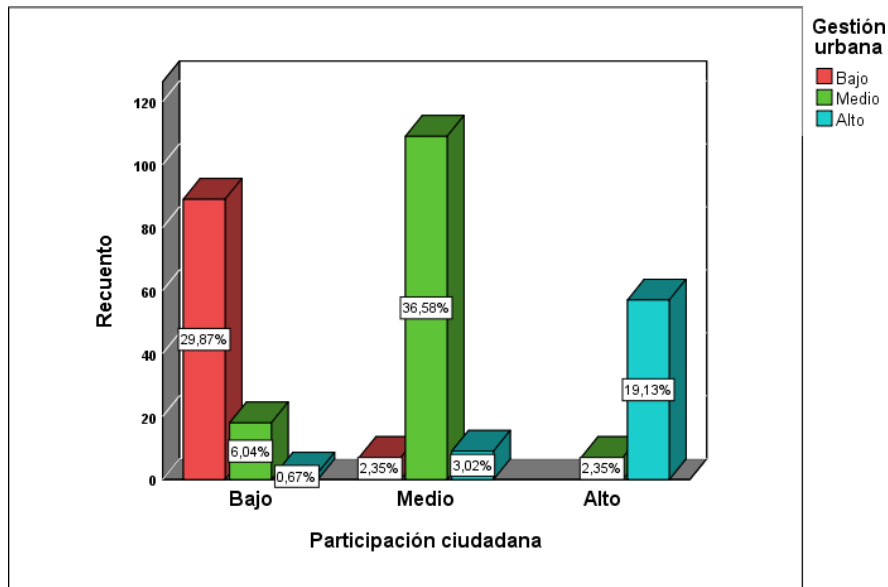

Interpretación: La tabla cruzada 12, examina los niveles medios mayoritarios de gestión urbana se entrecruzan con los niveles medios de participación ciudadana, de hecho, los niveles bajos de ambas se cruzan como segundo indicador más dominante, esto haría suponer una relación entre ambos comportamientos.

Tabla 13.

Gestión económico-financiera y Participación ciudadana

		Gestión económico-financiera			Total	
		Bajo	Medio	Alto		
Participación ciudadana	Bajo	f	93	12	4	109
		%	31.2%	4.0%	1.3%	36.6%
	Medio	f	3	113	9	125
		%	1.0%	37.9%	3.0%	41.9%
	Alto	f	1	20	43	64
		%	0.3%	6.7%	14.4%	21.5%
Total	f	97	145	56	298	
	%	32.6%	48.7%	18.8%	100.0%	

Figura 13.

Gestión económico-financiera y Participación ciudadana

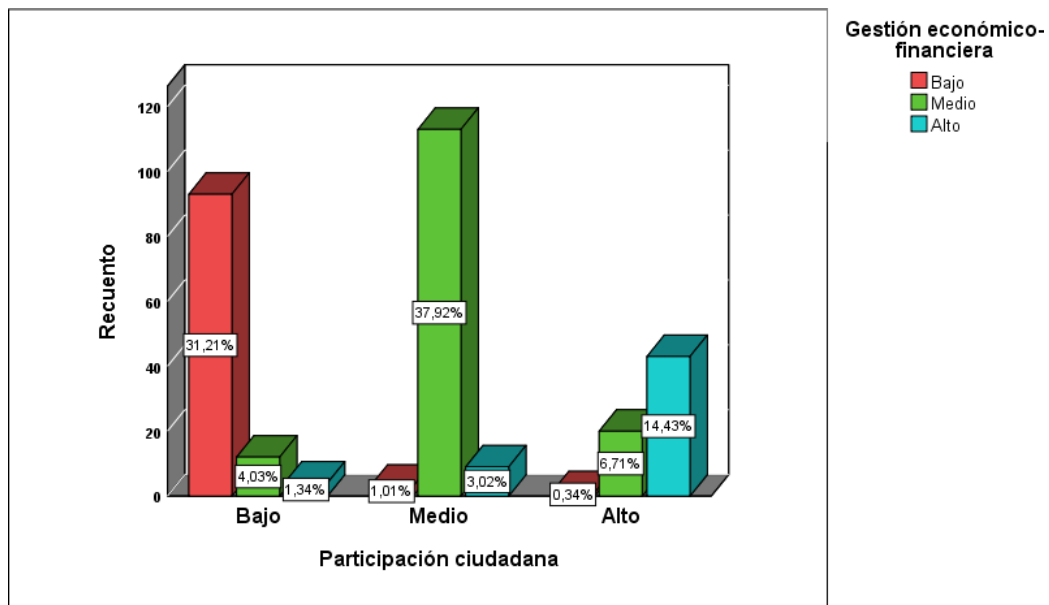

Interpretación: La tabla cruzada 13, examina los niveles medios mayoritarios de gestión económico financiero, se entrecruzan con los niveles medios de participación ciudadana, de hecho, los niveles bajos de ambas se cruzan como segundo indicador más dominante, esto haría suponer una relación entre ambos comportamientos.

4.2. Comprobación de hipótesis

Se realizó una prueba de normalidad, en búsqueda de comprobar el comportamiento de las variables y dimensiones aplicando Kolmogorov-Smirnov^a; pues la muestra sobrepasa los 50 grados de libertad.

Tabla 14.

Prueba de normalidad

	Kolmogorov-Smirnov ^a		
	Estadístico	Gl	Sig.
Gestión municipal	0.146	298	0.000
Gestión administrativa	0.130	298	0.000
Gestión urbana	0.123	298	0.000
Gestión económico-financiera	0.115	298	0.000
Participación ciudadana	0.173	298	0.000

Interpretación: los resultados muestran significancias menores a 0.05, con lo cual se rechaza la hipótesis nula y por lo tanto esta distribución no es normal, motivo por el cual se debe aplicar un estadístico no paramétrico como lo es el Rho de Spearman.

Tabla 15.

Tabla de interpretación del coeficiente de correlación de Spearman

Valor		Significado
Desde	Hasta	
-0.91	-1.00	Correlación negativa perfecta
-0.76	-0.90	Correlación negativa muy fuerte
-0.51	-0.75	Correlación negativa considerable
-0.26	-0.50	Correlación negativa media
-0.11	-0.25	Correlación negativa débil
-0.01	-0.10	Correlación negativa muy débil
0.00	0.00	No existe correlación alguna entre las variables
0.01	0.10	Correlación positiva muy débil
0.11	0.25	Correlación positiva débil
0.26	0.50	Correlación positiva media
0.51	0.75	Correlación positiva considerable
0.76	0.90	Correlación positiva muy fuerte
0.91	1.00	Correlación positiva perfecta

Nota: La tabla presenta los valores de interpretación del coeficiente de correlación de Spearman de acuerdo con el planteamiento de Hernández, Fernández y Baptista (2014)

Condiciones de análisis:

- Si la significancia es mayor a 0.05, se rechaza la hipótesis alterna y se acepta la hipótesis nula.
- Si la significancia es menor o igual a 0.05, se rechaza la hipótesis nula y se acepta la hipótesis alterna

Margen de error de 5%

Hipótesis General:

H1: Existe relación entre la gestión municipal y la participación ciudadana en el Callao, durante el 2021.

H0: No existe relación entre la gestión municipal y la participación ciudadana en el Callao, durante el 2021.

Tabla 16.*Comprobación de hipótesis general*

			Gestión municipal	Participación ciudadana
Rho de Spearman	Gestión municipal	Coeficiente de correlación	1.000	,876**
		Sig. (bilateral)		0.000
	N	298	298	
	Participación ciudadana	Coeficiente de correlación	,876**	1.000
Sig. (bilateral)		0.000		
N		298	298	

Interpretación: los resultados muestran una significancia menor a 0.05 (0.000), con lo cual permite rechazar la hipótesis nula y aceptar la hipótesis general de la investigación. Seguidamente una vez ya establecida la relación, el Rho de Spearman nos muestra el grado o fuerza con un ,876 en su coeficiente; este se interpreta con la tabla 15, siendo una correlación positiva muy fuerte. Quedando validado que, existe relación positiva entre la gestión municipal y la participación ciudadana en el Callao, durante el 2021.

Hipótesis específica 1

H1: Existe relación entre la gestión administrativa y la participación ciudadana en el Callao, durante el 2021.

H0: No existe relación entre la gestión administrativa y la participación ciudadana en el Callao, durante el 2021

Tabla 17.*Comprobación de hipótesis específica 1*

			Gestión administrativa	Participación Ciudadana
Rho de Spearman	Gestión administrativa	Coeficiente de correlación	1.000	,791**
		Sig. (bilateral)		0.000
	N	298	298	
	Participación ciudadana	Coeficiente de correlación	,791**	1.000
Sig. (bilateral)		0.000		
N		298	298	

Interpretación: los resultados muestran una significancia menor a 0.05 (0.000), con lo cual permite rechazar la hipótesis nula y aceptar la hipótesis específica 1 de la investigación. Seguidamente una vez ya establecida la relación, el Rho de Spearman nos muestra el grado o fuerza con un ,791 en su coeficiente; este se interpreta con la tabla 15, siendo una correlación positiva muy fuerte. Quedando validado que, existe relación positiva entre la gestión administrativa y la participación ciudadana en el Callao, durante el 2021.

Hipótesis específica 2

H1: Existe relación entre la gestión urbana y la participación ciudadana en el Callao, durante el 2021.

H0: No existe relación entre la gestión urbana y la participación ciudadana en el Callao, durante el 2021

Tabla 18.

Comprobación de hipótesis específica 2

			Gestión urbana	Participación ciudadana
Rho de Spearman	Gestión urbana	Coeficiente de correlación	1.000	,859**
		Sig. (bilateral)		0.000
		N	298	298
	Participación ciudadana	Coeficiente de correlación	,859**	1.000
Sig. (bilateral)		0.000		
N		298	298	

Interpretación: los resultados muestran una significancia menor a 0.05 (0.000), con lo cual permite rechazar la hipótesis nula y aceptar la hipótesis específica 2 de la investigación. Seguidamente una vez ya establecida la relación, el Rho de Spearman nos muestra el grado o fuerza con un ,859 en su coeficiente; este se interpreta con la tabla 15, siendo una correlación positiva muy fuerte. Quedando validado que, existe relación positiva entre la gestión urbana y la participación ciudadana en el Callao, durante el 2021.

Hipótesis específica 3

H1: Existe relación entre la gestión económico-financiera y la participación ciudadana en el Callao, durante el 2021.

H0: No existe relación entre la gestión económico-financiera y la participación ciudadana en el Callao, durante el 2021

Tabla 19.

Comprobación de hipótesis específica 3

			Gestión económico-financiera	Participación ciudadana
Rho de Spearman	Gestión económico-financiera	Coeficiente de correlación	1.000	,862**
		Sig. (bilateral)		0.000
		N	298	298
	Participación ciudadana	Coeficiente de correlación	,862**	1.000
		Sig. (bilateral)	0.000	
		N	298	298

Interpretación: los resultados muestran una significancia menor a 0.05 (0.000), con lo cual permite rechazar la hipótesis nula y aceptar la hipótesis específica 3 de la investigación. Seguidamente una vez ya establecida la relación, el Rho de Spearman nos muestra el grado o fuerza con un ,862 en su coeficiente; este se interpreta con la tabla 15, siendo una correlación positiva muy fuerte. Quedando validado que, existe relación positiva entre la gestión económico-financiera y la participación ciudadana en el Callao, durante el 2021.

V. DISCUSIÓN

En cuanto al objetivo general: Mediante la aplicación del estadígrafo Rho de Spearman se pudo obtener una significancia menor a 0.05 (0.000), con lo cual permite rechazar la hipótesis nula y aceptar la hipótesis general de la investigación. Seguidamente el grado o fuerza fue de ,876; ello implica que existe una correlación positiva muy fuerte entre la gestión municipal y la participación ciudadana en el Callao, durante el 2021. Tales hallazgos se diferencian a los encontrados por Polo (2020) quien elaboró un trabajo con la finalidad de establecer la relación entre gestión municipal y participación ciudadana en la municipalidad distrital de Marcabalito, lo cual le permitió identificar la existencia de un nivel regular en un 53.13%, seguido un nivel bueno con 40.62% en gestión municipal, mientras que en participación ciudadana prevaleció el nivel regular con un 75%, seguido de un nivel bueno con un 15.62% siendo que ello le permitió precisar la existencia de una correlación nula entre las variables de estudio, puesto que los procedimientos no estuvieron interrelacionados en ninguna de sus dimensiones a un nivel de significación del 5%; cabe mencionar que la participación ciudadana son las actividades con las que se pretende incidir en sobre cosas de interés público, es formar parte la gestión pública que afecta a la sociedad (Ramírez, 2015), por lo tanto mediante los resultados obtenidos se pudo precisar que la Municipalidad no se encuentra ejerciendo de acuerdo con la percepción de los encuestados una adecuada gestión municipal ajustada a las necesidades de la comunidad.

En cuanto al objetivo específico 1: Luego de haber aplicado el coeficiente Rho de Spearman se pudo precisar la existencia de una significancia menor a 0.05 (0.000), con lo cual permite rechazar la hipótesis nula y aceptar la hipótesis específica 1 de la investigación. Seguidamente una vez el grado o fuerza de dicha relación fue de ,791; por lo tanto, existe una correlación positiva muy fuerte entre la gestión administrativa y la participación ciudadana en el Callao, durante el 2021. Tales hallazgos se asemejan a los encontrados por Guerrero (2020) quien en su estudio buscó establecer la relación entre las variables gestión municipal y participación ciudadana en la municipalidad provincial del Santa, Chimbote, mediante el cual pudo encontrar que el 95,1% refieren que hay un nivel regular y el 4,9% deficiente en gestión municipal, con respecto a la participación ciudadana el

100% señala que es de nivel regular; siendo ello determinante para indicar que hay conclusión relación significativa con la variable participación ciudadana, mientras la gestión municipal en cualquiera de sus características sea mejor proyectada hacia los ciudadanos, más efectiva será la participación. Cabe resaltar que de acuerdo con lo estipulado por Arraiza (2019) que la gestión administrativa implica la planeación del futuro, es decir, la organización de las actividades, del personal y control de los resultados, por lo tanto, de acuerdo con la percepción de los encuestados se puede prever lo fundamental que resulta para las municipalidades tener una planeación ajustada a las necesidades de la comunidad que permita una integración óptima.

En cuanto al objetivo específico 2: Mediante la aplicación del coeficiente Rho de Spearman se pudo precisar una significancia menor a 0.05 (0.000), con lo cual permite rechazar la hipótesis nula y aceptar la hipótesis específica 2 de la investigación. Seguidamente se pudo verificar el grado o fuerza con una valoración de ,859 en su coeficiente; este se interpreta con la tabla 15, siendo una correlación positiva muy fuerte entre la gestión urbana y la participación ciudadana en el Callao, durante el 2021. Tales hallazgos se sustentan según lo encontrado por Galindo (2021) quien elaboró un estudio a fin de establecer la relación entre gestión municipal y participación ciudadana en la municipalidad distrital de Balsapuerto mediante el cual pudo encontrar que el nivel de gestión municipal de la municipalidad evaluada fue muy malo con un porcentaje de 40 puntos. En cuanto a la participación también tuvo un nivel muy malo con un porcentaje de 33 puntos. Por lo que se llegó a la conclusión de que, si hay relación entre las variables, siendo fundamental la gestión para obtener mejores índices de participación ciudadana. Por su parte, es importante mencionar que se deben estimular de forma constante las actividades de desarrollo como proyecto de inversión mediante servicios públicos y establecer normativas referentes a la organización del espacio físico y uso del suelo y conservación del medio ambiente (Risco, 2017); en consecuencia se puede precisar la importancia que tiene mantener una gestión urbana adecuada donde exista una participación ciudadana óptima para tener mejores resultados en la realización de actividades de gestión.

En cuanto al objetivo específico 3: Al hacer uso del coeficiente Rho de Spearman se pudo encontrar una significancia menor a 0.05 (0.000), con lo cual permite rechazar la hipótesis nula y aceptar la hipótesis específica 3 de la investigación. Seguidamente el grado o fuerza de la relación fue de ,862 por lo tanto, se infiere que existe una correlación positiva muy fuerte. entre la gestión económico-financiera y la participación ciudadana en el Callao, durante el 2021. Tales hallazgos se asemejan a los encontrados por Castro (2021) quien realizó una tesis con el objetivo de establecer la relación entre gestión municipal y participación ciudadana; lo cual le permitió encontrar que el nivel de gestión municipal es bajo en un 6,85%, un nivel medio de 63,01% y un nivel alto de 30,14%, con respecto a la participación ciudadana, obtuvo un 16,4% en el nivel bajo, seguido de un 71,2% en el nivel medio y 12,3% en el nivel alto, lo que permitió encontrar a su vez que en la municipalidad del distrito de Nuevo Chimbote existe relación entre las variables, siendo fundamental tener una gestión idónea para tener mejores niveles de participación de la población. Por su parte, para Pérez et al. (2018) resaltaron la necesidad de elaborar un planteamiento que incluya el acoplamiento activo de los bienes y recursos para alcanzar las metas del gobierno municipal, por lo tanto, para la municipalidad del Callao, se requieren mecanismos de gestión que permitan obtener resultados beneficiosos para la comunidad.

VI. CONCLUSIONES

Primera: Conforme el objetivo general se logró precisar que mediante la aplicación del coeficiente Rho de Spearman se pudo precisar una significancia inferior a 0.05; asimismo un nivel de valoración del ,876 que demuestra la existencia de una correlación positiva muy fuerte entre la gestión municipal y la participación ciudadana en el Callao, durante el 2021.

Segunda: Conforme el objetivo específico primero se logró precisar que mediante la aplicación del coeficiente Rho de Spearman se pudo precisar una significancia inferior a 0.05; asimismo un nivel de valoración del ,791 que demuestra la existencia de una correlación positiva muy fuerte entre la gestión administrativa y la participación ciudadana en el Callao, durante el 2021.

Tercera: Conforme el objetivo específico segundo se logró precisar que mediante la aplicación del coeficiente Rho de Spearman se pudo precisar una significancia inferior a 0.05; asimismo un nivel de valoración del ,859 que demuestra la existencia de una correlación positiva muy fuerte entre la gestión urbana y la participación ciudadana en el Callao, durante el 2021.

Cuarta: Conforme el objetivo específico segundo se logró precisar que mediante la aplicación del coeficiente Rho de Spearman se pudo precisar una significancia inferior a 0.05; asimismo un nivel de valoración del ,862 que demuestra la existencia de una correlación positiva muy fuerte entre la gestión económico-financiera y la participación ciudadana en el Callao, durante el 2021.

VII. RECOMENDACIONES

Primera: se recomienda la publicación de los resultados que fueron obtenidos en el desarrollo de la presente investigación a fin de indicar la importancia que tiene la gestión municipal en la participación ciudadana, siendo fundamental establecer las herramientas idóneas que permitan a la población ser partícipe de los procesos para que puedan conocer y mejorar los mismos conforme a las necesidades de los mismos.

Segunda: se recomienda la difusión y promulgación de conferencias donde se informe sobre la relevancia que tiene la gestión administrativa, la cual puede mejorar teniendo en consideración la participación ciudadana ya que mediante la población se pueden identificar los errores y mejorar las fallas existentes en los actuales procesos que retrasan la gestión es personales de los ciudadanos en general.

Tercera: Se recomienda la aplicación de una metodología diferente a la aplicada en la presente investigación que permita obtener conocimientos precisos sobre la situación actual de diversas municipalidades en torno a la gestión urbana ya que al tener información sobre la materia se pueden crear planes de contingencia que le permita a los ciudadanos participar activamente para mejorar la situación de la municipalidad.

Cuarta: se recomienda a los futuros investigadores tratar con cuidado lo encontrado en el presente estudio ya que se debe precisar el rango de tiempo y métodos empleados en la consecución de los resultados sobre la gestión económico financiera, siendo que la misma puede variar en torno al territorio y a las necesidades inherentes de la propia comunidad.

REFERENCIAS

- Aguiar, D. (2019). *¿Juntos o separados hacia el desarrollo? Gobierno abierto y la construcción de capacidad estatal en los gobiernos locales del Perú, 2011-2014.*
https://www.cepal.org/sites/default/files/events/files/localgov_diegoaguilar_0.pdf
- Andrade, D. y Asís, D. (2017). *Gestión Municipal y Participación Ciudadana en el Centro Poblado La Minka - Distrito de Supe, 2017.* [Tesis de licenciatura, Universidad Nacional José Faustino Sánchez Carrión].
http://repositorio.unjfsc.edu.pe/bitstream/handle/UNJFSC/795/TFCS_ASIS.pdf?sequence=7&isAllowed=y
- Aquije, M. (2022). *Gestión municipal y participación ciudadana de una municipalidad del gobierno local de Nasca, 2021.* [Tesis de Doctorado, Universidad César Vallejo].
https://repositorio.ucv.edu.pe/bitstream/handle/20.500.12692/76964/Aquije_LML-SD.pdf?sequence=1&isAllowed=y
- Asensio, P. (2016). *El libro de la gestión municipal: Claves del éxito para políticos y directivos locales.*
<https://www.editdiazdesantos.com/libros/asensioromero-pedro-el-libro-de-la-gestion-municipal-L03007530201.html>
- Arraiza, E. (2019). *Manual de gestión municipal (2a ed. ampliada).* Ciudad Autónoma de Buenos Aires. Konrad Adenauer Stiftung. ISBN: 978-987-1285-730. https://www.kas.de/c/document_library/get_file?uuid=ca6339ee-acec-5a87-7b2c-a4bf43d21f8b&groupId=287460
- Arriciaga, R. (2019). *Participación ciudadana en el gobierno autónomo descentralizado del Cantón Baba.* [tesis de pregrado, Universidad Técnica de Babahoyo]. <http://dspace.utb.edu.ec/handle/49000/6615>.
- Aponte, C. (2018). *La gestión municipal y la percepción del logro de metas municipales de Huari. Ancash, 2017.* [Tesis de maestría. Universidad Cesar Vallejo]. <https://hdl.handle.net/20.500.12692/22424>
- Becerra, M. (2018). *Participación ciudadana en la gestión Pública: Un desafío en la toma de decisiones.* [Tesis de postgrado, Universidad de Carabobo].
<http://mriuc.bc.uc.edu.ve/bitstream/handle/123456789/7783/becerrao.pdf?sequence=1>
- Calderón, W. (2018) Participación de la población en el proceso de control social de la gestión municipal en un distrito de la región Cajamarca. EDUCARE ET COMUNICARE: *Revista De Investigación De La Facultad De Humanidades*, 4(1), 15-24. <https://doi.org/https://doi.org/10.35383/educare.v1i6.88>

- Calla, Y. (2021). *Participación ciudadana y gestión municipal en el distrito San Jerónimo provincia de Andahuaylas*. [Tesis de Maestría, Universidad César Vallejo].
https://repositorio.ucv.edu.pe/bitstream/handle/20.500.12692/57436/Calla_CYR-SD.pdf?sequence=1&isAllowed=y
- Castro, S. (2021). *Gestión municipal y participación ciudadana en la municipalidad distrital de Nuevo Chimbote, 2020*. [Tesis de maestría, Universidad César Vallejo].
https://repositorio.ucv.edu.pe/bitstream/handle/20.500.12692/57226/Castro_MSP-SD.pdf?sequence=1&isAllowed=y
- Centro Latinoamericano de Administración Para el Desarrollo. (2009). Carta Iberoamericana de Participación Ciudadana en la Gestión Pública.
<https://clad.org/wp-content/uploads/2020/07/Carta-Iberoamericana-de-Participacion-06-2009.pdf>
- Contreras, P. (2019). Democracy and citizen participation: Typology and mechanisms for implementation. *Journal of Social Sciences (Ve)*, p. 8.
- Díaz, A. (2017). Participación ciudadana en la gestión y en las políticas públicas. *Gestión y Política Pública*, 26(2), 341 – 379.
<http://www.scielo.org.mx/pdf/gpp/v26n2/1405-1079-gpp-26-02-00341.pdf>
- Flores, L. (2020). *Gestión municipal y la participación ciudadana del Callao, 2020*. [Tesis de grado de Magister en Gestión Pública. Universidad Cesar Vallejo].
https://repositorio.ucv.edu.pe/bitstream/handle/20.500.12692/68497/Taype_GM-SD.pdf?sequence=1&isAllowed=y
- Flores, S. (2020). *Participación ciudadana: Caso Municipalidad de Miraflores, 2020*. [Tesis de Maestría, Universidad César Vallejo]
https://repositorio.ucv.edu.pe/bitstream/handle/20.500.12692/65193/Flores_GSE-SD.pdf?sequence=1&isAllowed=y
- Galindo, M. (2021). *Gestión municipal y participación ciudadana en la Municipalidad Distrital de Balsapuerto, 2020*. [Tesis de Maestría, Universidad César Vallejo].
https://repositorio.ucv.edu.pe/bitstream/handle/20.500.12692/59089/Galindo_PM-SD.pdf?sequence=1&isAllowed=y
- Ganoza, L. (2015). *Aplicación de un plan estratégico para la mejora de la gestión pública de la Municipalidad de Puerto Eten 2015-2020*. [Tesis. Universidad Peruana de Ciencias Aplicadas].
<https://repositorioacademico.upc.edu.pe/handle/10757/575864>

- González, J. (2019). De la fuerza de la ley al milagro de la acción. Municipios y participación ciudadana en Uruguay. *Revista de la Facultad de Derecho*, (47), 1-35. <http://dx.doi.org/10.22187/rfd2019n47a6>
- Guaranda, L. (2020). *Relación de la gestión municipal y participación ciudadana en la municipalidad de Guayaquil, Ecuador- 2019*. [Tesis de maestría. Universidad Cesar Vallejo]. <https://repositorio.ucv.edu.pe/handle/20.500.12692/67919>
- Guerrero, J. (2020). *Gestión municipal y participación ciudadana en la Municipalidad Provincial del Santa, Chimbote, 2019*. [Tesis de maestría, Universidad César Vallejo]. https://repositorio.ucv.edu.pe/bitstream/handle/20.500.12692/48994/Guerrero_BJF-SD.pdf?sequence=1&isAllowed=y
- Hernández, R. y Mendoza C. (2018). *Metodología de la Investigación: Las Rutas Cuantitativa, Cualitativa y Mixta*. Mc Graw Hill. México. <file:///C:/Users/PERSONAL/Downloads/Hernandez-%20Metodolog%3%ADa%20de%20la%20investigaci%3%B3n.pdf>
- Hernández, R., Fernández, C. y Baptista, M. (2014). *Metodología de la Investigación*. Editorial: Mc Graw Hill. 6ta edición. México. <https://www.uca.ac.cr/wp-content/uploads/2017/10/Investigacion.pdf>
- Instituto Nacional de Estadística e Informática. (2017). Perú: Indicadores de Gestión Municipal 2017. Perú. https://www.inei.gob.pe/media/MenuRecursivo/publicaciones_digitales/Est/Lib1474/libro.pdf
- Instituto Nacional de Estadística e Informática (2017). Perú: Percepción Ciudadana sobre Democracia y Confianza en las Instituciones. Informe Técnico N°2. Lima.
- Jibaja, L. (2017). La formación política y su incidencia en la participación ciudadana juvenil. [Tesis de licenciatura, Universidad Central del Ecuador]. <http://www.dspace.uce.edu.ec/bitstream/25000/13167/1/T-UCE-0018-GT017.pdf>
- Le-Feuvre, M. y Navarro, C. (2020). Participación ciudadana y políticas sociales: una mirada desde la gestión municipal, desafío para construir comunidad. *Desarrollo Social Y Participación Comunitaria En La Gestión Municipal*, 73. <http://estudios.umc.cl/wp-content/uploads/2020/09/Desarrollo-Social-y-Participaci%3%B3n-Comunitaria-en-la-Gesti%3%B3n-Municipal.pdf#page=74>
- Ley N° 27972. Ley Orgánica de Municipalidades. 27 de mayo de 2003.

- Maguiña, M. (2020). *Gestión Municipal y la participación ciudadana en la Municipalidad del distrito de Carmen de la Legua - Reynoso, Callao, 2020*. [Tesis de maestría, Universidad César Vallejo]. [https://repositorio.ucv.edu.pe/bitstream/handle/20.500.12692/85674/Magui%
%c3%b1a_CME-SD.pdf?sequence=1&isAllowed=y](https://repositorio.ucv.edu.pe/bitstream/handle/20.500.12692/85674/Magui%c3%b1a_CME-SD.pdf?sequence=1&isAllowed=y)
- Mátar, J. y Cuervo, L. (2017). Planificación para el desarrollo en América Latina y el Caribe: enfoques, experiencias y perspectivas. Libros de la CEPAL, N° 148 (LC/PUB.2017/16-P), Santiago, Comisión Económica para América Latina y el Caribe (CEPAL), 2017. [https://repositorio.cepal.org/bitstream/handle/11362/42139/10/S1700693_
s.pdf](https://repositorio.cepal.org/bitstream/handle/11362/42139/10/S1700693_es.pdf)
- Montecinos, E. y Contreras P. (2019). Participación ciudadana en la gestión pública: Una revisión sobre el estado actual. *Revista Venezolana de Gerencia*, 24 (86), 341 – 362. <https://www.redalyc.org/journal/290/29059356004/html/>
- Montecinos, E., Contreras, P. y Fuentes, V. (2020). Democracia y participación ciudadana en Chile: factores y condicionantes para una gestión municipal participativa. *Revista del CLAD Reforma y Democracia*, (78),83-114. ISSN: 1315-2378. <https://www.redalyc.org/articulo.oa?id=357568455004>
- Monreal, L. (2019). *Metodologías de la democracia participativa para la coproducción de políticas públicas locales: hacia un sistema de gestión participativo*. [Tesis de doctorado. Universidad Complutense De Madrid]. <https://eprints.ucm.es/id/eprint/51657/1/T40950.pdf>
- Nieto, A. (2018). *El plan estratégico y la mejora de la gestión pública en la municipalidad de Jesús María*. [tesis de maestría. Universidad Nacional Federico Villarreal]. [http://repositorio.unfv.edu.pe/bitstream/handle/UNFV/2354/NIETO%20S
ERPA%20ALBINO%20CESAR.pdf?sequence=1&isAllowed=y](http://repositorio.unfv.edu.pe/bitstream/handle/UNFV/2354/NIETO%20SERPA%20ALBINO%20CESAR.pdf?sequence=1&isAllowed=y)
- Pérez, G. (2018). Gobernanza y gobernabilidad. *Bitácora Urbano Territorial*, 28(1), 101-102. <https://doi.org/10.15446/bitacora.v28n1.70693>
- Pérez, M., Colaianni, F., Druck, N., Rocatti, J., Mantek, P. y González, R. (2018). Gestión económico financiera del Municipio. In Mar del Plata Entre Todos, Segundo Informe de Monitoreo Ciudadano. Para saber qué ciudad queremos, necesitamos saber qué ciudad tenemos. 452-483. Buenos Aires: Red Mar del Plata Entre Todos. ISBN 978-987-46368-2-9
- Polo, W. (2020). *Gestión municipal y participación ciudadana en la Municipalidad Distrital de Marcabalito, 2019*. [Tesis de Maestría, Universidad César Vallejo]. [https://repositorio.ucv.edu.pe/bitstream/handle/20.500.12692/45429/Polo_M
WJ-SD.pdf?sequence=1&isAllowed=y](https://repositorio.ucv.edu.pe/bitstream/handle/20.500.12692/45429/Polo_MWJ-SD.pdf?sequence=1&isAllowed=y)

- Ramírez, J. (2015). *Modelos de participación ciudadana. Una propuesta integradora*. [Tesis doctoral, Universidad Carlos III de Madrid]. <https://e-archivo.uc3m.es/bitstream/handle/10016/22095/ramirez-josemiguel-tesis.pdf>
- Risco, L. (2017). *Gestión Municipal y la participación ciudadana en el sector la Libertad del distrito de Comas, ario 2017*. [Tesis de maestría, Universidad César Vallejo]. file:///C:/Users/PERSONAL/Downloads/Risco_GLL.pdf
- Rivera, E. (2021). *La incidencia de la participación ciudadana en el control de la gestión administrativa en el GAD municipal del cantón Ambato*. [Tesis de maestría, Universidad Técnica de Ambato]. <https://repositorio.uta.edu.ec/bitstream/123456789/32449/1/020%20ADP.pdf>
- Saner, R., Yiu, L., & Nguyen, M. (2020). Monitoring the SDGs digital and social technologies to ensure citizen participation, inclusiveness and transparency. *Development Policy Review*, 38(4), 483-500. <https://doi.org/10.1111/dpr.12433>
- Sánchez, H., Reyes, C., y Mejía, K. (2018). *Manual de términos en investigación científica, tecnológica y humanística*. Universidad Ricardo Palma. <https://www.urp.edu.pe/pdf/id/13350/n/libro-manual-de-terminos-en-investigacion.pdf>
- Sánchez, J. (2015). La participación ciudadana como instrumento del gobierno abierto. *Espacios Públicos*, 18(43), 51-73. <https://www.redalyc.org/pdf/676/67642415003.pdf>
- Solís, J. (2019). *Participación ciudadana y su influencia con la gestión municipal de la Municipalidad Provincial de Pasco, 2019*. [Tesis de maestría, Universidad Daniel Alcides Carrión]. http://repositorio.undac.edu.pe/bitstream/undac/2077/1/T026_04085543_M.pdf
- Tualombo, J. (2021). *Propuesta de gestión participativa para el aprovechamiento de recursos del Gobierno Autónomo Descentralizado Parroquial Rural de Uyumbicho*. [Tesis de licenciatura, Universidad Central de Ecuador]. <http://www.dspace.uce.edu.ec/bitstream/25000/24741/1/UCE-FCA-CCA-%20TUALOMBO%20JORGE.pdf>
- Tito, R. (2019). *Nivel de participación ciudadana en el distrito de San Miguel de Chaccrampa, Provincia de Andahuaylas – 2018*. [Tesis de licenciatura, Universidad Nacional Micaela Bastidas de Apurímac]. <http://repositorio.unamba.edu.pe/handle/UNAMBA/834>

- Vara-Horna, A. (2015). *7 pasos para elaborar una tesis. Cómo elaborar y asesorar una tesis para Ciencias Administrativas, Finanzas, Ciencias Sociales y Humanidades*. Editorial Macro.
- Vergara-Lope, T. y Hevia, F. (2012). Para medir la participación: Construcción y validación del Cuestionario Conductas de Participación (CCP). *Revista mexicana de ciencias políticas y sociales*, 57(215), 35-67. http://www.scielo.org.mx/scielo.php?script=sci_arttext&pid=S0185-19182012000200002&lng=es&tlng=es
- Villalta, C. (2019). *La Organización Municipal en la Participación Ciudadana en el Distrito de Yantalo, Provincia de Moyobamba, 2017*. [Tesis de maestría. Universidad Cesar Vallejo]. <https://repositorio.ucv.edu.pe/handle/20.500.12692/32796>
- Villegas, E. (2019). *Gestión Administrativa de la municipalidad provincial de Anta Departamento De Cusco, 2019*. [Tesis de licenciatura. Universidad Andina de Cusco]. https://repositorio.uandina.edu.pe/bitstream/handle/20.500.12557/3321/Eduardo_Tesis_bachiller_2019.pdf?sequence=1&isAllowed=y

ANEXOS

Anexo 1: matriz de operacionalización de las variables

VARIABLE	DEFINICIÓN OPERACIONAL	DIMENSIONES	INDICADORES	ÍTEMS	ESCALA DE MEDICIÓN
Gestión municipal	La gestión municipal será medida a través de un cuestionario conformado por 26 preguntas que incluyen las dimensiones gestión administrativa, gestión urbana y gestión económico- financiera; basados en la escala de Likert nunca (1), casi nunca (2), a veces (3), casi siempre (4) y siempre (5).	- Gestión administrativa	<ul style="list-style-type: none"> • Tramites • Misión • Visión • Equidad 	1 - 8	Bajo Medio Alto
		- Gestión urbana	<ul style="list-style-type: none"> • Servicio • Proyectos • Ejecución 	9 - 19	
		- Gestión económico- financiera	<ul style="list-style-type: none"> • Información financiera • Obras ejecutadas 	20 - 26	
Participación ciudadana	La participación ciudadana será medida a través de un cuestionario conformado por 29 preguntas que incluyen las	- Asociativa-opinativa	<ul style="list-style-type: none"> • Colectivo • Social • Comunitario 	1 - 6	Bajo Medio

	dimensiones asociativa-opinativa, electoral, partidaria y cívica; basados en la escala de Likert nunca (1), casi nunca (2), a veces (3), casi siempre (4) y siempre (5).	- Electoral	<ul style="list-style-type: none"> • Comunales • Religiosas 	7 - 12	Alto
		- Partidaria	<ul style="list-style-type: none"> • Deportivas • Laborales 	13 - 20	
		- Cívica	<ul style="list-style-type: none"> • Elecciones • Voto 	21 - 29	

Anexo 2: matriz de consistencia

TITULO	PROBLEMA	OBJETIVOS	HIPÓTESIS	VARIABLE DE ESTUDIO	METODOLOGÍA
Gestión municipal y participación ciudadana en el Callao, 2021	<p>PROBLEMA GENERAL:</p> <p>¿Cuál es la relación entre la gestión municipal y la participación ciudadana en el Callao, durante el 2021?</p>	<p>OBJETIVO GENERAL:</p> <p>Determinar la relación entre la gestión municipal y la participación ciudadana en el Callao, durante el 2021</p>	<p>HIPÓTESIS GENERAL:</p> <p>Existe relación entre la gestión municipal y la participación ciudadana en el Callao, durante el 2021</p>	<p><u>Variable 1:</u></p> <p>Gestión municipal</p> <p><u>Dimensiones:</u></p> <ul style="list-style-type: none"> - Gestión administrativa - Gestión urbana - Gestión económico-financiera <p><u>Variable 2:</u></p> <p>Participación ciudadana</p> <p><u>Dimensiones:</u></p> <ul style="list-style-type: none"> - Asociativa-opinativa - Electoral - Partidaria - Cívica 	<p>Tipo de investigación: Básica</p> <p>Nivel de la investigación: Descriptivo, correlacional</p> <p>Diseño de investigación: No experimental de corte transversal</p> <p>POBLACIÓN Y MUESTRA</p> <p>Población: 1310 Habitantes del distrito del Callao 2021</p> <p>Muestra: 298 Habitantes del distrito del Callao 2021</p> <p>Muestreo: Muestreo no probabilístico intencional</p>

					<p>TÉCNICAS E INSTRUMENTOS DE RECOLECCIÓN DE DATOS</p> <p>Variable 1: Gestión Municipal</p> <p><u>Técnica:</u> Encuesta</p> <p><u>Instrumento:</u></p> <p>Questionario para medir la gestión municipal, dirigido a habitantes del distrito del Callao.</p> <p>Variable 2: Participación ciudadana</p> <p><u>Técnica:</u> Encuesta</p> <p><u>Instrumento:</u></p> <p>Questionario para medir la participación ciudadana, dirigido a habitantes del distrito del Callao.</p>
--	--	--	--	--	-------------------------------------------------------------------------------------------------------------------------------------------------------------------------------------------------------------------------------------------------------------------------------------------------------------------------------------------------------------------------------------------------------------------------------------------------------------------------------------------------------------------------------------

Anexo 3: instrumentos de investigación

Cuestionario para medir la gestión municipal

A continuación, se le presenta una serie de preguntas que sirven para medir a gestión municipal en el distrito del Callao, se le pide que responda a cada una de ellas, según corresponda y siguiendo las indicaciones del cuadro adjunto.

Si considera que siempre se cumple la pregunta o afirmación de la tabla, marque un aspa en el casillero correspondiente al número 5; si su respuesta es casi siempre, marque el 4; si su respuesta es a veces, marque el 3; si es casi nunca marque el 2 y si es nunca marque el 1.

Nunca	Casi nunca	A veces	Casi siempre	Siempre
1	2	3	4	5

	Dimensión 1: Gestión administrativa	1	2	3	4	5
	¿Cuándo usted viene a realizar cualquier trámite, le es fácil saber los requisitos y pasos a seguir?					
2	En el distrito del Callao realiza actividades culturales conforme a lo planificado.					
3	Considera usted que en el distrito del Callao existe una iniciativa o un plan para el ordenamiento local.					
4	Considera usted que en el distrito del Callao existe adecuada gestión del gobierno local					
5	El número de medios de información implementados en la municipalidad son adecuados.					
6	¿Conoce y/o le interesa ingresar al portal municipal o página web?					
7	¿Cree usted que los planes diseñados y puestos en marcha son los más adecuados para lograr las metas y objetivos del distrito del Callao					
8	¿Está usted de acuerdo con las políticas implementadas por los gerentes del Callao?					
	Dimensión 2: Gestión urbana					

9	¿Considera usted que las condiciones de la vivienda, el gobierno local lo realiza adecuadamente?					
10	¿Considera usted que los servicios básicos anexos a la vivienda, el gobierno local lo realiza adecuadamente?					
11	¿El servicio de limpieza pública está siendo atendido de forma adecuada?					
12	Considera usted la calidad del espacio público es oportuno					
13	La municipalidad del Callao cuenta con el servicio de serenazgo oportunamente					
14	¿Considera usted que el acceso a servicios de educación y salud son adecuados?					
15	¿Cree que el gobierno local brinda un servicio apropiado a los niños, jóvenes y población en general?					
16	La municipalidad del Callao aplica la normativa legal para la recuperación de espacios públicos?					
17	La municipalidad del Callao comunica o permite acceso a la ciudadanía, sobre información relevante de la gestión municipal					
18	La municipalidad del Callao realiza mecanismos que se aplican para promover la participación ciudadana					
19	La municipalidad del Callao emplea medios de difusión implementados para dar a conocer la normativa legal relacionada con el periodo en evaluación.					
20	Existen y se aplican políticas municipales dirigidas a: la mujer, la niñez, tercera edad y persona con capacidades especiales.					
Dimensión 3: Gestión económico-financiera						

21	¿Existe en su municipalidad desarrollo económico y humano adecuado?					
22	¿Cree que en su municipalidad se viene aplicando la eficiencia, eficacia y economía en el manejo de los recursos?					
23	En su opinión ¿es razonable el comportamiento de gastos versus ingresos por fuentes de financiamiento en el distrito del Callao?					
24	Considera que existe buen rendimiento de la ejecución presupuestal versus el presupuesto de gasto en la municipalidad					
25	¿Considera usted que las actividades de control se vienen aplicando en su municipalidad son adecuadas?					
26	¿Considera usted que del presupuesto ejecutado invertido en obras es adecuado a lo realizado?					

Cuestionario para medir la participación ciudadana

Estimado participante, a continuación, se le presenta una serie de preguntas que servirán para medir la participación ciudadana en el distrito del Callao. Sírvase a contestar según corresponda y siguiendo las indicaciones del cuadro adjunto.

Si considera que siempre se cumple la pregunta o afirmación de la tabla, marque un aspa en el casillero correspondiente al número 5; si la respuesta es casi siempre, marque el 4; si su respuesta es a veces, marque el 3; si es casi nunca marque el 2 y si es nunca marque el 1.

Nuca	Casi nunca	A veces	Casi siempre	Siempre
1	2	3	4	5

Dimensión 1: Fin comunitario		1	2	3	4	5
1	Para algún fin comunitario, ¿ha solicitado alguna vez información a alguna oficina gubernamental sobre presupuestos y gastos de la municipalidad del Callao?					
2	¿Usted ha solicitado información a alguna asociación, grupo, club u organización social sobre cómo participar o ser parte de ella?					
3	Para resolver un problema que afectaba a usted o a otras personas, ¿alguna vez se ha organizado sobre cómo participar o ser parte de ella?					
4	Para algún fin comunitario, ¿ha solicitado alguna vez información sobre programas de gobierno?					
5	Para dar opinión, quejarse, denunciar o resolver un problema social o comunitario que afectaba a usted y a otras personas, la municipalidad del Callao lo atendió adecuadamente					
6	¿Alguna vez usted ha recaudado fondos para causa social?					

7	Para un fin comunitario ¿a usted a través de sitios web, visitas personales, e-mails, cartas u otros medios, usted contactó con un representante de la municipalidad?					
8	¿Ha solicitado información a alguna asociación, grupo, club u organización social sobre cómo resolver un problema que afectaba a usted y a otras personas?					
9	¿Alguna vez ha organizado manifestaciones, plantones, marchas, protestas o paros?					
10	¿Para dar su opinión, quejarse, denunciar o resolver un problema que afectaba a usted y a otras personas, alguna vez ha firmado cartas para apoyar una causa (en papel o vía internet)?					
11	Para da su opinión, quejarse, denunciar o resolver un problema colectivo, social o comunitario que afectaba a usted y a otras personas ¿alguna vez usted contactó al alcalde o regidores?					
Dimensión 2: Electoral						
12	¿Suele usted votar en las elecciones para congresistas o regionales?					
13	¿Suele usted en su localidad participar en la elección de su representante?					
14	¿Considera usted que un vecino que no siempre va a votar decida ir a votar si recibe un plan social?					
15	¿En una elección muy peleada, el referente distribuye planes sociales a votantes no comprometidos con su partido?					
16	¿Suele usted votar en las elecciones para alcalde municipal?					
17	¿Suele votar en las elecciones para alcalde provincial?					
Dimensión 3: Partidaria						

18	Para resolver un problema que afectaba a usted y a otras personas, ¿alguna vez usted ha solicitado apoyo a un partidario político?					
19	Para resolver un problema colectivo, social o comunitario que afectaba a usted y a otras personas ¿alguna vez usted ha pedido ayuda al gobierno local?					
20	Para dar su opinión, quejarse, denunciar o resolver un problema que afectaba a usted y a otras personas ¿alguna vez ha colocado mantas, carteles o fotografías?					
21	¿Participa en actividades o reuniones de algún partido o movimiento político?					
22	¿Asiste usted por su propia voluntad a mítines, marchas o manifestaciones de algún partido político?					
23	¿Participa como observador electoral o representante de casilla de un partido político?					
	Dimensión 4: Cívica					
24	¿Usted está presente en las reuniones de los sindicatos?					
25	¿Usted asiste a las reuniones de los partidos políticos?					
26	¿Usted asiste a las reuniones escolares de su hijo y/o hermano menor?					
27	¿Usted asiste a las reuniones de carácter religioso?					
28	¿Usted pertenece a organizaciones de arte, cultura como coros, grupos musicales o de teatro, amigos (as) del arte, de la sinfónica, etc.?					
29	¿Usted pertenece a organizaciones a favor de ciertos derechos o grupos de ayuda social, como por ejemplo de defensa de personas indígenas, niñas (os) de la calle, del ambiente; o comités de vigilancia y contraloría social?					

Anexo 4: Validación de los instrumentos



CERTIFICADO DE VALIDEZ DE CONTENIDO DEL INSTRUMENTO QUE MIDE: Gestión municipal y participación ciudadana

N°	DIMENSIONES / ítems	Pertinencia ¹		Relevancia ²		Claridad ³		Sugerencias
		Si	No	Si	No	Si	No	
	Variable 1. Dimensiones.							
1	Gestión administrativa / 01 al 08	X		X		X		
2	Gestión urbana / 09 al 19	X		X		X		
3	Gestión económico-financiera / 20 al 26	X		X		X		
	Variable 2. Dimensiones.							
6	Asociativa-opinativa / 01 al 06	X		X		X		
7	Electoral / 07 al 12	X		X		X		
8	Partidaria / 13 al 20	X		X		X		
9	Cívica / 21 al 29	X		X		X		

Observaciones (precisar Si hay suficiencia): Los ítems planteados son suficientes para medir la dimensión.

Opinión de aplicabilidad: **Aplicable** [x] **Aplicable después de corregir** [] **No aplicable** []

Apellidos y nombres del juez validador: **Dr/ Mgs Evelin Rosario Camacho Lagormarcino DNI: 41348577**

Especialidad del validador: **Mgs en Gestión Pública**

¹Pertinencia: El ítem corresponde al concepto teórico formulado.

²Relevancia: El ítem es apropiado para representar al componente o dimensión específica del constructo

³Claridad: Se entiende sin dificultad alguna el enunciado del ítem, es conciso, exacto y directo

Nota: Suficiencia, se dice suficiencia cuando los ítems planteados son suficientes para medir la dimensión

Lima, 02 de junio de 2022

Firma del Experto Informante.



CERTIFICADO DE VALIDEZ DE CONTENIDO DEL INSTRUMENTO QUE MIDE: Las variables Gestión municipal y participación ciudadana

N°	DIMENSIONES / ítems	Pertinencia ¹		Relevancia ²		Claridad ³		Sugerencias
		Si	No	Si	No	Si	No	
	Variable 1. Dimensiones.							
1	Gestión administrativa / 01 al 08	X		X		X		
2	Gestión urbana / 09 al 19	X		X		X		
3	Gestión económico-financiera / 20 al 26	X		X		X		
	Variable 2. Dimensiones.							
6	Asociativa-opinativa / 01 al 06	X		X		X		
7	Electoral / 07 al 12	X		X		X		
8	Partidaria / 13 al 20	X		X		X		
9	Cívica / 21 al 29	X		X		X		

Observaciones (precisar si hay suficiencia): Los ítems planteados son suficientes para medir la dimensión.

Opinión de aplicabilidad: Aplicable [x] Aplicable después de corregir [] No aplicable []

Apellidos y nombres del juez validador: Maestro Gil Díaz William Enrique, DNI: 19221804 Especialidad del

validador: Mgs en Administración con Mención en Recursos Humanos

¹Pertinencia: El ítem corresponde al concepto técnico formulado.

²Relevancia: El ítem es apropiado para representar al componente o dimensión específica del constructo

³Claridad: Se entiende sin dificultad alguna el enunciado del ítem, es conciso, exacto y directo

Nota: Suficiencia, se dice suficiencia cuando los ítems planteados son suficientes para medir la dimensión

Lima, 04 de junio de 2022

Firma del Experto Informante.



CERTIFICADO DE VALIDEZ DE CONTENIDO DEL INSTRUMENTO QUE MIDE: Las variables Gestión municipal y participación ciudadana

N°	DIMENSIONES / ítems	Pertinencia ¹		Relevancia ²		Claridad ³		Sugerencias
		Si	No	Si	No	Si	No	
	Variable 1. Dimensiones.							
1	Gestión administrativa / 01 al 08	X		X		X		
2	Gestión urbana / 09 al 19	X		X		X		
3	Gestión económico-financiera / 20 al 26	X		X		X		
	Variable 2. Dimensiones.							
6	Asociativa-opinativa / 01 al 06	X		X		X		
7	Electoral / 07 al 12	X		X		X		
8	Partidaria / 13 al 20	X		X		X		
9	Cívica / 21 al 29	X		X		X		

Observaciones (precisar si hay suficiencia): Si hay Suficiencia, porque los ítems planteados son suficientes para medir la dimensión.

Opinión de aplicabilidad: Aplicable [x] Aplicable después de corregir [] No aplicable []

Apellidos y nombres del juez validador. Dr/ Maestro Hermes Esmith Barrera Montoya DNI: 32973758

Especialidad del validador: Maestro en Finanzas Públicas

¹Pertinencia: El ítem corresponde al concepto teórico formulado.

²Relevancia: El ítem es apropiado para representar al componente o dimensión específica del constructo

³Claridad: Se entiende sin dificultad alguna el enunciado del ítem, es conciso, exacto y directo

Nota: Suficiencia, se dice suficiencia cuando los ítems planteados son suficientes para medir la dimensión

Lima, 02 de junio de 2022



Firmado digitalmente por:
BARRERA MONTOYA Hermes
Esmith FAU 20402090658 hard
Motivo: Soy el autor del documento
Fecha: 06/06/2022 22:20:30 -0500

Firma del Experto Informante.

Anexo 5: confiabilidad

Resumen de casos

		<u>N</u>	<u>%</u>
Casos	Válido	298	100.0
	Excluido ^a	0	0.0
	<u>Total</u>	<u>298</u>	<u>100.0</u>

Confiabilidad variable 1: Gestión municipal

Alfa de Cronbach	Alfa de Cronbach basada en elementos estandarizados	N de elementos
<u>0.961</u>	<u>0.961</u>	<u>26</u>

Los datos presentados para la variable 1: gestión municipal presentan un a confiabilidad muy alta en los datos sobre el 80%.

Confiabilidad variable 2: Participación ciudadana

Alfa de Cronbach	Alfa de Cronbach basada en elementos estandarizados	N de elementos
<u>0.975</u>	<u>0.975</u>	<u>29</u>

Los datos presentados para la variable 2: participación ciudadana presentan un a confiabilidad muy alta en los datos sobre el 80%.

Anexo 6: Base de datos

Encuestados	Variable 1: Gestión municipal																										v1	d1	d2	d3	
	Gestión administrativa								Gestión urbana												Gestión económico-financiera										
	p1	p2	p3	p4	p5	p6	p7	p8	p9	p10	p11	p12	p13	p14	p15	p16	p17	p18	p19	p20	p21	p22	p23	p24	p25	p26					
1	2	1	1	1	2	1	1	1	1	1	1	2	1	1	1	2	1	1	1	1	2	2	1	1	1	1	32	10	14	8	
2	1	2	1	1	2	1	1	1	2	1	1	1	2	1	1	2	1	1	1	1	2	2	1	1	1	1	33	10	15	8	
3	2	1	1	1	2	1	1	1	2	1	1	1	2	1	1	2	1	1	2	1	2	2	1	1	1	1	34	10	16	8	
4	2	1	2	1	2	1	1	1	2	1	2	1	2	1	1	1	1	1	1	1	2	2	1	1	1	1	36	11	17	8	
5	1	2	1	1	1	1	2	2	2	1	2	2	2	1	1	1	1	2	1	2	1	1	1	2	2	1	37	11	18	8	
6	1	2	1	1	1	1	2	1	2	1	2	1	2	1	1	1	2	2	1	1	1	1	1	1	2	1	2	35	10	17	8
7	2	2	1	1	2	1	2	2	2	1	1	2	2	1	1	2	4	3	3	4	4	4	2	1	2	3	4	55	13	26	16
8	1	2	1	2	1	1	2	1	2	1	2	1	2	1	2	1	2	2	3	4	4	1	1	2	4	5	51	11	23	17	
9	2	1	2	2	1	2	1	1	1	2	2	1	1	2	1	2	1	5	4	4	4	4	1	2	1	5	5	58	12	28	18
10	2	1	2	1	2	1	1	2	1	3	1	2	1	2	1	1	5	4	4	4	4	4	2	1	1	2	4	55	12	29	14
11	1	2	2	2	1	1	2	1	1	1	1	2	2	2	2	1	2	4	5	4	4	1	1	2	5	4	56	12	27	17	
12	2	1	2	1	2	1	1	2	1	3	1	2	1	2	1	1	2	2	2	1	2	2	1	1	1	1	39	12	19	8	
13	1	2	2	2	1	1	2	1	1	1	2	2	2	2	2	1	2	1	2	1	2	1	1	2	1	1	38	12	18	8	
14	2	1	3	2	1	1	1	2	2	1	3	1	2	1	2	1	2	2	1	2	2	1	1	1	2	1	41	12	21	8	
15	1	1	1	2	2	2	1	2	2	1	1	1	1	2	2	2	2	1	2	1	2	2	2	1	1	2	40	12	18	10	
16	1	1	1	1	2	1	2	2	2	2	1	1	2	1	2	2	2	1	1	1	1	1	2	1	2	2	1	38	11	18	9
17	1	2	1	2	1	2	1	1	2	2	2	2	1	2	1	2	2	1	1	2	2	1	2	1	1	1	38	11	19	8	
18	1	2	1	2	1	2	1	1	2	1	1	2	2	3	2	1	2	1	1	2	1	1	2	1	2	1	40	11	21	8	
19	1	1	1	2	2	1	2	2	2	1	1	2	1	1	1	2	1	2	1	1	2	2	1	2	2	1	38	12	16	10	
20	2	1	2	1	2	2	2	2	1	1	2	1	2	1	2	1	1	2	1	1	1	1	2	2	2	2	1	40	14	16	10
21	1	2	1	1	2	1	2	1	2	2	2	1	2	2	2	1	1	2	1	1	2	2	1	2	2	2	41	11	19	11	
22	2	2	1	1	2	1	2	1	2	2	2	1	1	2	1	2	2	2	1	2	1	2	1	2	2	2	42	12	20	10	
23	1	1	1	2	2	1	2	2	2	1	1	1	1	2	2	2	2	2	1	1	2	2	2	1	1	1	40	12	19	9	
24	1	1	1	2	2	2	3	2	2	2	1	2	1	2	2	2	2	2	1	1	2	2	2	3	2	1	46	14	20	12	
25	1	1	3	2	2	2	1	2	2	2	1	1	1	2	2	2	2	2	1	1	2	2	2	1	2	1	43	14	19	10	
26	1	1	1	2	2	2	1	2	2	2	1	1	1	2	2	2	2	1	1	1	2	2	2	1	1	2	40	12	18	10	
27	1	2	1	2	1	2	1	2	2	2	2	2	1	2	2	1	2	1	2	1	1	1	2	1	1	2	39	12	19	8	
28	2	2	1	1	1	1	1	2	1	2	1	3	2	3	1	2	2	1	1	2	2	1	1	1	2	2	41	11	21	9	
29	2	2	1	1	1	1	1	2	1	2	1	3	2	3	1	2	2	1	2	2	1	1	1	1	1	2	1	40	11	22	7
30	1	2	1	2	1	2	1	2	2	2	2	1	2	2	1	2	2	1	2	2	2	1	2	1	1	2	42	12	21	9	
31	2	2	1	1	1	1	1	2	1	2	1	3	2	3	1	2	2	2	1	2	1	1	1	1	1	1	40	11	22	7	
32	2	2	1	1	1	1	1	2	1	2	1	2	1	3	2	3	1	2	2	1	2	1	1	1	1	1	39	11	21	7	
33	1	1	3	2	2	2	1	2	2	2	1	1	1	2	2	3	2	2	1	1	2	2	2	1	1	1	43	14	20	9	
34	1	2	2	2	2	1	3	1	1	2	2	2	1	1	3	2	1	2	2	1	2	2	1	3	2	2	46	14	20	12	
35	2	2	1	2	2	2	1	1	1	2	2	1	2	1	2	1	2	1	2	1	1	2	2	1	1	2	41	13	18	10	
36	2	1	2	2	1	2	2	2	2	1	1	1	1	2	2	2	2	1	2	2	2	1	1	2	2	1	42	14	19	9	
37	1	2	2	1	2	1	1	2	3	2	3	1	2	1	1	1	2	1	1	2	2	2	1	1	2	2	42	12	20	10	
38	2	1	3	3	3	1	1	1	2	1	2	1	2	1	1	1	2	1	1	1	2	3	1	1	2	1	41	15	16	10	
39	1	2	2	2	1	2	2	1	1	2	2	1	2	2	2	1	1	2	2	1	2	1	2	2	2	1	42	13	19	10	
40	2	2	1	2	2	2	1	1	1	2	2	2	1	2	1	2	2	2	1	2	1	2	2	1	2	2	43	13	20	10	
41	2	1	2	2	1	2	2	2	2	1	1	1	1	2	2	2	2	2	2	2	2	1	1	2	2	2	43	14	20	9	
42	1	2	2	1	2	1	1	2	3	2	3	1	2	1	1	1	2	2	1	2	2	2	1	1	1	1	41	12	21	8	
43	2	1	3	3	3	1	1	1	2	1	2	1	2	1	1	1	1	2	1	2	1	3	1	1	1	1	40	15	17	8	
44	1	2	1	3	1	2	2	1	2	1	1	2	1	1	3	2	2	1	2	2	2	1	2	2	2	1	44	14	20	10	
45	3	1	3	2	2	2	1	2	1	2	2	2	1	1	2	1	2	2	1	1	2	2	2	1	2	1	44	16	18	10	
46	2	1	2	2	3	1	1	2	1	3	1	2	1	1	1	1	1	2	1	1	2	3	1	1	2	1	40	14	16	10	
47	1	2	1	3	2	1	2	3	1	2	2	2	1	1	1	2	2	1	2	2	1	2	1	2	1	1	42	15	19	8	
48	1	2	1	1	2	1	3	1	2	2	2	2	2	1	2	2	2	1	1	2	1	2	1	3	1	2	43	12	21	10	
49	1	1	2	2	3	2	1	2	2	2	2	1	2	2	1	1	1	2	2	2	2	3	2	1	1	2	45	14	20	11	
50	2	1	2	1	2	1	3	2	3	1	1	1	1	2	2	2	2	1	2	1	2	2	2	1	2	2	44	14	19	11	

Encuestados	Variable I: Gestión municipal																													
	Gestión administrativa							Gestión urbana										Gestión económico-financiera						v1	d1	d2	d3			
	p1	p2	p3	p4	p5	p6	p7	p8	p9	p10	p11	p12	p13	p14	p15	p16	p17	p18	p19	p20	p21	p22	p23					p24	p25	p26
51	3	2	1	2	2	2	2	1	2	2	1	1	2	2	1	1	2	2	1	1	2	2	2	2	1	1	43	15	18	10
52	1	1	1	1	2	1	2	1	3	2	3	1	2	3	1	2	2	1	2	1	1	2	1	2	2	1	42	10	23	9
53	1	1	1	1	2	1	2	1	3	2	3	1	2	2	1	2	2	2	2	1	1	2	1	2	2	1	42	10	23	9
54	1	1	1	1	2	1	2	1	3	2	3	1	2	3	1	2	1	1	2	2	2	2	1	2	1	2	43	10	23	10
55	1	1	1	1	2	1	2	1	3	2	3	1	2	3	1	2	1	2	1	1	2	2	1	2	2	2	43	10	22	11
56	2	3	1	1	2	2	1	1	2	2	2	1	1	1	2	2	1	2	1	2	1	2	2	1	2	1	41	13	19	9
57	3	1	1	1	2	2	2	1	2	2	2	2	1	2	2	2	1	2	2	2	2	2	2	2	2	1	46	13	22	11
58	2	2	2	1	1	2	1	3	1	2	1	2	2	1	3	2	1	2	2	2	1	1	2	1	2	1	43	14	21	8
59	3	1	2	1	2	1	1	1	2	1	2	3	2	1	2	1	2	2	2	2	1	2	1	1	1	1	41	12	22	7
60	1	2	1	2	1	1	1	1	1	2	2	2	1	1	3	2	2	2	1	2	1	1	1	1	1	1	37	10	21	6
61	2	2	2	2	2	3	1	2	2	2	1	1	2	2	1	2	2	1	1	1	1	2	3	1	1	1	43	16	18	9
62	1	3	1	2	2	1	1	1	1	2	2	2	1	1	3	3	1	2	2	2	1	2	1	1	1	2	42	12	22	8
63	2	2	2	2	2	3	1	2	2	2	1	1	1	2	1	2	2	1	2	1	2	2	3	1	2	1	45	16	18	11
64	3	1	1	2	2	3	2	1	2	2	2	2	1	2	2	1	1	1	2	2	1	2	3	2	2	2	47	15	20	12
65	2	1	2	1	2	3	2	1	2	1	3	2	3	1	1	2	2	1	1	2	2	2	3	2	1	2	47	14	21	12
66	1	2	1	1	1	2	2	3	2	1	2	2	2	2	1	2	1	2	2	2	1	1	2	2	2	2	44	13	21	10
67	1	1	1	3	2	2	1	2	2	1	2	3	2	2	3	1	2	2	2	2	2	2	2	2	2	2	49	13	24	12
68	2	1	3	1	2	2	3	1	2	2	2	3	1	2	2	1	2	2	2	1	2	2	2	3	1	2	49	15	22	12
69	1	1	1	2	2	2	1	1	2	1	2	1	1	1	2	2	1	1	2	1	2	2	1	2	1	38	11	18	9	
70	1	1	1	3	2	1	2	1	1	1	1	1	1	1	1	2	2	1	2	2	2	2	1	2	1	2	38	12	16	10
71	3	1	2	1	2	3	1	1	1	2	2	2	2	1	2	1	1	1	1	1	1	2	3	1	1	2	42	14	18	10
72	2	3	1	1	2	3	2	1	2	2	2	2	1	2	1	1	2	2	1	2	1	2	3	2	2	1	46	15	20	11
73	1	1	2	2	1	2	1	2	2	1	1	1	1	2	2	1	1	1	2	2	1	1	2	1	1	2	37	12	17	8
74	1	1	1	1	1	3	1	1	1	1	1	1	1	1	2	2	1	1	1	2	1	1	1	3	1	1	34	10	15	9
75	1	1	2	2	1	2	3	1	1	2	2	2	2	1	2	1	2	1	1	2	1	2	1	2	3	1	42	13	18	11
76	2	2	1	1	2	1	2	1	2	2	2	2	1	2	1	1	1	2	1	1	1	2	2	1	2	2	41	12	18	11
77	1	1	2	3	1	2	1	1	2	2	2	1	2	2	1	1	2	1	2	2	2	1	2	1	2	2	42	12	20	10
78	1	1	1	3	1	2	1	1	1	1	1	1	1	1	2	2	1	1	2	1	1	1	1	2	1	2	35	11	15	9
79	1	1	2	1	3	3	1	1	1	1	3	2	2	3	1	2	1	1	2	1	1	3	3	1	1	2	44	13	20	11
80	1	1	1	1	1	2	1	2	1	1	2	1	1	2	1	1	1	1	2	2	1	1	2	1	1	2	34	10	16	8
81	4	2	1	2	1	1	2	3	1	1	1	2	2	2	3	1	2	1	1	1	2	1	1	2	2	2	44	16	18	10
82	1	1	1	3	1	1	1	2	1	2	1	1	2	1	2	1	2	1	2	1	1	1	1	1	1	2	35	11	17	7
83	1	3	1	1	1	2	1	2	1	1	2	1	1	2	1	1	2	1	1	1	1	1	1	2	1	1	34	12	15	7
84	1	1	2	2	3	3	2	1	3	1	2	2	2	3	2	1	2	1	2	2	2	3	3	2	2	1	51	15	23	13
85	2	1	2	2	2	1	1	1	1	2	1	2	1	5	5	1	2	1	2	2	2	2	1	1	2	2	47	12	25	10
86	2	3	1	3	2	2	1	1	1	2	2	2	2	1	2	1	2	1	1	1	2	2	2	1	1	2	43	15	18	10
87	1	2	1	2	1	3	2	2	2	1	1	1	2	3	2	1	2	2	1	1	2	1	3	2	2	1	44	14	19	11
88	1	3	2	2	1	2	2	1	1	1	1	2	2	2	4	1	2	2	1	2	2	1	2	2	2	2	47	15	21	11
89	1	2	2	1	1	2	2	1	1	1	1	1	1	2	1	2	2	1	2	1	2	1	2	2	2	1	38	12	16	10
90	2	1	2	1	1	1	1	1	2	2	1	3	1	1	1	1	2	2	1	1	2	1	1	1	1	2	36	10	18	8
91	1	2	2	1	3	2	2	1	1	1	1	1	1	3	1	1	2	1	2	1	2	3	2	2	2	1	42	14	16	12
92	1	2	1	2	1	1	2	2	2	1	3	1	2	2	2	1	2	1	1	2	2	1	1	2	2	2	42	12	20	10
93	1	3	1	2	1	2	1	3	1	1	1	1	2	1	2	1	1	1	1	2	2	1	2	2	1	2	39	14	15	10
94	1	2	3	1	1	2	2	1	1	1	1	1	1	2	1	2	2	1	2	1	1	1	2	2	2	1	38	13	16	9
95	2	3	2	3	3	3	3	3	2	2	3	3	3	3	3	3	3	4	3	3	3	3	3	3	3	3	75	22	35	18
96	3	2	2	3	4	2	2	3	3	3	3	3	3	3	3	3	3	3	3	3	3	4	4	2	2	3	73	21	35	17
97	3	3	2	3	3	3	2	2	3	2	2	2	2	3	3	3	2	2	3	4	3	3	3	3	2	3	70	21	31	18
98	3	2	3	2	3	3	2	2	2	2	2	2	2	2	3	5	2	2	3	3	3	3	3	3	3	3	69	20	32	17
99	3	2	3	3	2	3	3	3	3	2	3	2	2	2	2	3	2	3	3	3	2	2	3	3	3	3	68	22	30	16
100	2	3	3	3	2	3	2	2	2	3	3	3	3	3	3	3	3	2	3	3	3	2	3	2	3	3	70	20	34	16

Encuestados	Variable I: Gestión municipal																														
	Gestión administrativa							Gestión urbana										Gestión económico-financiera						v1	d1	d2	d3				
	p1	p2	p3	p4	p5	p6	p7	p8	p9	p10	p11	p12	p13	p14	p15	p16	p17	p18	p19	p20	p21	p22	p23					p24	p25	p26	
101	3	2	3	2	3	3	5	3	2	3	2	3	2	2	2	3	3	3	3	3	3	2	3	3	5	2	3	73	24	31	18
102	2	3	3	3	2	3	2	2	2	3	3	3	3	3	3	3	3	3	3	3	2	2	3	2	3	3	70	20	35	15	
103	3	3	2	2	3	2	3	2	2	2	3	2	3	3	2	3	3	3	2	3	2	3	2	3	2	3	66	20	31	15	
104	3	2	3	2	3	3	2	2	2	3	2	3	2	2	2	2	2	3	3	2	3	3	2	3	3	64	20	28	16		
105	5	2	3	2	3	3	3	2	3	2	3	3	2	2	3	3	2	3	3	2	3	3	3	3	3	2	71	23	31	17	
106	3	2	2	3	3	3	3	2	2	3	2	3	2	4	3	2	3	2	3	3	3	3	3	3	3	2	70	21	32	17	
107	2	2	3	2	3	3	3	2	3	2	3	3	2	5	5	3	3	2	3	3	2	3	3	3	3	2	73	20	37	16	
108	2	3	3	3	2	3	3	3	2	2	3	3	3	3	3	3	3	3	3	3	3	2	3	3	3	3	73	22	34	17	
109	3	2	3	2	3	2	5	3	3	5	2	3	2	3	2	2	3	2	3	3	2	3	2	5	3	2	73	23	33	17	
110	3	2	3	3	3	2	2	3	2	3	2	3	3	3	3	2	3	3	3	3	3	3	3	2	2	3	69	21	33	15	
111	3	5	2	3	2	3	3	3	2	3	2	3	3	2	2	3	2	3	2	3	3	2	3	3	3	5	73	24	30	19	
112	3	2	3	3	3	2	2	3	2	2	3	2	3	3	3	2	3	2	3	3	3	3	2	2	3	2	69	21	33	15	
113	3	5	2	3	2	3	3	3	2	3	2	3	3	2	2	3	2	3	2	3	3	2	3	3	3	5	73	24	30	19	
114	2	3	2	3	3	2	3	3	2	3	3	2	2	3	3	3	2	3	3	2	2	3	2	3	2	3	67	21	31	15	
115	2	2	3	2	3	3	3	2	3	2	3	2	5	3	3	5	3	2	3	2	5	3	3	3	2	2	74	20	36	18	
116	2	2	2	2	3	3	3	3	2	3	3	3	3	3	3	2	2	3	3	3	3	3	3	3	2	2	68	20	32	16	
117	2	2	3	2	3	3	3	2	3	2	3	2	5	3	3	5	3	2	3	2	5	3	3	3	2	2	74	20	36	18	
118	2	3	3	3	3	3	3	3	3	3	2	3	3	2	3	3	3	5	3	3	3	3	3	3	3	2	76	23	36	17	
119	2	3	3	3	3	3	2	3	3	3	2	3	2	2	3	3	3	3	3	3	2	3	3	2	2	3	70	22	33	15	
120	3	2	3	2	3	3	2	3	2	3	3	2	3	2	2	3	3	2	3	2	3	3	3	3	2	3	67	21	30	16	
121	2	4	5	4	3	2	3	2	3	3	2	3	3	3	2	3	5	4	3	3	3	3	2	3	2	4	79	25	37	17	
122	2	4	5	4	3	2	3	2	3	3	2	3	3	3	2	3	5	4	3	3	3	3	2	3	2	4	79	25	37	17	
123	3	5	4	5	4	2	2	2	3	2	2	3	3	3	3	2	4	5	4	3	3	4	2	2	3	5	83	27	37	19	
124	2	2	2	2	3	2	4	3	2	3	2	3	4	4	5	3	3	2	3	5	3	3	2	4	3	3	77	20	39	18	
125	3	2	3	2	2	3	3	2	3	2	3	3	2	3	3	2	3	2	2	3	3	2	3	3	2	68	21	31	16		
126	3	2	3	3	2	2	3	3	3	3	2	5	2	3	3	2	3	5	2	5	2	2	2	3	3	2	73	21	38	14	
127	2	3	2	3	3	2	5	2	3	3	2	2	2	3	3	2	2	3	3	2	3	3	2	5	3	3	71	22	30	19	
128	2	2	2	3	2	2	5	4	3	3	3	2	2	3	2	2	2	3	2	2	2	2	2	5	3	2	67	22	29	16	
129	3	3	3	2	3	3	3	3	3	2	3	3	4	3	5	5	3	2	3	3	4	3	3	3	3	3	81	23	39	19	
130	3	3	3	3	2	2	3	2	2	3	3	2	2	2	2	3	2	3	2	3	2	2	2	3	3	3	66	21	30	15	
131	3	4	3	4	3	2	3	3	2	3	3	2	2	2	3	3	3	5	3	3	3	3	2	3	3	4	77	25	34	18	
132	3	3	3	2	3	3	3	2	3	2	3	3	3	3	3	3	3	3	3	3	3	3	3	3	3	3	75	22	35	18	
133	3	4	3	4	3	2	3	3	2	3	3	2	2	2	3	3	3	4	3	3	3	3	2	3	3	4	76	25	33	18	
134	3	3	3	2	3	3	3	2	3	2	3	3	3	3	3	3	3	2	3	4	3	3	3	3	3	3	75	22	35	18	
135	4	3	3	3	3	2	2	3	2	3	2	2	2	4	3	3	3	4	3	3	3	3	2	2	4	3	74	23	34	17	
136	4	3	3	3	3	3	2	3	3	2	2	2	3	5	2	3	3	3	3	2	3	3	3	2	4	3	75	24	33	18	
137	3	3	3	3	2	2	3	3	3	3	3	2	2	3	3	3	3	4	2	3	3	2	2	3	3	3	72	22	34	16	
138	3	3	2	3	3	2	3	3	3	3	2	2	3	2	2	3	3	3	3	3	3	3	2	3	3	3	71	22	32	17	
139	3	3	2	3	3	3	3	3	2	2	3	2	2	3	2	3	3	3	3	3	3	3	3	3	3	3	72	23	31	18	
140	2	5	4	5	5	2	3	3	3	3	2	2	3	3	3	2	4	5	5	3	3	5	2	3	2	5	87	29	38	20	
141	3	3	3	3	3	2	3	3	3	2	3	2	2	3	3	3	3	3	3	2	2	3	2	3	3	3	71	23	32	16	
142	2	3	2	2	3	3	3	2	3	2	3	3	2	3	3	3	2	2	3	3	2	3	3	3	2	3	68	20	32	16	
143	2	3	2	3	4	3	3	2	3	2	3	3	5	5	4	5	2	3	4	3	5	4	3	3	2	3	84	22	42	20	
144	2	3	2	3	4	3	3	2	3	2	3	3	5	5	4	5	3	3	3	3	5	4	3	3	2	3	84	22	42	20	
145	2	2	2	3	2	2	5	2	3	5	2	3	3	2	3	4	2	3	2	3	3	2	2	5	2	2	71	20	35	16	
146	3	3	3	2	3	3	3	3	2	3	3	3	3	3	3	2	3	2	3	3	3	3	3	3	3	3	74	23	33	18	
147	3	3	3	2	3	3	3	3	3	3	3	3	3	3	3	3	3	2	3	3	3	3	3	3	3	3	76	23	35	18	
148	3	3	2	2	3	2	3	2	3	3	3	3	2	3	3	3	2	2	3	3	2	3	2	3	3	3	69	20	33	16	
149	3	2	4	5	4	2	3	3	2	3	3	2	3	3	2	3	4	5	4	2	3	4	2	3	3	2	79	26	36	17	
150	3	3	2	3	3	2	3	3	3	2	4	5	4	3	3	2	3	3	4	5	3	2	3	3	3	3	80	22	39	19	

Encuestados	Variable I: Gestión municipal																													
	Gestión administrativa							Gestión urbana										Gestión económico-financiera						v1	d1	d2	d3			
	p1	p2	p3	p4	p5	p6	p7	p8	p9	p10	p11	p12	p13	p14	p15	p16	p17	p18	p19	p20	p21	p22	p23					p24	p25	p26
151	3	2	3	2	2	4	5	5	4	5	3	3	3	2	3	2	3	2	2	3	3	2	4	5	3	2	80	26	35	19
152	3	3	2	2	3	2	3	2	3	3	3	3	2	3	3	3	2	2	3	3	2	3	2	3	3	3	69	20	33	16
153	3	2	4	5	4	2	3	3	2	3	3	3	2	3	3	2	3	4	5	4	2	3	4	2	3	3	79	26	36	17
154	3	3	2	3	3	2	3	3	3	3	2	4	5	4	3	3	2	3	3	4	5	3	2	3	3	3	80	22	39	19
155	3	2	3	3	2	4	3	4	3	5	4	2	3	2	2	3	3	3	2	2	3	2	4	3	3	2	75	24	34	17
156	4	3	3	3	3	3	3	2	3	2	3	3	2	5	3	4	3	3	3	3	2	3	3	3	4	3	79	24	37	18
157	2	3	3	4	5	5	4	2	3	2	3	3	2	3	3	2	3	3	4	5	3	2	5	5	4	2	85	28	36	21
158	3	3	3	4	3	4	2	2	3	3	3	2	3	3	3	3	3	3	4	3	2	3	3	4	2	3	77	24	35	18
159	3	3	4	3	4	2	2	3	3	3	2	3	3	3	3	3	4	3	4	3	3	4	2	2	3	3	78	24	37	17
160	2	3	3	3	3	3	3	3	3	3	3	3	3	3	3	3	3	3	3	3	3	3	3	3	3	3	76	23	36	17
161	3	3	2	3	3	3	3	3	2	2	3	2	2	3	3	3	2	3	3	4	2	3	3	3	3	3	72	23	32	17
162	3	3	2	3	3	3	3	3	2	2	3	2	2	3	3	3	2	3	3	2	4	3	3	3	3	3	72	22	30	19
163	4	5	3	2	3	3	2	2	3	2	2	2	2	4	3	4	3	2	3	4	3	3	3	2	4	5	78	24	34	20
164	3	3	3	3	3	5	3	3	2	3	3	2	3	2	4	3	3	3	3	2	3	3	5	3	3	3	79	26	33	20
165	3	3	3	2	3	3	3	3	3	3	3	3	2	3	3	3	3	2	3	4	3	3	3	3	3	3	76	23	35	18
166	3	3	3	3	3	3	3	3	3	3	3	3	3	3	3	3	3	3	3	3	3	3	3	3	3	3	78	24	36	18
167	3	3	3	3	5	3	3	2	3	3	2	3	3	3	3	3	3	3	5	3	3	5	3	3	3	3	82	25	37	20
168	3	2	3	3	2	2	3	4	5	4	3	3	4	5	3	3	3	3	2	3	4	2	2	3	3	2	79	22	41	16
169	1	2	3	3	1	3	3	3	2	3	3	3	3	3	3	3	3	3	1	3	3	1	3	3	1	2	65	19	33	13
170	2	1	3	2	2	1	4	5	4	3	3	4	3	1	3	1	3	2	3	4	3	2	1	4	3	3	70	20	34	16
171	2	1	1	2	2	1	4	4	5	3	4	5	2	2	3	1	1	3	2	3	2	2	1	4	2	1	63	17	34	12
172	2	3	4	5	5	4	3	3	2	2	2	1	3	1	2	1	4	5	5	1	3	5	4	3	2	3	78	29	29	20
173	1	3	2	1	5	5	3	4	5	1	2	2	1	2	4	2	2	1	3	2	1	5	5	3	1	3	69	24	27	18
174	2	3	3	3	2	3	3	3	3	3	1	3	3	2	3	3	3	3	2	3	3	2	3	3	2	3	70	22	32	16
175	2	2	1	1	2	2	1	4	4	5	3	4	5	4	2	2	1	1	2	4	5	2	2	1	2	2	66	15	37	14
176	3	3	1	3	3	3	3	3	3	1	3	3	3	3	3	3	1	3	3	3	3	3	3	3	3	3	72	22	32	18
177	5	4	5	5	3	4	5	1	2	2	2	1	1	1	2	2	5	5	3	1	3	3	4	5	5	4	83	32	27	24
178	3	3	3	1	3	3	3	2	3	3	3	3	3	3	3	3	3	1	3	3	3	3	3	3	3	3	73	21	34	18
179	1	1	1	3	1	5	5	4	5	3	1	5	4	3	1	2	3	3	1	3	3	1	5	5	1	1	71	21	34	16
180	1	1	3	1	5	5	4	5	3	1	5	4	3	1	2	1	3	1	5	4	3	5	5	4	1	1	77	25	33	19
181	2	3	1	5	5	4	3	5	2	2	5	1	4	2	2	1	1	3	5	1	4	5	4	3	2	3	78	28	29	21
182	1	1	1	2	2	2	5	2	5	1	5	4	4	4	5	3	4	3	2	4	3	2	2	5	3	4	79	16	44	19
183	2	1	2	3	4	5	5	4	3	5	4	2	2	4	2	1	2	3	4	3	3	4	5	5	2	1	81	26	35	20
184	1	2	1	1	1	2	5	3	4	5	5	4	3	5	2	5	3	4	3	4	3	1	2	5	4	2	80	16	47	17
185	2	3	2	2	2	3	3	5	3	4	3	3	5	5	2	2	2	2	2	3	5	2	3	3	2	3	76	22	36	18
186	2	1	5	5	4	4	3	2	5	5	2	2	1	3	2	3	5	5	4	2	3	4	4	3	2	1	82	26	39	17
187	2	1	5	5	4	4	3	2	5	5	2	2	1	3	2	3	5	5	4	2	3	4	4	3	2	1	82	26	39	17
188	1	3	2	5	4	3	5	4	2	5	5	4	2	2	1	2	2	5	4	4	2	4	3	5	1	3	83	27	38	18
189	4	5	4	2	2	2	5	2	2	4	1	1	4	3	5	5	4	3	2	1	4	2	2	5	3	3	80	26	35	19
190	1	5	2	1	4	2	5	5	1	4	3	2	5	3	5	4	2	1	4	3	5	4	2	5	1	5	84	25	37	22
191	5	4	5	1	3	4	5	5	1	3	5	4	2	2	2	1	5	1	3	3	2	3	4	5	5	4	87	32	32	23
192	3	3	3	3	3	5	1	2	1	4	5	4	3	3	4	5	3	3	3	3	3	3	5	1	3	3	82	23	41	18
193	2	4	5	4	5	4	5	2	3	2	3	2	3	1	5	3	5	4	5	2	3	5	4	5	2	4	92	31	38	23
194	3	3	4	3	1	3	5	4	5	3	4	5	3	1	3	3	4	3	1	3	3	1	3	5	3	3	82	26	38	18
195	3	3	4	3	1	3	5	4	5	3	4	5	3	1	3	3	4	4	4	5	3	1	3	5	3	2	87	26	44	17
196	3	3	3	4	3	4	1	2	1	4	4	5	3	4	5	4	5	3	3	5	4	3	4	1	2	2	85	23	46	16
197	3	3	4	3	1	3	5	4	5	3	4	5	3	1	3	3	5	4	4	4	4	1	3	5	2	5	90	26	44	20
198	2	1	2	4	5	5	4	3	2	4	5	2	5	5	4	2	3	2	4	4	4	4	5	5	4	3	92	26	42	24
199	5	4	5	1	3	4	5	5	4	3	5	4	2	2	2	1	3	4	3	5	5	3	4	5	3	4	94	32	38	24
200	4	5	5	4	3	3	5	2	2	4	3	1	2	5	5	2	3	2	4	4	3	3	3	5	4	2	88	31	37	20

Encuestados	Variable I: Gestión municipal																													
	Gestión administrativa							Gestión urbana										Gestión económico-financiera						v1	d1	d2	d3			
	p1	p2	p3	p4	p5	p6	p7	p8	p9	p10	p11	p12	p13	p14	p15	p16	p17	p18	p19	p20	p21	p22	p23					p24	p25	p26
201	2	1	2	3	2	4	5	5	5	5	4	5	4	3	2	3	3	4	4	4	3	2	4	5	4	4	92	24	46	22
202	4	5	4	2	5	5	4	4	3	5	5	3	1	2	3	1	2	4	4	4	3	5	5	4	2	2	91	33	37	21
203	2	3	4	5	5	4	3	5	4	2	5	5	4	2	2	1	4	4	4	4	3	5	4	3	2	4	93	31	41	21
204	3	3	4	5	3	3	3	3	5	3	4	3	3	5	3	2	5	3	4	4	4	3	3	3	2	4	89	27	43	19
205	5	5	5	5	4	5	4	3	2	1	2	3	3	3	3	3	3	4	4	5	3	4	5	4	4	4	96	36	36	24
206	2	3	4	5	5	4	3	5	4	2	5	5	4	2	2	1	2	4	4	4	3	5	4	3	2	2	89	31	39	19
207	4	5	4	1	4	5	5	4	3	5	4	5	2	2	1	3	1	1	2	1	2	4	5	5	1	1	80	32	30	18
208	2	2	4	5	4	1	4	5	5	5	4	2	5	3	4	3	1	2	2	1	2	4	1	4	2	1	78	27	37	14
209	1	5	4	3	5	3	3	3	3	5	3	4	3	3	5	5	2	2	2	1	1	5	3	3	2	2	81	27	38	16
210	2	2	4	5	4	1	4	5	5	5	4	2	5	3	4	3	4	4	4	4	3	4	1	4	2	4	92	27	47	18
211	5	4	5	4	5	5	1	4	4	3	2	5	5	1	4	2	4	5	3	5	3	5	5	1	4	4	98	33	43	22
212	4	5	2	5	5	3	4	2	5	4	1	4	4	5	3	4	5	4	4	4	4	5	3	4	5	5	103	30	47	26
213	1	5	4	5	4	2	5	5	4	4	3	5	5	2	1	5	5	4	5	5	4	2	5	4	3	102	31	48	23	
214	4	5	2	5	5	3	4	2	5	4	1	4	4	5	3	4	5	5	3	4	5	5	3	4	5	5	104	30	47	27
215	1	5	4	5	4	2	5	5	4	4	3	5	5	2	1	4	4	5	5	4	4	2	5	4	4	101	31	47	23	
216	3	5	4	4	1	4	4	5	4	4	4	5	3	4	3	5	4	4	3	5	1	4	4	4	5	100	30	47	23	
217	2	4	1	4	5	4	5	5	3	2	5	5	4	3	5	4	5	4	4	5	4	5	4	5	5	5	107	30	49	28
218	4	5	1	4	5	4	1	4	5	2	5	4	4	3	5	5	5	5	4	4	5	5	4	1	3	3	100	28	51	21
219	4	5	4	5	5	3	1	4	5	1	4	4	4	5	3	4	3	3	4	5	3	5	3	1	4	5	97	31	45	21
220	1	1	4	5	4	5	5	3	4	5	5	1	5	4	4	5	3	3	4	4	4	4	5	5	4	4	101	28	47	26
221	5	3	1	5	4	3	5	5	5	4	5	3	1	5	4	5	3	5	5	4	3	4	3	5	3	4	102	31	49	22
222	1	1	4	5	4	5	5	3	4	5	5	1	5	4	4	5	4	4	4	4	4	4	5	5	3	3	101	28	49	24
223	3	5	4	4	1	4	4	5	4	4	4	4	5	3	4	3	5	3	4	4	4	1	4	4	4	5	99	30	47	22
224	3	1	5	4	4	4	4	5	4	5	4	5	4	3	4	3	4	3	4	4	4	4	4	4	5	5	103	30	47	26
225	3	1	5	4	4	4	4	5	4	5	4	5	4	3	4	3	4	4	5	5	4	4	4	4	4	5	105	30	50	25
226	3	5	4	4	2	4	4	5	4	4	4	4	5	3	4	3	3	4	4	4	4	2	4	4	5	4	100	31	46	23
227	4	5	5	5	3	1	3	5	4	4	4	3	4	3	5	4	5	3	4	4	3	3	1	3	5	4	97	31	47	19
228	3	1	5	4	4	4	4	5	4	5	4	5	4	3	4	3	5	3	4	3	4	4	4	4	4	3	100	30	47	23
229	4	5	4	4	5	3	5	3	1	4	5	5	5	4	3	3	5	5	5	3	4	5	3	5	2	4	104	33	48	23
230	5	4	4	4	2	4	5	4	5	3	1	4	5	4	4	5	3	3	4	4	3	2	4	5	3	5	99	32	45	22
231	4	5	1	5	4	5	4	1	5	3	4	5	5	4	3	5	4	5	4	5	4	4	5	4	4	5	107	29	52	26
232	4	5	4	4	5	3	5	3	1	4	5	5	5	4	3	3	4	4	5	4	3	5	3	5	4	4	104	33	47	24
233	3	5	4	4	5	4	4	5	2	4	4	4	5	3	4	3	5	5	5	3	3	5	4	4	5	4	106	34	47	25
234	4	5	5	3	1	4	4	4	3	4	5	3	5	4	5	3	3	5	4	5	1	4	4	3	3	98	30	48	20	
235	4	5	4	4	5	3	5	3	1	4	5	5	5	4	3	3	4	3	4	4	3	5	3	5	3	4	101	33	45	23
236	5	4	4	4	2	4	5	4	5	3	1	4	5	4	4	5	3	3	4	5	5	2	4	5	5	5	104	32	46	26
237	4	5	1	5	4	5	4	1	5	3	4	5	5	4	3	5	4	5	5	5	3	4	5	4	3	4	105	29	53	23
238	5	4	5	5	5	4	3	5	4	5	5	5	4	1	2	2	5	4	5	3	3	5	4	3	5	4	105	36	45	24
239	4	4	5	4	5	4	5	3	1	4	5	4	4	4	5	2	5	4	5	3	5	5	4	5	4	5	109	34	47	28
240	2	4	5	4	5	4	5	5	3	4	2	5	4	3	5	4	4	5	5	4	4	5	4	5	5	4	109	34	48	27
241	4	5	2	4	5	4	5	2	5	5	2	4	4	3	5	5	5	5	4	5	5	5	4	5	4	5	111	31	52	28
242	4	3	5	2	4	5	4	4	4	4	5	3	4	4	4	5	4	5	5	4	5	4	5	4	4	5	109	31	51	27
243	4	4	5	4	5	4	5	3	1	4	5	4	4	5	5	2	4	5	3	4	4	5	4	5	4	5	107	34	46	27
244	4	4	5	4	5	4	5	3	1	4	5	4	4	5	5	2	5	4	4	4	3	5	4	5	5	4	107	34	47	26
245	2	4	5	4	5	4	5	5	3	4	2	5	4	3	5	4	5	5	5	4	4	5	4	5	2	2	105	34	49	22
246	4	5	2	4	5	4	5	2	5	5	2	4	4	3	5	5	4	4	4	4	4	5	4	5	4	3	105	31	49	25
247	4	2	5	4	4	5	4	4	4	5	3	4	4	4	4	5	4	3	1	3	3	4	5	4	3	3	98	32	44	22
248	3	5	4	4	5	4	4	5	4	4	5	4	4	5	3	4	3	3	3	5	3	5	4	4	3	2	100	34	45	21
249	2	1	3	4	5	5	4	3	5	4	5	5	5	4	5	5	4	3	1	4	3	5	5	4	3	3	100	27	50	23
250	2	4	5	4	5	4	5	5	1	4	5	5	4	3	5	4	2	4	5	2	5	5	4	5	2	1	100	34	44	22

Encuestados	Variable I: Gestión municipal																													
	Gestión administrativa							Gestión urbana										Gestión económico-financiera						v1	d1	d2	d3			
	p1	p2	p3	p4	p5	p6	p7	p8	p9	p10	p11	p12	p13	p14	p15	p16	p17	p18	p19	p20	p21	p22	p23					p24	p25	p26
251	3	5	4	4	5	4	4	5	4	4	4	4	5	3	4	3	5	1	3	4	2	5	4	4	5	4	102	34	44	24
252	2	1	3	4	5	5	4	3	5	4	5	5	5	4	5	5	5	4	3	1	2	5	5	4	4	5	103	27	51	25
253	5	4	4	4	5	4	5	4	5	3	1	4	5	4	4	5	3	3	3	5	4	5	4	5	2	3	103	35	45	23
254	2	4	5	4	5	4	5	5	3	4	5	5	4	3	5	4	4	2	5	3	1	5	4	5	4	5	105	34	47	24
255	4	3	5	1	5	4	5	5	5	4	4	3	5	5	5	4	4	5	5	5	4	5	4	5	2	3	109	32	54	23
256	2	4	5	4	5	4	5	5	3	4	5	5	4	3	5	4	4	5	3	4	3	5	4	5	3	3	106	34	49	23
257	5	1	5	4	5	5	3	4	5	5	4	3	5	4	5	5	5	5	4	3	3	5	5	3	5	5	111	32	53	26
258	4	5	4	4	2	4	5	4	5	5	5	4	4	3	5	5	4	5	5	3	4	2	4	5	2	3	105	32	53	20
259	5	3	5	2	5	5	3	4	5	5	4	3	5	4	5	5	4	1	4	5	2	5	5	3	4	5	106	32	50	24
260	4	5	4	4	5	4	5	4	2	5	5	4	4	3	5	5	4	5	4	2	5	5	4	5	2	2	106	35	48	23
261	4	5	4	5	4	5	2	5	5	3	4	5	5	4	3	5	4	3	5	4	3	4	5	2	1	5	104	34	50	20
262	4	5	4	4	2	4	5	4	5	5	5	4	4	3	5	5	4	5	4	4	5	2	4	5	2	2	105	32	53	20
263	4	4	5	4	5	4	5	5	5	4	4	3	5	5	5	4	2	1	1	1	2	5	4	5	1	1	94	36	40	18
264	5	5	4	5	4	3	5	4	5	5	5	5	4	5	4	3	2	1	2	1	1	4	3	5	2	2	94	35	42	17
265	3	1	5	4	4	4	4	5	4	5	4	5	4	3	4	3	5	3	4	3	4	4	4	4	4	3	100	30	47	23
266	4	5	4	4	5	3	5	3	1	4	5	5	5	4	3	3	5	5	5	3	4	5	3	5	2	4	104	33	48	23
267	5	4	4	4	2	4	5	4	5	3	1	4	5	4	4	5	3	3	4	4	3	2	4	5	3	5	99	32	45	22
268	4	5	1	5	4	5	4	1	5	3	4	5	5	4	3	5	4	5	4	5	4	4	5	4	4	5	107	29	52	26
269	4	5	4	4	5	3	5	3	1	4	5	5	5	4	3	3	4	4	5	4	3	5	3	5	4	4	104	33	47	24
270	3	5	4	4	5	4	4	5	2	4	4	4	5	3	4	3	5	5	5	3	3	5	4	4	5	4	106	34	47	25
271	4	5	5	3	1	4	4	4	3	4	5	3	5	4	5	3	3	5	4	5	1	4	4	3	3	98	30	48	20	
272	2	3	2	2	2	3	5	3	4	3	3	5	5	2	2	2	2	2	2	3	5	2	3	3	2	3	76	22	36	18
273	2	1	5	5	4	4	3	2	5	5	2	2	1	3	2	3	5	5	4	2	3	4	4	3	2	1	82	26	39	17
274	2	1	5	5	4	4	3	2	5	5	2	2	1	3	2	3	5	5	4	2	3	4	4	3	2	1	82	26	39	17
275	1	3	2	5	4	3	5	4	2	5	5	4	2	2	1	2	2	5	4	4	2	4	3	5	1	3	83	27	38	18
276	4	5	2	4	5	4	5	2	5	5	2	4	4	3	5	5	5	5	4	5	5	5	4	5	4	5	111	31	52	28
277	4	3	5	2	4	5	4	4	4	4	5	3	4	4	4	5	4	5	5	4	5	4	5	4	4	5	109	31	51	27
278	5	5	5	5	4	5	4	3	2	1	2	3	3	3	3	3	3	4	4	5	3	4	5	4	4	4	96	36	36	24
279	2	3	4	5	5	4	3	5	4	2	5	5	4	2	2	1	2	4	4	4	3	5	4	3	2	2	89	31	39	19
280	4	5	4	1	4	5	5	4	3	5	4	5	2	2	1	3	1	1	2	1	2	4	5	5	1	1	80	32	30	18
281	2	2	4	5	4	1	4	5	5	5	4	2	5	3	4	3	1	2	2	1	2	4	1	4	2	1	78	27	37	14
282	1	5	4	3	5	3	3	3	3	5	3	4	3	3	5	5	2	2	2	1	1	5	3	3	2	2	81	27	38	16
283	2	2	4	5	4	1	4	5	5	5	4	2	5	3	4	3	4	4	4	4	3	4	1	4	2	4	92	27	47	18
284	5	4	5	4	5	5	1	4	4	3	2	5	5	1	4	2	4	5	3	5	3	5	5	1	4	4	98	33	43	22
285	4	5	2	5	5	3	4	2	5	4	1	4	4	5	3	4	5	4	4	4	4	4	5	3	4	5	103	30	47	26
286	4	5	5	4	3	3	5	2	2	4	3	1	2	5	5	2	3	2	4	4	3	3	3	5	4	2	88	31	37	20
287	2	1	2	3	2	4	5	5	5	5	4	5	4	3	2	3	3	4	4	4	3	2	4	5	4	4	92	24	46	22
288	4	5	4	2	5	5	4	4	3	5	5	3	1	2	3	1	2	4	4	4	3	5	5	4	2	2	91	33	37	21
289	2	3	4	5	5	4	3	5	4	2	5	5	4	2	2	1	4	4	4	4	3	5	4	3	2	4	93	31	41	21
290	3	3	4	5	3	3	3	3	5	3	4	3	3	3	5	3	2	5	3	4	4	3	3	3	2	4	89	27	43	19
291	5	5	5	5	4	5	4	3	2	1	2	3	3	3	3	3	3	4	4	5	3	4	5	4	4	4	96	36	36	24
292	2	3	4	5	5	4	3	5	4	2	5	5	4	2	2	1	2	4	4	4	3	5	4	3	2	2	89	31	39	19
293	4	5	4	1	4	5	5	4	3	5	4	5	2	2	1	3	1	1	2	1	2	4	5	5	1	1	80	32	30	18
294	2	2	4	5	4	1	4	5	5	5	4	2	5	3	4	3	1	2	2	1	2	4	1	4	2	1	78	27	37	14
295	3	1	5	4	4	4	4	5	4	5	4	5	4	3	4	3	5	3	4	3	4	4	4	4	3	100	30	47	23	
296	4	5	4	4	5	3	5	3	1	4	5	5	5	4	3	3	5	5	5	3	4	5	3	5	2	4	104	33	48	23
297	5	4	4	4	2	4	5	4	5	3	1	4	5	4	4	5	3	3	4	4	3	2	4	5	3	5	99	32	45	22
298	4	5	1	5	4	5	4	1	5	3	4	5	5	4	3	5	4	5	4	5	4	4	5	4	4	5	107	29	52	26

Variable 2: Participación ciudadana																																			
Encuestados	Fin comunitario										Electoral						Partidaria						Cívica					v2	d4	d5	d6	d7			
	a1	a2	a3	a4	a5	a6	a7	a8	a9	a10	a11	a12	a13	a14	a15	a16	a17	a18	a19	a20	a21	a22	a23	a24	a25	a26	a27						a28	a29	
1	1	1	1	1	1	2	1	2	1	2	1	2	2	1	1	1	1	2	1	1	1	1	2	1	1	2	1	1	37	14	8	7	8		
2	1	1	1	1	1	1	1	2	1	2	1	2	1	2	1	1	1	1	2	1	1	1	1	1	1	1	2	1	1	35	13	8	7	7	
3	1	1	1	1	2	1	1	1	2	1	1	1	1	2	1	1	1	1	2	1	1	2	1	1	1	1	1	1	35	13	7	8	7		
4	1	1	1	2	2	1	1	1	2	1	2	1	2	1	1	1	1	1	1	1	2	2	1	1	2	1	2	1	38	15	7	8	8		
5	2	1	1	2	1	1	2	1	1	2	1	2	1	2	2	1	1	1	1	1	2	1	1	2	1	1	1	2	39	15	9	7	8		
6	1	2	2	2	1	1	2	1	1	2	1	1	2	1	1	1	1	1	1	2	2	1	1	2	1	1	1	1	38	16	7	8	7		
7	3	4	4	3	3	4	4	5	4	3	4	4	4	4	3	4	5	1	1	2	4	3	3	4	4	1	1	2	91	41	21	17	12		
8	4	5	2	2	3	4	4	3	4	4	4	4	4	4	3	4	4	1	2	1	2	2	3	4	4	1	2	1	4	86	39	20	14	13	
9	5	5	5	4	4	3	4	3	4	3	4	4	4	4	3	4	4	1	2	1	5	4	4	3	4	2	2	1	2	5	99	44	20	19	16
10	2	4	5	4	4	4	4	5	4	4	4	4	4	4	5	4	2	1	1	5	4	4	4	4	2	1	2	1	2	98	44	23	19	12	
11	5	4	2	4	5	4	4	3	4	5	3	4	4	5	3	4	2	2	1	2	4	5	4	4	2	2	1	1	5	98	43	22	18	15	
12	1	1	2	2	2	1	1	2	2	1	1	1	2	2	1	1	2	1	1	2	2	2	1	1	2	1	2	1	42	16	9	9	8		
13	1	1	2	1	2	1	1	2	1	1	1	2	1	2	1	2	2	1	2	1	2	1	1	1	2	2	1	1	41	15	9	9	8		
14	2	1	2	2	1	1	2	1	1	2	1	2	2	1	2	2	2	1	2	2	2	1	1	2	3	2	1	1	2	47	16	11	9	11	
15	1	2	2	1	2	1	1	2	1	1	1	1	2	1	1	2	2	2	2	1	2	1	1	1	1	2	2	2	1	43	15	9	10	9	
16	2	1	2	2	1	1	2	2	1	2	2	1	1	2	1	2	1	2	2	2	1	1	1	2	1	1	2	1	2	43	17	8	9	9	
17	1	1	2	1	1	2	1	1	2	1	1	2	2	1	2	1	1	2	1	2	1	1	2	1	1	2	1	2	40	14	9	9	8		
18	2	1	2	1	1	2	2	1	1	2	1	2	1	2	2	1	2	2	1	2	1	1	2	2	1	2	1	2	45	16	10	9	10		
19	2	1	1	2	1	2	1	1	2	2	1	1	2	1	1	1	1	1	2	1	2	1	2	1	1	2	2	1	2	41	16	7	9	9	
20	2	1	1	2	1	1	1	1	2	1	2	1	1	2	2	2	1	2	1	1	2	1	1	1	2	1	2	2	42	15	9	8	10		
21	2	2	1	2	1	1	2	2	1	1	2	1	2	1	1	2	2	2	1	1	2	1	1	2	1	1	2	1	43	17	9	8	9		
22	2	2	2	2	1	1	1	1	1	2	2	2	1	1	2	1	2	1	2	2	2	1	1	1	1	1	1	2	43	17	9	9	8		
23	1	1	2	2	1	2	2	2	1	2	1	1	2	1	1	2	2	2	2	2	2	1	2	2	1	2	2	2	1	47	17	9	11	10	
24	2	1	2	2	1	2	1	1	2	2	1	1	2	1	2	1	2	2	2	2	2	1	2	1	1	2	2	2	47	17	9	11	10		
25	2	1	2	2	1	1	1	1	1	2	1	2	1	2	2	2	2	2	2	2	2	1	1	2	3	2	2	2	50	17	10	10	13		
26	1	2	2	1	1	2	1	1	2	1	2	1	2	1	2	1	2	2	2	2	1	1	2	1	1	2	2	2	1	44	16	9	10	9	
27	1	2	1	2	1	1	2	1	2	1	2	1	1	2	2	2	2	1	2	1	2	1	1	2	1	2	1	2	43	16	10	8	9		
28	2	2	2	1	1	2	1	1	2	1	2	2	2	1	2	1	3	1	2	2	1	1	2	1	1	1	1	1	44	17	11	9	7		
29	2	1	2	1	2	2	1	1	2	2	1	2	1	1	2	2	3	1	2	2	1	2	2	1	1	1	1	1	45	17	11	10	7		
30	1	2	2	1	2	1	2	1	1	2	1	2	2	1	1	2	2	1	2	2	1	2	1	2	1	2	1	2	44	16	10	9	9		
31	1	2	2	2	1	2	2	2	1	1	2	1	1	2	2	2	3	1	2	2	2	1	2	2	1	1	1	1	46	18	11	10	7		
32	1	1	2	1	2	1	2	2	1	2	2	1	2	1	2	1	3	1	2	2	1	2	1	2	1	1	1	1	43	17	10	9	7		
33	1	1	2	2	1	2	1	2	2	2	2	1	2	1	1	2	2	2	3	2	2	1	2	1	3	2	2	2	1	50	18	9	12	11	
34	2	2	1	2	2	2	1	1	2	2	2	1	2	2	1	1	1	3	2	1	2	2	2	1	2	2	2	1	2	49	19	8	12	10	
35	1	2	1	2	1	2	1	2	1	1	2	1	2	1	1	2	2	1	2	1	2	1	2	1	1	2	2	2	1	43	16	9	9	9	
36	1	2	2	1	2	2	1	2	1	2	2	2	1	1	2	1	2	2	2	2	1	2	2	1	2	2	1	2	47	18	9	11	9		
37	2	2	2	1	1	2	1	1	2	1	1	2	2	1	1	2	1	1	1	2	1	1	2	1	2	1	2	1	2	42	16	9	8	9	
38	2	1	2	1	1	2	1	2	2	1	1	2	1	2	1	1	1	1	1	2	1	1	2	1	3	3	3	1	2	46	17	8	8	13	
39	2	1	1	2	2	2	1	1	2	2	2	1	2	2	1	1	2	2	1	1	2	2	2	1	2	2	1	2	47	18	9	10	10		
40	2	2	2	2	1	1	2	1	1	2	1	2	1	1	2	2	2	1	2	2	2	1	1	2	1	2	2	2	47	17	10	9	11		
41	1	2	2	2	2	2	1	1	1	1	2	1	2	1	2	1	2	2	2	2	2	1	2	2	1	2	1	2	48	17	10	12	9		
42	1	1	2	2	1	1	2	1	1	1	2	2	1	1	1	1	1	1	1	2	2	1	1	2	2	1	2	1	40	15	8	8	9		
43	1	1	1	2	1	1	2	1	1	2	2	1	2	2	1	1	1	1	1	1	2	1	1	2	3	3	1	1	44	15	9	7	13		
44	1	2	2	1	2	1	1	1	2	1	1	2	2	1	2	1	1	3	2	2	1	2	1	1	1	3	1	2	1	44	15	9	11	9	
45	2	1	2	2	1	1	2	2	1	1	2	1	2	1	2	2	1	2	1	2	2	1	1	2	3	2	2	2	48	17	9	9	13		
46	2	1	1	2	1	2	2	1	2	2	1	1	2	2	1	2	1	1	1	1	2	1	2	2	2	2	3	1	2	46	17	9	8	12	
47	1	1	2	1	2	2	1	2	1	2	2	2	1	2	2	1	1	1	2	2	1	2	2	2	1	3	2	1	1	46	17	9	10	10	
48	1	2	2	1	1	2	2	2	1	1	1	2	1	2	1	2	1	2	2	2	1	1	2	2	1	1	2	1	43	16	9	10	8		
49	1	2	1	2	2	2	1	2	1	2	1	2	2	2	1	2	2	1	1	1	2	2	2	1	2	2	3	2	1	48	17	11	9	11	
50	1	2	2	1	2	1	1	2	2	2	1	1	2	1	2	1	2	2	2	2	1	2	1	1	2	1	2	1	1	44	17	9	10	8	

Variable 2: Participación ciudadana																																		
Encuestados	Fin comunitario										Electoral						Partidaria						Cívica					v2	d4	d5	d6	d7		
	a1	a2	a3	a4	a5	a6	a7	a8	a9	a10	a11	a12	a13	a14	a15	a16	a17	a18	a19	a20	a21	a22	a23	a24	a25	a26	a27						a28	a29
51	1	1	2	2	1	2	2	1	2	1	2	1	2	1	2	2	2	1	1	2	2	1	2	2	1	2	2	2	1	46	17	10	9	10
52	2	1	2	1	2	1	2	2	1	2	2	1	1	2	2	1	3	1	2	2	1	2	1	2	1	1	2	1	2	46	18	10	9	9
53	2	1	2	2	2	1	2	2	2	1	2	1	1	2	1	2	2	1	2	2	2	1	2	1	1	2	1	2	46	19	8	10	9	
54	1	2	1	1	2	1	1	2	1	2	1	2	2	2	2	2	3	1	2	1	1	2	1	1	1	1	2	1	43	15	13	8	7	
55	2	2	1	2	1	2	1	2	1	1	2	1	2	2	1	2	3	1	2	1	2	1	2	1	1	1	2	1	45	17	11	9	8	
56	2	1	1	2	1	2	2	1	1	2	1	2	1	2	1	2	1	2	2	1	2	1	2	2	1	1	2	2	45	16	9	10	10	
57	1	2	1	2	2	2	1	1	2	1	2	2	2	1	2	2	2	2	2	1	2	2	2	1	1	1	2	2	47	17	11	11	8	
58	2	1	1	2	2	1	2	1	2	2	2	2	1	2	2	2	1	3	2	1	2	2	1	2	2	1	1	2	49	18	10	11	10	
59	1	1	2	2	2	1	1	2	1	1	2	1	2	2	1	1	1	2	1	2	2	2	2	1	1	2	1	1	42	16	8	10	8	
60	1	1	2	2	1	1	1	1	1	1	1	2	1	2	2	1	1	3	2	2	2	1	1	1	1	2	1	1	40	13	9	11	7	
61	1	1	2	1	1	1	1	1	1	1	1	1	1	1	1	1	2	1	2	2	1	1	1	1	2	2	2	3	38	12	7	8	11	
62	1	2	1	2	2	2	1	2	1	2	1	2	1	2	2	1	1	3	2	1	2	2	2	1	1	2	2	1	47	17	9	13	8	
63	2	1	2	1	2	1	1	2	1	1	2	1	2	1	2	2	2	1	2	2	1	2	1	1	2	2	2	3	47	16	10	9	12	
64	2	2	1	1	2	1	2	1	2	2	2	2	1	2	2	1	2	2	1	1	1	2	1	2	1	2	2	3	48	18	10	8	12	
65	1	2	2	1	1	2	2	2	2	2	1	2	2	2	1	2	1	1	2	2	1	1	2	2	2	1	2	3	48	18	10	9	11	
66	2	2	1	2	2	1	2	1	2	1	1	2	1	2	1	2	2	1	2	1	2	2	1	2	1	1	1	2	45	17	10	9	9	
67	2	2	1	2	2	1	1	1	2	2	1	2	2	1	2	2	2	2	3	1	2	2	1	1	1	3	2	2	50	17	11	11	11	
68	1	2	2	2	2	2	1	2	1	2	1	2	1	2	1	2	2	2	1	2	2	2	2	3	1	2	2	1	50	19	9	11	11	
69	2	1	1	2	1	1	2	2	1	2	1	2	1	1	2	1	2	2	1	1	2	1	1	2	1	2	2	2	44	16	9	8	11	
70	1	2	2	1	2	1	1	1	1	2	1	2	2	1	2	1	1	1	2	2	1	2	1	1	1	3	2	1	42	15	9	9	9	
71	1	2	2	1	1	2	2	1	2	1	2	1	1	2	2	1	1	2	1	2	1	1	2	2	2	1	2	3	45	17	8	9	11	
72	2	1	2	2	1	2	1	1	2	1	2	2	1	2	1	2	2	1	1	2	2	1	2	1	1	1	2	3	46	17	10	9	10	
73	1	2	1	1	2	1	1	2	1	2	1	2	1	2	1	2	2	1	1	1	1	2	1	1	2	2	1	2	41	15	10	7	9	
74	1	2	1	1	2	2	1	1	1	1	1	1	1	2	1	1	2	2	1	1	1	2	2	1	1	1	3	1	39	14	8	9	8	
75	1	2	1	2	1	1	1	2	2	1	2	1	2	1	2	1	2	1	1	2	1	1	1	1	2	2	1	2	41	16	8	8	9	
76	2	2	1	2	1	2	1	1	1	2	1	1	2	1	2	1	2	1	1	1	2	1	2	1	1	1	2	1	41	16	9	8	8	
77	2	2	2	1	2	1	1	1	2	2	1	2	2	1	2	1	2	1	1	2	1	1	1	2	3	1	2	2	46	17	10	8	11	
78	2	2	1	2	1	1	2	1	1	1	2	1	1	2	1	2	2	2	1	1	2	1	1	2	1	3	1	2	44	16	9	8	11	
79	1	2	1	1	2	1	2	1	1	2	1	1	1	2	2	2	3	1	2	1	1	2	1	2	2	1	3	3	46	15	11	8	12	
80	1	2	1	1	2	1	2	1	1	1	1	2	1	1	2	1	2	1	1	1	1	2	1	2	1	1	1	2	38	14	9	7	8	
81	2	2	2	1	1	2	1	1	2	1	2	1	2	1	2	1	2	3	1	2	1	1	2	1	1	2	1	1	44	17	9	10	8	
82	2	1	2	1	2	1	1	2	1	1	2	1	1	1	2	2	1	2	1	2	1	2	1	1	1	3	1	1	42	16	8	9	9	
83	1	1	2	1	1	2	1	2	2	1	2	1	1	2	1	1	2	1	1	2	1	1	2	1	1	1	2	1	39	16	8	8	7	
84	2	1	2	1	2	2	1	2	1	2	2	2	2	1	2	2	3	2	1	2	1	2	2	1	2	2	3	3	53	18	12	10	13	
85	2	2	2	1	2	2	1	1	2	1	2	2	2	1	2	2	5	5	1	2	1	2	2	1	2	2	2	1	2	55	18	14	13	10
86	1	2	2	1	1	2	2	2	2	1	2	1	2	1	2	2	1	2	1	2	1	1	2	2	1	3	2	2	1	47	18	9	9	11
87	2	1	2	2	1	2	1	2	2	1	2	1	2	2	1	1	3	2	1	2	2	1	2	1	1	2	1	3	48	18	10	10	10	
88	2	2	2	1	2	2	1	2	2	1	2	2	2	2	1	2	2	4	1	2	2	1	2	2	2	1	2	2	53	19	11	12	11	
89	2	1	2	1	2	1	2	1	2	2	1	2	2	2	2	2	2	1	2	2	1	2	1	2	2	1	1	2	48	18	11	9	10	
90	1	2	2	2	1	1	1	1	2	1	1	1	1	1	1	1	1	1	1	2	2	1	1	1	2	1	1	1	37	15	7	8	7	
91	2	1	2	1	2	1	2	1	2	1	1	1	2	2	1	2	3	1	1	2	1	2	1	2	2	1	3	2	47	16	11	8	12	
92	2	2	2	1	1	2	1	2	2	1	1	2	2	1	1	2	2	2	1	2	1	1	2	1	1	2	1	1	44	17	10	9	8	
93	2	2	1	1	1	2	1	2	2	1	2	2	2	2	2	1	1	2	1	1	1	2	1	1	2	1	2	2	44	17	10	8	9	
94	2	1	2	1	2	1	2	1	2	1	2	1	1	1	2	1	2	1	2	2	1	2	1	2	3	1	1	2	45	17	8	9	11	
95	3	3	3	4	3	3	3	3	3	4	3	3	3	3	3	3	3	3	3	3	4	3	3	3	2	3	3	3	89	35	18	19	17	
96	3	2	3	3	3	3	3	2	3	2	3	4	3	3	3	3	3	3	3	3	3	3	3	2	3	4	2	3	83	30	18	18	17	
97	3	4	2	2	3	3	3	2	3	3	4	3	3	3	3	3	3	3	3	2	3	3	3	2	3	3	3	3	83	31	19	16	17	
98	3	3	2	3	3	3	3	2	3	3	3	3	3	3	2	3	3	5	2	2	3	3	3	3	3	2	3	3	83	31	17	18	17	
99	3	3	2	3	3	2	3	3	2	3	3	3	2	3	3	3	2	2	3	2	3	3	2	3	3	2	3	3	78	30	16	15	17	
100	3	3	3	2	3	3	3	2	3	3	3	3	3	3	2	3	3	3	3	3	2	3	3	3	3	2	3	3	82	31	17	17	17	

Variable 2: Participación ciudadana																																		
Encuestados	Fin comunitario											Electoral					Partidaria					Cívica					v2	d4	d5	d6	d7			
	a1	a2	a3	a4	a5	a6	a7	a8	a9	a10	a11	a12	a13	a14	a15	a16	a17	a18	a19	a20	a21	a22	a23	a24	a25	a26						a27	a28	a29
101	2	3	3	3	3	2	5	3	3	2	3	3	2	3	3	2	2	3	3	3	3	2	5	3	2	3	3	2	82	32	16	16	18	
102	3	3	3	3	3	2	3	3	2	3	3	3	3	2	3	2	3	3	3	3	3	2	3	3	3	2	3	3	2	81	31	16	17	17
103	2	3	3	3	2	3	3	2	3	3	3	3	2	3	3	3	3	2	3	3	3	2	3	3	2	2	3	2	77	30	17	16	14	
104	3	3	2	2	3	3	4	3	3	3	2	3	2	3	3	2	2	2	2	2	3	3	4	3	2	3	3	3	78	31	15	14	18	
105	2	3	2	3	3	3	2	3	3	2	3	2	3	4	3	2	2	3	3	2	3	3	3	2	3	2	3	3	2	77	29	16	17	15
106	2	3	3	2	3	3	3	2	3	3	3	3	3	4	5	3	4	3	2	3	2	3	3	3	2	3	3	3	2	84	30	22	16	16
107	3	2	3	2	3	3	3	3	3	2	3	3	2	5	5	3	5	5	3	3	2	3	3	3	3	2	3	3	89	30	23	19	17	
108	3	3	3	3	3	3	3	3	3	3	3	3	3	3	3	3	3	3	3	3	3	3	3	3	3	2	3	3	86	33	18	18	17	
109	3	2	3	2	3	2	5	3	3	5	2	3	2	3	2	2	3	2	2	3	2	3	2	5	3	2	3	2	80	33	15	14	18	
110	3	2	3	3	3	2	2	3	2	3	2	3	3	3	3	2	3	3	2	3	3	3	2	2	3	3	3	2	77	28	17	16	16	
111	3	5	2	3	2	3	3	2	3	2	3	2	3	3	2	2	3	2	3	2	3	3	2	3	2	3	3	2	77	31	15	15	16	
112	3	2	3	3	3	2	2	3	2	3	2	3	3	3	3	2	3	3	2	3	3	3	2	2	3	3	3	2	77	28	17	16	16	
113	3	5	2	3	2	3	3	3	2	3	2	3	3	2	2	3	2	2	3	2	3	2	3	3	2	3	2	3	77	31	15	15	16	
114	2	3	2	3	2	3	3	2	3	3	2	2	3	3	3	3	3	3	2	3	3	2	3	2	3	3	2	2	76	29	16	16	15	
115	2	2	3	2	3	3	3	2	3	2	3	2	5	3	3	5	3	3	5	3	2	3	3	3	3	2	3	3	2	84	28	21	19	16
116	2	2	2	2	3	3	3	3	2	3	3	3	3	3	3	2	3	3	2	2	2	3	3	3	2	2	3	3	2	75	28	17	15	15
117	2	2	3	2	3	3	3	2	3	2	3	2	5	3	3	5	3	3	5	3	2	3	3	3	3	2	3	3	2	84	28	21	19	16
118	2	3	3	5	3	3	3	3	3	2	3	2	3	2	3	3	2	3	3	3	5	3	3	3	3	3	3	2	86	33	16	20	17	
119	2	3	3	3	3	3	2	3	3	3	2	3	2	2	3	3	2	3	3	3	3	3	3	2	3	3	3	2	79	30	15	18	16	
120	3	2	3	2	3	5	2	3	2	3	3	2	3	2	2	3	2	2	3	3	2	3	5	2	3	2	3	3	79	31	14	18	16	
121	2	4	5	4	3	2	3	2	3	5	2	3	3	3	2	3	3	2	3	5	4	3	2	3	5	4	3	2	90	35	17	19	19	
122	2	4	5	4	3	2	3	2	3	3	2	3	3	3	2	3	3	2	3	3	2	3	5	4	3	2	3	2	88	33	17	19	19	
123	3	5	4	5	4	2	2	2	3	2	2	3	3	3	3	2	3	3	2	4	5	4	2	2	4	5	4	2	91	34	17	20	20	
124	3	3	3	2	3	3	4	3	3	2	3	5	3	3	2	3	4	5	3	3	2	3	4	2	2	3	2	3	87	32	20	19	16	
125	3	2	3	2	2	3	3	3	2	3	2	3	3	2	5	3	2	3	3	2	2	3	3	3	2	2	3	3	78	28	18	16	16	
126	3	2	3	5	2	5	3	3	3	5	2	5	2	3	3	2	3	3	2	3	5	2	5	3	3	3	2	2	90	36	18	20	16	
127	3	3	2	3	2	5	3	3	3	2	2	3	3	3	2	3	3	2	2	3	3	2	5	2	3	3	2	3	81	32	16	15	18	
128	3	2	3	2	3	2	5	4	3	3	3	2	2	3	2	2	3	2	2	3	2	2	5	2	3	2	2	2	76	32	14	13	17	
129	3	3	3	2	3	3	3	3	3	2	3	3	4	3	5	5	3	5	5	3	2	3	3	3	3	2	3	3	92	31	23	21	17	
130	3	3	2	3	2	3	3	2	3	3	3	3	2	3	3	3	2	2	3	2	3	3	3	3	3	2	2	3	77	30	16	15	16	
131	3	4	3	5	3	3	3	3	4	5	3	3	3	3	3	3	2	3	3	3	5	3	3	3	3	4	3	2	94	39	17	20	18	
132	3	3	3	3	3	3	3	3	3	3	3	3	3	3	3	3	3	3	3	3	3	3	3	3	3	2	3	3	86	33	18	18	17	
133	3	4	3	4	3	3	3	3	3	3	3	3	3	3	3	3	2	3	3	3	4	3	3	3	3	4	3	2	89	35	17	19	18	
134	3	3	3	2	3	3	3	2	3	3	3	4	3	3	3	3	3	3	3	2	3	3	3	3	2	3	3	3	84	31	19	17	17	
135	4	3	3	4	3	4	4	3	3	3	3	3	3	4	3	3	4	3	3	3	4	3	4	4	3	3	3	2	96	37	20	20	19	
136	4	3	3	3	3	3	2	3	3	2	2	2	3	5	2	3	5	2	3	3	3	3	3	2	3	3	3	4	86	31	20	17	18	
137	3	3	3	4	2	2	3	3	3	3	3	3	3	3	3	3	3	3	3	4	2	2	3	3	3	2	2	3	83	32	18	17	16	
138	3	3	3	3	3	2	3	3	3	3	3	3	3	3	3	2	3	2	2	3	3	3	2	3	2	3	3	2	80	32	17	15	16	
139	3	3	3	3	3	3	3	2	2	3	3	3	3	3	3	3	3	2	3	3	3	3	3	2	3	3	3	3	83	31	18	17	17	
140	2	5	4	5	5	2	3	3	3	3	3	3	3	3	3	2	3	3	2	4	5	5	2	3	4	5	5	2	97	38	17	21	21	
141	3	3	3	3	3	2	3	3	3	2	3	2	2	3	3	3	3	3	3	3	3	3	2	3	3	3	2	3	81	31	16	17	17	
142	2	3	2	2	3	3	3	2	3	2	3	3	2	3	3	3	3	3	2	2	2	3	3	3	2	2	3	2	76	28	17	16	15	
143	2	3	2	3	4	3	3	2	3	2	3	3	5	5	4	5	5	4	5	2	3	4	3	3	2	3	4	3	95	30	27	21	17	
144	2	3	3	3	3	3	3	2	3	2	3	3	5	5	4	5	5	4	5	3	3	3	3	3	2	3	4	3	95	30	27	21	17	
145	2	2	2	3	2	2	5	2	3	3	2	3	3	2	3	4	2	3	4	2	3	2	2	5	2	3	2	2	77	28	17	16	16	
146	3	3	3	2	3	3	3	3	2	3	3	3	3	3	3	2	3	3	2	3	3	3	3	3	2	3	3	3	81	31	17	16	17	
147	3	3	3	2	3	3	3	3	3	3	3	3	3	3	3	3	3	3	3	3	2	3	3	3	3	2	3	3	84	32	18	17	17	
148	3	3	2	2	3	2	3	2	3	3	3	3	2	3	3	3	3	3	2	2	3	2	3	2	2	3	2	3	76	29	17	15	15	
149	3	2	4	5	4	2	3	3	2	3	3	2	3	3	2	3	3	2	3	4	5	4	2	3	4	5	4	2	91	34	16	20	21	
150	3	3	2	3	3	2	3	3	3	3	2	4	5	4	3	3	4	3	3	2	3	3	2	3	2	3	3	2	85	30	23	16	16	

Variable 2: Participación ciudadana																																			
Encuestados	Fin comunitario											Electoral						Partidaria						Cívica					v2	d4	d5	d6	d7		
	a1	a2	a3	a4	a5	a6	a7	a8	a9	a10	a11	a12	a13	a14	a15	a16	a17	a18	a19	a20	a21	a22	a23	a24	a25	a26	a27	a28						a29	
151	3	2	3	2	2	4	5	5	4	5	3	3	3	2	3	2	2	3	2	3	2	2	4	5	3	2	2	4	3	88	38	15	16	19	
152	3	3	2	2	3	2	3	2	3	3	3	3	2	3	3	3	3	3	2	2	3	2	3	2	2	3	2	3	2	3	76	29	17	15	15
153	3	2	4	5	4	2	3	3	2	3	3	2	3	3	2	3	3	2	3	4	5	4	2	3	4	5	4	2	3	91	34	16	20	21	
154	3	3	2	3	3	2	3	3	3	3	2	4	5	4	3	3	4	3	3	2	3	3	2	3	2	3	3	2	3	85	30	23	16	16	
155	3	2	3	3	2	4	3	4	3	5	4	2	3	2	2	3	2	2	3	3	3	2	4	3	3	3	2	4	3	85	36	14	17	18	
156	4	3	3	3	3	3	3	2	3	2	3	3	2	5	3	4	5	3	4	3	3	3	3	3	3	3	3	3	3	4	92	32	22	19	19
157	2	3	3	4	5	5	4	2	3	2	3	3	2	3	3	2	3	3	2	3	4	5	5	4	3	4	5	5	2	97	36	16	22	23	
158	3	3	3	4	3	4	2	2	3	3	3	2	3	3	3	3	3	3	3	4	3	4	2	3	4	3	4	3	4	89	33	17	20	19	
159	3	3	4	3	4	2	2	3	3	3	2	3	3	3	3	3	3	3	4	3	4	2	2	4	3	4	2	3	4	87	32	18	19	18	
160	2	3	3	3	3	3	3	3	3	3	3	3	3	3	3	3	3	3	3	3	3	3	3	3	3	3	3	3	2	85	32	18	18	17	
161	3	3	2	3	3	3	3	2	2	3	4	2	4	3	3	3	3	3	2	3	3	3	3	2	3	3	3	3	3	83	30	19	17	17	
162	3	3	2	3	3	3	3	2	2	3	2	4	3	3	3	3	3	2	3	3	3	3	3	2	3	3	3	3	3	82	30	18	17	17	
163	4	5	3	2	3	3	2	2	2	3	2	4	3	4	3	4	4	3	4	3	2	3	3	2	3	2	3	3	4	88	31	22	18	17	
164	3	3	3	3	3	5	3	3	2	3	3	2	3	2	4	3	2	4	3	3	3	5	3	3	3	3	5	3	5	91	34	16	21	20	
165	3	3	3	2	3	3	3	3	3	4	3	4	3	3	3	3	3	3	3	3	3	3	3	2	3	3	3	3	3	86	33	19	17	17	
166	3	3	3	3	3	3	3	3	3	3	3	3	3	3	3	3	3	3	3	3	3	3	3	3	3	3	3	3	3	87	33	18	18	18	
167	3	3	3	3	5	3	3	2	3	3	2	3	3	3	3	3	3	3	3	3	5	3	3	3	3	5	3	3	91	33	18	20	20		
168	3	2	3	3	2	2	3	4	5	4	3	3	4	5	3	3	5	3	3	3	3	2	2	3	3	3	2	2	3	89	34	23	16	16	
169	1	2	3	3	1	3	3	3	2	3	3	3	3	3	3	3	3	3	3	3	1	3	3	3	3	1	3	1	75	27	18	16	14		
170	3	3	3	2	3	1	4	5	4	3	3	4	3	1	3	1	1	3	1	3	2	3	1	4	3	2	2	1	3	75	34	13	13	15	
171	2	1	1	3	2	1	4	4	5	3	4	3	2	2	3	1	2	3	1	1	3	2	1	4	1	2	2	1	2	66	30	13	11	12	
172	2	3	4	5	5	4	3	3	4	2	2	1	3	1	2	1	1	2	1	4	5	5	4	3	4	5	5	4	2	90	37	9	21	23	
173	1	3	2	1	3	3	3	3	4	3	2	2	1	2	4	2	2	4	2	2	1	3	3	3	2	1	5	5	1	73	28	13	15	17	
174	2	3	3	3	2	3	3	3	3	1	3	3	2	3	3	2	3	3	3	3	2	3	3	3	3	3	2	3	2	78	29	16	17	16	
175	2	2	1	1	2	2	1	4	4	5	3	4	5	4	2	2	4	2	2	1	1	2	2	1	1	1	2	2	2	67	27	21	10	9	
176	3	3	1	3	3	3	3	4	3	1	3	3	3	3	3	3	3	3	3	1	3	3	3	3	1	3	3	3	3	80	30	18	16	16	
177	5	4	5	5	3	4	5	1	2	2	2	1	3	1	2	2	1	2	2	5	5	3	4	5	5	5	3	4	5	96	38	10	21	27	
178	3	3	3	1	3	3	3	2	3	3	3	3	3	3	3	3	3	3	3	1	3	3	3	3	3	1	3	3	3	80	30	18	16	16	
179	1	1	3	3	1	5	5	4	5	3	1	3	3	3	3	2	3	1	2	3	3	1	5	5	1	3	1	5	1	80	32	17	15	16	
180	1	1	3	1	5	5	4	5	3	1	5	4	3	1	2	1	1	2	1	3	1	5	5	4	3	1	5	5	1	82	34	12	17	19	
181	2	3	1	3	5	4	3	5	2	2	5	1	4	2	2	1	2	2	1	1	3	5	4	3	1	5	5	4	2	83	35	12	16	20	
182	3	4	4	3	2	3	5	2	3	3	5	4	3	4	5	3	4	5	3	4	3	2	3	5	1	2	2	2	3	95	37	23	20	15	
183	2	1	2	3	4	4	5	4	3	3	3	3	3	2	1	4	2	1	2	3	4	4	5	2	3	4	5	2	87	34	16	16	21		
184	4	2	3	4	3	2	5	3	4	5	5	4	3	3	2	5	5	2	5	3	4	3	2	5	1	1	1	2	4	95	40	22	19	14	
185	2	3	2	2	2	3	3	5	3	4	3	3	5	5	2	2	5	2	2	2	2	2	3	3	2	2	2	3	2	81	32	22	13	14	
186	2	1	5	5	4	4	3	2	5	5	2	2	3	3	2	3	3	2	3	5	5	4	4	3	5	5	4	4	2	100	38	16	23	23	
187	2	1	5	5	4	4	3	2	5	5	2	2	3	3	2	3	3	2	3	5	5	4	4	3	5	5	4	4	2	100	38	16	23	23	
188	1	3	2	5	4	3	5	4	2	5	5	4	2	2	3	2	2	1	2	2	5	4	3	5	2	5	4	3	1	91	39	15	17	20	
189	3	3	4	3	2	3	3	3	4	1	1	4	3	5	5	3	5	5	4	3	2	3	3	4	2	2	2	3	3	91	32	21	22	16	
190	1	5	2	1	4	2	5	5	1	4	3	3	5	3	5	4	3	5	4	2	1	4	2	5	2	1	4	2	1	89	33	23	18	15	
191	5	4	5	1	3	4	5	5	1	3	5	3	2	2	2	1	2	2	1	5	1	3	4	5	5	1	3	4	5	92	41	12	16	23	
192	3	3	3	3	3	5	1	2	1	4	5	3	3	3	4	5	3	4	5	3	3	5	1	3	3	3	5	3	95	33	21	23	18		
193	2	4	5	4	5	4	5	2	3	2	3	2	3	1	5	3	1	5	3	5	4	5	4	5	5	4	5	4	2	105	39	15	26	25	
194	3	3	4	3	1	3	5	4	5	3	4	3	3	1	3	3	1	3	3	4	3	1	3	5	4	3	1	3	3	88	38	14	17	19	
195	3	2	4	4	4	4	4	3	3	4	5	3	5	4	5	1	3	3	4	4	4	4	4	4	4	3	1	3	3	101	38	23	22	18	
196	2	2	5	3	3	5	4	3	4	4	5	5	4	3	5	4	4	5	4	5	3	3	5	4	3	4	3	4	2	110	40	25	25	20	
197	2	5	5	4	4	4	4	5	4	4	4	4	4	4	4	4	1	3	3	5	4	4	4	4	4	3	1	3	2	106	45	21	23	17	
198	3	3	3	2	4	4	4	5	4	3	5	4	4	3	4	3	5	4	2	3	2	4	4	4	2	4	5	5	3	105	40	23	19	23	
199	3	4	3	4	3	4	3	4	5	3	3	5	5	3	3	3	2	2	1	3	4	3	4	3	5	1	3	4	3	96	39	21	17	19	
200	4	2	3	2	4	5	4	4	3	4	4	4	3	4	5	4	5	5	2	3	2	4	5	4	5	4	3	3	4	108	39	25	21	23	

Variable 2: Participación ciudadana																																		
Encuestados	Fin comunitario											Electoral					Partidaria					Cívica					v2	d4	d5	d6	d7			
	a1	a2	a3	a4	a5	a6	a7	a8	a9	a10	a11	a12	a13	a14	a15	a16	a17	a18	a19	a20	a21	a22	a23	a24	a25	a26						a27	a28	a29
201	4	4	3	4	4	4	4	4	3	4	4	4	3	4	4	5	3	2	3	3	4	4	4	4	2	3	2	4	4	104	42	23	20	19
202	2	2	2	4	4	4	5	3	3	4	4	4	3	4	4	4	2	3	1	2	4	4	4	5	4	2	5	5	2	99	37	21	18	23
203	2	4	4	4	4	4	4	3	5	4	4	3	4	4	4	2	2	1	4	4	4	4	4	4	4	5	5	4	2	106	42	21	19	24
204	2	4	2	5	3	4	4	4	3	4	4	4	4	4	4	5	3	5	3	2	5	3	4	4	4	5	3	3	2	106	39	24	22	21
205	4	4	3	4	4	4	4	4	3	4	4	5	3	4	4	5	3	3	3	3	4	4	4	4	5	5	4	5	4	114	42	24	21	27
206	2	2	2	4	4	4	3	3	3	4	4	4	3	4	4	4	2	2	1	2	4	4	4	3	4	5	5	4	2	96	35	21	17	23
207	1	1	1	1	2	1	1	2	2	2	1	1	2	2	2	1	2	1	3	1	1	2	1	1	4	1	4	5	1	50	15	10	9	16
208	2	1	1	2	2	2	1	1	2	1	1	1	2	2	1	1	3	4	3	1	2	2	2	1	4	5	4	1	2	57	16	10	14	17
209	2	2	2	2	1	1	1	1	2	1	1	1	1	1	1	2	3	5	5	2	2	2	1	1	4	3	5	3	2	61	17	9	17	18
210	2	4	4	4	4	4	5	3	4	4	4	4	3	4	4	4	3	4	3	4	4	4	4	4	4	5	4	1	2	107	42	22	23	20
211	4	4	4	5	3	4	4	3	3	4	5	5	3	3	5	4	1	4	2	4	5	3	4	4	5	4	5	5	4	113	43	21	22	27
212	5	5	5	4	4	5	5	4	4	5	4	4	4	5	4	4	5	3	4	5	4	4	5	5	2	5	5	3	5	126	50	26	25	25
213	4	3	5	5	4	5	4	5	5	4	4	5	5	4	4	4	5	2	1	5	5	4	5	4	4	5	4	2	4	120	48	27	22	23
214	5	5	5	5	3	4	4	3	5	5	5	4	5	4	4	4	5	3	4	5	3	4	4	2	5	5	3	5	123	49	26	24	24	
215	4	4	4	4	5	4	4	4	4	4	4	5	4	4	4	4	5	2	1	4	4	5	4	5	4	5	4	3	4	116	46	26	20	24
216	4	5	5	4	4	4	5	5	5	4	4	3	5	4	5	4	3	4	3	5	4	4	4	5	4	4	1	4	4	119	49	24	24	22
217	5	5	5	4	4	5	4	5	4	5	4	5	4	4	4	4	3	5	4	5	4	4	5	4	1	4	5	4	5	124	50	24	27	23
218	3	3	5	5	4	5	4	5	3	4	4	5	4	5	4	5	5	5	5	5	5	4	5	4	1	4	5	4	3	121	45	26	29	21
219	4	5	3	3	4	5	5	4	3	5	4	5	3	4	5	5	5	3	4	3	3	4	5	5	4	5	5	3	4	120	45	27	22	26
220	4	4	3	3	4	4	3	4	4	4	4	4	4	3	3	5	4	4	5	3	3	4	4	3	4	5	4	5	4	112	41	23	23	25
221	3	4	5	5	4	4	3	3	4	3	4	3	5	3	3	5	4	3	5	5	5	4	4	1	5	4	3	3	112	43	23	26	20	
222	3	3	4	4	4	5	5	4	4	3	5	4	4	5	4	5	4	4	5	4	4	4	5	5	4	4	5	3	121	43	26	26	26	
223	4	5	5	3	4	4	5	4	4	4	5	4	4	3	4	3	3	4	3	5	3	4	4	5	4	4	1	4	4	113	47	21	23	22
224	5	5	4	3	4	5	5	4	4	5	5	4	4	5	4	3	3	4	3	4	3	4	5	5	5	4	4	4	5	122	49	23	23	27
225	4	5	4	4	5	5	4	4	4	4	5	4	4	4	5	4	3	4	3	4	4	5	5	5	4	4	4	4	124	48	25	25	26	
226	5	4	3	4	4	5	5	4	4	5	4	4	4	4	4	5	4	3	3	3	4	4	5	5	4	4	2	4	5	118	47	24	23	24
227	5	4	5	3	4	5	4	3	3	5	5	4	3	5	5	5	3	5	4	5	3	4	5	4	5	5	3	1	5	120	46	25	26	23
228	4	3	5	3	4	5	4	4	4	4	4	3	4	5	5	4	3	4	3	5	3	4	5	4	5	4	4	4	117	44	24	24	25	
229	2	4	5	5	5	5	4	4	4	4	4	3	4	4	4	5	4	3	3	5	5	5	5	4	4	4	5	3	2	118	46	24	26	22
230	3	5	3	3	4	5	4	3	3	4	4	4	3	3	4	5	4	4	5	3	3	4	5	4	4	2	4	3	109	41	23	24	21	
231	4	5	4	5	4	5	5	4	4	4	5	5	4	4	4	5	4	3	5	4	5	4	5	5	1	5	4	5	4	125	49	26	26	24
232	4	4	4	4	5	5	3	3	3	3	4	4	3	3	3	3	4	3	3	4	4	5	5	3	4	4	5	3	4	109	42	20	24	23
233	5	4	5	5	5	5	3	3	3	4	3	3	3	3	4	5	3	4	3	5	5	5	5	5	4	4	5	4	5	122	47	21	27	27
234	3	3	3	3	5	3	4	3	5	4	5	4	5	4	4	5	5	4	5	3	3	5	3	4	5	3	1	4	3	111	41	27	23	20
235	3	4	4	3	4	4	4	4	3	4	4	4	3	4	4	5	4	3	3	4	3	4	4	4	4	4	5	3	3	109	41	24	21	23
236	5	5	3	3	4	4	4	5	5	3	4	4	5	5	3	4	4	4	5	3	3	4	4	4	4	4	2	4	5	116	45	25	23	23
237	3	4	4	5	5	5	4	5	3	5	5	5	3	5	4	4	4	3	5	4	5	5	5	4	1	5	4	5	3	122	48	25	27	22
238	5	4	5	4	5	5	4	5	3	3	4	3	3	5	5	4	1	2	2	5	4	5	5	4	5	5	5	4	5	119	47	21	23	28
239	4	5	4	5	5	5	4	4	5	5	4	3	5	5	4	5	5	5	2	5	4	5	5	4	5	4	5	4	4	129	50	27	26	26
240	5	4	4	5	5	5	3	5	4	3	5	4	4	4	4	4	3	5	4	4	5	5	3	5	4	5	4	5	4	125	48	23	28	26
241	4	5	5	5	4	5	3	4	5	5	3	5	5	5	5	3	5	5	5	5	4	5	3	2	4	5	4	4	127	48	28	29	22	
242	4	5	4	5	5	5	5	4	5	4	3	4	5	5	5	5	4	4	5	4	5	5	5	5	5	2	4	5	4	130	49	28	28	25
243	4	5	4	5	3	4	5	4	4	5	4	4	4	3	4	4	5	5	2	4	5	3	4	5	5	4	5	4	4	121	47	24	23	27
244	5	4	5	4	4	4	5	4	3	5	4	4	3	4	5	4	5	5	2	5	4	4	4	5	5	4	5	4	5	124	47	25	24	28
245	2	2	5	5	5	5	3	5	4	4	5	4	4	3	4	4	3	5	4	5	5	5	5	3	5	4	5	4	2	119	45	22	29	23
246	4	3	4	4	4	5	4	5	4	4	5	4	4	4	5	5	3	5	5	4	4	4	5	4	2	4	5	4	4	121	46	25	27	23
247	3	3	4	3	1	3	5	4	5	3	4	3	3	1	3	3	4	4	5	4	3	1	3	5	5	4	4	5	3	101	38	17	20	26
248	3	2	3	3	3	5	4	4	3	4	3	5	3	2	5	4	3	4	3	3	3	3	5	4	4	4	5	4	3	104	37	22	21	24
249	3	3	4	3	1	3	5	4	5	3	4	4	3	3	3	3	4	5	5	4	3	1	3	5	3	4	5	5	3	104	38	20	21	25
250	2	1	2	4	5	5	4	3	2	4	5	2	5	5	4	2	3	5	4	2	4	5	5	4	5	4	5	4	2	107	37	21	25	24

Variable 2: Participación ciudadana																																			
Encuestados	Fin comunitario										Electoral						Partidaria						Cívica					v2	d4	d5	d6	d7			
	a1	a2	a3	a4	a5	a6	a7	a8	a9	a10	a11	a12	a13	a14	a15	a16	a17	a18	a19	a20	a21	a22	a23	a24	a25	a26	a27						a28	a29	
251	5	4	5	1	3	3	5	5	4	3	5	4	2	2	2	1	3	4	3	5	1	3	3	5	4	4	5	4	5	103	43	14	19	27	
252	4	5	5	4	3	3	5	2	2	4	3	1	2	5	5	2	4	5	5	5	4	3	3	5	3	4	5	5	4	110	40	19	25	26	
253	2	3	3	3	3	3	5	5	3	5	4	5	4	3	2	3	4	4	5	3	3	3	3	5	4	4	5	4	2	105	39	21	21	24	
254	4	5	4	2	5	5	4	4	3	5	5	3	1	2	3	1	3	5	4	4	2	5	5	4	5	4	5	4	4	110	46	13	25	26	
255	2	3	4	5	5	4	3	5	3	2	5	5	4	2	2	1	5	5	4	4	5	5	4	3	5	1	5	4	2	107	41	19	27	20	
256	3	3	4	5	3	3	3	3	3	5	3	4	3	3	5	3	3	5	4	4	5	3	3	3	5	4	5	4	3	107	38	21	24	24	
257	5	5	5	5	4	5	4	3	2	3	2	3	3	3	3	4	4	5	5	5	5	4	5	4	5	4	5	5	5	120	43	20	29	28	
258	2	3	4	5	5	4	3	5	3	2	5	3	4	2	2	3	3	5	5	4	5	5	4	3	4	4	2	4	2	105	41	17	28	19	
259	4	5	4	1	4	5	5	4	3	5	4	5	2	2	4	3	4	5	5	4	1	4	5	5	5	2	5	5	4	114	44	20	24	26	
260	2	2	4	5	4	3	4	5	5	5	4	2	5	3	4	3	3	5	5	4	5	4	3	4	4	4	5	4	2	112	43	20	26	23	
261	1	5	4	3	5	3	3	3	5	3	4	4	3	3	5	5	4	3	5	4	3	5	3	3	4	5	4	5	1	107	38	24	23	22	
262	2	2	4	5	4	4	4	5	3	5	4	4	5	3	4	3	3	5	4	5	4	5	4	4	4	4	4	2	4	2	111	42	22	27	20
263	1	1	2	1	1	1	1	2	2	2	1	1	2	1	2	1	5	5	4	2	1	1	1	1	5	4	5	4	1	61	15	12	14	20	
264	2	2	2	1	2	1	1	2	1	1	1	1	1	2	1	1	5	4	3	2	1	2	1	1	4	5	4	3	2	59	16	11	13	19	
265	4	4	4	3	4	4	5	5	2	4	5	3	4	5	3	3	3	4	3	5	3	4	4	4	5	4	4	4	3	112	44	21	23	24	
266	4	4	3	4	5	4	5	5	2	5	4	4	4	5	2	5	4	3	3	5	5	3	3	3	4	4	5	3	3	113	45	24	22	22	
267	5	4	4	3	4	4	3	5	4	5	5	5	5	3	5	5	4	4	5	3	3	3	3	4	4	4	2	4	3	115	46	27	21	21	
268	5	4	4	5	5	3	5	5	4	4	4	5	4	5	3	4	4	3	5	4	5	5	4	4	1	5	4	5	2	120	48	25	26	21	
269	4	3	3	1	3	3	4	4	5	4	3	1	3	5	5	4	4	3	3	4	4	3	4	4	4	4	5	3	5	105	37	22	21	25	
270	3	5	3	2	5	4	3	4	3	3	3	3	5	4	5	5	3	4	3	5	5	5	3	4	4	4	5	4	4	113	38	25	25	25	
271	4	4	3	3	3	4	5	5	4	3	1	3	5	1	4	5	4	5	3	3	3	5	4	5	3	1	4	2	102	41	19	23	19		
272	5	2	5	5	4	2	3	5	4	2	4	5	5	4	5	4	5	2	2	2	3	5	5	2	2	2	3	4	103	41	28	16	18		
273	2	1	2	2	1	2	1	1	2	2	1	1	2	1	2	1	2	2	2	2	2	1	2	1	1	2	2	2	2	47	17	9	11	10	
274	2	1	2	2	1	1	2	1	2	1	2	1	2	1	2	2	2	2	2	2	2	1	1	2	3	2	2	2	3	51	17	10	10	14	
275	1	2	2	1	1	2	1	1	2	1	2	1	2	1	2	1	2	2	2	2	1	1	2	1	1	2	2	2	5	48	16	9	10	13	
276	1	2	1	2	1	1	2	1	2	1	2	1	1	2	2	2	2	1	2	1	2	1	1	2	1	2	1	2	2	44	16	10	8	10	
277	2	2	2	1	1	2	1	1	2	1	2	2	2	1	2	1	3	1	2	2	1	1	2	1	1	1	1	1	2	44	17	11	9	7	
278	2	1	2	1	2	2	1	1	2	2	1	2	1	1	2	2	3	1	2	2	1	2	2	1	1	1	1	1	2	45	17	11	10	7	
279	1	2	2	1	2	1	2	1	1	2	1	2	2	1	1	2	2	1	2	2	1	2	1	2	1	2	1	2	1	44	16	10	9	9	
280	1	2	2	2	1	2	2	2	1	1	2	1	1	2	2	2	3	1	2	2	2	1	2	2	1	1	1	1	46	18	11	10	7		
281	1	1	2	1	2	1	2	2	1	2	2	1	2	1	2	1	3	1	2	2	1	2	1	2	1	1	1	1	43	17	10	9	7		
282	1	1	2	2	1	2	1	2	2	2	2	1	2	1	1	2	2	2	3	2	2	1	2	1	3	2	2	2	1	50	18	9	12	11	
283	4	2	3	2	4	5	4	4	3	4	4	4	3	4	5	4	5	5	2	3	2	4	5	4	5	4	3	3	4	108	39	25	21	23	
284	4	4	3	4	4	4	4	4	3	4	4	4	4	3	4	4	5	3	2	3	3	4	4	4	4	2	3	2	4	104	42	23	20	19	
285	5	5	5	5	4	5	4	3	2	3	2	3	3	3	3	4	4	5	5	5	5	4	5	4	5	4	5	5	5	120	43	20	29	28	
286	2	3	4	5	5	4	3	5	3	2	5	3	4	2	2	3	3	5	5	4	5	5	4	3	4	4	2	4	2	105	41	17	28	19	
287	2	4	2	5	3	4	4	4	3	4	4	4	4	4	4	5	3	5	3	2	5	3	4	4	4	5	3	3	2	106	39	24	22	21	
288	4	4	3	4	4	4	4	4	3	4	4	5	3	4	4	5	3	3	3	3	4	4	4	4	5	5	4	5	4	114	42	24	21	27	
289	2	2	2	4	4	4	3	3	4	4	4	4	3	4	4	4	2	2	1	2	4	4	4	3	4	5	5	4	2	96	35	21	17	23	
290	1	1	1	1	2	1	1	2	2	1	1	2	2	2	1	2	2	1	3	1	1	2	1	1	4	1	4	5	1	50	15	10	9	16	
291	2	1	1	2	2	2	1	1	2	1	1	1	2	2	1	1	3	4	3	1	2	2	2	1	4	5	4	1	2	57	16	10	14	17	
292	2	2	2	2	2	1	1	1	1	2	1	1	1	1	1	2	3	5	5	2	2	2	1	1	4	3	5	3	2	61	17	9	17	18	
293	2	4	4	4	4	4	5	3	4	4	4	4	3	4	4	4	3	4	3	4	4	4	4	4	4	5	4	1	2	107	42	22	23	20	
294	4	4	4	5	3	4	4	3	3	4	5	5	3	3	5	4	1	4	2	4	5	3	4	4	5	4	5	5	4	113	43	21	22	27	
295	5	5	5	4	4	5	5	4	4	5	4	4	4	5	4	4	5	3	4	5	4	4	5	5	2	5	5	3	5	126	50	26	25	25	
296	4	5	4	2	5	5	4	4	3	5	5	3	1	2	3	1	3	5	4	4	2	5	5	4	5	4	5	4	4	110	46	13	25	26	
297	2	3	4	5	5	4	3	5	3	2	5	4	2	2	1	5	5	4	4	5	5	4	3	5	1	5	4	2	107	41	19	27	20		
298	3	3	4	5	3	3	3	3	3	5	3	4	3	3	5	3	3	5	4	4	5	3	3	3	5	4	5	4	3	107	38	21	24	24	



UNIVERSIDAD CÉSAR VALLEJO

**ESCUELA DE POSGRADO
MAESTRÍA EN GESTIÓN PÚBLICA**

Declaratoria de Autenticidad del Asesor

Yo, SANCHEZ CORONEL DANILO AMERICO, docente de la ESCUELA DE POSGRADO MAESTRÍA EN GESTIÓN PÚBLICA de la UNIVERSIDAD CÉSAR VALLEJO SAC - LIMA NORTE, asesor de Tesis titulada: "Gestión municipal y participación ciudadana en el Callao, 2021", cuyo autor es VILLA CASTRO NEXSY MARLITH, constato que la investigación cumple con el índice de similitud establecido, y verificable en el reporte de originalidad del programa Turnitin, el cual ha sido realizado sin filtros, ni exclusiones.

He revisado dicho reporte y concluyo que cada una de las coincidencias detectadas no constituyen plagio. A mi leal saber y entender la Tesis cumple con todas las normas para el uso de citas y referencias establecidas por la Universidad César Vallejo.

En tal sentido, asumo la responsabilidad que corresponda ante cualquier falsedad, ocultamiento u omisión tanto de los documentos como de información aportada, por lo cual me someto a lo dispuesto en las normas académicas vigentes de la Universidad César Vallejo.

LIMA, 08 de Agosto del 2022

Apellidos y Nombres del Asesor:	Firma
SANCHEZ CORONEL DANILO AMERICO DNI: 08745357 ORCID 0000000306977683	Firmado digitalmente por: DSANCHEZCO el 15-08- 2022 11:48:57

Código documento Trilce: TRI - 0403391