



UNIVERSIDAD CÉSAR VALLEJO

ESCUELA DE POSGRADO

PROGRAMA ACADÉMICO DE MAESTRÍA EN GESTIÓN PÚBLICA

Gestión y calidad de vida en beneficiarios del Programa JUNTOS en
el distrito de San Martín, El Dorado - 2022.

TESIS PARA OBTENER EL GRADO ACADÉMICO DE:

Maestro en Gestión Pública

AUTOR:

Geraldo Rivera, Nole (Orcid.org/[0000-0002-1821-8871](https://orcid.org/0000-0002-1821-8871))

ASESOR:

Dr. Saavedra Sandoval, Renán (Orcid.org/[0000-0002-3018-9460](https://orcid.org/0000-0002-3018-9460))

LÍNEA DE INVESTIGACIÓN:

Reforma y Modernización del Estado

LÍNEA DE RESPONSABILIDAD SOCIAL UNIVERSITARIA

Fortalecimiento de la democracia, liderazgo y ciudadanía

TARAPOTO - PERÚ

2023

Dedicatoria

Le dedico el resultado de este trabajo a toda mi familia. Principalmente, a mis padres que me apoyaron con sus oraciones constantes para que me vaya bien. Gracias por enseñarme a afrontar las dificultades en los momentos más difíciles de la vida y me han enseñado a ser una persona con principios y valores todo esto con una enorme dosis de amor y sin pedir nada a cambio.

También quiero dedicarle este trabajo a mi esposa Arlith. Por tu paciencia, por tu comprensión, por tu empeño, por tu fuerza, por tu amor, por ser mi soporte emocional. Por ayudarme a alcanzar el equilibrio que me permite dar todo mi potencial. Nunca dejaré de estar agradecido por esto.

También, quiero dedicarle este trabajo a mi hijo Caleb por cada sonrisa cada gesto de amor que me brindabas cuando parecía desistir en la realización de este proyecto. Sin duda son lo mejor que me ha pasado, y ha llegado en el momento justo para darme el último empujón que me faltaba para terminar el proyecto.

Nole Geraldo

Agradecimiento

A Dios y mi familia

“Ustedes han sido siempre el motor que impulsa mis sueños y esperanzas, quienes estuvieron siempre a mi lado en los días y noches más difíciles durante mis horas de estudio. Siempre han sido mi motor y motivo para enrumbar este grado académico. Hoy cuando concluyo mis estudios, les dedico a ustedes este logro, amada Arlith y amado Caleb, como una meta más conquistada. Orgulloso de tenerlos como mi familia y que estén a mi lado en este momento tan importante.

Gracias por ser quienes son y por creer en mí”

El autor

Índice de contenido

Carátula	i
Dedicatoria	ii
Agradecimiento.....	iii
Índice de contenido	iv
Índice de tablas	v
I. INTRODUCCIÓN	1
II. MARCO TEÓRICO	5
III. METODOLOGÍA	21
3.1. Tipo y diseño de investigación	21
3.2. Variables y operacionalización.....	22
3.3. Población, muestra y muestreo, unidad de análisis	22
3.4. Técnicas e instrumentos de recolección de datos, validez y confiabilidad.	24
3.5. Procedimientos	27
3.6. Método de análisis de datos	27
3.7. Aspectos éticos.....	28
IV. RESULTADOS.....	29
V. DISCUSIÓN	37
VI. CONCLUSIONES	45
VII. RECOMENDACIONES	46
REFERENCIAS	47
ANEXOS.....	54

Índice de tablas

Tabla 1 Validación de los instrumentos	26
Tabla 2 Estado de la gestión del programa	29
Tabla 3 Nivel de calidad de vida	30
Tabla 4 Prueba de normalidad	31
Tabla 5 Relación entre la gestión y la salud y nutrición	32
Tabla 6 Relación entre la gestión y el bienestar económico.....	33
Tabla 7 Relación entre la gestión y la educación	34
Tabla 8 Relación entre la gestión y la calidad de vida	35

Índice de figuras

Figura 1 Diagrama de dispersión.....	36
--------------------------------------	----

Resumen

El estudio planteó como objetivo, Determinar la relación que existe entre la gestión y la calidad de vida en beneficiarios del Programa JUNTOS en el distrito de San Martín, El Dorado - 2022. Sobre la metodología, el estudio fue de tipo básico con diseño no experimental, transversal, descriptiva-correlacional; la muestra estuvo constituida por 302 jefes de los hogares afiliados al programa; la técnica e instrumento empleado fue la encuesta y cuestionario respectivamente, cuyos índices de confiabilidad fueron .951 y .967 para las variables gestión y calidad de vida. Resultados: El estado de la gestión fue eficiente según el 51.3% de los encuestados y el nivel de calidad de vida es alto según el 54.3%. Además, existe relación significativa entre la gestión y las dimensiones de la calidad de vida en los beneficiarios pues $p\text{-valor} < 0.05$ en todos los casos, y los coeficientes de correlación fueron positivos: salud y nutrición ($\rho = .796$), bienestar económico ($\rho = .655$) y educación ($\rho = .800$). Conclusión: Existe relación significativa entre la gestión y la calidad de vida en los beneficiarios pues $p\text{-valor} < 0.05$ y el coeficiente de correlación fue positivo moderado ($\rho = .655$).

Palabras clave: Calidad de vida, gestión, programa social.

Abstract

The objective of the study was to determine the relationship between management and quality of life in beneficiaries of the JUNTOS Program in the district of San Martín, El Dorado - 2022. The sample consisted of 302 heads of households affiliated to the program; the technique and instrument used were the survey and questionnaire respectively, whose reliability indices were .951 and .967 for the variables management and quality of life. Results: The management status was efficient according to 51.3% of the respondents and the level of quality of life was high according to 54.3%. In addition, there is a significant relationship between management and the dimensions of quality of life in the beneficiaries as p-value < 0.05 in all cases, and the correlation coefficients were positive: health and nutrition (rho= .796), economic well-being (rho= .655) and education (rho= .800). Conclusion: There is a significant relationship between management and quality of life in the beneficiaries as p-value < 0.05 and the correlation coefficient was moderately positive (rho= .655).

Keywords: Quality of life, management, social program.

I. INTRODUCCIÓN

A nivel mundial, los estados tienen como rol fundamental, el de proveer el marco requerido a fin de asegurar el desarrollo autónomo y pleno de los habitantes y sociedad en general, lo cual implica que los organismos estatales adopten las medidas necesarias que permitan a la ciudadanía acceder a los servicios básicos, mejorar su calidad de vida e incrementar su nivel de bienestar. Bajo esa línea, durante los últimos años, diversos países implementaron programas y políticas, sociales, entre las cuales destacan las pensiones sociales, programas de transferencia condicionada, programas de adquisición, construcción o mejoramiento de viviendas, entre otros (Abramo et al., 2019). En efecto, estos programas son implementados principalmente en aquellas regiones que se encuentran frente a un escenario económico poco favorable; por ejemplo, en América Latina, se reporta que el 46,2% de los niños con edades entre 0 y 14 viven en situación de pobreza, siendo este índice 20 puntos más alto en las áreas rurales, por lo cual la Latinoamérica es considerada como una de las regiones con la mayor brecha de desigualdad en todo el mundo (Fondo de las Naciones Unidas, 2019).

Por otra parte, en el Perú la pobreza tuvo un impacto negativo en el 30,1% de los pobladores en el 2020, registrándose de esta forma un incremento de hasta 9,9% en comparación con el año anterior; así también, se observa que este panorama pernicioso afectó al 45,7% y 26,0% de los pobladores que habitan en una zona rural y urbana respectivamente, y solamente el 64,5% de los pobladores tienen acceso a un programa alimentario con el propósito de adquirir las provisiones alimentarias necesarias para subsistir (Instituto Nacional de Estadística e Informática, 2020). Ante esta situación, con la crisis generada producto de la Covid-19, los programas sociales se han convertido en recursos públicos orientados a la lucha contra la pobreza, apoyo a la población vulnerable y mejora de la condición de vida de la ciudadanía. Por tanto, se considera reto para el gobierno trabajar en el aumento de eficacia y eficiencia, especialmente si los recursos económicos destinados a ejecutar estos programas aumentaron en un 34,1%, por cuanto para el programa Juntos y Qali Warma se estimó un presupuesto de S/935 y S/1,432 millones respectivamente para el periodo 2018-2020 (Redacción La Cámara, 2021).

Sin embargo, en comparación con las últimas décadas, el país ha reportado un progreso en los índices de desarrollo humano por cuanto se incrementó a 0.759, los años promedio de escolaridad aumentaron a 9.2, por lo cual se reconoce que puede ser capaz de seguir mejorando cuando la población tenga acceso a los servicios básicos, nivel educativo e ingresos económicos facilitados por el Estado (Redacción El Peruano, 2019). Esto a causa de la apropiada implementación y ejecución de los programas sociales, por cuanto la importante laboral de los titulares del hogar se desarrolla de forma destacable para el programa Juntos que cuenta con 697,794 usuarios, Qali Warma con más de 200 mil beneficiarios, Foncodes con 98,341 beneficiarios, etc. (MIDIS, 2019). De acuerdo con ello, es destacable la función que cumple el programa Juntos dado que permite generar capital humano y romper la transmisión de la pobreza de una generación a otra; por cuanto los reportes reflejan que este programa redujo en un 8,6% los índices de pobreza severa y en un 12,6% la pobreza extrema (Silva & Stampini, 2018).

A pesar del crecimiento económico, la sociedad peruana aún sufre altos niveles de vulnerabilidad social y desigualdades en el acceso a oportunidades, pues se evidencia de que muchos hogares pobres utilizan los programas sociales para satisfacer sus necesidades más básicas. Además, en una economía donde los recursos son escasos y las necesidades diversas, la gestión adecuada de estos programas no es solo una opción administrativa sino una condición para su impacto. Para ello, un país comprometido con mejorar el bienestar de su gente debe garantizar la calidad y eficiencia de sus programas sociales, y la política social peruana históricamente no ha sido particularmente exitosa en este sentido. El propósito de este trabajo es brindar observaciones generales sobre el funcionamiento de los programas sociales y facilitar la reflexión sobre las señales recibidas de los gobiernos que buscan mejorar sus estrategias para combatir la pobreza (Silva & Stampini, 2018).

Asimismo, dentro de la región San Martín, se reporta que los gestores locales del programa Juntos han realizado 19,174 visitas a los hogares de las familias usuarias como parte del proceso de acompañamiento durante el 2018 con el propósito que estos puedan adoptar buenas prácticas de alimentación saludable y velar por una educación de calidad, considerando de esta forma a ambos aspectos como medios sostenibles para reducir la pobreza e incrementar la calidad de vida de la población

beneficiada (Redacción Andina, 2018). Por tanto, su alcance se ha vuelto cada vez mayor dado que para el 2021 se registraron más de 637 atenciones a los usuarios y/o beneficiarios con el propósito de asegurar que estas familias puedan acceder a los diversos servicios que proporciona el gobierno. Es así que en concordancia con ello, al estudiar la realidad del distrito de San Martín situado en la provincia de El Dorado se pudo observar que las mujeres gestantes no visitan el centro de salud para sus controles médicos y los padres de familia no tienen la costumbre de matricular a sus menores hijos a los centros educativos, por lo que no asisten a clases y asimismo no son motivados a continuar sus estudios, lo cual desencadena en un bajo nivel de bienestar de los menores; asimismo, en lo que respecta a educación los datos del propio INEI, (Redacción Andina, 2021).

Por consiguiente y de acuerdo con la realidad descrita en los párrafos anteriores, se planteó como **problema general**: ¿Qué relación existe entre la gestión y la calidad de vida en beneficiarios del Programa JUNTOS en el distrito de San Martín, El Dorado - 2022?; Seguidamente, se plantearon los **problemas específicos**: ¿Cuál es el estado de la gestión del Programa JUNTOS en el distrito de San Martín, El Dorado - 2022?; ¿Cuál es el nivel de calidad de vida en beneficiarios del Programa JUNTOS en el distrito de San Martín, El Dorado - 2022?; ¿Qué relación existe entre la gestión y la salud y nutrición en beneficiarios del Programa JUNTOS en el distrito de San Martín, El Dorado - 2022?; ¿Qué relación existe entre la gestión y el bienestar económico en beneficiarios del Programa JUNTOS en el distrito de San Martín, El Dorado - 2022?; ¿Qué relación existe entre la gestión y la educación en beneficiarios del Programa JUNTOS en el distrito de San Martín, El Dorado - 2022?

Asimismo, la presente tesis se justificó por conveniencia; dado que su ejecución permitió dar conocer la realidad de vida, de los afiliados con la finalidad de prever las acciones necesarias que permitan gestionar apropiadamente el programa Juntos. En cuanto a la relevancia social contribuyó en la identificación de las principales necesidades de los hogares afiliados del Programa Juntos del distrito de San Martín de tal manera que se pueda incrementar las condiciones de vida de la población. En las Implicancias prácticas se proporcionó posibles alternativas de solución a la problemática evidenciada, las cuales serán expuestas en las

recomendaciones finales de la investigación. En cuanto al valor teórico; se hizo uso de autores y normativas que describieron a las variables de estudio y con la que se fundamentara teóricamente, En la utilidad metodológica, se brindó una base para futuros estudios relacionados las variables como también los instrumentos pueden que pueden ser aplicados en investigaciones futuras.

Asimismo, la investigación planteó como objetivo general: Determinar la relación que existe entre la gestión y la calidad de vida en beneficiarios del Programa JUNTOS en el distrito de San Martín, El Dorado - 2022; objetivos específicos: Caracterizar el estado de la gestión del Programa JUNTOS en el distrito de San Martín, El Dorado - 2022; Identificar el nivel de calidad de vida en beneficiarios del Programa JUNTOS en el distrito de San Martín, El Dorado - 2022; Establecer la relación que existe entre la gestión y la salud y nutrición en beneficiarios del Programa JUNTOS en el distrito de San Martín, El Dorado - 2022; Establecer la relación que existe entre la gestión y el bienestar económico en beneficiarios del Programa JUNTOS en el distrito de San Martín, El Dorado - 2022; Establecer la relación que existe entre la gestión y la educación en beneficiarios del Programa JUNTOS en el distrito de San Martín, El Dorado - 2022.

Finalmente, se planteó como hipótesis general: H_i : Existe relación significativa entre la gestión y la calidad de vida en beneficiarios del Programa JUNTOS en el distrito de San Martín, El Dorado - 2022. Hipótesis específicas: H_1 : El estado de la gestión del Programa JUNTOS en el distrito de San Martín, El Dorado - 2022, es eficiente; H_2 : El nivel de calidad de vida en beneficiarios del Programa JUNTOS en el distrito de San Martín, El Dorado - 2022, es alto; H_3 : Existe relación significativa entre la gestión y la salud y nutrición en beneficiarios del Programa JUNTOS en el distrito de San Martín, El Dorado - 2022; H_4 : Existe relación significativa entre la gestión y el bienestar económico en beneficiarios del Programa JUNTOS en el distrito de San Martín, El Dorado - 2022; H_5 : Existe relación significativa entre la gestión y la educación en beneficiarios del Programa JUNTOS en el distrito de San Martín, El Dorado - 2022.

II. MARCO TEÓRICO

La investigación se sustentó en una variedad de estudios de diversos investigadores, del ámbito internacional, nacional y regional; entre ellos se cita a Osorio & Vergara (2019), tales investigadores desarrollaron un artículo de estudio básico, no experimental, asimismo evidenció un alcance argumentativo exploratorio. De acuerdo a las características de su investigación consideraron como técnica de recopilación de información, a la entrevista y el análisis documental; por otro lado los sujetos de estudio estuvo constituida por 21 expertos, académicos y funcionarios públicos de Chile, Colombia y Paraguay. Concluyeron que los programas sociales guardan relación con la calidad de vida de los habitantes afiliados en los tres países de América de Sur (p – valor = 0.001 y Rho = 0.563), Asimismo dieron a conocer que dichos países han considerado en la gestión de estos programas de transferencia condicionada, componentes que condicionan la educación (100%), mientras que la condicionalidad salud fue considerada por el 89% de los países Latinoamericanos y el componente psicosocial solo en un 33 % de países. El estudio destacó la importancia de los programas de transferencia económica, los cuales pueden clasificarse en función a las características y/o componentes, siendo uno de los más distintivos la condicionalidad dado que permite que pueda desarrollarse dentro de un contexto educativo y de la salud a través de la entrega de un bono a la jefa de hogar.

Del mismo modo, Álvarez & Montano (2019) desarrollaron un trabajo investigativo básico, descriptivo correlacional, consideraron como muestra a 42 encargados de centros comunitarios, 17 grupos focales y también analizaron acervos documentales, para lo cual les fue necesario usar técnicas como: entrevistas, estructuradas, lista de cotejo y una guía de análisis documental. Los investigadores concluyeron que los programas sociales se encuentran relacionados positivamente con la calidad de vida ya que el p – valor que obtuvieron fue de 0.050 y un Rho de 0.694, indicando que calidad de vida de los usuarios de tales programas guarda vinculación directa con la gestión del programa JUNTOS. Así también el estudio demostró que es muy importante el considerar ciertas características como servicio, capacidad de relacionamiento, entre otras, con las que los gestores deben contar, puesto que ellos son los que tiene mayor acercamiento e influencia en la población

afiliada. El estudio pone en manifiesto la relevancia de evaluar periódicamente la eficacia de los programas sociales, con la finalidad de identificar los aspectos críticos o deficiencias que se presentan dentro de cada uno de los niveles que involucra su implementación con la finalidad de asegurar su buen rendimiento.

De manera similar, Daher et al. (2020), realizaron un estudio investigativo enmarcado en una metodología de tipo básica, bajo un enfoque cuantitativo, donde tuvieron a bien analizar 15 artículos, los mismo que conformaron su muestra de estudio, por ende el instrumento que emplearon para la recopilación de información relevante fue la guía de análisis. Después de un análisis exhaustivo, concluyeron que los programas sociales vienen aportando significativamente (Sig. 0.000 y Rho = 0.653, 0.765) en la mejora de la calidad de vida de los hogares chilenos más pobres, pues comprenden dos áreas muy importantes para la vida del ser humano y en especial de los menores de edad que son el público objetivo de los programas sociales que incluyen transferencia condicionada (salud y educación), sin embargo también consideraron que resulta necesario implementar el área social para buscar la calidad de vida; así también precisaron que los sistemas y métodos de clasificación de los hogares requieren ser más efectivos a fin de beneficiar a la población que realmente necesita de la ayuda que brinda el gobierno a través de los programas sociales. El estudio expone sobre las principales barreras que limitan una correcta evaluación de la efectividad de los programas sociales, las cuales están asociados con factores sociales, políticos, económicos, administrativos, etc. Por tanto, es fundamental que los entes competentes cumplan con una labor efectiva al momento de evaluar estos factores a fin de evitar contingencias que afecten el desempeño de los programas sociales.

Por otra parte, en el ámbito Nacional Fabián et al. (2021), Ejecutaron una investigación caracterizada por ser de nivel básico y de tipo descriptivo correlacional, el mismo que contó con la participación de 3990 hogares, donde la muestra de tratamientos la conformaron 1459 hogares y el grupo de control 1399 hogares, se usó el cuestionario para la recolección de la información. Conclusión: La gestión del Programa JUNTOS es deficiente en un 44% y la calidad de vida también es deficiente en un 42%, asimismo, la significancia estableció relación entre ambas variables (Sig. 0.047), sin embargo el Rho indico una correlación positiva baja (Rho = 0.256), es decir es altamente determinante la población. Pues

en cuanto a la dimensión salud evidenció una mínima mejora de 8% en función a los indicadores de consumo de suplementos y procesos de inmunización. En cuanto a educación los resultados tampoco demostraron ser alentadores pues hubo un mínimo incremento de 5% en las matrículas de los tres niveles de educación básica regular. El estudio expone los aspectos más representativos que deben ser tomados en cuenta y evaluados dentro del marco del proceso de afiliación de modo que las personas afiliadas puedan satisfacer sus carencias básicas, las cuales están directamente asociadas con la educación y salud, por cuanto son ambos aspectos los que favorecen la mejora de la vida.

Así también Solano et al. (2017), presentaron una investigación básica, enmarcada bajo un diseño no experimental y de corte transversal. Los participantes del estudio fueron 433 estudiantes del nivel inicial, cuyas edades se encontraron comprendidas entre 3 y 6 años a quienes les aplicaron como técnica la entrevista y test de acorde a su edad, por lo que el instrumento fue la guía de entrevista semiestructurada. Después de realizar el análisis de la información recolectada, los autores concluyeron que, el 65%, de niños tienen una deficiente calidad de vida, la misma que se encuentra asociada a los factores negativos de convivencia de sus padres, es decir existen señales de violencia en sus hogares lo cual repercute en su comportamiento, asimismo el 56% viene de hogares disfuncionales y vive con su madre y abuelos, sin embargo los niños que entablan mayor confianza con su madre, presentaron niveles de mejor calidad de vida, asimismo, además comprobaron que los niños pertenecientes a colegios privados presenta niveles deficientes de calidad de vida, por lo que afirmaron que los niveles socioeconómicos no son tan determinantes en la calidad de vida. El estudio facilita el reconocimiento de los indicadores que permiten evaluar la calidad de vida de los individuos, enfatizando principalmente en los menores de edad por cuanto son estos quienes en mayor medida se encuentran en una situación de desprotección debido a sus condiciones. En ese sentido, es preciso señalar que este componente abarca diversos elementos enmarcados en un ámbito social, físico y emocional.

De manera similar, Inquilla & Calatuyad (2020), efectuaron un estudio nivel básico, con enfoque cuantitativo y de tipo descriptivo correlacional; en el cual la población y muestra se encontró conformada por la misma cantidad de participantes que se resume en 180 hogares afiliados al programa social, la técnica que aplicaron en su

estudio fue la encuesta. Ante sus resultados concluyeron que el programa social contribuye a la mejora de los indicadores de calidad de vida, tanto de la persona beneficiaria como también de otros miembros que conforman su hogar y asimismo de general desarrollo local en los distritos que cuentan con beneficiarios, pues del total del incentivo recibido el 15% es gastado en alimentos, lo cual señala que los usuarios destinan el dinero recibido a otras prioridades como compra de medicamentos, vestimenta, útiles escolares e incluso pequeños ahorros. El estudio permite reconocer la relevancia de los programas sociales en base al impacto que su diseño y ejecución puedan tener en el ámbito económico de la región y país en general. No obstante, para ello es importante que los órganos correspondientes estudien los factores influyentes en estos programas y adopten las estrategias y políticas necesarias que regulen su implementación a favor de los hogares más vulnerables.

También, Huarcaya (2021), presentó su artículo de tipo básico, no experimental, con un enfoque cualitativo a fin de dar respuesta a sus objetivos propuestos, para el objeto del estudio consideró 20 artículos científicos, por tal razón utilizó el proceso de análisis de documentos. Llegando a la conclusión que a diferencia del Pensión 65, el Programa Juntos exige el cumplimiento de corresponsabilidades que son controladas y verificadas por los gestores locales, otra diferencia encontrada es que el Programa de 65 es de beneficio individual y el Programa Juntos incluye de alguna manera a la familia, sin embargo la persona que recibe más responsabilidad en ello son las madres de familia excluyendo de cierto modo al varón de su responsabilidad de velar por el bienestar de su hogar; así también es desproporcionado la diferencia del subsidio económico asignado en los dos programas, pues el incentivo de Programa Juntos es menor en comparación al incentivo del programa de beneficio individual. El estudio analiza los aspectos determinantes para el buen funcionamiento y/o desempeño del programa representado por transferir recursos económicos a sus beneficiarios, el mismo que ha coadyuvado con el bienestar de los adultos beneficiados, asegurando la continua aplicación de las políticas y correcta articulación de los sectores estatales, lo cual ha representado un hecho favorable en vista de que permitió la accesibilidad de los sujetos afiliados a los diferentes servicios.

Seguidamente, Calderon-Chipana et al. (2022), los cuales publicaron estudios de tipo básico de enfoque cualitativo, descriptivo correlacional, de alcance correlacional, el cual contó con 196 hogares afiliados al programa social, los cuales constituyeron la materia de estudio, aplicándoles un cuestionario como instrumento de recopilación de información. Conclusión: Respecto a los niveles de las variables que analizaron, determinaron que la gestión del programa social es eficiente en un 48% y la calidad de vida es alta en 42%, por lo que los autores señalaron que la gestión del programa JUNTOS contribuye a optimizar la mejora de vida de la población, pues se relaciona significativamente ($p < .050$) con el bienestar de los beneficiarios, ya que contribuye con el desarrollo de sus competencias sociales, educativas, como también con su bienestar físico y psicológico, por ende permite que los usuarios incrementen sus expectativas ante los retos de la vida, lo mismo que conlleva a la reducción de las brechas de pobreza en una determinada localidad y en toda la nación. El estudio expone los procesos que involucran la focalización de hogares afiliados que inician desde el diagnóstico del nivel de pobreza, establecimiento de las personas acogidas y ampliación del alcance del programa. Por tanto, es fundamental evaluar estos procesos con la finalidad de asegurar la efectividad del programa de tal manera que la evaluación de la satisfacción social de los beneficiarios exponga resultados positivos.

Finalmente, Chanca et al (2020), En su trabajo investigativo caracterizado por ser del nivel básico descriptivo correlacional, con enfoque cuantitativo; el cual contó con la participación de 382 jefes de hogares afiliados al programa Juntos, a quienes le administraron un cuestionario como instrumento a fin de recolectar información relevante. Conclusión: Sus resultados demostraron que las percepciones de los beneficiarios del programa ante la dimensión nutrición es buena, ya que el 33% de los afiliados manifestaron que han notado mejoras en este aspecto desde que se encuentran afiliados, por otro lado, respecto a la cultura de cuidado de la salud también fue buena en un 46.6%, puesto que señalaron que sus hábitos de salud han mejorado y relación a la cultura educativa fue también buena en un 44.8% lo cual se debe a que los padres de familia han ido comprendido la importancia de la educación para el desarrollo de sus hijos, tales resultados demuestran un efecto positivo, del programa en el Valle del Mantaro. El estudio deja a la vista los diversos beneficios que proporciona para la ciudadanía la entrega de incentivos económicos

condicionados por parte del gobierno por cuanto ello suscita mejoras significativas en el cuidado de la salud, nivel educativo y nutrición.

A continuación se exponen las teorías científicas que dan sustento a la variable gestión del programa JUNTOS: Entre ellas tenemos a la Teoría de movilización de recursos de McCarthy y Zald, esta teoría surgió a fines del siglo XX en la cual los autores sostiene que la insatisfacción por parte de la población de una determinada nación, es una constante que se ha mantenido a lo largo de muchos años debido a la ineficiente gestión de los recursos con los cuales cuenta un país. Asimismo señalan que, las percepciones de oportunidad y las expectativas de logros que un individuo pueda percibir y experimentar, son elementos esenciales para generar un cambio social, puesto que la necesidad conlleva a la búsqueda de estrategias para el progreso individual y colectivo, y es allí donde el resulta de vital importancia el acercamiento del estado a la realidad del ciudadano a fin de brindarle las herramientas básicas necesarias mediante la movilización de recursos que pueda tener una mejora en las necesidades de la población, (Herrera-Gutiérrez & Delgado-Niebla, 2019).

Asimismo, la Teoría de justicia de Rawls, también surgió a fines del siglo XX, la cual sostiene que la sociedad se encuentra dividida en sectores con libertades y equidades, y en sectores donde los derechos son violentados y existen desigualdades, por lo que en su teoría hace énfasis en la imparcialidad, pues creía que los resultados justos solo pueden obtenerse en condiciones justas. La imparcialidad ante la situación contractual que se vive, según el autor, fue originada por la ignorancia o desconocimiento de los derechos, lo mismo que impide la participación y el desarrollo de la identidad de cada ciudadano. En ese sentido la superación de estas asimetrías depende en gran medida de la distribución equitativa de las oportunidades que el estado gestiona mediante los diferentes órganos que existen, asimismo también, mediante la emancipación de sectores oprimidos, todo ello orientado al acatamiento del principio de igualdad de oportunidades para todos, con la finalidad que la sociedad alcance la libertad social, política y económica que es tan anhelada por la población más vulnerable (Martínez, 2020).

Teoría de la corresponsabilidad Socio Política hace referencia a un sistema de autogestión y autoadministración de recursos y servicios públicos frente a las

escasas oportunidades y desabastecimiento de grandes poblaciones, lo cual es atenuado por el alto índice de corrupción que existe a nivel mundial, sin embargo es defendido por organizaciones que protegen los derechos humanos, los mismo que son minorías en los congresos, senados y judicaturas que comparten la idea de una economía solidaria que esté relacionada con el involucramiento de la población más necesitada mediante la cooperación de ambas partes, lo cual le dará mayor sustentabilidad a los indicadores de desarrollo humano y calidad de vida, a través del adecuada gestión de los recursos de la nación, considerado siempre el bienestar de las futuras generaciones, asimismo, cabe señalar que la responsabilidad compartida y asumida demanda responsabilidad activa en los agentes sociales que se encuentran implicados en la reducción de la desigualdad en la sociedad (Herrera-Gutiérrez & Delgado-Niebla, 2019).

Asimismo, el presente trabajo investigativo se sustentará bajo teorías conceptuales sobre gestión del programa JUNTOS, donde resulta necesario primero definir el término gestión, que desde la perspectiva de Salas (2022) es el conjunto de acciones previamente organizadas y orientadas al cumplimiento de una meta u objetivo. En relación a ello Heimo & Syväterä (2022) señala que el propósito de la gestión es obtener resultados positivos en una entidad, y que ello se logra mediante el soporte de cuatro pilares, los cuales son: estrategia, cultura, estructura y ejecución. En ese sentido, según el MIDIS (2021) el programa JUNTOS tiene como principal objetivo promover el acceso de las familias más pobres a servicios de salud y educación que brinda el Estado, pues mediante tales acciones se pretende disminuir el índice de pobreza en el país, con el propósito que está no se arrastre de generación en generación, es por ello que el programa Juntos en su gestión realiza un trabajo conjunto con el MINSA Y MINEDU, además que se encuentra amparado bajo el decreto supremo N°032-2005-PCM y es impulsado de manera directa por el gobierno mediante el Ministerio de Desarrollo e Inclusión Social (Morales et al., 2022).

Para cumplir con tales objetivos, según Formiga et al. (2021) el programa Juntos se afianza de la corresponsabilidad, que es el proceso operativo, mediante el cual se establece el compromiso entre el Estado y los beneficiarios de dicho programa social de transferencia condicionada. De manera similar Rao et al. (2020), señala que dicho programa busca acrecentar el acercamiento de la población a los

servicios de salud, educación, además de la reducción de la pobreza en el Perú, de manera específica en las regiones que cuentan con distritos categorizados con Quintil I y II, esto mediante transferencias monetarias condicionadas a la participación en dichos servicios. Asimismo, este proceso genera cambios importante en la concepción del beneficiario sobre áreas importantes en el desarrollo de sus familiares más cercanos; de manera similar para Mancilla & Molina (2018) es la condición obligatoria para todos los miembros objetivos del Programa Juntos, el mismo que es un precedente para la transferencia del incentivo monetario que el gobierno ha designado para el fortalecimiento de la salud, educación y nutrición de la población objeto, que se encuentra en situación de pobreza o extrema pobreza.

Por otro lado, Layton (2020), destaca dos responsabilidades principales de los coordinadores y gestores del programa Juntos, la primera consiste en dirigir los procesos de acompañamiento familiar, mediante la implementación de acciones personalizadas y colectivas con el fin de informar, concienciar y articular a los miembros de los hogares afiliados, de tal modo que estos conozcan y practiquen las acciones de corresponsabilidades de salud, nutrición y educación, como también de identidad. La segunda responsabilidad es Coordinar acciones de seguimiento al cumplimiento de los compromisos asignados a los hogares afiliados al Programa Juntos, mediante mecanismo de articulación interinstitucional (MINEDU y MINSA) e intersectorial. Asimismo, Da Silverai et al. (2022) sostienen que una de las funciones principales de los gestores locales del programa Juntos consiste en recoger y registrar información relacionada con el acatamiento de las corresponsabilidades en el área de salud y educación asumidas por los usuarios afiliados al programa Juntos, además de ello su deber es entregar los registros de verificación al Coordinador Técnico Zonal.

El objetivo del Programa JUNTOS según De Souza et al.(2021) es fomentar el acercamiento de los servicios de salud y educación que ofrece el estado a la población más vulnerable, es decir brindar protección social a todos los integrantes de los hogares más pobres con la finalidad de lograr el desarrollo del capital humano del país. Asimismo, para Ahmed et al. (2022) este programa social tiene la finalidad de romper el ciclo de pobreza y proteger socialmente a las familias que se encuentran en situación vulnerable, mediante el compromiso asumido por parte del

estado y los hogares en las áreas de nutrición, educación y salud para niños y adolescentes, mediante la provisión de los paquetes de servicios al público objetivo con la finalidad que sean productivos al llegar a la edad adulta y tengan fácil acceso al mercado laboral, de forma que optimicen sus condiciones de vida; del mismo modo, Haman (2019) enfatiza que el propósito del Programa JUNTOS es desarrollar las capacidades integrales de los miembros de hogares afiliados a dicho programa, mediante la reducción de desnutrición en la primera infancia, acceso a la educación desde el nivel inicial hasta el nivel secundario y disminución de la deserción escolar.

Los programas sociales de combate a la pobreza son estrategias a disposición de los gobiernos para paliar carencias específicas de poblaciones específicas o para fortalecer sus capacidades críticas. Como estrategia de ayuda, estos programas brindan a los hogares más pobres bienes, servicios o recursos a los que de otro modo no tendrían acceso. Como estrategia de desarrollo de capacidades, facilitan, por ejemplo, la acumulación de capital humano, lo que permite a los ciudadanos mejorar su desempeño económico y social. Sin embargo, ya sea para suplir carencias o fortalecer capacidades, siempre hay dos limitaciones importantes en la formulación de estos planes: el alcance y la oportunidad. Así, la planificación social no soluciona la pobreza por sí sola: sólo ayuda a lograr este objetivo si tiene un objetivo claro y actúa en concierto con otras políticas económicas y sociales (Da Silverai et al., 2022)

De acuerdo con, Layton (2020) los programas sociales deben estar orientados a la solución de determinados problemas que afectan a la población, lo mismo que se considera la razón de ser del programa. Por ejemplo, la razón de ser de los programas educativos no es simplemente otorgar becas, pero estas son un método que permite resolver un problema encontrado en un grupo de personas, como lo es el alto índice de deserción escolar en la escuela secundaria o baja el rendimiento escolar. En este sentido, las personas esperan que el propósito principal de los programas y acciones sociales sea ayudar al desarrollo social de las personas. Asimismo el autor señala que los programas nacen cuando se identifican los problemas públicos que afectan a un porcentaje considerable de la ciudadanía, por lo que el Estado se ve en la responsabilidad de intervenir.

Según Van Daalen et al. (2022) los miembros objetivos que el Programa Juntos busca beneficiar son: Gestantes: cuya responsabilidad es acudir oportunamente a los centros de salud para sus controles correspondientes de pre natalidad, tamizaje de hemoglobina, entre otros controles según las normas y protocolos establecidos en el sector salud. Niños (as): Sus padres de familia u apoderados se encuentran en la obligación de llevar a los niños desde los cero hasta los 36 meses al centro de salud para sus controles correspondientes sobre su crecimiento y desarrollo (CRED), y en caso de no poder ser matriculados en los niveles de inicial y primaria por cumplir años después del 30 de marzo, continuarán sus controles en el centro de salud. Estudiantes: deben ser matriculados en cualquier modalidad de Educación Básica Regular, asistir con regularidad a sus clases y en el caso de adolescentes gestantes, estas deben hacer uso de ambos servicios (salud y educación) con el propósito de brindarle un desarrollo integral al nuevo ser que llevan dentro (Brambilla & Cunha, 2021).

En relación a lo señalado en el párrafo anterior, Van Daalen et al. (2022) sostiene que cuando un programa social, como parte de su gestión identifica su población objetivo y tiene en claro el cambio que busca dentro de ella, se considera que cuenta con un enfoque de resultados. Pues el enfoque de resultados consiste en orientar las metas primarias (propósitos) del programa en el enfoque e identificar la población a la que se pretende atender y los problemas a resolver o las mejoras previstas. Preguntas respondidas: ¿Quién se beneficia del programa? y ¿qué mejora se espera logra mediante la ejecución del programa, sobre sus beneficiarios?

Es por esto que se crean programas sociales con el fin de llegar a los grupos más vulnerables que se encuentran en la pobreza y necesitan apoyo por parte del gobierno, recursos asignados a diferentes grupos de personas, brindando una gama de servicios según sea necesario. Ante los cambios de gobierno, los programas sociales en algunos casos adaptan su visión a los nuevos requerimientos del ejecutivo de turno, muchas veces haciéndolos más efectivos y eficientes, mientras que en otros casos los llevan a empantanarse y no poder cumplir con lo establecido. Objetivo. Además, las sociedades y los estados no siempre están estrechamente relacionados y, como mencionaste, existen

diferencias a largo plazo. A lo largo del tiempo, las sociedades han adquirido ciertos derechos en la búsqueda del bienestar social (Santos et al., 2022).

Para evaluar la gestión del Programa JUNTOS se tendrá que emplear como sustento lo fundamentado por el Ministerio de Desarrollo e Inclusión Social (2022), quien refiere que este programa enmarca los siguientes procesos de gestión: Primera dimensión, Afiliación: Se incorpora hogares teniendo en cuenta ciertos criterios de priorización y elegibilidad de tal forma que se identifiquen fácilmente mediante una base de datos administrativa y por demanda. Es preciso mencionar también que la incorporación se efectúa progresivamente según la disponibilidad de recursos presupuestales. Presenta como indicadores: a) Focalización de los hogares, de tal forma que se reconozca a las personas que deben ser afiliadas al programa, dicho procesos es realizado mediante tres pasos: Solicitud de CSE y el formulario S100, esperar la visita por parte del encargado de la municipalidad para la verificación de lo manifestado en el formulario y finalmente el resultado de la clasificación socioeconómica. b) Clasificación socioeconómica, estos procesos van a permitir evaluar y acreditar el cumplimiento de requisitos por parte de la población; c) Incorporación de hogares, la cual se oficializa por medio del registro de los miembros objetivos al padrón de hogares afiliados.

Segunda dimensión, Verificación de corresponsabilidad: Se comprueba que los hogares afiliados cumplan con sus compromisos educativos y de salud, siendo esta la principal condición para realizar la transferencia de los incentivos monetarios. Dicha dimensión presenta como indicadores: a) Compromiso de educación, para cumplir con los requerimientos de educación establecidos por MINEDU a favor de toda la población estudiantil para el desarrollo de habilidades y competencias que van de acorde al perfil de egreso de cada nivel, según el Currículo Nacional. b) Compromiso de salud, para asegurar el cumplimiento de las políticas de salud enfocadas a la prevención de diversas enfermedades o disminución de factores de riesgo, con el propósito de garantizar el bienestar físico de niños, así como de las madres gestantes (Irrarázaval & Caqueo-Urizar, 2022).

Tercera dimensión, Transferencia del incentivo: Se elabora el padrón general de hogares abonados del periodo y se evalúa el importe a transferir a cada uno de los beneficiarios. Por tanto, se define el importe para a ser trasferido a cada una de las cuentas personales de cada usuario, mediante la entidad pagadora. Presenta como

indicadores: a) Incentivo económico, está representado por el importe que otorga el estado a los hogares que cuentan con un miembro objeto por lo menos, con el propósito de promover el ejercicio de los derechos de la población vulnerable; b) Medio de pago, referido a los recursos que emplea el gobierno con el propósito de asegurar la entrega efectiva del incentivo a favor de los miembros objetivo.

Cuarta dimensión, Acompañamiento familiar: Se realiza por medio de visitas domiciliarias que realizan los gestores locales y actividades colectivas con el propósito de orientar y promover el derecho a la educación y salud, asimismo, de realizar el seguimiento requerido en el proceso de corresponsabilidad, conocer la participación y evaluar los logros alcanzados; cabe señalar que todas las visitas son previamente planificadas y coordinadas con los beneficiarios. Presenta como indicadores: a) Visitas domiciliarias, para verificar que los hogares beneficiarios están cumpliendo los objetivos establecidos por el programa; b) Materiales de apoyo, de tal forma que los gestores locales brinden información de forma clara y detallada sobre los temas programados a favor de los hogares beneficiarios.

Quinta dimensión, Actualización: Se debe actualizar de forma permanente la información sobre los hogares afiliados, además de verificar y evaluar el debido cumplimiento de los criterios de permanencia. Presenta como indicadores: a) Comunicación de cambios, los usuarios comunican cualquier cambio, como puede ser, número de celular, cambio de dirección, ya sea dentro de la misma localidad o incluso fuera de la región, para que los gestores locales conozcan oportunamente los cambios de los miembros objetivos e informen a la autoridad competente a fin de no afectar la asignación del incentivo; b) Atención oportuna, refleja la capacidad de respuesta del gestor local ante cualquier dificultad que se presenta en un determinado territorio.

Del mismo modo la variable calidad de vida se sostiene bajo teorías científicas: Teoría de la jerarquía de necesidades de Maslow (1954) citado por Veytia & Contreras (2018) la cual sostiene que los individuos poseen diferentes necesidades, las mismas que mantienen un orden jerárquico, por lo que primeramente el ser humano debe percibir que sus necesidades básicas se encuentran satisfechas para buscar satisfacer las necesidades de seguridad, luego las sociales, de reconocimiento y finalmente las de autorrealización en el mismo orden que se señalan, en sentido la calidad de vida que una persona pueda percibir estará en

base a la satisfacción de sus necesidades. Dicha teoría guarda relación con la variable, por cuanto el grado de satisfacción del ser humano con respecto a sus necesidades es un indicador de la calidad de vida, además permite identificar con facilidad que necesidades ya fueron cubiertas y cuales faltan satisfacer, de tal modo que los esfuerzos se orienten a las que faltan, logrando así el incremento de la calidad de vida.

Así también, se considera la teoría de la fijación de metas de Edwin Locke (1985) citado por Lopez et al. (2020) en la cual el autor manifiesta que los seres humanos logran sus objetivos basados en sus motivaciones personales, por lo que considera que la fijación de metas es importantes para cualquier actividad que una persona desee realizar, en ese sentido, el esfuerzo que realizan las personas por mejorar su calidad de vida es motivado por el deseo de alcanzar sus metas y objetivos personales o familiares, además es preciso señalar que la fijación de metas, le permiten a una persona desarrollar su capacidad de planifica las estrategias que debe seguir para lograr sus metas, lo cual se convierte en un proceso cíclico una vez que ya se alcanzó una meta. La mencionada teoría se vincula con la variable, debido a que el cumplimiento de metas requiere que el individuo esté dispuesto a asumir compromisos consigo mismo y con la sociedad a fin de realizar el esfuerzo necesario para mejorar su calidad de vida.

Así mismo la variable se sustenta bajo teorías conceptuales de diferentes autores que dan fiabilidad a la teoría presentada en el estudio: CEPLAN (2019) señala que la calidad de vida, básicamente consiste en la superación de las deficiencias que son resultado de la desigualdad y pobreza, en ese sentido la calidad de vida permite el desarrollo del ser humano para hacer frente a las contingencias y riesgos con la finalidad de obtener bienestar físico y emocional. Para Jiménez et al. (2022) la calidad de vida dependen de la manera en cómo el individuo percibe su bienestar, ya que puede tener todas las comodidades materiales, pero no se siente satisfecho con ello entonces su calidad de vida será deficiente, a partir de ello surge el concepto que la calidad de vida es objetiva y subjetiva, donde es comprendida como una etapa de satisfacción en los diversos ámbitos. Según la Bernard (2018) es el conjunto de condiciones que permiten que la vida sea agradable y valiosa, en base a la satisfacción económica y bienestar físico y emocional que les permite gozar de los servicios básicos, de salud, educación, recreación sana, etc.

Thangiah et al. (2020) manifiesta que la calidad de vida debe ser desarrollada desde una perspectiva social, dado que es producida por fuerzas endógenas que son respuestas emocionales de las personas hacia la optimización de sus condiciones de vida; y también se produce por fuerzas exógenas que se relacionan con estructuras sociales e influencias culturales. Pues Bernard (2018), plantea la calidad de vida de manera figurada, como un paraguas que protege el bienestar del individuo desde diversos campos temáticos, como lo es la vida social, la salud, bienestar psicológico, políticas públicas, campo espiritual y desarrollo económico; asimismo, Maslow (1982) citado por Veytia & Contreras (2018) manifiesta que la calidad de vida se halla estrechamente ligada al desarrollo del individuo, ya que es consecuencia de la práctica mutua que mantiene personas en la sociedad en la que se desenvuelven, lo mismo que les permite cumplir sus propósitos y deseos de superación.

Según, (Kim & Cho, 2022) las ventajas de la calidad de vida para los seres humanos son múltiples, ya que de ella depende el desarrollo integral de los mismos, por lo tanto favorece aspectos físicos, emocionales y sociales; pues a medida que la calidad de vida de una persona mejora, su seguridad en sí misma se verá incrementada, en ese sentido el autor afirma que esta tiene incidencia en la productividad y le brinda la capacidad a los individuos de establecer relaciones sociales que les crean mayores oportunidades (Cadmus et al., 2021); otra de las ventajas es la prevención y control de enfermedades, debido que la calidad de vida se encuentra relacionada con la salud física y emocional de los seres humanos, pues una persona que se cuenta con los conocimientos y recursos económicos para la prevención y tratamiento de enfermedades, tiene mayor posibilidad de tener una mejor calidad de vida. Así también incrementa las expectativas y aspiraciones de las personas por buscar ser mejores cada día, lo cual conlleva al logro de sus propósitos y metas personales.

De manera similar, Bernard (2018) señala que, cuando una persona tiene la oportunidad de gozar de una buena calidad de vida, consigue disfrutar de experiencias que le generan mayor satisfacción, sin embargo aquellas personas que tienen una mala calidad de vida, en su mayoría padecen de ansiedad y depresión, lo cual termina afectando todas las áreas de su vida. Asimismo, Cadmus et al. (2021) manifiestan que, en el caso de los niños, su calidad de vida depende

directamente de los cuidados que ha tenido la madre durante su gestación e incluso durante los primeros años, lo cual es muy determinante para el desarrollo integral del menor, es por ello que el gobierno en la actualidad ha provisto programas que brinden atención a la población que se encuentra en la primera infancia.

Por otro lado, para Lopez et al. (2020) la calidad de vida depende directamente del factor económico, pues los ingresos permiten a las personas gozar de bienestar social y físico, sin embargo más del 50% las familias del Perú, viven con un promedio de 10 a 15 soles diarios, lo cual no le permite cubrir las necesidades básicas de su hogar a cabalidad. En ese mismo sentido, Vasconcelos et al. (2022) alude que la búsqueda de la calidad de vida, basada en valores sociales, conlleva al cambio de estilos de vida de manera individual y colectiva; y por ende alcanzar mayores facilidades de vida, lo cual trae como resultado un mejor nivel de vida que permite la existencia plena de las personas como de sus familias.

En cuanto a las características de la calidad de vida Cadmus et al. (2021) señala que la libertad es la principal, puesto que cuando una persona carece de ella, se siente limitada y sometida a situaciones que no le generan bienestar ni desarrollo, en ese sentido Cadmus et al. (2021) sostienen que la libertad es la capacidad de ver satisfechas las necesidades primordiales del ser humano. Otra de las características, es que abarca necesidades básicas del ser humano, las cuales son de subsistencia que guarda relación con la alimentación y salud integral (Vasconcelos et al., 2022). También están las necesidades de protección que están asociadas con la seguridad y vivienda; y finalmente el afecto que se relaciona con el apoyo social de la familia y amigos. Para, Bortolotto et al. (2018) depende de la etapa de vida en la que se encuentre el individuo, asimismo señala, que esta es el resultado de un trabajo arduo, por parte de cada ser humano como del gobierno que tiene por obligación facilitar los servicios básicos que tiene incidencia en la calidad de vida.

Por su parte, Bernard (2018) también hace mención sobre las características de la calidad de vida y entre ellas resalta que es multidimensional, puesto que depende e involucra diversos aspectos para su consecución, asimismo señala que es universal, ya que los indicadores con los cuales se evalúa tiene valides a nivel mundial, también, señala que a medida que la calidad de vida se incrementa, la autodeterminación del individuo se verá favorecida, como también sus recursos

propios, finalmente, menciona que la mencionada variable es dinámica, por cuanto, las preferencias y deseo de la personas van cambiando de acuerdo al avance de la globalización.

Para evaluar la calidad de vida se tendrá que emplear como sustento lo fundamentado por Palma (2020), quien refiere que puede ser medida en función a los siguientes aspectos: Primera dimensión, Salud y nutrición: Comprende los recursos a través de los cuales se asegura que una persona tiene los recursos necesarios para alimentarse, mantenerse sano, crecer y desarrollarse de manera apropiada. Presenta como indicadores: a) Vacunas y controles, de tal forma que se puedan prever ciertas patologías y enfermedades; b) Consumo de suplementos, con el propósito de complementar la alimentación; c) Consumo de alimentos, representa la cantidad de comida de una persona y los hábitos de alimentación saludable.

Segunda dimensión, Bienestar económico: Representa el grado de satisfacción de una persona respecto a la situación económica y financiera en la que se encuentra, ya que le permite al individuo vivir de manera digna y contar con ciertas comodidades básicas que le generan seguridad. Presenta como indicadores: a) Satisfacción de necesidades básicas, en función a los alimentos, medicamentos, educación, etc.; b) Compra de insumos médicos, a fin de velar por la salud integral y el buen estado físico de una persona; c) Compra de materiales educativas, de tal forma que se contribuya con el desarrollo de habilidades y competencias de los menores de su familia que se encuentran en edad estudiantil.

Tercera dimensión, Educación: Comprende los recursos a través de los cuales se asegura que una persona tiene los recursos necesarios para asistir a un centro educativo y adquirir un nivel de conocimiento básico. Presenta como indicadores: a) Asistencia a una institución educativa, en función a su nivel educativo con el propósito de mejorar el sistema educativo; b) Cumplimiento de deberes escolares, resulta importante disponer de los materiales y medios necesarios para ejecutar apropiadamente las labores educativas; c) Motivación continua, con el propósito de evitar la deserción y contribuir con la reducción de la tasa de analfabetismo.

III. METODOLOGÍA

3.1. Tipo y diseño de investigación

3.1.1. Tipo de investigación

El presente trabajo investigativo fue de tipo básica, debido a que resultó necesario recopilar contenido teórico asociado a la gestión del Programa JUNTOS y calidad de vida, con la finalidad de caracterizar a las variables y poder evaluarlas apropiadamente. Según CONCYTEC (2018) la investigación básica se caracteriza por generar nuevos conocimientos, mediante la recopilación de información relevante que puede ser encontrada en libros, artículos científicos, informes, entre otros.

3.1.2. Diseño de investigación

El diseño del trabajo investigativo fue no experimental, debido a que el investigador se limitó a observar y analizar el comportamiento de ambas variables en su estado natural, sin la necesidad de realizar ningún tipo de manipulación. Como sostiene Arbaiza (2019), un estudio de diseño no experimental se caracteriza por la inexistencia de variación intencional de las variables para conseguir resultados que respondan a los objetivos planteados por el investigador. Así también, el estudio fue de corte transversal, pues el proceso de la recolección de datos se desarrolló en función a las variables de estudio que pertenecen al periodo 2022 en el distrito de San Martín de Alao, en relación a ello, Hernández et al. (2018) menciona que una investigación de corte transversal se identifica por recolectar y analizar información correspondiente únicamente a un periodo de tiempo establecido sobre la muestra.

De la misma manera, la investigación fue de enfoque cuantitativo, pues para contrastar los resultados con las hipótesis del estudio, se hizo uso de herramientas estadísticas y datos numéricos (Ramos et al., 2018). Al mismo tiempo, fue descriptiva – correlacional pues describió a cada una de las variables de estudio y a partir de ello fue posible medir la relación entre ambas variables, mediante la aplicación de métodos estadísticos. En ese sentido, Valderrama (2019) señala que un estudio descriptivo se encuentra enfocado en dar a conocer las

características de las variables en investigación, por otro lado hacer referencia al estudio correlacional, definiéndolo como aquel que busca establecer asociaciones entre las variables y sus dimensiones, mediante los coeficientes de correlación.

El diseño que empleado en la investigación es la siguiente:

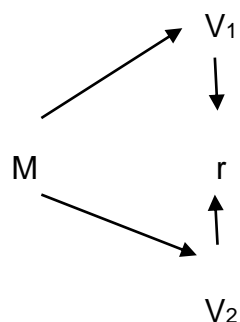

M: Muestra.

V₁: Gestión del programa JUNTOS

V₂: Calidad de vida

r: Relación de las variables de estudio.

3.2. Variables y operacionalización

Variable I: Gestión del programa JUNTOS

Variable II: Calidad de vida

Nota: La matriz de operacionalización de las variables se encuentra en la sección de anexos.

3.3. Población (criterios de selección), muestra y muestreo, unidad de análisis

3.3.1. Población

La población de estudio estuvo comprendida por 1,400 jefes de hogares afiliados al Programa Juntos del Distrito de San Martín, El Dorado - 2022. Pues según Carrasco (2019) la población o universo es un grupo de personas u objetos sobre los que un investigador desea conocer mediante el desarrollo de su estudio, la mismo que puede estar conformada por personas, animales, objetos o documentos.

Criterios de inclusión: Se incluyó en el estudio a los miembros del hogar, cuyas edades se encuentren comprendidas entre 18 y 70 años, asimismo a todos aquellos que desearon participar de manera voluntaria.

Criterios de exclusión: Se excluyó en el estudio a las personas mayores de 70 años, a los neonatos, niños y adolescente comprendidos entre 13 y 17 años, asimismo no participaron en la investigación las personas que se hallaron delicadas de salud, tampoco las personas que no se encontraron en su domicilio al momento que se realizó la encuesta y finalmente las personas que no desearon participar de manera voluntaria.

3.3.2. Muestra

La muestra de la investigación se encontró constituida por 302 jefes de hogares afiliados al Programa JUNTOS en el distrito de San Martín, El Dorado -2022. Según Maldonado (2018) la muestra es un subconjunto o parte representativa de la población, de la cual se recogerá la información necesaria para el estudio, para luego generalizar las conclusiones a toda la población.

Para determinar la muestra, se aplicó la siguiente fórmula:

Donde:

Fórmula de población finita

$$n = \frac{Z^2 pqN}{E^2(N - 1) + Z^2 pq}$$

Reemplazando datos:

N = Población (1,400 hogares afiliados al programa JUNTOS)

n = Tamaño de la muestra

z = Nivel de confianza (95%)

p = Probabilidad de éxito (50%)

e = Margen de error= 0.05

Reemplazando los datos se obtiene:

$$n = \frac{(1,400)(1.96)^2(0.5)(1-0.5)}{(1,400 - 1)(0.05)^2 + (1.96)^2(0.5)(1-0.5)}$$

$$n=302$$

3.3.3. Muestreo

El muestreo del estudio fue probabilístico aleatorio simple debido a que el investigador hizo uso de la fórmula estadística para el cálculo de la muestra o cantidad exacta de los participantes a los que debe aplicar los instrumentos de recojo de datos. Hernández & Carpio (2019) señala que el muestreo probabilístico permite la selección de los individuos que conformarán la muestra mediante el uso de una fórmula para datos infinitos, donde el investigador no tiene fácil acceso a todos.

3.3.4. Unidad de análisis

Un jefe de hogar afiliado al Programa Juntos en el distrito de San Martín, El Dorado - 2022.

3.4. Técnicas e instrumentos de recolección de datos, validez y confiabilidad

Técnicas

La técnica empleada en el trabajo investigativo fue la encuesta. Como señalan Sánchez et al. (2021) la encuesta es una técnica que incluye un número determinado de preguntas relacionadas con un tema de investigación, con el propósito de recolectar datos para ser divulgados en la investigación.

Instrumento

El instrumento utilizado en el estudio fue el cuestionario, por lo que el investigador diseñó dos cuestionarios en función a las dimensiones de las variables, los mismos que posteriormente fueron validados y confiabilizados. El cuestionario que

permitió evaluar a la gestión del programa JUNTOS fue elaborado bajo la teoría sustentada por el Ministerio de Desarrollo e Inclusión Social (2022), el mismo que contó con 19 enunciados, los cuales se encontraron distribuidos en función a las dimensiones: Afiliación (1-5), verificación de corresponsabilidad (6-9), transferencia del incentivo (10-13), acompañamiento familiar (14-17) y actualización (18-19). Los rangos de la variable serán los siguientes: deficiente (19 – 43), regular (44 – 68) y eficiente (69 – 95). En lo que respecta al cuestionario que evalúa a la calidad de vida, para su diseño se consideró la teoría expuesta por Palma (2020), este contó con 18 enunciados en total, los cuales fueron distribuidos en base a las dimensiones, de la siguiente manera: Salud y nutrición (1-8), bienestar económico (9-12) y educación (13- 18). Los rangos de la variable estarán establecidos de la siguiente manera: Bajo (18 – 41), medio (42 – 65) y alto (66 – 90).

Ambos cuestionarios se han medido mediante la escala de Likert que se estructura de la siguiente manera: Totalmente en desacuerdo (1), En desacuerdo (2), Ni de acuerdo, ni en desacuerdo (3), De acuerdo (4), Totalmente de acuerdo (5).

Validez

Los constructos que se diseñaron en la investigación para la recolección de datos, fueron sometidos a la opinión de tres especialistas en el tema, quienes evaluaron los instrumentos a aplicar, en base a los criterios de coherencia y pertinencia de los indicadores (Terán-Bustamante et al., 2020). Los resultados de la validez son descritos en la siguiente tabla:

Tabla 1

Validación de los instrumentos

Variable	Nombre del experto	Especialidad	Promedio de validez	Opinión del experto
Gestión	Manuel Amasifuén Reategui	Especialista	5.0	Instrumento válido para su aplicación
	Carmelino Almestar Villegas	Metodólogo	4.7	Instrumento válido para su aplicación
	Besi Esther Asipali Rojas	Especialista	4.7	Instrumento válido para su aplicación
Calidad de vida	Manuel Amasifuén Reategui	Especialista	5.0	Instrumento válido para su aplicación
	Carmelino Almestar Villegas	Metodólogo	4.8	Instrumento válido para su aplicación
	Besi Esther Asipali Rojas	Especialista	4.7	Instrumento válido para su aplicación

Nota: Elaboración propia.

Considerando los datos expuestos en la tabla 1, se puede apreciar que los expertos emitieron su opinión sobre los cuestionarios diseñados y determinaron los siguientes puntajes. Para el cuestionario que evaluó la variable gestión se obtuvo un promedio total de 4.80, lo cual representa un 96% de congruencia entre los validadores. De la misma manera, el instrumento que mide la calidad de vida presentó un promedio total de 4.83, lo cual representa un 96.6% de congruencia entre los validadores. Por ese motivo, se puede afirmar que los cuestionarios son factibles para su aplicación sobre la muestra elegida.

Confiabilidad

Para el cálculo de la confiabilidad de los cuestionarios del presente trabajo investigativo, fue preciso someter los datos recopilados mediante una prueba piloto al estadístico Alfa de Cronbach. Para ello se consideró la teoría expresada por Rodríguez-Rodríguez & Reguant-Álvarez (2020), quien sostiene que los instrumentos son confiables cuando presentan un valor mayor o igual a 0.7, en el caso de ser así, estos pueden ser empleados en la recolección de información.

La confiabilidad alcanzada por el cuestionario de la variable “Gestión del programa JUNTOS”, fue igual a .951 y .967 para la variable “Calidad de vida”. Los resultados

obtenidos mediante el coeficiente alfa de Cronbach garantizan que los constructos diseñados cuentan con consistencia para ser aplicados y obtener resultados significativos que ayuden a resolver los objetivos de la investigación.

3.5. Procedimientos

En las siguientes líneas, se explica el procedimiento que se llevó a cabo para la realización de la investigación: Primero, se recogió datos bibliográficos sobre la gestión de los programas sociales, enfatizando en el programa Juntos, y la calidad de vida con el propósito de contar con el sustento necesario para la evaluación de estas. Seguidamente, se solicitó la autorización necesaria a las autoridades competentes con el propósito de asegurar la aplicación de los instrumentos y el recojo de información. Posteriormente, se ordenaron y codificaron los datos cuantitativos a fin de procesarlos mediante los programas que corresponden. Finalmente, se elaboró las tablas y figuras que dieron respuesta a los objetivos planteados para terminar con la presentación de las conclusiones y recomendaciones.

3.6. Método de análisis de datos

La información recogida fue analizada mediante la aplicación del método descriptivo e inferencial. En un primer momento, se utilizó el método descriptivo representado por la tabla de frecuencias que expone la cantidad y porcentaje correspondiente para cada escala de evaluación de la variable gestión del programa Juntos (Deficiente, regular, eficiente), así como la variable calidad de vida (bajo, medio, alto). Para ello, fue indispensable que los datos recopilados por medio de los cuestionarios sean codificados, baremados y tabulados en el programa Microsoft Excel.

Por otra parte, se ha utilizado el método inferencial a través del programa estadístico SPSS para que, inicialmente, se efectúe la prueba de normalidad de Kolmogorov-Smirnov con el propósito de reconocer la prueba de correlación (r de Pearson o rho de Spearman) a emplear para determinar si existe o no relación entre las variables estudiadas, así como sus dimensiones. Y, seguidamente, se

llevó a cabo la prueba de correlación para proceder con la contrastación de hipótesis y cálculo del grado de relación existente, en caso corresponda.

3.7. Aspectos éticos

Dentro de este apartado, resulta conveniente precisar que se tuvo en consideración los siguientes principios éticos de la investigación: Autonomía, se respetó la decisión de los participantes respecto a si deseaban intervenir en el llenado de las encuestas. Justicia, se veló por el cumplimiento de los derechos de todas las personas que se encontraron involucradas con el desarrollo del presente estudio, y se cumplió con cada uno de los procesos establecidos. **Beneficencia**, se buscó mejorar la situación observada en el ámbito local de tal forma que la gestión del programa Juntos sea eficiente y contribuya con el incremento de la calidad de vida de los hogares beneficiarios y la población en general. **No maleficencia**, se evitó en todo momento causar algún tipo de daño o perjuicio a las personas involucradas directa e indirectamente con la ejecución del estudio.

Adicionalmente a ello, es importante señalar que se empleó la guía de precisiones de la universidad con el propósito de garantizar que el contenido cumpla con los estándares requeridos, asimismo se consideró las Normas APA para el citado de las fuentes de información expuestas por terceros con el propósito de respetar los derechos de autor.

IV. RESULTADOS

4.1. Caracterizar el estado de la gestión del Programa JUNTOS en el distrito de San Martín, El Dorado - 2022.

Tabla 2

Estado de la gestión del programa

	Rango	Frecuencia	Porcentaje	Porcentaje válido	Porcentaje acumulado
Válido Deficiente	19-43	44	14.6	14.6	14.6
Regular	44-68	103	34.1	34.1	48.7
Eficiente	69-95	155	51.3	51.3	100.0
Total		302	100.0	100.0	

Nota: Cuestionario de gestión del programa JUNTOS aplicado a las (os) usuarias(os) afiliadas(os) al programa

Interpretación

En la tabla 2 se observa que el 51.3% de las usuarias(os) afiliadas(os) al programa JUNTOS sostiene que el estado de la gestión del programa es eficiente, el 34.1% refiere que es regular y el 14.6% asevera que es deficiente. En efecto, los valores porcentuales demuestran que se presentan ciertas deficiencias, por cuanto observan que los informes de los centros de salud no se actualizan de forma continua y oportuna, las instituciones educativas no tienen a su disposición las herramientas necesarias para emitir los reportes académicos en los plazos previstos, los medios de pago empleados no se consideran idóneos para retirar el incentivo económico, los materiales de apoyo no resultan suficientes para que el gestor local desempeñan sus actividades de manera efectiva, entre otras.

4.2. Identificar el nivel de calidad de vida en beneficiarios del Programa JUNTOS en el distrito de San Martín, El Dorado - 2022.

Tabla 3

Nivel de calidad de vida

	Rango	Frecuencia	Porcentaje	Porcentaje válido	Porcentaje acumulado
Válido Bajo	18-41	35	11.6	11.6	11.6
Medio	42-65	103	34.1	34.1	45.7
Alto	66-90	164	54.3	54.3	100.0
Total		302	100.0	100.0	

Nota: Cuestionario de la calidad de vida aplicado a las (os) usuarias(os) afiliadas(os) al programa

Interpretación

En la tabla 3 se observa que el 54.3% de las usuarias(os) afiliadas(os) al programa JUNTOS sostiene que el nivel de calidad de vida es alto, el 34.1% menciona que es medio y el 11.6% sostiene que es bajo. En ese sentido, los valores porcentuales dejan en evidencia que algunos encuestados no poseen los recursos económicos mínimos requeridos para satisfacer sus necesidades básicas, no tiene la capacidad económica para adquirir medicamentos y materiales educativos suficientes que favorezcan al adecuado desarrollo de las actividades educativas de su menor hijo (a), además en ciertas ocasiones su menor hijo presenta ciertas dificultades para cumplir con sus deberes educativos.

En seguida, se presenta la prueba de normalidad (Kolmogorov-Smirnov) desarrollada con la finalidad de establecer la prueba de correlación (r de Pearson o Rho de Spearman) a efectuar para conocer si existe o no relación entre las variables y sus respectivas dimensiones.

Tabla 4

Prueba de normalidad

	Kolmogorov-Smirnov ^a		
	Estadístico	gl	Sig.
Gestión del programa JUNTOS	.081	302	<.001
Calidad de vida	.110	302	<.001

Nota: Datos procesados en el programa SPSS

Interpretación

En la tabla 4 se observa que los valores de significación que han obtenido las variables gestión del programa JUNTOS y calidad de vida fueron <.001 para cada uno respectivamente; por tanto, se obtuvieron valores menores a 0.05. En ese sentido, estos valores permiten comprobar que los datos no se encuentran normalmente distribuidos, por tanto, se tuvo que establecer el coeficiente de correlación de Rho de Spearman para conocer si existe relación entre las variables.

4.3. Establecer la relación que existe entre la gestión y la salud y nutrición en beneficiarios del Programa JUNTOS en el distrito de San Martín, El Dorado - 2022.

Prueba de hipótesis

H3: Existe relación significativa entre la gestión y la salud y nutrición en beneficiarios del Programa JUNTOS en el distrito de San Martín, El Dorado - 2022.

H0: No existe relación entre la gestión y la salud y nutrición en beneficiarios del Programa JUNTOS en el distrito de San Martín, El Dorado - 2022.

Regla de decisión para la prueba de correlación

- Si el valor de la significación es menor a 0.05, entonces existe relación significativa.
- Si el valor de la significación es mayor a 0.05, entonces no existe relación.

Tabla 5

Relación entre la gestión y la salud y nutrición

			Salud y nutrición
Rho de Spearman	Gestión	Coefficiente de correlación	.796**
		Sig. (bilateral)	<.001
		N	302

Nota: Datos procesados en el programa SPSS

Interpretación

En la tabla 5 se observa que existe una relación significativa entre la variable gestión y la dimensión salud y nutrición de la variable calidad de vida debido a que el valor de la significación fue <.001 (menor a 0.05) y el coeficiente de correlación fue positivo alto de .796 que permite establecer un grado de relación de 63.36%.

4.4. Establecer la relación que existe entre la gestión y el bienestar económico en beneficiarios del Programa JUNTOS en el distrito de San Martín, El Dorado - 2022.

Prueba de hipótesis

H4: Existe relación significativa entre la gestión y el bienestar económico en beneficiarios del Programa JUNTOS en el distrito de San Martín, El Dorado - 2022.

H0: No existe relación entre la gestión y el bienestar económico en beneficiarios del Programa JUNTOS en el distrito de San Martín, El Dorado - 2022.

Regla de decisión para la prueba de correlación

- Si el valor de la significación es menor a 0.05, entonces existe relación significativa.
- Si el valor de la significación es mayor a 0.05, entonces no existe relación.

Tabla 6

Relación entre la gestión y el bienestar económico

			Bienestar económico
Rho de	Gestión	Coefficiente de correlación	.655**
Spearman		Sig. (bilateral)	<.001
		N	302

Nota: Datos procesados en el programa SPSS

Interpretación

En la tabla 6 se observa que existe una relación significativa entre la variable gestión y la dimensión bienestar económico de la variable calidad de vida debido a que el valor de la significación fue <.001 (menor a 0.05) y el coeficiente de correlación fue positivo moderado de .655 que permite establecer un grado de relación de 42.90%.

4.5. Establecer la relación que existe entre la gestión y la educación en beneficiarios del Programa JUNTOS en el distrito de San Martín, El Dorado - 2022.

Prueba de hipótesis

H5: Existe relación significativa entre la gestión y la educación en beneficiarios del Programa JUNTOS en el distrito de San Martín, El Dorado - 2022.

H0: No existe relación entre la gestión y la educación en beneficiarios del Programa JUNTOS en el distrito de San Martín, El Dorado - 2022.

Regla de decisión para la prueba de correlación

- Si el valor de la significación es menor a 0.05, entonces existe relación significativa.
- Si el valor de la significación es mayor a 0.05, entonces no existe relación.

Tabla 7

Relación entre la gestión y la educación

			Educación
Rho de Spearman	Gestión	Coefficiente de correlación	.800**
		Sig. (bilateral)	<.001
		N	302

Nota: Datos procesados en el programa SPSS

Interpretación

En la tabla 7 se observa que existe una relación significativa entre la variable gestión y la dimensión educación de la variable calidad de vida debido a que el valor de la significación fue <.001 (menor a 0.05) y el coeficiente de correlación fue positivo alto de .800 que permite establecer un grado de relación de 64.00%.

4.6. Determinar la relación que existe entre la gestión y la calidad de vida en beneficiarios del Programa JUNTOS en el distrito de San Martín, El Dorado - 2022.

Prueba de hipótesis general

Hi: Existe relación significativa entre la gestión y la calidad de vida en beneficiarios del Programa JUNTOS en el distrito de San Martín, El Dorado - 2022.

H0: No existe relación entre la gestión y la calidad de vida en beneficiarios del Programa JUNTOS en el distrito de San Martín, El Dorado - 2022.

Regla de decisión para la prueba de correlación

- Si el valor de la significación es menor a 0.05, entonces existe relación significativa.
- Si el valor de la significación es mayor a 0.05, entonces no existe relación.

Tabla 8

Relación entre la gestión y la calidad de vida

			Calidad de vida
Rho de Spearman	Gestión	Coeficiente de correlación	.801**
		Sig. (bilateral)	<.001
		N	302

Nota: Datos procesados en el programa SPSS

Interpretación

En la tabla 8 se observa que existe una relación significativa entre la variable gestión y la variable calidad de vida debido a que el valor de la significación fue <.001 (menor a 0.05) y el coeficiente de correlación fue positivo alto de .801.

Figura 1

Diagrama de dispersión

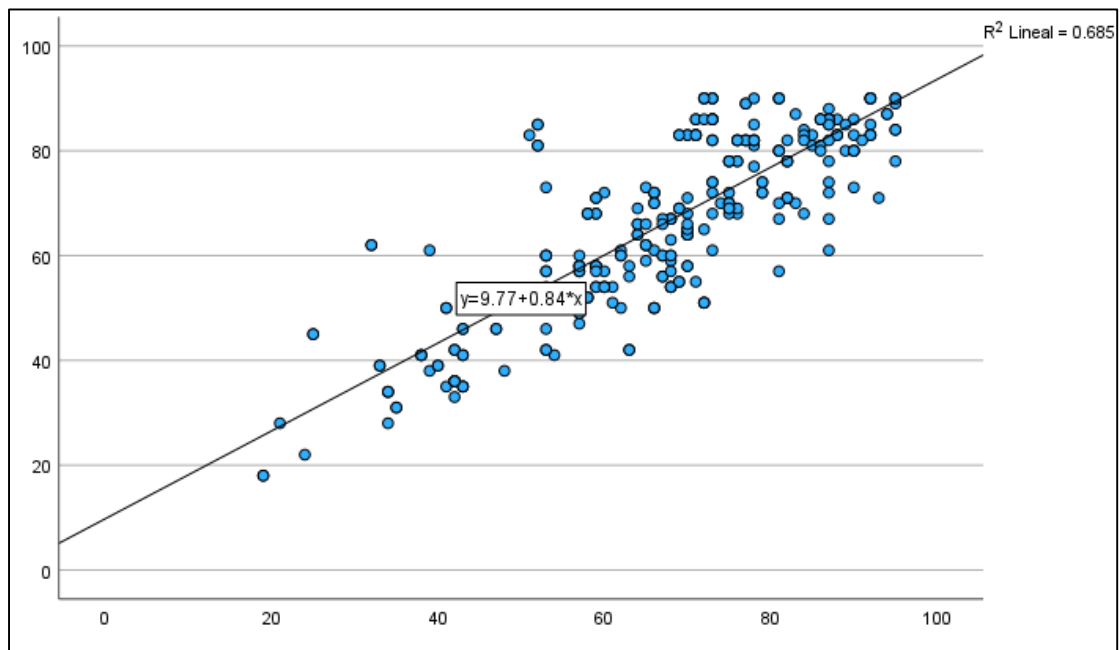

Nota: Datos procesados en el programa SPSS

En la figura 1 se observa que existe una relación significativa entre la variable gestión y la variable calidad de vida, donde el grado de relación es equivalente a un 64.16%. Por lo cual se reconoce que la deficiente gestión del programa conllevaría a que el nivel de calidad de vida de los beneficiarios del programa sea bajo.

V. DISCUSIÓN

Los resultados contrastados con los resultados expuestos por investigaciones que analizaron las mismas variables en contextos internacionales y nacionales fueron obtenidos después de haber aplicado los instrumentos sobre una muestra conformada por 302 hogares afiliados al programa JUNTOS en el distrito de San Martín, El Dorado.

En primer lugar se caracterizó la gestión del programa JUNTOS de los hogares afiliados del distrito de San Martín, El Dorado - 2022; a fin de dar respuesta a dicho objetivo fue necesario conocer la percepción de los usuarias(os) afiliadas(os) al Programa JUNTOS, por lo cual se aplicó el instrumento diseñado para evaluar a la variable gestión del programa JUNTOS, donde los índices porcentuales evidencian que el 51% de los participantes del estudio, desde su perspectiva sostienen que la gestión del Programa JUNTOS es eficiente en un 51.3%, esto se debe a que las instituciones que trabajan de manera articulada con dicho programa social, no facilitan información a los gestores locales, puesto que no actualizan y emiten sus informes de manera continua y oportuna, asimismo, la forma y medio de pago empleado por el estado no es idóneo para el retiro del incentivo económico; por otro lado, los materiales de apoyo que emplea el gestor local son limitados para el desempeño de sus actividades relacionadas con el acompañamiento familiar. Tales resultados son congruentes con los expuestos por Rezzoagli (2018), quien señala que, que la gestión de los programas sociales en los diferentes países de América Latina presenta deficiencias debido a que las políticas no se encuentran bien establecidas, ni se respetan en el proceso de afiliación, asimismo, la evaluación es deficiente, por lo que no permite beneficiar a la población que realmente lo necesita. Por su parte, Calderon-Chipana et al. (2022) demostraron que la gestión del Programa JUNTOS es eficiente en un 48%, debido a que el acercamiento del Estado a la población más vulnerable ha permitido tener un mayor acceso a los servicios públicos que este presta, sin embargo, la gestión del Programa JUNTOS aun presenta deficiencias en cuanto al proceso de afiliación, debido a que la identificación de la situación económica de los hogares no se efectúa de manera justa y transparente, asimismo , los recursos y capacitaciones con los que cuentan los gestores locales también son muy limitados, lo mismo que no les facilita el cumplimiento óptimo de sus

responsabilidades. Por otro lado, los resultados presentados por Fabián et al. (2021), difieren con el estudio, pues señaló que la gestión del programa de recompensa condicionada es deficiente en un 44%, por cuanto no permitió favorecer los criterios de corresponsabilidad de educación y salud que son la prioridad del Estado peruano. Tales resultados refuerzan la teoría sustentada por Ahmed et al. (2022), quienes sostienen que los programas sociales de recompensa condicionada tienen como principal propósito reducir los niveles de pobreza y proteger socialmente al público objetivo al cual se encuentran direccionados, y esto se logra a través del compromiso asumido por ambas partes en relación a educación y salud, es decir mediante la participación activa de los beneficiarios y el Estado, pues sin duda la corresponsabilidad es uno de los principales pilares en el Programa JUNTOS, debido a que favorece el cumplimiento de obligaciones y compromisos tanto por parte del Estado como por los beneficiarios.

Seguidamente, se identificó el nivel de calidad de vida de los hogares afiliados del distrito de San Martín, El Dorado – 2022, mediante la aplicación del instrumento diseñado para evaluar dicha variable y la tabulación de los datos recopilados, los cuales revelaron que la calidad de vida de los afiliados al programa JUNTOS en distrito de San Martín, es alto en un 54.3%, lo cual se debe a que, algunos encuestados no cuentan con los recursos económicos mínimos necesarios para satisfacer sus necesidades básicas, asimismo, no tienen la capacidad económica para obtener medicamentos y materiales educativos adecuados para facilitar el normal desarrollo de las actividades educativas de sus hijos menores de edad, salvo algunas ciertas dificultades son encontrados en el desempeño de sus responsabilidades educativas, sin embargo el aspecto relacionado con nutrición se ha visto favorecido, debido a que los niños menores a tres años consumen los suplementos indicados y entregados por el centro de salud, asimismo, la mayoría se encuentra al día con sus controles CRED, por otro lado, en lo que respecta a educación todos los menores de edad de los beneficiarios se encuentran matriculados en una institución educativa del nivel básico regular, a la cual asisten con regularidad y son incentivados a continuar con sus estudios de nivel superior. Los resultados expuestos por Calderon-Chipana et al. (2022) son homogéneos a los evidenciados en el presente trabajo investigativo, por cuanto, sus datos

porcentuales demostraron que la calidad de vida es alta en 42%, debido a que las competencias sociales, educativas y el bienestar físico y psicológico se ha visto favorecido a partir del beneficio económico recibido del programa JUNTOS y el cumplimiento de corresponsabilidad establecido por el gobierno, lo cual concuerda con lo expresado por Lopez et al. (2020), quienes en su teoría manifestaron que la calidad de vida se encuentra estrechamente asociada con el nivel de ingresos que una persona percibe. De manera, similar, Chanca et al.(2020) en el desarrollo de su estudio alcanzó resultados similares, por lo que evidenció que el nivel de la calidad de vida es buena en 42%, debido a que la dimensión nutrición fue aceptable en un 33%, asimismo la dimensión salud también fue buena en un 44.8%, ya que los beneficiarios mediante el acompañamiento familiar han ido adquiriendo hábitos saludables que les permiten prevenir diversas enfermedades y en lo que respecta a la dimensión cultura educativa, esta también fue buena en un 44.8%, puesto que el nivel de deserción escolar se ha visto reducido en las instituciones educativas del Valle del Mantaro, del mismo modo los padres de familia se han concientizado sobre la importancia de la educación para el desarrollo individual de sus hijos. Tales resultados respaldan la teoría expresada por Thangiah et al. (2020) en la cual sostiene que la calidad de vida debe ser comprendida y desarrollada desde una perspectiva social, bebido a que es producida por fuerzas endógenas que son respuestas emocionales de las personas hacia la mejora de sus condiciones de vida; y también se produce por fuerzas exógenas que se relacionan con estructuras sociales e influencias culturales, en ese sentido tales fuerzas motivan a los individuos a esforzarse para mejorar el aspecto económico en sus familias, de tal manera que puedan proveer a su familia lo mejor, de acuerdo a su alcance. La calidad de vida es el resultado de la constante interacción entre los factores económicos y sociales, las necesidades individuales, la libertad emocional, el entorno ecológico, el estado de salud (enfermedad), tanto individual como social.

Se estableció relación entre la gestión con la dimensión salud y nutrición en beneficiarios del Programa JUNTOS en el distrito de San Martín, El Dorado - 2022., después de haber aplicado ambos cuestionarios diseñados sobre la muestra previamente establecida y haber procesado los datos mediante la prueba no paramétrica Rho de Spearman, los índices alcanzados, revelaron que la

gestión del programa JUNTOS se relaciona significativamente con la dimensión salud, debido a que el p- valor obtenido fue igual a 0.000 y el coeficiente Rho de Spearman fue de 0.796, dicho índice permitió calcular el coeficiente determinante, el cual señala que la gestión del programa juntos repercuten en un 63.36% sobre la salud de las beneficiarias (os) afiliadas (os) a dicho programa social. Los resultados expuestos son similares a los resultados presentados por Daher et al. (2020), quienes en su investigación demostraron estadísticamente que los programas sociales desarrollados en Chile, vienen favoreciendo positivamente el factor salud de las familias que se encuentran afiliadas (Sig. 0.000 y Rho = 0.653), sin embargo consideran que en dichos programas se debe implementar la corresponsabilidad social como componente de la calidad de vida, a fin de favorecer el desarrollo integral de las personas, esto debido a que hoy en día la capacidad de relacionarse y solucionar problemas es muy valorado en los puestos laborales. Por otro lado, los resultados alcanzados por Fabián et al. (2021), difieren en cierto grado con los resultados obtenidos en la presente, por cuanto el coeficiente determinante entre el programa Juntos y las dimensiones de calidad de vida fue de 6.5%, asimismo en lo que respecta a la dimensión salud evidenció un mínimo ascenso de 8%, debido a que los niños reciben los suplementos correspondientes para su edad y son inmunizados a tiempo, sin embargo cuando se suscitan enfermedades graves no pueden ser atendidos en el puestos de salud debido a las carencias de insumos médicos y de especialistas que presentan los centros de salud en las zonas rurales, por lo que las madres de familia optan por tratamientos alternativos. Asimismo, el estudio realizado por Chanca et al (2020), también presenta resultados congruentes con los expuestos en la investigación, pues evidenció que los factores de salud y nutrición se han visto favorecidos en un 33% y 46.6%, debido a que los beneficiarios en cierto grado gracias a la corresponsabilidad de salud demandada y el acompañamiento realizado por el gestor han ido adquiriendo hábitos y prácticas saludables que son de mucho beneficio para toda su familia, a favor de la prevención de enfermedades y el desarrollo saludable de sus menores hijos. Los resultados, contrastados refuerzan la teoría expuesta por Palma (2020), quien en lo que concierne al factor salud y nutrición, manifiesta que esta depende en gran medida de la capacidad económica y de los conocimientos básicos que una persona posee para alimentar a los miembros de su familia de manera adecuada, mantenerla sana, verla crecer

y desarrollarse de forma apropiada, en ese sentido el trabajo articulado del programa Juntos con los centros de salud de los diferentes distritos es clave para incrementar los conocimientos de los usuarios en los que concierne a nutrición. Sin duda, la salud física y mental son factores fundamentales para que el ser humano se encuentre en la capacidad de estar plenamente activo, de tal manera que pueda hacer frente al estrés de la vida cotidiana, ser productivo en el trabajo, de igual modo cumplir con sus actividades personalmente, y así contribuir positivamente a la sociedad.

De la misma manera, se estableció relación entre la gestión y el bienestar económico en beneficiarios del Programa JUNTOS en el distrito de San Martín, El Dorado – 2022, mediante la aplicación de los instrumentos diseñados y el procesamiento de los datos mediante la prueba no paramétrica Rho de Spearman, donde la significancia fue menor a 0.01 y el coeficiente Rho de 0.655 que indica una correlación positiva moderada, asimismo el R^2 indica que la gestión del Programa JUNTOS incide en un 42.90% sobre el bienestar económico de los hogares afiliados a dicho programa social. Tales resultados son congruentes a los resultados presentado por Inquilla & Calatuyad (2020), quienes concluyeron que el Programa JUNTOS permite el desarrollo económico de los beneficiarios (p – valor < 0.05 y Rho =0.574), lo mismo que favorece la reducción de la desigualdad social mediante la creación de nuevos puestos de empleo, emprendimientos, entre otros, asimismo evidenció que los hogares beneficiarios destinan el 15% del monto recibido a la compra de alimentos, y el 85% lo destinan para compra de medicamentos, vestimenta, útiles escolares y en algunos casos para efectuar pequeños ahorros, en ese sentido el autor considera que el incentivo económico brindado por el gobierno favorece la calidad de vida de la población más pobre del país. En lo que concierne al bienestar económico, Palma (2020) sostiene que, este se encuentra muy relacionado con la situación financiera en la que una persona se encuentra y cuan satisfecha se puede sentir con ella, ya que de la situación económica depende la adquisición de elementos para cubrir sus necesidades básicas y las de seguridad. El bienestar económico resulta de vital importancia en la vida de cada uno de los individuos, pues es la base de la sociedad, y sin ella las personas no sabrían administrar sus ingresos y gastos, ni podrían satisfacer sus necesidades de manera efectiva.

Se logró establecer la relación que existe entre la gestión y la educación en beneficiarios del Programa JUNTOS en el distrito de San Martín, El Dorado – 2022; debido que el índice de la significación fue inferior a 0.05 y el Rho igual a 0.800, que permitió establecer un grado de relación de 64.00%; finalmente se demostró que existe relación significativa entre la variable programa JUNTOS la educación de los beneficiarias (os) afiliadas (os) al programa social de transferencia con corresponsabilidad. Los resultados sustentados por Fabián et al. (2021), difieren en cierto grado con los resultados alcanzados, por cuanto señaló que programa Juntos no es un factor altamente determinante en la dimensión educación, puesto que evidenció que el último año solo hubo un incremento de alumnos matriculados del 5%, lo cual en las instituciones educativas sucede con normalidad; asimismo, los niveles de comprensión lectora y razonamiento matemático no ha mejorado en los alumnos que pertenecen a familias afiliadas a dicho programa. En cuanto a la dimensión educación, Palma (2020) sostiene que, esta se encuentra relacionada con la disposición de los estudiantes para asistir a los centros educativos y el apoyo económico y moral que puedan recibir los menores para cumplir con sus obligaciones propias del nivel donde se encuentran, asimismo señala, que de esta dimensión depende en gran medida la reducción de los niveles de pobreza en el país, debido a que permite a las personas tener una noción más amplia de lo que pueden llegar a ser. La educación es uno de los factores que más influencia tiene en el progreso personal y social, pues además de brindar conocimientos, la educación enriquece la cultura, la espiritualidad, los valores y todo lo que nos define como seres humanos, es por ello que la educación es necesaria en todos los sentidos, por lo que no debe ser descuidada en ninguna etapa de la vida y en especial en los primeros años.

El objetivo general estuvo orientado a determinar la relación que existe entre la gestión del Programa JUNTOS y la calidad de vida de los hogares afiliados del distrito de San Martín, El Dorado; donde, el empleo de la prueba estadística no paramétrica Rho de Spearman permitió corroborar que existe asociación significativa entre la gestión del Programa JUNTOS y la calidad de vida, ya que el nivel de significancia alcanzado fue de 0.000 (inferior a 0.05) y el coeficiente de correlación de Rho de Spearman fue de 0.801, por lo que existe correlación positiva entre ambas variables. Dichos resultados, son homogéneos a los

presentados por Osorio & Vergara (2019) quienes en su investigación evidenciaron que la gestión de los programas sociales se relaciona significativa con la calidad de vida, puesto que el p – valor que obtuvieron fue menor a 0.05 y el Rho igual a 0.563, que indica una correlación moderada, lo cual les llevó a manifestar que los componentes de educación y salud correctamente canalizados y articulados con las entidades responsables de brindar dichos servicios, favorece el incremento de la calidad de vida de la población de Latinoamérica. Asimismo, Álvarez & Montano (2019) obtuvo resultados similares, por lo que señalaron que los programas sociales de transferencia monetaria condicionada se asocian positivamente (Sig. < 0.05 y Rho = 0.694) con la calidad de vida, lo cual se debe en gran parte a las características personales y profesionales con las que cuentan los gestores locales encargados de registrar y proveer la información requerida al jefe zonal, además de interactuar de manera directa con los usuarios afiliados en las visitas domiciliarias, las cuales favorecen la confianza para consultas y orientación necesaria. Los resultados expuestos en la investigación ejecutada por Fabián et al. (2021), difieren en parte con los resultados de la presente, ya que los autores señalaron que si bien es cierto existe relación entre ambas variables (Sig. 0.047), sin embargo, la correlación es positiva baja (Rho = 0.256), por lo que afirman que la gestión del Programa JUNTOS no es un factor altamente determinante en la calidad de vida de los beneficiarios afiliados al programa social. Los resultados contrastados en el presente párrafo respaldan lo expresado por el MIDIS (2021), quien sostiene que el Programa JUNTOS tiene como objetivo primordial, suscitar el acceso de las familias más pobres a los servicios de salud y educación que administra el estado, ya que a través de tales acciones se busca reducir el índice de pobreza en el país, con el uso de recursos públicos sin comprometer el bienestar de las futuras generaciones, lo cual hasta la fecha ha presentado un impacto favorable en el incremento de ingresos y por ende de consumo, lo mismo que permite la reducción de la pobreza. Los programas sociales se han desarrollado desde el año 2002 en el Perú, para mejorar la calidad de vida de los habitantes de las diferentes zonas que los necesitan, donde la pobreza es rampante, la desnutrición, la anemia, la falta de educación, etc., no por falta total de alimentos, tampoco por falta total de educación, ni por la ausencia total de puestos de salud, sino por su insuficiencia, dando que un gran porcentaje de los habitantes no tienen para comer, sino que comen lo que no alcanza en su

dieta, por lo que sufren de desnutrición; en cuanto a la educación existen escuelas, pero en zonas alejadas a pocos kilómetros de las casa, los estudiantes no van a la escuela por ello, además muchos de los padres consideran que es más importante que su hijos a temprana edad trabajen en el campo, pues no han comprendido aún la importancia de la educación. Por otro lado, cuando se trata de salud, muchas veces son las creencias las que hacen que las personas lleguen tarde y se produzcan muertes, lo que hace que crezca la desconfianza. Así como estos problemas ocurren en lugares lejanos, las ciudades tienen sus propios problemas, quizás peores.

Seguidamente, se hace mención a las limitaciones presentadas en el estudio, donde una de ellas fue el acceso a las unidades de estudio, por la distancia que existe entre los caseríos del distrito San Martín, en la provincia El Dorado, a ello se suma los factores climáticos que se suscitan en los meses de noviembre y diciembre, también está la escasa conexión de telefonía móvil en los caseríos, lo cual no facilitaba la coordinación oportuna con los agentes o tenientes locales sobre la visita para la aplicación de los instrumentos en la muestra seleccionada, puesto que la mayor parte de la población se dedica a la agricultura, por lo que no permanece en sus hogares durante el día, otra de las limitaciones fue el bajo nivel académico de las beneficiarias, que demandó un apoyo más personalizado para el llenado de los cuestionarios, dichos factores retrasaron el recojo de información para el desarrollo del estudio.

Asimismo, en los que respecta a las fortalezas del estudio, se puede señalar el tamaño de muestra, ya que esta fue superior a 200 unidades de estudio, lo mismo que permitió generalizar las conclusiones a una población más amplia, del mismo modo el diseño, validación y confiabilidad de los instrumentos permitieron recopilar información valiosa a fin de caracterizar a las variables de estudio, al mismo tiempo conocer la asociación que existe entre ambas y en función a ello fue posible plantear recomendaciones que contribuyan en la gestión del programa Juntos con el propósito de favorecer la calidad de vida de los hogares afiliados.

VI. CONCLUSIONES

- 6.1. Se determinó que existe relación significativa entre la gestión y la calidad de vida en beneficiarios del Programa JUNTOS en el distrito de San Martín, El Dorado - 2022, porque el valor de la significación fue $<.001$ y el coeficiente de correlación fue positivo moderado ($\rho = .655$), lo cual permitió reconocer que las variables se relacionan en un 64.16%. Por tanto, se acepta la hipótesis alterna planteada.
- 6.2. Se caracterizó el estado de la gestión del Programa JUNTOS en el distrito de San Martín, El Dorado - 2022, donde los resultados estadísticos desmotaron que es eficiente de acuerdo con el 51.3% de los jefes de los hogares afiliados porque existen ciertas deficiencias durante el desarrollo de las actividades.
- 6.3. Se identificó el nivel de calidad de vida en beneficiarios del Programa JUNTOS en el distrito de San Martín, El Dorado - 2022, comprobando que es alto de acuerdo con el 54.3% de los jefes de los hogares afiliados pues las falencias impiden lograr un alto grado de satisfacción y bienestar.
- 6.4. Se estableció relación significativa entre la gestión y la salud y nutrición en beneficiarios del Programa JUNTOS en el distrito de San Martín, El Dorado - 2022, porque el valor de la significación fue $<.001$ y el coeficiente de correlación fue positivo alto ($\rho = .796$), demostrando una relación de 63.36%. Por tal motivo, se acepta la hipótesis alterna propuesta.
- 6.5. Se estableció relación significativa entre la gestión y el bienestar económico en beneficiarios del Programa JUNTOS en el distrito de San Martín, El Dorado - 2022, porque el valor de la significación fue $<.001$ y el coeficiente de correlación fue positivo moderado ($\rho = .655$), demostrando una relación de 42.09%. Por ello, se acepta la hipótesis alterna propuesta.
- 6.6. Se estableció relación significativa entre la gestión y la educación en beneficiarios del Programa JUNTOS en el distrito de San Martín, El Dorado - 2022, porque el valor de la significación fue $<.001$ y el coeficiente de correlación fue positivo alto ($\rho = .800$), demostrando una relación de 64.00%. En efecto, se acepta la hipótesis alterna propuesta.

VII. RECOMENDACIONES

- 7.1. A la directora ejecutiva del Programa JUNTOS, presentar un proyecto de incremento del incentivo económico, con la finalidad de motivar y facilitar en mayor medida, a los jefes de los hogares afiliados al programa a cumplir las condiciones de corresponsabilidad, de tal manera que su calidad de vida se vea favorecida.
- 7.2. Al jefe de unidad territorial de San Martín, programar y llevar a cabo capacitaciones y talleres orientados a enriquecer los conocimientos y capacidades de los gestores locales con el propósito de disminuir la presencia de deficiencias durante el desarrollo de sus labores.
- 7.3. Al jefe de unidad territorial de San Martín, diseñar y utilizar nuevos mecanismos de comunicación orientados a fortalecer el vínculo entre los jefes de los hogares afiliados al programa, Gestores Locales y responsables del centro de salud e instituciones educativas en dicho distrito, de tal forma que el trabajo se realice de manera articulada.
- 7.4. Al jefe de unidad territorial y al Gestor Local del distrito de San Martín, planificar y ejecutar campañas de salud juntamente con el centro de salud de dicho distrito a fin de incrementar la concienciación sobre la importancia de la nutrición en la primera infancia.
- 7.5. Al jefe de unidad territorial, coordinar con el responsable de afiliación en la Municipalidad Distrital de San Martín, a fin que el Programa JUNTOS pueda ampliar su alcance y contribuir con el bienestar económico de los pobladores de dicho distrito.
- 7.6. A la directora ejecutiva del programa JUNTOS, establecer normativas que favorezcan los niveles de educación en los niños y adolescentes cuyos hogares se encuentran afiliados a dicho programa.

REFERENCIAS

- Abramo, L., Cecchini, S., & Morales, B. (2019). *Programas sociales, superación de la pobreza e inclusión laboral. Aprendizajes desde América Latina y el Caribe*. https://repositorio.cepal.org/bitstream/handle/11362/44602/1/S1900005_es.pdf
- Ahmed, A., Aune, D., Vineis, P., Pescarini, J. M., Millett, C., & Hone, T. (2022). The effect of conditional cash transfers on the control of neglected tropical disease: a systematic review. *The Lancet Global Health*, *10*(5), e640–e648. [https://doi.org/10.1016/S2214-109X\(22\)00065-1](https://doi.org/10.1016/S2214-109X(22)00065-1)
- Álvarez, C. L., & Montano, C. E. (2019). Implementación de programas sociales en los Centros Comunitarios de Ciudad Juárez. *Investigación Administrativa*, *48*(1), 1–22. <https://doi.org/10.35426/iav48n124.07>
- Arbaiza, L. (2019). *Cómo elaborar una tesis de grado*. Esan Ediciones. <https://www.esan.edu.pe/conexion-esan/como-elaborar-tesis-grado>
- Bernard, J. (2018). Rural quality of life - Poverty, satisfaction and opportunity deprivation in different types of rural territories. *European Countryside*, *10*(2), 191–209. <https://doi.org/10.2478/euco-2018-0012>
- Bortolotto, C. C., de Mola, C. L., & Tovo-Rodrigues, L. (2018). Quality of life in adults from a rural area in Southern Brazil: A population-based study. *Revista de Saude Publica*, *52*(1), 1–11. <https://doi.org/10.11606/S1518-8787.2018052000261>
- Brambilla, M. A., & Cunha, M. S. da. (2021). Pobreza multidimensional no Brasil, 1991, 2000 e 2010: uma abordagem espacial para os municípios brasileiros. *Nova Economia*, *31*(3), 869–898. <https://doi.org/10.1590/0103-6351/6196>
- Cadmus, E. O., Adebuseye, L. A., & Owoaje, E. T. (2021). Rural–urban differences in quality of life and associated factors among community-dwelling older persons in Oyo state, South-Western Nigeria. *Quality and Quantity*, *56*(1), 1327–1344. <https://doi.org/10.1007/s11135-021-01178-8>
- Calderon-Chipana, J. C., Calderón-Torres, A., & Saavedra-Pinazo, M. A. (2022). Factores contributivos del programa Pensión 65 y su relación con el bienestar del adulto mayor. *Investigación Valdizana*, *16*(2), 89–98. <https://revistas.unheval.edu.pe/index.php/riv/article/view/1422/1376>
- Carrasco, S. (2019). *Metodología de la investigación científica: Pautas*

metodológicas para diseñar y elaborar el proyecto de investigación. Editorial San Marcos. <http://sisbiblio.utea.edu.pe/cgi-bin/koha/opac-detail.pl?biblionumber=3784>

Chanca, A., Ávila, M., & Aliaga, M. (2020). Percepción cultural de los pobladores sobre el Programa Social Juntos en el Valle del Mantaro. *Socialium*, 4(1), 68–83. <https://revistas.uncp.edu.pe/index.php/socialium/article/view/510/686>

CONCYTEC. (2018). *Compendio de normas para trabajos escritos*. Instituto Colombiano de Normas Técnicas y Certificación, CONCYTEC. <https://alicia.concytec.gob.pe/vufind/>

Da Silverai, A., De Sousa, R., & Guimaraes, María, Cardoso, J. (2022). Tendência temporal da prevalência de desnutrição em crianças menores de cinco anos assistidas pelo Programa Bolsa Família (2008-2019). *Ciencia y Saúde Coletiva*, 03(1), 1–24. <https://doi.org/https://doi.org/10.1590/1413-81232022271.24122020>

Daher, M., Jaramillo, A., & Rosati, A. (2020). Avances en la evaluación integral: aportes para programas sociales de intervención en pobreza en organizaciones no gubernamentales. *Revista de Estudios Sociales*, 1(74), 84–98. <https://doi.org/10.7440/res74.2020.07>

De Souza, A. A., Mingoti, S. A., Paes-Sousa, R., & Heller, L. (2021). Combination of conditional cash transfer program and environmental health interventions reduces child mortality: an ecological study of Brazilian municipalities. *BMC Public Health*, 21(1), 1–13. <https://doi.org/10.1186/s12889-021-10649-4>

Fabián, E., Pérez, J., Huamán, E. R., Vilca, L. M., & Balltazar, C. (2021). Impacto del programa juntos en las necesidades básicas insatisfechas, pobreza, salud y educación en los beneficiarios de la región Junín. *Socialium*, 5(2), 237–255. <https://revistas.uncp.edu.pe/index.php/socialium/article/download/881/1152/2318>

Fondo de las Naciones Unidas. (2019, August). *Política social: oportunidades equitativas para la vida de niños y niñas | UNICEF*. <https://www.unicef.org/lac/política-social-oportunidades-equitativas-para-la-vida-de-niños-y-niñas>

Formiga, R., Farias, M., Galdino, N., & Cavalcanti, J. (2021). Differences in quality of life and food insecurity between men and women living with hiv/aids in the state of paraíba, brazil. *Ciencia e Saude Coletiva*, 26(1), 3917–3925.

<https://doi.org/10.1590/1413-81232021269.2.33992019>

- Haman, O. Ben. (2019). Conditional and Unconditional Cash Transfer Programs : The Recent Experiences around the World. *International Journal of Research and Innovation in Social Science*, *III*(1), 210–219. https://www.researchgate.net/publication/330874344_Conditional_and_Unconditional_Cash_Transfer_Programs_The_Recent_Experiences_around_the_World
- Heimo, L., & Syväterä, J. (2022). The ghostwriting of a global policy script: international organizations and the discursive construction of conditional cash transfers. *Critical Policy Studies*, *16*(1), 79–96. <https://doi.org/10.1080/19460171.2021.1967178>
- Hernández, C. E., & Carpio, N. (2019). Introducción a los tipos de muestreo. *ALERTA Revista Científica Del Instituto Nacional de Salud*, *2*(1), 75–79. <https://doi.org/10.5377/alerta.v2i1.7535>
- Hernández, R., Fernández, C., & Baptista, P. (2018). *Metodología de la investigación* (6th ed.). Mc Graw Hill Education. <https://www.uca.ac.cr/wp-content/uploads/2017/10/Investigacion.pdf>
- Herrera-Gutiérrez, M. R., & Delgado-Niebla, M. L. (2019). Movimientos sociales y trabajo social: miradas y difusión científica. *Revista de Trabajo Social y Ciencias Sociales*, *9*(16), 1–7. <https://revistaseug.ugr.es/index.php/tsg/article/view/7856>
- Huarcaya, G. (2021). Análisis de la perspectiva de familia en los programas sociales de Perú Pensión 65 y Juntos. *Quaderns de Polítiques Familiars*, *7*(1), 74–83.
- Inquilla, J., & Calatuyad, A. (2020). Impacto del programa social Pensión 65 sobre el gasto en alimentos, 2017-2018. *Apuntes*, *47*(86), 199–214. <https://doi.org/10.21678/apuntes.86.985>
- Instituto Nacional de Estadística e Informática. (2020). *Pobreza monetaria alcanzó al 30,1% de la población del país durante el año 2020*. <https://n9.cl/8edd>
- Irarrázaval, M., & Caqueo-Urizar, A. (2022). ¿Cuánto invierte la región en su futuro socioemocional? Recursos y programas de atención a la niñez temprana y desarrollo infantil en América Latina y el Caribe. *Revista Médica Clínica Las Condes*, *33*(5), 520–528. <https://doi.org/10.1016/j.rmcl.2022.09.004>
- Jiménez, R., Arriscado, D., Gargallo, E., & Dalmau, J. (2022). Quality of life related to health and habits: Differences between adolescents in rural and urban

- environments. *Anales de Pediatría*, 96(1), 196–202.
<https://doi.org/10.1016/j.anpede.2020.11.016>
- Kim, E., & Cho, S. (2022). Trajectories of health-related quality of life by change pattern of objective and subjective social status. *SSM - Population Health*, 17(1), 1–9. <https://doi.org/10.1016/j.ssmph.2022.101061>
- Layton, M. L. (2020). Welfare Stereotypes and Conditional Cash Transfer Programmes: Evidence from Brazil's Bolsa Família. *Journal of Politics in Latin America*, 12(1), 53–76. <https://doi.org/10.1177/1866802x20914429>
- Lopez, R., Carmona, N., & Verchier, L. D. (2020). La Investigación-Acción como metodología para mejorar la práctica docente: tres casos en México. *Revista de Ciències de l'Educació*, 1(2), 38. <https://doi.org/10.17345/ute.2020.2.2846>
- Maldonado, J. (2018). *Metodología de la investigación social. Cuantitativo, sociocrítico, cualitativo, complementario*. Ediciones de la U. <https://docplayer.es/226916330-Educacion-metodologia-de-la-investigacion-social-paradigmas-cuantitativo-sociocritico-cualitativo-complementario-jorge-enrique-maldonado-pinto.html>
- Mancilla, L. P., & Molina, G. (2018). Algunos planteamientos teóricos frente a los programas de transferencia condicionadas y el derecho a la alimentación. *Hacia La Promoción de La Salud*, 23(2), 137–151. <https://doi.org/10.17151/hpsal.2018.23.2.10>
- Martínez, J. (2020). Una lección sobre la Justicia como equidad de John Rawls. *Revista Española de Control Externo*, 5(18), 129–158. <https://publicaciones.unirioja.es/ojs/index.php/redur/article/view/4915>
- MIDIS. (2021). *Resolución de dirección ejecutiva n° 000152-2021-MIDIS/PNADP-DE*. <https://cdn.www.gob.pe/uploads/document/file/2179759/RDE152.pdf.pdf>
- Ministerio de Desarrollo e Inclusión Social. (2019, May). *Madres de familia contribuyen de manera importante con los programas sociales en la generación de bienestar y desarrollo*. <https://www.pais.gob.pe/webpais/public/prensa/notas/madres-de-familia-contribuyen-de-manera-importante-con-los-programas-sociales-en-la-generacion-de-bienestar-y-desarrollo>
- Ministerio de Desarrollo e Inclusión Social. (2022, May). *Programa Nacional de Apoyo Directo a los más Pobres - JUNTOS*. <https://www.gob.pe/institucion/juntos/institucional>

- Osorio, C., & Vergara, J. M. (2019). Programas de transferencia Condicionada frente a frente: Los casos de Chile, Paraguay y Colombia (2000–2012). *Documentos y Aportes En Administración Pública y Gestion Estatal*, 19(32), 109–140. <https://doi.org/10.14409/daapge.v19i32.8483>
- Morales, J., Martínez, M., & Gómez, D. (2022). Rural indigenous women and poverty. The impacts of disadvantages versus resources. *Culturales*, 10(1), 1–29. <https://doi.org/https://doi.org/10.22234/recu.20221001.e649>
- Palma, J. (2020). *Empoderando personas: Mejora de la calidad humana en las organizaciones*. Editorial CEDRO. <https://n9.cl/ednc1>
- Ramos, M., Hernández, A., Placencia, B., Indacochea, B., Quimis, A., & Moreno, L. (2018). *Metodología de la investigación científica*. 3Ciencias. https://www.3ciencias.com/wp-content/uploads/2018/02/MIC_breve.pdf
- Rao, K., Kachwaha, S., Kaplan, A., & Bishai, D. (2020). Not just money: What mothers value in conditional cash transfer programs in India. *BMJ Global Health*, 5(10). <https://doi.org/10.1136/bmjgh-2020-003033>
- Redacción Andina. (2018, October). Programa Juntos realiza 19,000 visitas domiciliarias en San Martín. *Andina*. <https://andina.pe/agencia/noticia-programa-juntos-realiza-19000-visitas-domiciliarias-san-martin-727398.aspx>
- Redacción Andina. (2021, June). San Martín: Más de 600 familias fueron atendidas por programa Juntos. *Andina*. <https://andina.pe/agencia/noticia-san-martin-mas-600-familias-fueron-atendidas-programa-juntos-849125.aspx>
- Redacción El Peruano. (2019, December). Perú mejora la calidad de vida de la población. *El Peruano*. <https://elperuano.pe/noticia/87474-peru-mejora-la-calidad-de-vida-de-la-poblacion>
- Redacción La Cámara. (2021, February). *Programas sociales son fundamentales en tiempos de pandemia*. La Cámara. <https://lacamara.pe/programas-sociales-son-fundamentales-en-tiempos-de-pandemia/>
- Rezzoagli, L. (2018). Las transferencias monetarias condicionadas como receta latinoamericana de inclusión social y cumplimiento de los derechos humanos: problemáticas y desafíos. *Revista de La Facultad de Derecho y Ciencias Políticas*, 48(129), 459–489. <https://doi.org/10.18566/rfdcp.v48n129.a07>
- Rodríguez-Rodríguez, J., & Reguant-Álvarez, M. (2020). Calcular la fiabilidad de un cuestionario o escala mediante el SPSS: el coeficiente alfa de Cronbach. *REIRE Revista d Innovación Recerca En Educació*, 13(2), 1–13.

<https://doi.org/10.1344/reire2020.13.230048>

- Salas, D. (2022). Gestión social y desarrollo sostenible en América Latina y el Caribe (2011-2021). *Ciencia Latina Revista Científica Multidisciplinar*, 6(1), 2506–2519. https://doi.org/10.37811/cl_rcm.v6i1.1663
- Sánchez, M., Fernández, M., & Díaz, J. (2021). Técnicas e instrumentos de recolección de información: análisis y procesamiento realizado por el investigador cualitativo. *Revista Científica UISRAEL*, 8(1), 107–121. <https://doi.org/10.35290/rcui.v8n1.2021.400>
- Santos, N., Freitas da Silva, G., Teles de Oliveira Gouveia, M., & Vilarouca da Silva, A. (2022). Factors associated with adolescents' health-related quality of life. Fatores associados à qualidade de vida relacionada à saúde de adolescentes. *Acta Paul Enferm*, 35(1), 1–9. <https://www.scielo.br/j/ape/a/G7ZnDMVCKkKq83V7qwtqzGJS/>
- Silva, R., & Stampini, M. (2018). *¿Cómo funciona el Programa Juntos?: Mejores prácticas en la implementación de programas de transferencias monetarias condicionadas en América Latina y el Caribe*. <https://publications.iadb.org/es/como-funciona-el-programa-juntos-mejores-practicas-en-la-implementacion-de-programas-de>
- Solano, F. E., Vilela-Estrada, M. A., Meza-Liviapoma, J., Araujo-Chumacero, M. M., Vilela-Estrada, A. L., & Mejia, C. R. (2017). Factores sociofamiliares asociados a la calidad de vida en niños de colegios de la ciudad de Piura, Perú. *Revista Chilena de Pediatría*, 88(2), 223–229. <https://doi.org/10.1016/j.rchipe.2016.07.012>
- Terán-Bustamante, A., Ramírez-Castillo, C. E., & Martínez-Velasco, A. (2020). Confiabilidad y validez de un instrumento. *Revista Mexicana de Economía y Finanzas*, 15(3), 435–454. <https://doi.org/10.21919/remef.v15i3.516>
- Thangiah, G., Said, M. A., Majid, H. A., Reidpath, D., & Su, T. T. (2020). Income inequality in quality of life among rural communities in malaysia: A case for immediate policy consideration. *International Journal of Environmental Research and Public Health*, 17(1), 1–19. <https://doi.org/10.3390/ijerph17238731>
- Valderrama, S. (2019). *Pasos para elaborar proyectos de investigación científica* (6th ed.). Editorial San Marcos. http://www.editorialsanmarcos.com/index.php?id_product=211&controller=pro

duct

Van Daalen, K. R., Dada, S., James, R., Ashworth, H. C., Khorsand, P., Lim, J., Mooney, C., Khankan, Y., Essar, M. Y., Kuhn, I., Juillard, H., & Blanchet, K. (2022). Impact of conditional and unconditional cash transfers on health outcomes and use of health services in humanitarian settings: A mixed-methods systematic review. *BMJ Global Health*, 7(1). <https://doi.org/10.1136/bmjgh-2021-007902>

Vasconcelos, L. G. L., Almeida, N. B., De Alencar Santos, M. O., & Da Silveira, J. A. C. (2022). Time-trend analysis (2008-2018) of overweight prevalence among low-income infant and preschool children. *Ciencia e Saude Coletiva*, 27(1), 363–375. <https://doi.org/10.1590/1413-81232022271.24122020>

Veytia, M. G., & Contreras, Y. (2018). Factores motivacionales para la investigación y los objetos virtuales de aprendizaje en estudiantes de maestría en Ciencias de la Educación. *RIDE Revista Iberoamericana Para La Investigación y El Desarrollo Educativo*, 9(18), 84–101. <https://doi.org/10.23913/ride.v9i18.413>

ANEXOS

Matriz de operacionalización de variables

Variable	Definición conceptual	Definición operacional	Dimensiones	Indicadores	Escala
Gestión del programa JUNTOS	Es el conjunto de acciones previamente organizadas y orientadas al cumplimiento de una meta u objetivo; siendo la meta del programa JUNTOS disminuir el índice de pobreza en el país mediante el acercamiento de las familias pobres a servicios de salud y educación que brinda el Estado (Ministerio de Desarrollo e Inclusión Social, 2022).	La gestión del programa JUNTOS será evaluada mediante la afiliación, verificación de corresponsabilidad, transferencia del incentivo, acompañamiento familiar y actualización, en concordancia con los indicadores planteados (Ministerio de Desarrollo e Inclusión Social, 2022).	Afiliación	<ul style="list-style-type: none"> - Focalización de hogares - Clasificación socioeconómica - Incorporación de hogares 	Ordinal
			Verificación de corresponsabilidad	<ul style="list-style-type: none"> - Compromiso de educación - Compromiso de salud 	
			Transferencia del incentivo	<ul style="list-style-type: none"> - Incentivo económico - Medio de pago 	
			Acompañamiento familiar	<ul style="list-style-type: none"> - Visitas domiciliarias - Materiales de apoyo 	
			Actualización	<ul style="list-style-type: none"> - Comunicación de cambios - Atención oportuna 	
Calidad de vida	La calidad de vida es la superación de los problemas que son resultado de la desigualdad y pobreza, en ese sentido la calidad de vida permite el desarrollo del ser humano para hacer frente a las contingencias y riesgos con la finalidad de obtener bienestar físico y emocional (Palma, 2020).	La calidad de vida será evaluada mediante la salud y nutrición, bienestar económico y educación, en concordancia con los indicadores (Palma, 2020).	Salud y nutrición	<ul style="list-style-type: none"> - Vacunas y controles - Consumo de suplementos - Consumo de alimentos saludables 	Ordinal
			Bienestar económico	<ul style="list-style-type: none"> - Satisfacción de necesidades básicas - Compra de insumos médicos - Compra de materiales educativas 	
			Educación	<ul style="list-style-type: none"> - Asistencia a una institución educativa - Cumplimiento de deberes escolares - Motivación continua 	

Matriz de consistencia

Formulación del problema	Objetivos	Hipótesis	Técnica e Instrumentos
<p>Problema general ¿Qué relación existe entre la gestión y la calidad de vida en beneficiarios del Programa JUNTOS en el distrito de San Martín, El Dorado - 2022?</p> <p>Problemas específicos: ¿Cuál es el estado de la gestión del Programa JUNTOS en el distrito de San Martín, El Dorado - 2022? ¿Cuál es el nivel de calidad de vida en beneficiarios del Programa JUNTOS en el distrito de San Martín, El Dorado - 2022? ¿Qué relación existe entre la gestión y la salud y nutrición en beneficiarios del Programa JUNTOS en el distrito de San Martín, El Dorado - 2022? ¿Qué relación existe entre la gestión y el bienestar económico en beneficiarios del Programa JUNTOS en el distrito de San Martín, El Dorado - 2022? ¿Qué relación existe entre la gestión y la educación en beneficiarios del Programa JUNTOS en el distrito de San Martín, El Dorado - 2022?</p>	<p>Objetivo general Determinar la relación que existe entre la gestión y la calidad de vida en beneficiarios del Programa JUNTOS en el distrito de San Martín, El Dorado - 2022.</p> <p>Objetivos específicos Caracterizar el estado de la gestión del Programa JUNTOS en el distrito de San Martín, El Dorado - 2022. Identificar el nivel de calidad de vida en beneficiarios del Programa JUNTOS en el distrito de San Martín, El Dorado - 2022. Establecer la relación que existe entre la gestión y la salud y nutrición en beneficiarios del Programa JUNTOS en el distrito de San Martín, El Dorado - 2022. Establecer la relación que existe entre la gestión y el bienestar económico en beneficiarios del Programa JUNTOS en el distrito de San Martín, El Dorado - 2022. Establecer la relación que existe entre la gestión y la educación en beneficiarios del Programa JUNTOS en el distrito de San Martín, El Dorado - 2022.</p>	<p>Hipótesis general Hi: Existe relación significativa entre la gestión y la calidad de vida en beneficiarios del Programa JUNTOS en el distrito de San Martín, El Dorado - 2022.</p> <p>Hipótesis específicas H1: El estado de la gestión del Programa JUNTOS en el distrito de San Martín, El Dorado - 2022, es eficiente. H2: El nivel de calidad de vida en beneficiarios del Programa JUNTOS en el distrito de San Martín, El Dorado - 2022, es alto. H3: Existe relación significativa entre la gestión y la salud y nutrición en beneficiarios del Programa JUNTOS en el distrito de San Martín, El Dorado - 2022. H4: Existe relación significativa entre la gestión y el bienestar económico en beneficiarios del Programa JUNTOS en el distrito de San Martín, El Dorado - 2022. H5: Existe relación significativa entre la gestión y la educación en beneficiarios del Programa JUNTOS en el distrito de San Martín, El Dorado - 2022.</p>	<p style="text-align: center;">Técnica</p> <p style="text-align: center;">Encuesta</p> <p style="text-align: center;">Instrumentos</p> <p style="text-align: center;">Cuestionario</p>

Diseño de investigación	Población y muestra	Variables y dimensiones													
<p>Enfoque: Cuantitativo</p> <p>Tipo: Básica</p> <p>Diseño: No experimental, de corte transversal, descriptivo-correlacional</p>	<p>Población 1,400 jefes de hogares afiliados al Programa Juntos del Distrito de San Martín, El Dorado - 2022.</p> <p>Muestra 302 jefes de hogares afiliados al Programa Juntos del Distrito de San Martín, El Dorado - 2022.</p>	<table border="1"> <thead> <tr> <th data-bbox="1216 264 1395 301">Variables</th> <th data-bbox="1395 264 1890 301">Dimensiones</th> </tr> </thead> <tbody> <tr> <td data-bbox="1216 301 1395 461" rowspan="4">Gestión del programa JUNTOS</td> <td data-bbox="1395 301 1890 333">Afiliación</td> </tr> <tr> <td data-bbox="1395 333 1890 365">Verificación de corresponsabilidad</td> </tr> <tr> <td data-bbox="1395 365 1890 397">Transferencia del incentivo</td> </tr> <tr> <td data-bbox="1395 397 1890 429">Acompañamiento familiar</td> </tr> <tr> <td data-bbox="1216 429 1395 557" rowspan="3">Calidad de vida</td> <td data-bbox="1395 429 1890 461">Actualización</td> </tr> <tr> <td data-bbox="1395 461 1890 493">Salud y nutrición</td> </tr> <tr> <td data-bbox="1395 493 1890 525">Bienestar económico</td> </tr> <tr> <td data-bbox="1395 525 1890 557">Educación</td> </tr> </tbody> </table>	Variables	Dimensiones	Gestión del programa JUNTOS	Afiliación	Verificación de corresponsabilidad	Transferencia del incentivo	Acompañamiento familiar	Calidad de vida	Actualización	Salud y nutrición	Bienestar económico	Educación	
Variables	Dimensiones														
Gestión del programa JUNTOS	Afiliación														
	Verificación de corresponsabilidad														
	Transferencia del incentivo														
	Acompañamiento familiar														
Calidad de vida	Actualización														
	Salud y nutrición														
	Bienestar económico														
Educación															

Instrumentos de recolección de datos



UNIVERSIDAD CÉSAR VALLEJO

CUESTIONARIO APLICADO A 302 JEFES DE FAMILIA DE LOS HOGARES AFILIADOS PARA CONOCER SU PERCEPCIÓN SOBRE LA GESTIÓN DEL PROGRAMA JUNTOS.

Gestión del programa Juntos

Cuestionario 1

Fecha de recolección:/...../.....

INSTRUCCIONES:

Buen día, presento ante usted este cuestionario que tiene como objetivo evaluar la gestión del programa JUNTOS en el distrito de San Martín, 2022; para el desarrollo de una investigación científica. La encuesta es totalmente confidencial y anónima; por tanto, le solicito leer cada una de las preguntas y responder con sinceridad marcando con un aspa el recuadro con la respuesta que usted considera correcta. Es importante precisar que todas las preguntas deben ser respondidas.

ESCALA

Totalmente en desacuerdo	En desacuerdo	Ni de acuerdo, ni en desacuerdo	De acuerdo	Totalmente de acuerdo
1	2	3	4	5

Gestión del Programa Juntos	RESPUESTA				
D1. Afiliación	1	2	3	4	5
1. ¿Considera usted que la municipalidad del distrito de San Martín de Alao focaliza a la población de manera eficiente?					
2. ¿Considera usted que la clasificación de situación económica se realiza de manera justa por la Unidad Local de Empadronamiento en el distrito de San Martín de Alao?					

3. ¿Considera usted que la información de su centro de salud está actualizada con frecuencia?					
4. ¿Considera usted que la afiliación de los hogares al programa JUNTOS se realiza por priorización y elegibilidad, en el distrito de San Martín de Alao?					
5. ¿El proceso de ubicación para afiliación al Programa Juntos por parte del gestor se realiza de manera oportuna, en el distrito de San Martín de Alao?					
D2. Verificación de corresponsabilidad	1	2	3	4	5
6. ¿Considera usted que el Gestor Local verifica de manera oportuna los registros de asistencia de los estudiantes afiliados al Programa Juntos?					
7. ¿Considera usted que el Gestor Local verifica de manera oportuna los registros de información en el centro de salud, de las gestantes y niños afiliados al programa Juntos?					
8. ¿Considera usted que las instituciones educativas cuentan con herramientas eficientes para presentar los reportes académicos de manera oportuna al Programa JUNTOS?					
9. ¿Considera usted que los centros de salud cuentan con las herramientas eficientes para presentar información necesaria al Programa JUNTOS?					
D3. Traslado del incentivo	1	2	3	4	5
10. ¿Considera usted que el incentivo económico le motiva a cumplir con la corresponsabilidad en salud y educación?					
11. ¿Considera usted que el incentivo económico se otorga en las fechas determinadas?					
12. ¿Considera que los medios de pago establecidos son idóneos para el retiro del incentivo económico?					
13. ¿Considera que el aplicativo "MI JUNTOS" le permite verificar de manera oportuna el abono de incentivo económico?					

D4. Acompañamiento familiar	1	2	3	4	5
14. ¿Considera usted que las visitas domiciliarias realizadas por el Gestor Local son planificadas?					
15. ¿Considera usted que el Gestor Local, mediante las visitas domiciliarias, brinda información que le es de mucha ayuda para toda su familia?					
16. ¿Considera usted que el Gestor Local promueve las prácticas saludables, en las visitas domiciliarias que realiza?					
17. ¿Considera que los materiales de apoyo que usa el Gestor Local en las visitas domiciliarias permiten una mejor comprensión de la información?					
D5. Actualización	1	2	3	4	5
18. ¿Comunica usted oportunamente al Gestor Local sobre los cambios suscitados en su hogar?					
19. ¿Considera usted que la actualización de datos solicitados es atendida oportunamente por el Gestor Local?					

¡Gracias por su participación!



CUESTIONARIO APLICADO A 302 USUARIAS(OS) AFILIADAS(OS) AL PROGRAMA JUNTOS PARA CONOCER SU PERCEPCIÓN SOBRE LA CALIDAD DE VIDA.

Calidad de vida

Cuestionario 2

Fecha de recolección:/...../.....

INSTRUCCIONES:

Buen día, presento ante usted este cuestionario que tiene como objetivo evaluar la calidad de vida de los hogares afiliados del distrito de San Martín, 2022. La encuesta es totalmente confidencial y anónima; por tanto, le solicito leer cada una de las preguntas y responder con sinceridad marcando con un aspa el recuadro con la respuesta que usted considera correcta. Es importante precisar que todas las preguntas deben ser respondidas.

ESCALA

Totalmente en desacuerdo	En desacuerdo	Ni de acuerdo, ni en desacuerdo	De acuerdo	Totalmente de acuerdo
1	2	3	4	5

Calidad de vida	RESPUESTA				
	1	2	3	4	5
D1. Salud y nutrición					
1. ¿Su menor hijo(a) cuenta con las vacunas completas, de acuerdo con su edad?					
2. ¿Asiste con su mejor hijo(a) al centro de salud para a sus controles de talla y peso?					
3. ¿Su menor hijo(a) consume los suplementos entregados por el centro de salud?					
4. ¿Su menor hijo(a) consume alimentos vitamínicos sugeridos por los especialistas del centro de salud?					

5. ¿Todos los miembros de su familia se desparasitan dos veces años?					
6. ¿Su menor hijo(a) se encuentra libre de anemia?					
7. ¿Su menor hijo(a) consume frituras con muy baja frecuencia?					
8. ¿Su menor hijo(a) consume líquidos 30 minutos antes y después de consumir sus alimentos?					
D2. Bienestar económico	1	2	3	4	5
9. ¿Dispone de los recursos económicos necesarios para cubrir sus necesidades básicas de su hogar?					
10. ¿Cuenta con la posibilidad económica de adquirir medicamentos e insumos médicos?					
11. ¿Tiene la posibilidad económica de adquirir los materiales educativos que requiere su menor hijo(a)?					
12. ¿Se siente satisfecho con la condición económica en la que se encuentra?					
D3. Educación	1	2	3	4	5
13. ¿Su menor hijo(a) se encuentra matriculado en una institución educativa de nivel básico regular?					
14. ¿Su menor hijo(a) asiste con puntualidad a su centro educativo?					
15. ¿Su menor hijo(a) cumple con sus deberes escolares asignados en el centro educativo?					
16. ¿Su menor hijo(a) ha asistido sin ninguna interrupción prolongada a su centro educativo?					
17. ¿Su menor hijo(a) se siente motivado a continuar sus estudios de nivel básico regular?					
18. ¿Su menor hijo(a) es incentivado para continuar sus estudios superiores?					

¡Gracias por su participación!

Validación de instrumentos



CARTA A EXPERTOS PARA EVALUACIÓN DE CUESTIONARIO

Tarapoto, 30 de octubre de 2022

Para: **Mg. Manuel Amasifuén Reategui**

Asunto: **Evaluación de cuestionario**

Sirva la presente para expresarles mi cordial saludo e informarles que estoy elaborando mi tesis titulada: "Gestión del Programa Juntos y calidad de vida de los hogares afiliados del distrito de San Martín, provincia El Dorado 2022", a fin de optar el grado de: Maestro en GESTIÓN PÚBLICA

Por ello, estoy desarrollando un estudio en el cual se incluye la aplicación de un cuestionario denominado: "**Cuestionario sobre Gestión del Programa Juntos**"; por lo que, le solicito tenga a bien realizar la validación de este instrumento de investigación, que adjunto, para cubrir con el requisito de "Juicio de expertos".

Esperando tener la acogida a esta petición, hago propicia la oportunidad para renovar mi aprecio y especial consideración.

Atentamente,



.....
NOLE GERALDO RIVERA
DNI N° 43489319

Adjunto:

- *Título de la investigación*
- *Matriz de consistencia (problemas generales y específicos, objetivos generales y específicos, hipótesis general y específicos, metodología, población y muestra)*
- *Cuadro de operatividad de variables*
- *Instrumentos*

INFORME DE OPINIÓN SOBRE INSTRUMENTO DE INVESTIGACIÓN CIENTÍFICA
I. DATOS GENERALES

Apellidos y nombres del experto: Mg. Manuel Amasifuén Reategui
 Institución donde labora : Universidad Peruana Unión
 Especialidad : Maestro en Auditoría con Mención en Auditoría Integral
 Instrumento de evaluación : Gestión del Programa Juntos
 Autor (s) del instrumento (s): Nole Geraldo Rivera

II. ASPECTOS DE VALIDACIÓN
MUY DEFICIENTE (1) DEFICIENTE (2) ACEPTABLE (3) BUENA (4) EXCELENTE (5)

CRITERIOS	INDICADORES	1	2	3	4	5
CLARIDAD	Los ítems están redactados con lenguaje apropiado y libre de ambigüedades acorde con los sujetos muestrales.					X
OBJETIVIDAD	Las instrucciones y los ítems del instrumento permiten recoger la información objetiva sobre la variable, en todas sus dimensiones en indicadores conceptuales y operacionales.					X
ACTUALIDAD	El instrumento demuestra vigencia acorde con el conocimiento científico, tecnológico, innovación y legal inherente a la variable: Gestión del Programa Juntos					X
ORGANIZACIÓN	Los ítems del instrumento reflejan organicidad lógica entre la definición operacional y conceptual respecto a la variable, de manera que permiten hacer inferencias en función a las hipótesis, problema y objetivos de la investigación.					X
SUFICIENCIA	Los ítems del instrumento son suficientes en cantidad y calidad acorde con la variable, dimensiones e indicadores.					X
INTENCIONALIDAD	Los ítems del instrumento son coherentes con el tipo de investigación y responden a los objetivos, hipótesis y variable de estudio: Gestión del Programa Juntos					X
CONSISTENCIA	La información que se recoja a través de los ítems del instrumento, permitirá analizar, describir y explicar la realidad, motivo de la investigación.					X
COHERENCIA	Los ítems del instrumento expresan relación con los indicadores de cada dimensión de la variable: Gestión del Programa Juntos					X
METODOLOGÍA	La relación entre la técnica y el instrumento propuestos responden al propósito de la investigación, desarrollo tecnológico e innovación.					X
PERTINENCIA	La redacción de los ítems concuerda con la escala valorativa del instrumento.					X
PUNTAJE TOTAL						

(Nota: Tener en cuenta que el instrumento es válido cuando se tiene un puntaje mínimo de 41 "Excelente"; sin embargo, un puntaje menor al anterior se considera al instrumento no válido ni aplicable)

III. OPINIÓN DE APLICABILIDAD

Instrumento válido para su aplicación

PROMEDIO DE VALORACIÓN: 50 = Excelente

Tarapoto, 30 de octubre de 2022



.....
Mtro. CPCC. Manuel Amasifuén Reategui
MAT. 19 - 811

Sello personal y firma

INFORME DE OPINIÓN SOBRE INSTRUMENTO DE INVESTIGACIÓN CIENTÍFICA
II. DATOS GENERALES

Apellidos y nombres del experto: Mg. Manuel Amasifuén Reategui
 Institución donde labora : Universidad Peruana Unión
 Especialidad : Maestro en Auditoría con Mención en Auditoría Integral
 Instrumento de evaluación : Calidad de vida de los hogares afiliados al Programa Juntos
 Autor (s) del instrumento (s): Nole Geraldo Rivera

II. ASPECTOS DE VALIDACIÓN
MUY DEFICIENTE (1) DEFICIENTE (2) ACEPTABLE (3) BUENA (4) EXCELENTE (5)

CRITERIOS	INDICADORES	1	2	3	4	5
CLARIDAD	Los ítems están redactados con lenguaje apropiado y libre de ambigüedades acorde con los sujetos muestrales.					X
OBJETIVIDAD	Las instrucciones y los ítems del instrumento permiten recoger la información objetiva sobre la variable, en todas sus dimensiones en indicadores conceptuales y operacionales.					X
ACTUALIDAD	El instrumento demuestra vigencia acorde con el conocimiento científico, tecnológico, innovación y legal inherente a la variable: Calidad de vida de los hogares afiliados al Programa Juntos.					X
ORGANIZACIÓN	Los ítems del instrumento reflejan organicidad lógica entre la definición operacional y conceptual respecto a la variable, de manera que permiten hacer inferencias en función a las hipótesis, problema y objetivos de la investigación.					X
SUFICIENCIA	Los ítems del instrumento son suficientes en cantidad y calidad acorde con la variable, dimensiones e indicadores.					X
INTENCIONALIDAD	Los ítems del instrumento son coherentes con el tipo de investigación y responden a los objetivos, hipótesis y variable de estudio: Calidad de vida de los hogares afiliados al Programa Juntos.					X
CONSISTENCIA	La información que se recoja a través de los ítems del instrumento, permitirá analizar, describir y explicar la realidad, motivo de la investigación.					X
COHERENCIA	Los ítems del instrumento expresan relación con los indicadores de cada dimensión de la variable: Calidad de vida de los hogares afiliados al Programa Juntos					X
METODOLOGÍA	La relación entre la técnica y el instrumento propuestos responden al propósito de la investigación, desarrollo tecnológico e innovación.					X
PERTINENCIA	La redacción de los ítems concuerda con la escala valorativa del instrumento.					X
PUNTAJE TOTAL						

(Nota: Tener en cuenta que el instrumento es válido cuando se tiene un puntaje mínimo de 41 "Excelente"; sin embargo, un puntaje menor al anterior se considera al instrumento no válido ni aplicable)

IV. OPINIÓN DE APLICABILIDAD

Instrumento válido para su aplicación

PROMEDIO DE VALORACIÓN: 50 = Excelente

Tarapoto, 30 de octubre de 2022



.....
Mtro. CPCC. Manuel Amasifuén Reategui
MAT. 19 - 811

Sello personal y firma

CONSTANCIA

VALIDACIÓN DE INSTRUMENTOS DE INVESTIGACIÓN

Por la presente se deja constancia de haber revisado los instrumentos de investigación para ser utilizados en la investigación, cuyo título es: "Gestión del Programa Juntos y calidad de vida de los hogares afiliados del distrito de San Martín, provincia El Dorado 2022", del autor Nole Gerardo Rivera, estudiante de posgrado de la Maestría en Gestión Pública de la Universidad César Vallejo, filial Tarapoto.

Dichos instrumentos serán aplicados a una muestra representativa de 302 participantes del proceso de investigación, que se aplicará el 02 de noviembre de 2022.

Las observaciones realizadas han sido levantadas por el autor, quedando finalmente aprobadas. Por lo tanto, cuenta con la validez y confiabilidad correspondiente considerando las variables del trabajo de investigación.

Se extiende la presente constancia a solicitud del interesado(a) para los fines que considere pertinentes.

Tarapoto, 30 de octubre de 2022



Mtro. CPCC. Manuel Amasifuén Reategui
MAT. 19 - 811

Mg. Manuel Amasifuén Reategui

DNI N°: 45295390

CARTA A EXPERTOS PARA EVALUACIÓN DE CUESTIONARIO

Tarapoto, 30 de octubre de 2022

Para: **Mg. Carmelino Almestar Villegas**

Asunto: **Evaluación de cuestionario**

Sirva la presente para expresarles mi cordial saludo e informarles que estoy elaborando mi tesis titulada: "Gestión del Programa Juntos y calidad de vida de los hogares afiliados del distrito de San Martín, provincia El Dorado 2022", a fin de optar el grado de: Maestro en GESTIÓN PÚBLICA

Por ello, estoy desarrollando un estudio en el cual se incluye la aplicación de un cuestionario denominado: "**Cuestionario sobre Gestión del Programa Juntos**"; por lo que, le solicito tenga a bien realizar la validación de este instrumento de investigación, que adjunto, para cubrir con el requisito de "Juicio de expertos".

Esperando tener la acogida a esta petición, hago propicia la oportunidad para renovar mi aprecio y especial consideración.

Atentamente,



.....
NOLE GERALDO RIVERA
DNI N° 43489319

Adjunto:

- *Título de la investigación*
- *Matriz de consistencia (problemas generales y específicos, objetivos generales y específicos, hipótesis general y específicos, metodología, población y muestra)*
- *Cuadro de operatividad de variables*
- *Instrumentos*

INFORME DE OPINIÓN SOBRE INSTRUMENTO DE INVESTIGACIÓN CIENTÍFICA
I. DATOS GENERALES

Apellidos y nombres del experto: Mg. Carmelino Almestar Villegas
 Institución donde labora : Universidad Peruana Unión
 Especialidad : Magíster en docencia e investigación universitaria
 Instrumento de evaluación : Gestión del Programa Juntos
 Autor (s) del instrumento (s): Nole Geraldo Rivera

II. ASPECTOS DE VALIDACIÓN
MUY DEFICIENTE (1) DEFICIENTE (2) ACEPTABLE (3) BUENA (4) EXCELENTE (5)

CRITERIOS	INDICADORES	1	2	3	4	5
CLARIDAD	Los ítems están redactados con lenguaje apropiado y libre de ambigüedades acorde con los sujetos muestrales.					X
OBJETIVIDAD	Las instrucciones y los ítems del instrumento permiten recoger la información objetiva sobre la variable, en todas sus dimensiones en indicadores conceptuales y operacionales.					X
ACTUALIDAD	El instrumento demuestra vigencia acorde con el conocimiento científico, tecnológico, innovación y legal inherente a la variable: Gestión del Programa Juntos					X
ORGANIZACIÓN	Los ítems del instrumento reflejan organicidad lógica entre la definición operacional y conceptual respecto a la variable, de manera que permiten hacer inferencias en función a las hipótesis, problema y objetivos de la investigación.					X
SUFICIENCIA	Los ítems del instrumento son suficientes en cantidad y calidad acorde con la variable, dimensiones e indicadores.				X	
INTENCIONALIDAD	Los ítems del instrumento son coherentes con el tipo de investigación y responden a los objetivos, hipótesis y variable de estudio: Gestión del Programa Juntos					X
CONSISTENCIA	La información que se recoja a través de los ítems del instrumento, permitirá analizar, describir y explicar la realidad, motivo de la investigación.					X
COHERENCIA	Los ítems del instrumento expresan relación con los indicadores de cada dimensión de la variable: Gestión del Programa Juntos				X	
METODOLOGÍA	La relación entre la técnica y el instrumento propuestos responden al propósito de la investigación, desarrollo tecnológico e innovación.				X	
PERTINENCIA	La redacción de los ítems concuerda con la escala valorativa del instrumento.					X
PUNTAJE TOTAL		47				

(Nota: Tener en cuenta que el instrumento es válido cuando se tiene un puntaje mínimo de 41 "Excelente"; sin embargo, un puntaje menor al anterior se considera al instrumento no válido ni aplicable)

3. OPINIÓN DE APLICABILIDAD

Instrumento válido para su aplicación

PROMEDIO DE VALORACIÓN: 47 = Excelente

Tarapoto, 30 de octubre de 2022



Sello personal y firma

INFORME DE OPINIÓN SOBRE INSTRUMENTO DE INVESTIGACIÓN CIENTÍFICA
II. DATOS GENERALES

Apellidos y nombres del experto: Mg. Carmelino Almaraz Villegas
 Institución donde labora : Universidad Peruana Unión
 Especialidad : Mg. en docencia investigación universi
 Instrumento de evaluación : Calidad de vida de los hogares afiliados al Programa Juntos
 Autor (s) del instrumento (s): Nole Geraldo Rivera

II. ASPECTOS DE VALIDACIÓN
MUY DEFICIENTE (1) DEFICIENTE (2) ACEPTABLE (3) BUENA (4) EXCELENTE (5)

CRITERIOS	INDICADORES	1	2	3	4	5	
CLARIDAD	Los ítems están redactados con lenguaje apropiado y libre de ambigüedades acorde con los sujetos muestrales.					X	
OBJETIVIDAD	Las instrucciones y los ítems del instrumento permiten recoger la información objetiva sobre la variable, en todas sus dimensiones en indicadores conceptuales y operacionales.					X	
ACTUALIDAD	El instrumento demuestra vigencia acorde con el conocimiento científico, tecnológico, innovación y legal inherente a la variable: Calidad de vida de los hogares afiliados al Programa Juntos.					X	
ORGANIZACIÓN	Los ítems del instrumento reflejan organicidad lógica entre la definición operacional y conceptual respecto a la variable, de manera que permiten hacer inferencias en función a las hipótesis, problema y objetivos de la investigación.					X	
SUFICIENCIA	Los ítems del instrumento son suficientes en cantidad y calidad acorde con la variable, dimensiones e indicadores.				X		
INTENCIONALIDAD	Los ítems del instrumento son coherentes con el tipo de investigación y responden a los objetivos, hipótesis y variable de estudio: Calidad de vida de los hogares afiliados al Programa Juntos.					X	
CONSISTENCIA	La información que se recoja a través de los ítems del instrumento, permitirá analizar, describir y explicar la realidad, motivo de la investigación.					X	
COHERENCIA	Los ítems del instrumento expresan relación con los indicadores de cada dimensión de la variable: Calidad de vida de los hogares afiliados al Programa Juntos				X		
METODOLOGÍA	La relación entre la técnica y el instrumento propuestos responden al propósito de la investigación, desarrollo tecnológico e innovación.					X	
PERTINENCIA	La redacción de los ítems concuerda con la escala valorativa del instrumento.					X	
PUNTAJE TOTAL							48

(Nota: Tener en cuenta que el instrumento es válido cuando se tiene un puntaje mínimo de 41 "Excelente"; sin embargo, un puntaje menor al anterior se considera al instrumento no válido ni aplicable)

4. OPINIÓN DE APLICABILIDAD

Instrumento válido para su aplicación

PROMEDIO DE VALORACIÓN: 48 = Excelente

Tarapoto, 30 de octubre de 2022



Sello personal y firma

CONSTANCIA

VALIDACIÓN DE INSTRUMENTOS DE INVESTIGACIÓN

Por la presente se deja constancia de haber revisado los instrumentos de investigación para ser utilizados en la investigación, cuyo título es: "Gestión del Programa Juntos y calidad de vida de los hogares afiliados del distrito de San Martín, provincia El Dorado 2022", del autor Nole Geraldo Rivera, estudiante de posgrado de la Maestría en Gestión Pública de la Universidad César Vallejo, filial Tarapoto.

Dichos instrumentos serán aplicados a una muestra representativa de 302 participantes del proceso de investigación, que se aplicará el 02 de noviembre de 2022.

Las observaciones realizadas han sido levantadas por el autor, quedando finalmente aprobadas. Por lo tanto, cuenta con la validez y confiabilidad correspondiente considerando las variables del trabajo de investigación.

Se extiende la presente constancia a solicitud del interesado(a) para los fines que considere pertinentes.

Tarapoto, 30 de octubre de 2022



Mg. Carmelino Almestar Villegas

DNI N°: 43722032



INFORME DE OPINIÓN SOBRE INSTRUMENTO DE INVESTIGACIÓN CIENTÍFICA

II. DATOS GENERALES

Apellidos y nombres del experto: Mg. Besi Esther Asipali Rojas
 Institución donde labora : Universidad Peruana Unión
 Especialidad : Maestría en Gestión Pública
 Instrumento de evaluación : Calidad de vida de los hogares afiliados al Programa Juntos
 Autor (s) del instrumento (s): Nole Geraldo Rivera

II. ASPECTOS DE VALIDACIÓN

MUY DEFICIENTE (1) DEFICIENTE (2) ACEPTABLE (3) BUENA (4) EXCELENTE (5)

CRITERIOS	INDICADORES	1	2	3	4	5
CLARIDAD	Los ítems están redactados con lenguaje apropiado y libre de ambigüedades acorde con los sujetos muestrales.				X	
OBJETIVIDAD	Las instrucciones y los ítems del instrumento permiten recoger la información objetiva sobre la variable, en todas sus dimensiones en indicadores conceptuales y operacionales.					X
ACTUALIDAD	El instrumento demuestra vigencia acorde con el conocimiento científico, tecnológico, innovación y legal inherente a la variable: Calidad de vida de los hogares afiliados al Programa Juntos.					X
ORGANIZACIÓN	Los ítems del instrumento reflejan organicidad lógica entre la definición operacional y conceptual respecto a la variable, de manera que permiten hacer inferencias en función a las hipótesis, problema y objetivos de la investigación.					X
SUFICIENCIA	Los ítems del instrumento son suficientes en cantidad y calidad acorde con la variable, dimensiones e indicadores.					X
INTENCIONALIDAD	Los ítems del instrumento son coherentes con el tipo de investigación y responden a los objetivos, hipótesis y variable de estudio: Calidad de vida de los hogares afiliados al Programa Juntos.					X
CONSISTENCIA	La información que se recoja a través de los ítems del instrumento, permitirá analizar, describir y explicar la realidad, motivo de la investigación.					X
COHERENCIA	Los ítems del instrumento expresan relación con los indicadores de cada dimensión de la variable: Calidad de vida de los hogares afiliados al Programa Juntos					X
METODOLOGÍA	La relación entre la técnica y el instrumento propuestos responden al propósito de la investigación, desarrollo tecnológico e innovación.				X	
PERTINENCIA	La redacción de los ítems concuerda con la escala valorativa del instrumento.				X	
PUNTAJE TOTAL						47

(Nota: Tener en cuenta que el instrumento es válido cuando se tiene un puntaje mínimo de 41 "Excelente", sin embargo, un puntaje menor al anterior se considera al instrumento no válido ni aplicable)

IV. OPINIÓN DE APLICABILIDAD

Instrumento válido para su aplicación

PROMEDIO DE VALORACIÓN: 47 = Excelente

Tarapoto, 30 de octubre de 2022

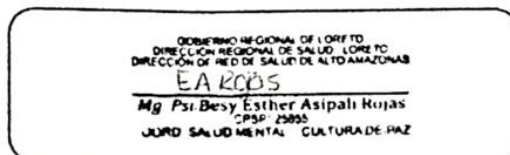

Sello personal y firma

CONSTANCIA

VALIDACIÓN DE INSTRUMENTOS DE INVESTIGACIÓN

Por la presente se deja constancia de haber revisado los instrumentos de investigación para ser utilizados en la investigación, cuyo título es: "Gestión del Programa Juntos y calidad de vida de los hogares afiliados del distrito de San Martín, provincia El Dorado 2022", del autor Nole Geraldo Rivera, estudiante de posgrado de la Maestría en Gestión Pública de la Universidad César Vallejo, filial Tarapoto.

Dichos instrumentos serán aplicados a una muestra representativa de 302 participantes del proceso de investigación, que se aplicará el 02 de noviembre de 2022.

Las observaciones realizadas han sido levantadas por el autor, quedando finalmente aprobadas. Por lo tanto, cuenta con la validez y confiabilidad correspondiente considerando las variables del trabajo de investigación.

Se extiende la presente constancia a solicitud del interesado(a) para los fines que considere pertinentes.

Tarapoto, 30 de octubre de 2022

GOBIERNO REGIONAL DE LORETO
DIRECCIÓN REGIONAL DE SALUD LORETO
DIRECCIÓN DE RED DE SALUD DE ALTO AMAZONAS
EAPOTOS
Mg. Psi. Besy Esther Asipali Rojas
C.P.S. 25855
CICLO SALUD MENTAL - CLATURA DE MAZ

Mg.

DNI N°: 72455991

POSGRADO

UNIVERSIDAD CÉSAR VALLEJO

"Año del fortalecimiento de la soberanía nacional."

Tarapoto, 02 de diciembre de 2022

SEÑOR
WALTER MONTENEGRO LEON
JEFE UNIDAD TERRITORIAL PROGRAMA JUNTOS – SAN MARTIN

ASUNTO : Solicita autorización para realizar investigación y publicación del nombre de su organización en los resultados del estudio.

REFERENCIA: Solicitud del interesado de fecha: 02 DE DICIEMBRE DE 2022

Tengo a bien dirigirme a usted para saludarlo cordialmente y al mismo tiempo augurarle éxitos en la gestión de la institución a la cual usted representa.

El presente es para hacer de su conocimiento que la Unidad de Posgrado de la Universidad César Vallejo, Filial Tarapoto, tiene los Programas de Maestría y Doctorado, en diversas menciones, donde los estudiantes se especializan para obtener el Grado Académico de Maestro o de Doctor según el caso.

Para obtener el Grado Académico correspondiente, los estudiantes deben elaborar, presentar, sustentar y aprobar un Trabajo de Investigación Científica (Tesis). Además, contar con la autorización de la organización para publicar su identidad en los resultados de las investigaciones.

Por tal motivo alcanzo la siguiente información:

- 1) Apellidos y nombres de estudiante: Geraldo Rivera Nole
- 2) Programa de estudios : Maestría
- 3) Mención : Gestión Pública
- 4) Ciclo de estudios : III ciclo
- 5) Título de la investigación : "Gestión y Calidad de vida en beneficiarios del Programa Juntos en el distrito de San Martín, El Dorado – 2022"
- 6) Asesor : Dr. Saavedra Sandoval Renan

Debo señalar que los resultados de la investigación a realizar benefician al estudiante investigador como también a la institución donde se realiza la investigación.

Por tal motivo, solicito a usted se sirva **autorizar la realización de la investigación** en la institución que usted dirige.

Atentamente,



Dra. Rosa Mabel Contreras Julián
Jefa de la Unidad de Posgrado
UCV – TARAPOTO



**AUTORIZACIÓN DE LA ORGANIZACIÓN PARA PUBLICAR SU IDENTIDAD EN
LOS RESULTADOS DE LAS INVESTIGACIONES**

Datos Generales

Nombre de la organización:	RUC:20511268401
PROGRAMA NACIONAL DE APOYO DIRECTO A LOS MAS POBRES "JUNTOS"	
Nombre del Titular o Representante legal: WALTER MONTENEGRO LEON – UNIDAD TERRITORIAL SAN MARTIN	
Nombres y Apellidos WALTER MONTENEGRO LEON	DNI: 16791221

Consentimiento:

De conformidad con lo establecido en el artículo 7º, literal "f" del Código de Ética en Investigación de la Universidad César Vallejo (*), autorizo [X], no autorizo [] publicar LA IDENTIDAD DE LA ORGANIZACIÓN, en la cual se lleva a cabo la investigación:

Nombre del Trabajo de Investigación	
Gestión y calidad de vida en usuarios del Programa JUNTOS en el distrito de San Martín, El Dorado – 2022.	
Nombre del Programa Académico: Maestría en Gestión Pública	
Autor: Nombres y Apellidos Nole Geraldo Rivera	DNI: 43489319

En caso de autorizarse, soy consciente que la investigación será alojada en el Repositorio Institucional de la UCV, la misma que será de acceso abierto para los usuarios y podrá ser referenciada en futuras investigaciones, dejando en claro que los derechos de propiedad intelectual corresponden exclusivamente al autor (a) del estudio.

Lugar y Fecha: 14/12/2022

Firma: 
 Walter Montenegro León
 Representante legal de la Institución
(Titular o Representante legal de la Institución)

(*) Código de Ética en Investigación de la Universidad César Vallejo-Artículo 7º, literal " f " Para difundir o publicar los resultados de un trabajo de investigación es necesario mantener bajo anonimato el nombre de la Institución donde se llevó a cabo el estudio, salvo el caso en que haya un acuerdo formal con el gerente o director de la organización, para que se difunda la identidad de la Institución. Por ello, tanto en los proyectos de investigación como en los informes o tesis, no se deberá incluir la denominación de la organización, pero sí será necesario describir sus características.

Base de datos estadísticos

	GESTIÓN																										TOTAL
	Afiliación						Verificación de corresponsabilidad					Transferencia del incentivo					Acompañamiento familiar					Actualización					
	p1	p2	p3	p4	p5	Total	p6	p7	p8	p9	Total	p10	p11	p12	p13	Total	p14	p15	p16	p17	Total	p18	p19	Total			
Usuaría 1	4	5	5	4	4	22	5	5	4	4	18	5	4	4	5	18	3	5	4	4	16	4	4	8	82		
Usuaría 2	4	4	4	4	4	20	4	4	2	3	13	4	5	4	4	17	4	4	4	4	16	4	3	7	73		
Usuaría 3	4	4	2	3	4	17	4	5	4	3	16	3	4	4	4	15	3	4	4	4	15	5	5	10	73		
Usuaría 4	5	5	4	5	5	24	5	5	5	4	19	4	4	5	5	18	4	5	4	4	17	5	4	9	87		
Usuaría 5	5	5	5	5	5	25	5	5	5	3	18	5	5	5	5	20	4	5	5	5	19	5	5	10	92		
Usuaría 6	5	5	5	4	5	24	5	5	3	5	18	5	5	5	5	20	4	4	4	4	16	5	5	10	88		
Usuaría 7	5	5	5	5	5	25	5	5	3	5	18	5	5	5	3	18	5	4	5	5	19	5	5	10	90		
Usuaría 8	4	4	4	5	5	22	4	5	3	2	14	5	5	5	5	20	4	5	5	5	19	5	5	10	85		
Usuaría 9	5	5	4	5	5	24	5	5	3	5	18	5	4	5	4	18	5	5	5	5	20	5	5	10	90		
Usuaría 10	5	5	4	5	5	24	5	5	2	5	17	5	4	5	4	18	5	5	5	5	20	5	5	10	89		
Usuaría 11	4	4	5	4	5	22	4	3	5	5	17	4	3	5	2	14	5	1	4	5	15	5	5	10	78		
Usuaría 12	5	4	3	5	5	22	5	5	4	4	18	5	5	4	5	19	5	5	5	5	20	5	5	10	89		
Usuaría 13	5	5	4	5	5	24	5	5	4	4	18	5	5	5	5	20	5	5	5	5	20	5	5	10	92		
Usuaría 14	5	5	1	2	2	15	5	5	5	3	18	5	5	5	5	20	5	5	5	5	20	5	5	10	83		
Usuaría 15	5	5	4	3	5	22	5	5	3	3	16	5	5	5	5	20	4	5	5	5	19	4	4	8	85		
Usuaría 16	5	5	1	5	5	21	5	5	3	3	16	5	5	5	5	20	5	5	5	5	20	5	5	10	87		
Usuaría 17	5	5	3	4	5	22	5	5	2	3	15	5	4	4	5	18	5	5	5	4	19	5	4	9	83		
Usuaría 18	5	5	1	5	5	21	5	5	3	5	18	4	5	5	5	19	5	5	5	5	20	5	4	9	87		
Usuaría 19	4	4	3	1	5	17	5	5	1	1	12	5	5	5	5	20	5	5	5	4	19	5	5	10	78		
Usuaría 20	4	2	4	2	1	13	3	2	4	2	11	1	3	3	4	11	2	4	2	4	12	2	4	6	53		
Usuaría 21	5	4	3	3	4	19	2	4	3	3	12	4	2	3	5	14	4	3	3	3	13	3	5	8	66		
Usuaría 22	3	3	4	3	5	18	4	3	4	3	14	5	4	4	2	15	3	4	2	5	14	3	4	7	68		
Usuaría 23	2	5	2	5	3	17	4	4	5	2	15	5	3	5	4	17	2	5	4	2	13	4	4	8	70		
Usuaría 24	4	2	4	2	2	14	5	5	2	4	16	2	2	3	3	10	1	3	3	3	10	5	3	8	58		
Usuaría 25	3	3	3	3	1	13	3	3	3	3	12	3	1	3	4	11	4	3	4	3	14	3	5	8	58		

Usuaria 26	4	3	4	3	4	18	2	2	3	4	11	3	4	4	5	16	5	4	5	2	16	3	4	7	68
Usuaria 27	5	2	5	2	5	19	4	4	2	5	15	2	5	5	3	15	3	5	3	4	15	3	5	8	72
Usuaria 28	4	3	4	3	3	17	3	3	1	3	10	4	3	3	2	12	3	3	2	5	13	2	5	7	59
Usuaria 29	5	2	5	3	4	19	4	4	4	2	14	5	3	3	3	14	4	2	4	2	12	1	5	6	65
Usuaria 30	2	4	2	2	4	14	3	5	5	4	17	2	4	3	4	13	5	4	3	3	15	4	5	9	68
Usuaria 31	3	5	5	4	5	22	5	5	1	2	13	5	5	5	4	19	5	5	5	5	20	5	5	10	84
Usuaria 32	5	5	5	5	5	25	5	5	5	5	20	5	5	5	5	20	5	5	5	5	20	5	5	10	95
Usuaria 33	3	3	3	4	4	17	4	4	3	3	14	5	5	5	5	20	5	5	5	4	19	4	4	8	78
Usuaria 34	1	2	4	4	4	15	4	4	3	5	16	3	3	5	4	15	5	5	4	3	17	5	4	9	72
Usuaria 35	2	3	3	4	4	16	4	4	4	2	14	5	4	4	5	18	5	5	5	4	19	2	4	6	73
Usuaria 36	4	4	4	4	4	20	4	4	4	5	17	5	4	5	4	18	5	5	5	5	20	2	4	6	81
Usuaria 37	1	1	2	2	3	9	2	2	1	3	8	2	2	1	3	8	3	3	2	3	11	3	2	5	41
Usuaria 38	2	2	3	4	4	15	4	4	4	4	16	5	4	4	5	18	5	5	5	4	19	3	4	7	75
Usuaria 39	3	3	4	4	4	18	4	5	2	2	13	5	4	3	5	17	5	5	5	5	20	4	4	8	76
Usuaria 40	3	3	4	4	4	18	5	5	5	4	19	5	4	4	5	18	5	5	5	5	20	3	4	7	82
Usuaria 41	3	4	3	4	4	18	5	5	3	3	16	5	4	4	5	18	5	5	5	3	18	3	4	7	77
Usuaria 42	4	3	3	5	4	19	5	5	2	2	14	5	4	4	4	17	3	5	5	4	17	4	5	9	76
Usuaria 43	5	4	4	4	3	20	3	4	4	4	15	5	5	5	3	18	4	5	4	3	16	5	4	9	78
Usuaria 44	4	5	5	4	4	22	5	5	4	4	18	5	4	4	5	18	3	5	4	4	16	4	4	8	82
Usuaria 45	4	4	4	4	4	20	4	4	2	3	13	4	5	4	4	17	4	4	4	4	16	4	3	7	73
Usuaria 46	4	4	2	3	4	17	4	5	4	3	16	3	4	4	4	15	3	4	4	4	15	5	5	10	73
Usuaria 47	5	5	4	5	5	24	5	5	5	4	19	4	4	5	5	18	4	5	4	4	17	5	4	9	87
Usuaria 48	5	5	5	5	5	25	5	5	5	3	18	5	5	5	5	20	4	5	5	5	19	5	5	10	92
Usuaria 49	5	5	5	4	5	24	5	5	3	5	18	5	5	5	5	20	4	4	4	4	16	5	5	10	88
Usuaria 50	5	5	5	5	5	25	5	5	3	5	18	5	5	5	3	18	5	4	5	5	19	5	5	10	90
Usuaria 51	3	4	3	4	3	17	4	3	3	5	15	4	4	5	5	18	5	3	4	4	16	4	5	9	75
Usuaria 52	2	2	2	2	3	11	2	3	1	2	8	1	2	1	2	6	2	1	2	1	6	2	1	3	34
Usuaria 53	5	5	5	5	4	24	5	5	2	2	14	2	2	3	3	10	2	4	4	4	14	4	4	8	70
Usuaria 54	5	5	5	5	4	24	4	4	3	3	14	3	3	3	3	12	3	2	5	4	14	4	4	8	72
Usuaria 55	5	5	5	5	4	24	4	4	3	4	15	4	4	3	3	14	4	4	4	4	16	3	4	7	76
Usuaria 56	3	4	3	3	5	18	3	3	3	3	12	3	4	4	3	14	3	1	3	3	10	1	2	3	57
Usuaria 57	3	2	2	2	5	14	1	1	2	2	6	2	2	2	2	8	2	1	3	2	8	1	1	2	38

Usuaria 58	5	5	2	4	1	17	3	5	5	5	18	5	4	5	5	19	5	5	5	5	20	2	5	7	81
Usuaria 59	5	5	5	5	4	24	4	4	5	5	18	5	5	5	5	20	5	5	5	5	20	5	5	10	92
Usuaria 60	5	4	5	3	3	20	2	3	3	3	11	2	2	3	4	11	2	4	2	1	9	3	2	5	56
Usuaria 61	5	5	5	4	4	23	5	4	4	5	18	4	4	4	5	17	4	5	5	5	19	4	5	9	86
Usuaria 62	5	3	3	1	3	15	3	3	3	3	12	3	3	2	1	9	1	1	1	2	5	1	1	2	43
Usuaria 63	5	5	4	4	4	22	5	5	4	4	18	2	4	5	4	15	4	4	5	5	18	3	5	8	81
Usuaria 64	5	5	3	5	3	21	3	4	3	5	15	3	3	4	4	14	5	2	3	3	13	3	5	8	71
Usuaria 65	3	5	5	5	3	21	5	5	3	4	17	3	4	4	5	16	4	3	3	3	13	2	2	4	71
Usuaria 66	5	5	5	5	5	25	5	5	5	5	20	5	5	5	5	20	5	5	5	5	20	5	5	10	95
Usuaria 67	1	3	3	3	1	11	3	2	3	2	10	1	3	1	3	8	5	4	5	4	18	3	3	6	53
Usuaria 68	2	2	2	2	2	10	4	4	2	2	12	2	2	2	2	8	2	2	2	2	8	2	2	4	42
Usuaria 69	2	2	3	2	3	12	2	2	2	2	8	2	3	3	3	11	2	2	2	2	8	1	2	3	42
Usuaria 70	5	5	5	5	5	25	5	5	5	5	20	5	5	5	5	20	5	5	5	5	20	5	5	10	95
Usuaria 71	4	4	4	4	3	19	3	4	4	4	15	4	4	4	4	16	4	4	4	4	16	4	4	8	74
Usuaria 72	4	4	4	4	3	19	3	3	3	3	12	3	3	3	3	12	3	3	3	3	12	3	3	6	61
Usuaria 73	4	4	5	5	2	20	3	4	5	5	17	5	5	5	5	20	5	4	5	5	19	4	4	8	84
Usuaria 74	1	2	3	2	3	11	2	3	1	2	8	3	2	1	2	8	3	3	2	3	11	2	2	4	42
Usuaria 75	5	5	4	5	5	24	5	5	4	4	18	5	5	5	5	20	5	4	5	5	19	4	5	9	90
Usuaria 76	5	4	4	4	4	21	4	4	5	5	18	5	5	5	4	19	4	5	5	5	19	5	5	10	87
Usuaria 77	3	2	2	3	3	13	3	3	3	3	12	2	3	3	3	11	3	4	3	3	13	4	4	8	57
Usuaria 78	1	2	4	3	1	11	1	1	1	1	4	1	1	1	1	4	2	4	2	2	10	1	4	5	34
Usuaria 79	3	5	4	4	3	19	3	2	3	3	11	3	2	3	3	11	2	4	2	3	11	1	1	2	54
Usuaria 80	3	4	1	2	3	13	2	5	4	2	13	2	4	3	1	10	3	4	3	3	13	1	3	4	53
Usuaria 81	3	1	1	1	1	7	1	1	1	1	4	1	1	1	1	4	1	1	1	1	4	1	1	2	21
Usuaria 82	3	4	3	3	3	16	3	2	3	1	9	3	5	2	5	15	4	5	4	3	16	1	5	6	62
Usuaria 83	4	4	4	4	3	19	4	4	4	4	16	4	4	4	4	16	4	4	4	4	16	4	4	8	75
Usuaria 84	4	4	3	4	3	18	4	3	4	3	14	4	3	4	3	14	4	4	3	4	15	4	3	7	68
Usuaria 85	4	4	5	4	4	21	5	5	4	5	19	5	4	5	5	19	5	4	4	5	18	5	4	9	86
Usuaria 86	3	3	2	3	3	14	1	2	3	1	7	3	2	5	4	14	3	2	3	1	9	2	2	4	48
Usuaria 87	1	1	2	1	1	6	2	1	1	1	5	1	2	1	2	6	1	1	1	2	5	1	1	2	24
Usuaria 88	4	4	4	5	3	20	4	5	4	3	16	3	3	3	4	13	4	4	3	5	16	5	5	10	75
Usuaria 89	1	2	1	1	4	9	2	2	3	2	9	2	3	2	2	9	2	2	2	3	9	1	2	3	39

Usuaría 90	5	5	5	5	2	22	5	5	4	3	17	4	3	3	3	13	3	3	3	3	12	3	4	7	71
Usuaría 91	5	5	5	5	4	24	4	4	4	4	16	4	4	5	5	18	4	5	5	5	19	4	5	9	86
Usuaría 92	4	3	3	3	3	16	3	3	3	3	12	3	3	4	3	13	4	3	3	3	13	3	3	6	60
Usuaría 93	2	3	2	2	2	11	2	2	2	2	8	2	2	2	2	8	2	2	2	2	8	2	2	4	39
Usuaría 94	3	5	3	3	3	17	3	5	3	1	12	3	3	4	4	14	3	1	3	4	11	2	4	6	60
Usuaría 95	3	4	3	4	3	17	3	4	1	2	10	1	2	2	1	6	1	3	4	5	13	3	2	5	51
Usuaría 96	3	3	2	2	2	12	3	3	3	3	12	2	3	3	3	11	3	3	3	3	12	3	3	6	53
Usuaría 97	3	3	3	3	1	13	2	3	3	3	11	3	3	4	4	14	4	4	4	4	16	4	4	8	62
Usuaría 98	4	4	4	4	3	19	3	3	4	4	14	4	4	4	4	16	4	4	4	4	16	4	4	8	73
Usuaría 99	5	4	4	4	3	20	4	3	4	4	15	4	4	4	4	16	4	3	3	3	13	3	3	6	70
Usuaría 100	5	5	5	5	4	24	4	4	3	4	15	4	4	4	4	16	4	4	4	4	16	4	4	8	79
Usuaría 101	3	4	4	4	3	18	3	3	3	4	13	4	4	3	4	15	4	3	3	3	13	4	4	8	67
Usuaría 102	1	1	1	1	1	5	2	3	2	1	8	1	2	1	1	5	1	2	1	1	5	1	1	2	25
Usuaría 103	1	1	4	1	4	11	1	1	4	1	7	1	1	1	1	4	1	1	4	2	8	2	1	3	33
Usuaría 104	3	5	5	4	3	20	3	5	3	3	14	4	3	4	5	16	5	3	3	2	13	4	4	8	71
Usuaría 105	3	4	4	5	3	19	4	3	5	3	15	4	4	5	4	17	5	3	4	4	16	4	5	9	76
Usuaría 106	1	5	5	5	3	19	3	5	5	5	18	3	5	5	3	16	2	3	5	5	15	4	5	9	77
Usuaría 107	3	4	3	4	3	17	3	3	3	3	12	3	3	3	3	12	3	3	3	3	12	3	3	6	59
Usuaría 108	5	5	4	4	4	22	4	3	4	3	14	4	3	3	4	14	3	5	4	5	17	3	3	6	73
Usuaría 109	2	3	2	2	3	12	3	2	2	2	9	2	2	2	2	8	2	2	2	2	8	2	2	4	41
Usuaría 110	3	3	3	2	3	14	3	4	3	4	14	4	4	4	4	16	4	3	4	5	16	5	5	10	70
Usuaría 111	5	4	5	5	3	22	4	5	4	3	16	4	5	5	4	18	4	4	4	5	17	2	4	6	79
Usuaría 112	5	5	5	5	5	25	5	5	5	5	20	5	5	5	5	20	5	5	5	5	20	5	4	9	94
Usuaría 113	1	3	3	3	2	12	3	4	4	2	13	3	4	3	3	13	3	3	3	4	13	1	1	2	53
Usuaría 114	4	4	2	2	3	15	3	3	3	3	12	2	3	2	3	10	3	4	5	5	17	5	5	10	64
Usuaría 115	1	1	3	3	1	9	1	2	3	3	9	3	2	2	2	9	2	3	3	3	11	3	2	5	43
Usuaría 116	3	3	2	2	3	13	3	2	2	2	9	2	2	3	2	9	2	2	2	3	9	1	1	2	42
Usuaría 117	5	5	5	5	4	24	4	4	5	5	18	5	5	5	5	20	5	4	4	4	17	4	4	8	87
Usuaría 118	3	2	3	2	3	13	2	2	2	3	9	2	2	3	2	9	3	3	2	3	11	2	3	5	47
Usuaría 119	3	3	3	2	3	14	3	4	3	3	13	3	3	3	4	13	3	3	3	3	12	3	4	7	59
Usuaría 120	3	5	3	2	3	16	4	4	3	1	12	2	1	3	2	8	2	3	3	3	11	2	3	5	52
Usuaría 121	4	4	4	3	3	18	3	4	4	3	14	4	3	4	4	15	3	4	4	4	15	4	4	8	70

Usuaria 122	2	3	2	2	2	11	2	2	3	2	9	2	2	2	2	8	2	2	3	3	10	3	3	6	44
Usuaria 123	3	4	3	3	3	16	4	4	4	3	15	3	3	4	4	14	3	3	4	4	14	3	4	7	66
Usuaria 124	4	4	3	3	3	17	4	4	2	3	13	3	4	3	4	14	4	3	3	3	13	3	3	6	63
Usuaria 125	3	3	3	3	3	15	3	3	3	3	12	3	3	3	3	12	3	3	3	3	12	3	3	6	57
Usuaria 126	4	5	4	4	4	21	5	3	5	4	17	3	5	3	2	13	4	4	3	5	16	3	5	8	75
Usuaria 127	3	3	2	3	2	13	4	4	4	2	14	3	5	5	5	18	3	4	3	3	13	3	3	6	64
Usuaria 128	3	2	2	2	2	11	2	2	3	2	9	2	2	1	1	6	1	1	1	1	4	1	1	2	32
Usuaria 129	1	3	3	3	3	13	3	3	4	3	13	3	3	4	4	14	3	3	3	4	13	3	4	7	60
Usuaria 130	3	4	3	4	3	17	4	3	3	5	15	4	4	5	5	18	5	3	4	4	16	4	5	9	75
Usuaria 131	2	2	2	2	3	11	2	3	1	2	8	1	2	1	2	6	2	1	2	1	6	2	1	3	34
Usuaria 132	5	5	5	5	4	24	5	5	2	2	14	2	2	3	3	10	2	4	4	4	14	4	4	8	70
Usuaria 133	5	5	5	5	4	24	5	5	2	2	14	2	2	3	3	10	2	4	4	4	14	4	4	8	70
Usuaria 134	5	5	5	5	4	24	4	4	3	3	14	3	3	3	3	12	3	2	5	4	14	4	4	8	72
Usuaria 135	5	5	5	5	4	24	4	4	2	4	14	4	4	3	3	14	4	4	4	4	16	3	4	7	75
Usuaria 136	3	4	3	3	5	18	3	3	3	3	12	3	4	4	3	14	3	1	3	3	10	1	2	3	57
Usuaria 137	3	2	2	2	5	14	1	1	2	2	6	2	2	2	2	8	2	1	3	2	8	1	1	2	38
Usuaria 138	5	5	2	4	1	17	3	5	5	5	18	5	5	4	5	19	5	5	5	5	20	2	5	7	81
Usuaria 139	5	5	5	5	4	24	4	4	5	5	18	5	5	5	5	20	5	5	5	5	20	5	5	10	92
Usuaria 140	5	4	5	3	3	20	2	3	3	3	11	2	2	3	4	11	2	4	2	1	9	3	2	5	56
Usuaria 141	5	5	5	4	4	23	5	4	4	5	18	4	4	4	5	17	4	5	5	5	19	4	5	9	86
Usuaria 142	5	3	3	1	3	15	3	3	3	3	12	3	3	2	1	9	1	1	1	2	5	1	1	2	43
Usuaria 143	5	5	4	4	4	22	5	5	4	4	18	2	4	4	5	15	4	4	5	5	18	3	5	8	81
Usuaria 144	3	2	3	2	5	15	4	2	3	2	11	3	4	4	4	15	3	2	2	1	8	1	2	3	52
Usuaria 145	5	5	3	5	3	21	3	4	3	5	15	3	3	4	4	14	5	2	3	3	13	3	5	8	71
Usuaria 146	3	5	3	5	3	19	5	5	3	4	17	3	4	4	5	16	4	3	3	3	13	2	2	4	69
Usuaria 147	5	5	5	5	5	25	5	5	5	5	20	5	5	5	5	20	5	5	5	5	20	5	5	10	95
Usuaria 148	1	3	3	3	1	11	3	2	3	2	10	1	3	1	3	8	5	4	5	4	18	3	3	6	53
Usuaria 149	2	2	2	2	2	10	4	4	2	2	12	2	2	2	2	8	2	2	2	2	8	2	2	4	42
Usuaria 150	2	2	3	2	3	12	2	2	2	2	8	2	3	3	3	11	2	2	2	2	8	1	2	3	42
Usuaria 151	1	1	1	1	1	5	1	1	1	1	4	1	1	1	1	4	1	1	1	1	4	1	1	2	19
Usuaria 152	3	3	3	3	2	14	2	3	3	3	11	3	3	3	3	12	3	3	3	3	12	3	3	6	55
Usuaria 153	3	3	3	3	2	14	2	2	2	2	8	2	2	2	2	8	2	2	2	2	8	2	2	4	42

Usuaria 154	2	1	1	2	3	9	3	3	2	1	9	2	1	2	1	6	2	1	2	3	8	2	1	3	35
Usuaria 155	3	3	2	2	3	13	3	3	2	2	10	1	2	1	2	6	1	2	3	2	8	1	2	3	40
Usuaria 156	3	3	4	4	4	18	5	5	5	4	19	5	4	4	5	18	5	5	5	5	20	3	4	7	82
Usuaria 157	3	4	3	4	4	18	5	5	3	3	16	5	4	4	5	18	5	5	5	3	18	3	4	7	77
Usuaria 158	4	3	3	5	4	19	5	5	2	2	14	5	4	4	4	17	3	5	5	4	17	4	5	9	76
Usuaria 159	5	4	4	4	3	20	3	4	4	4	15	5	5	5	3	18	4	5	4	3	16	5	4	9	78
Usuaria 160	4	5	5	4	4	22	5	5	4	4	18	5	4	4	5	18	3	5	4	4	16	4	4	8	82
Usuaria 161	4	4	4	4	4	20	4	4	2	3	13	4	5	4	4	17	4	4	4	4	16	4	3	7	73
Usuaria 162	4	4	2	3	4	17	4	5	4	3	16	3	4	4	4	15	3	4	4	4	15	5	5	10	73
Usuaria 163	5	5	4	5	5	24	5	5	5	4	19	4	4	5	5	18	4	5	4	4	17	5	4	9	87
Usuaria 164	5	5	5	5	5	25	5	5	5	3	18	5	5	5	5	20	4	5	5	5	19	5	5	10	92
Usuaria 165	5	5	5	4	5	24	5	5	3	5	18	5	5	5	5	20	4	4	4	4	16	5	5	10	88
Usuaria 166	5	5	5	5	5	25	5	5	3	5	18	5	5	5	3	18	5	4	5	5	19	5	5	10	90
Usuaria 167	3	4	5	2	3	17	3	4	5	2	14	3	3	4	3	13	4	5	4	3	16	3	4	7	67
Usuaria 168	2	5	3	4	3	17	4	5	3	4	16	3	4	5	2	14	5	3	3	4	15	3	4	7	69
Usuaria 169	1	3	2	5	2	13	5	3	2	5	15	2	5	2	1	10	3	2	5	2	12	5	4	9	59
Usuaria 170	4	2	4	2	1	13	3	2	4	2	11	1	3	3	4	11	2	4	2	4	12	2	4	6	53
Usuaria 171	5	4	3	3	4	19	2	4	3	3	12	4	2	3	5	14	4	3	3	3	13	3	5	8	66
Usuaria 172	3	3	4	3	5	18	4	3	4	3	14	5	4	4	2	15	3	4	2	5	14	3	4	7	68
Usuaria 173	2	5	2	5	3	17	4	4	5	2	15	5	3	5	4	17	2	5	4	2	13	4	4	8	70
Usuaria 174	4	2	4	2	2	14	5	5	2	4	16	2	2	3	3	10	1	3	3	3	10	5	3	8	58
Usuaria 175	3	3	3	3	1	13	3	3	3	3	12	3	1	3	4	11	4	3	4	3	14	3	5	8	58
Usuaria 176	4	3	4	3	4	18	2	2	3	4	11	3	4	4	5	16	5	4	5	2	16	3	4	7	68
Usuaria 177	5	2	5	2	5	19	4	4	2	5	15	2	5	5	3	15	3	5	3	4	15	3	5	8	72
Usuaria 178	4	3	4	3	3	17	3	3	1	3	10	4	3	3	2	12	3	3	2	5	13	2	5	7	59
Usuaria 179	5	2	5	3	4	19	4	4	4	2	14	5	3	3	3	14	4	2	4	2	12	1	5	6	65
Usuaria 180	3	3	4	4	4	18	5	5	5	4	19	5	4	4	5	18	5	5	5	5	20	3	4	7	82
Usuaria 181	3	4	3	4	4	18	5	5	3	3	16	5	4	4	5	18	5	5	5	3	18	3	4	7	77
Usuaria 182	4	3	3	5	4	19	5	5	2	2	14	5	4	4	4	17	3	5	5	4	17	4	5	9	76
Usuaria 183	5	4	4	4	3	20	3	4	4	4	15	5	5	5	3	18	4	5	4	3	16	5	4	9	78
Usuaria 184	4	5	5	4	4	22	5	5	4	4	18	5	4	4	5	18	3	5	4	4	16	4	4	8	82
Usuaria 185	4	4	4	4	4	20	4	4	2	3	13	4	5	4	4	17	4	4	4	4	16	4	3	7	73

Usuaria 186	4	4	2	3	4	17	4	5	4	3	16	3	4	4	4	15	3	4	4	4	15	5	5	10	73
Usuaria 187	5	5	4	5	5	24	5	5	5	4	19	4	4	5	5	18	4	5	4	4	17	5	4	9	87
Usuaria 188	5	5	5	5	5	25	5	5	5	3	18	5	5	5	5	20	4	5	5	5	19	5	5	10	92
Usuaria 189	5	5	5	4	5	24	5	5	3	5	18	5	5	5	5	20	4	4	4	4	16	5	5	10	88
Usuaria 190	5	5	5	5	5	25	5	5	3	5	18	5	5	5	3	18	5	4	5	5	19	5	5	10	90
Usuaria 191	3	2	5	2	4	16	5	2	3	3	13	3	4	3	3	13	2	3	4	3	12	3	5	8	62
Usuaria 192	2	4	2	1	5	14	3	4	3	4	14	4	5	2	3	14	3	4	5	2	14	5	5	10	66
Usuaria 193	4	3	3	4	3	17	2	5	2	5	14	5	3	4	3	15	4	5	3	4	16	2	5	7	69
Usuaria 194	1	2	3	1	3	10	3	3	3	1	10	1	3	2	3	9	3	3	2	1	9	2	3	5	43
Usuaria 195	5	5	5	5	4	24	4	4	3	4	15	4	4	4	4	16	4	4	4	4	16	4	4	8	79
Usuaria 196	3	4	4	4	3	18	3	3	3	4	13	4	4	3	4	15	4	3	3	3	13	4	4	8	67
Usuaria 197	1	1	1	1	1	5	2	3	2	1	8	1	2	1	1	5	1	2	1	1	5	1	1	2	25
Usuaria 198	1	1	4	1	4	11	1	1	4	1	7	1	1	1	1	4	1	1	4	2	8	2	1	3	33
Usuaria 199	3	5	5	4	3	20	3	5	3	3	14	4	3	4	5	16	5	3	3	2	13	4	4	8	71
Usuaria 200	3	4	4	5	3	19	4	3	5	3	15	4	4	5	4	17	5	3	4	4	16	4	5	9	76
Usuaria 201	1	5	5	5	3	19	3	5	5	5	18	3	5	5	3	16	2	3	5	5	15	4	5	9	77
Usuaria 202	3	4	3	4	3	17	3	3	3	3	12	3	3	3	3	12	3	3	3	3	12	3	3	6	59
Usuaria 203	5	5	4	4	4	22	4	3	4	3	14	4	3	3	4	14	3	5	4	5	17	3	3	6	73
Usuaria 204	2	3	2	2	3	12	3	2	2	2	9	2	2	2	2	8	2	2	2	2	8	2	2	4	41
Usuaria 205	3	3	3	2	3	14	3	4	3	4	14	4	4	4	4	16	4	3	4	5	16	5	5	10	70
Usuaria 206	5	4	5	5	3	22	4	5	4	3	16	4	5	5	4	18	4	4	4	5	17	2	4	6	79
Usuaria 207	5	5	5	5	5	25	5	5	5	5	20	5	5	5	5	20	5	5	5	5	20	5	4	9	94
Usuaria 208	1	3	3	3	2	12	3	4	4	2	13	3	4	3	3	13	3	3	3	4	13	1	1	2	53
Usuaria 209	4	4	2	2	3	15	3	3	3	3	12	2	3	2	3	10	3	4	5	5	17	5	5	10	64
Usuaria 210	1	1	3	3	1	9	1	2	3	3	9	3	2	2	2	9	2	3	3	3	11	3	2	5	43
Usuaria 211	3	3	2	2	3	13	3	2	2	2	9	2	2	3	2	9	2	2	2	3	9	1	1	2	42
Usuaria 212	5	5	5	5	4	24	4	4	5	5	18	5	5	5	5	20	5	4	4	4	17	4	4	8	87
Usuaria 213	3	2	3	2	3	13	2	2	2	3	9	2	2	3	2	9	3	3	2	3	11	2	3	5	47
Usuaria 214	3	3	3	2	3	14	3	4	3	3	13	3	3	3	4	13	3	3	3	3	12	3	4	7	59
Usuaria 215	3	5	3	2	3	16	4	4	3	1	12	2	1	3	2	8	2	3	3	3	11	2	3	5	52
Usuaria 216	4	4	4	3	3	18	3	4	4	3	14	4	3	4	4	15	3	4	4	4	15	4	4	8	70
Usuaria 217	2	3	2	2	2	11	2	2	3	2	9	2	2	2	2	8	2	2	3	3	10	3	3	6	44

Usuaria 218	3	4	3	3	3	16	4	4	4	3	15	3	3	4	4	14	3	3	4	4	14	3	4	7	66
Usuaria 219	4	4	3	3	3	17	4	4	2	3	13	3	4	3	4	14	4	3	3	3	13	3	3	6	63
Usuaria 220	3	3	3	3	3	15	3	3	3	3	12	3	3	3	3	12	3	3	3	3	12	3	3	6	57
Usuaria 221	4	5	4	4	4	21	5	3	5	4	17	3	5	3	2	13	4	4	3	5	16	3	5	8	75
Usuaria 222	3	3	2	3	2	13	4	4	4	2	14	3	5	5	5	18	3	4	3	3	13	3	3	6	64
Usuaria 223	3	2	2	2	2	11	2	2	3	2	9	2	2	1	1	6	1	1	1	1	4	1	1	2	32
Usuaria 224	1	3	3	3	3	13	3	3	4	3	13	3	3	4	4	14	3	3	3	4	13	3	4	7	60
Usuaria 225	3	4	3	4	3	17	4	3	3	5	15	4	4	5	5	18	5	3	4	4	16	4	5	9	75
Usuaria 226	2	2	2	2	3	11	2	3	1	2	8	1	2	1	2	6	2	1	2	1	6	2	1	3	34
Usuaria 227	5	5	5	5	4	24	5	5	2	2	14	2	2	3	3	10	2	4	4	4	14	4	4	8	70
Usuaria 228	5	5	5	5	4	24	5	5	2	2	14	2	2	3	3	10	2	4	4	4	14	4	4	8	70
Usuaria 229	5	5	5	5	4	24	4	4	3	3	14	3	3	3	3	12	3	2	5	4	14	4	4	8	72
Usuaria 230	5	5	5	5	4	24	4	4	2	4	14	4	4	3	3	14	4	4	4	4	16	3	4	7	75
Usuaria 231	3	4	3	3	5	18	3	3	3	3	12	3	4	4	3	14	3	1	3	3	10	1	2	3	57
Usuaria 232	3	2	2	2	5	14	1	1	2	2	6	2	2	2	2	8	2	1	3	2	8	1	1	2	38
Usuaria 233	5	5	2	4	1	17	3	5	5	5	18	5	5	4	5	19	5	5	5	5	20	2	5	7	81
Usuaria 234	5	5	5	5	4	24	4	4	5	5	18	5	5	5	5	20	5	5	5	5	20	5	5	10	92
Usuaria 235	5	4	5	3	3	20	2	3	3	3	11	2	2	3	4	11	2	4	2	1	9	3	2	5	56
Usuaria 236	5	5	5	4	4	23	5	4	4	5	18	4	4	4	5	17	4	5	5	5	19	4	5	9	86
Usuaria 237	5	3	3	1	3	15	3	3	3	3	12	3	3	2	1	9	1	1	1	2	5	1	1	2	43
Usuaria 238	5	5	4	4	4	22	5	5	4	4	18	2	4	4	5	15	4	4	5	5	18	3	5	8	81
Usuaria 239	3	2	3	2	5	15	4	2	3	2	11	3	4	4	4	15	3	2	2	1	8	1	2	3	52
Usuaria 240	5	5	3	5	3	21	3	4	3	5	15	3	3	4	4	14	5	2	3	3	13	3	5	8	71
Usuaria 241	3	5	3	5	3	19	5	5	3	4	17	3	4	4	5	16	4	3	3	3	13	2	2	4	69
Usuaria 242	5	5	5	5	5	25	5	5	5	5	20	5	5	5	5	20	5	5	5	5	20	5	5	10	95
Usuaria 243	1	3	3	3	1	11	3	2	3	2	10	1	3	1	3	8	5	4	5	4	18	3	3	6	53
Usuaria 244	2	2	2	2	2	10	4	4	2	2	12	2	2	2	2	8	2	2	2	2	8	2	2	4	42
Usuaria 245	2	2	3	2	3	12	2	2	2	2	8	2	3	3	3	11	2	2	2	2	8	1	2	3	42
Usuaria 246	1	1	1	1	1	5	1	1	1	1	4	1	1	1	1	4	1	1	1	1	4	1	1	2	19
Usuaria 247	3	3	3	3	2	14	2	3	3	3	11	3	3	3	3	12	3	3	3	3	12	3	3	6	55
Usuaria 248	3	3	3	3	2	14	2	2	2	2	8	2	2	2	2	8	2	2	2	2	8	2	2	4	42
Usuaria 249	2	1	1	2	3	9	3	3	2	1	9	2	1	2	1	6	2	1	2	3	8	2	1	3	35

Usuaria 250	3	3	2	2	3	13	3	3	2	2	10	1	2	1	2	6	1	2	3	2	8	1	2	3	40
Usuaria 251	3	4	3	4	3	17	3	4	3	4	14	3	3	5	3	14	4	5	3	4	16	3	4	7	68
Usuaria 252	2	5	2	5	3	17	4	5	2	5	16	3	4	2	2	11	5	2	2	5	14	2	5	7	65
Usuaria 253	4	2	4	2	2	14	5	2	4	2	13	2	5	3	1	11	3	3	1	3	10	4	5	9	57
Usuaria 254	3	3	3	3	1	13	3	3	3	3	12	1	3	3	4	11	2	3	4	2	11	5	5	10	57
Usuaria 255	4	3	4	3	4	18	2	3	4	3	12	4	2	2	5	13	4	2	5	4	15	2	5	7	65
Usuaria 256	5	2	5	2	5	19	4	2	5	2	13	5	4	4	3	16	3	1	3	3	10	3	5	8	66
Usuaria 257	2	1	3	4	3	13	3	1	3	4	11	3	3	5	3	14	4	4	3	4	15	3	4	7	60
Usuaria 258	3	4	2	5	3	17	4	4	2	5	15	3	4	2	4	13	5	5	4	5	19	2	4	6	70
Usuaria 259	3	5	4	2	4	18	5	5	4	2	16	4	5	3	5	17	3	3	5	3	14	4	4	8	73
Usuaria 260	4	3	3	3	5	18	3	3	3	3	12	5	3	3	3	14	2	3	3	2	10	5	4	9	63
Usuaria 261	3	3	4	3	3	16	2	3	4	3	12	3	2	2	3	10	3	4	2	4	13	2	4	6	57
Usuaria 262	3	4	5	2	3	17	3	4	5	2	14	3	3	4	3	13	4	5	4	3	16	3	4	7	67
Usuaria 263	2	5	3	4	3	17	4	5	3	4	16	3	4	5	2	14	5	3	3	4	15	3	4	7	69
Usuaria 264	1	3	2	5	2	13	5	3	2	5	15	2	5	2	1	10	3	2	5	2	12	5	4	9	59
Usuaria 265	4	2	4	2	1	13	3	2	4	2	11	1	3	3	4	11	2	4	2	4	12	2	4	6	53
Usuaria 266	5	4	3	3	4	19	2	4	3	3	12	4	2	3	5	14	4	3	3	3	13	3	5	8	66
Usuaria 267	3	3	4	3	5	18	4	3	4	3	14	5	4	4	2	15	3	4	2	5	14	3	4	7	68
Usuaria 268	2	5	2	5	3	17	4	4	5	2	15	5	3	5	4	17	2	5	4	2	13	4	4	8	70
Usuaria 269	4	2	4	2	2	14	5	5	2	4	16	2	2	3	3	10	1	3	3	3	10	5	3	8	58
Usuaria 270	3	3	3	3	1	13	3	3	3	3	12	3	1	3	4	11	4	3	4	3	14	3	5	8	58
Usuaria 271	4	3	4	3	4	18	2	2	3	4	11	3	4	4	5	16	5	4	5	2	16	3	4	7	68
Usuaria 272	5	2	5	2	5	19	4	4	2	5	15	2	5	5	3	15	3	5	3	4	15	3	5	8	72
Usuaria 273	4	3	4	3	3	17	3	3	1	3	10	4	3	3	2	12	3	3	2	5	13	2	5	7	59
Usuaria 274	5	2	5	3	4	19	4	4	4	2	14	5	3	3	3	14	4	2	4	2	12	1	5	6	65
Usuaria 275	2	4	2	2	4	14	3	5	5	4	17	2	4	3	4	13	5	4	3	3	15	4	5	9	68
Usuaria 276	3	3	3	1	5	15	2	3	3	3	11	3	5	2	5	15	3	3	4	3	13	5	5	10	64
Usuaria 277	3	4	3	4	2	16	4	2	3	4	13	3	3	1	3	10	2	5	2	5	14	3	5	8	61
Usuaria 278	2	5	2	5	3	17	3	3	4	5	15	2	3	2	5	12	3	4	5	4	16	2	5	7	67
Usuaria 279	1	3	4	3	3	14	4	4	5	3	16	4	3	4	2	13	4	5	3	3	15	3	5	8	66
Usuaria 280	4	2	5	3	2	16	5	5	3	2	15	5	2	3	3	13	5	3	3	4	15	3	5	8	67
Usuaria 281	5	4	2	4	1	16	3	3	2	4	12	2	1	4	3	10	3	2	4	5	14	2	5	7	59

Usuaria 282	3	3	3	5	4	18	2	2	4	3	11	3	4	5	2	14	3	3	5	3	14	4	4	8	65
Usuaria 283	3	4	3	3	5	18	4	4	3	4	15	3	5	3	4	15	3	4	3	2	12	5	5	10	70
Usuaria 284	4	5	2	3	3	17	3	3	5	3	14	5	4	2	4	15	5	5	4	2	16	2	4	6	68
Usuaria 285	5	3	4	3	3	18	4	3	3	2	12	3	3	3	5	14	3	3	3	3	12	3	4	7	63
Usuaria 286	3	2	5	2	4	16	5	2	3	3	13	3	4	3	3	13	2	3	4	3	12	3	5	8	62
Usuaria 287	2	4	2	1	5	14	3	4	3	4	14	4	5	2	3	14	3	4	5	2	14	5	5	10	66
Usuaria 288	4	3	3	4	3	17	2	5	2	5	14	5	3	4	3	15	4	5	3	4	16	2	5	7	69
Usuaria 289	1	2	3	1	3	10	3	3	3	1	10	1	3	2	3	9	3	3	2	1	9	2	3	5	43
Usuaria 290	5	4	5	4	5	23	5	5	5	5	20	5	4	5	4	18	4	5	4	4	17	5	4	9	87
Usuaria 291	4	5	4	4	4	21	4	4	5	5	18	4	5	4	5	18	5	5	5	5	20	5	5	10	87
Usuaria 292	4	5	4	4	5	22	5	5	2	2	14	4	4	4	4	16	4	5	5	5	19	5	5	10	81
Usuaria 293	5	5	4	4	5	23	5	5	2	2	14	4	4	4	4	16	4	4	5	5	18	5	5	10	81
Usuaria 294	4	4	5	5	5	23	5	5	2	3	15	5	5	5	5	20	4	5	4	4	17	5	4	9	84
Usuaria 295	5	4	5	5	5	24	5	4	5	5	19	5	5	5	5	20	5	5	5	5	20	5	5	10	93
Usuaria 296	5	5	4	5	5	24	5	5	2	5	17	5	5	5	5	20	5	5	5	5	20	5	5	10	91
Usuaria 297	4	5	4	5	5	23	5	5	3	4	17	5	5	5	5	20	3	4	5	5	17	5	5	10	87
Usuaria 298	3	5	5	4	5	22	5	5	1	2	13	5	5	5	4	19	5	5	5	5	20	5	5	10	84
Usuaria 299	5	5	5	5	5	25	5	5	5	5	20	5	5	5	5	20	5	5	5	5	20	5	5	10	95
Usuaria 300	3	3	3	4	4	17	4	4	3	3	14	5	5	5	5	20	5	5	5	4	19	4	4	8	78
Usuaria 301	1	2	4	4	4	15	4	4	3	5	16	3	3	5	4	15	5	5	4	3	17	5	4	9	72
Usuaria 302	2	3	3	4	4	16	4	4	4	2	14	5	4	4	5	18	5	5	5	4	19	2	4	6	73

CALIDAD DE VIDA																						
	Salud y nutrición									Bienestar económico					Educación							TOTAL
	p1	p2	p3	p4	p5	p6	p7	p8	Total	p9	p10	p11	p12	Total	p13	p14	p15	p16	p17	p18	Total	
Usuaría 1	4	5	4	5	5	5	4	4	36	5	4	4	4	17	5	5	5	4	5	5	29	82
Usuaría 2	5	5	4	4	2	5	5	5	35	5	4	4	4	17	5	5	5	5	5	5	30	82
Usuaría 3	5	5	4	4	5	5	4	4	36	4	4	5	5	18	4	5	5	4	5	5	28	82
Usuaría 4	5	5	4	5	4	5	4	3	35	3	4	4	4	15	5	5	4	5	4	5	28	78
Usuaría 5	5	5	5	5	5	5	5	5	40	5	5	5	5	20	5	5	5	5	5	5	30	90
Usuaría 6	5	5	5	5	5	5	2	5	37	4	5	5	5	19	5	5	5	5	5	5	30	86
Usuaría 7	5	5	5	5	5	5	2	4	36	5	5	5	5	20	5	5	5	5	5	5	30	86
Usuaría 8	5	5	5	5	4	5	5	4	38	3	4	4	4	15	5	5	5	5	5	5	30	83
Usuaría 9	5	5	5	5	4	5	5	4	38	3	4	4	4	15	5	5	5	5	5	5	30	83
Usuaría 10	5	5	5	5	5	5	4	4	38	3	3	4	4	14	4	5	5	4	5	5	28	80
Usuaría 11	5	5	4	5	5	3	2	5	34	5	5	4	5	19	4	5	5	5	5	4	28	81
Usuaría 12	5	5	3	5	5	5	5	5	38	5	4	4	4	17	5	5	5	5	5	5	30	85
Usuaría 13	5	5	5	5	5	5	5	5	40	4	5	4	4	17	5	5	5	5	4	4	28	85
Usuaría 14	5	5	5	4	5	4	5	5	38	5	4	5	5	19	5	5	5	5	5	5	30	87
Usuaría 15	5	5	5	5	4	5	4	5	38	5	4	5	4	18	4	4	4	5	4	4	25	81
Usuaría 16	5	5	5	5	4	5	4	5	38	5	5	5	5	20	5	5	5	5	5	5	30	88
Usuaría 17	5	5	3	3	3	2	2	4	27	4	4	4	2	14	5	5	5	5	4	5	29	70
Usuaría 18	4	4	5	4	4	4	4	4	33	4	4	4	4	16	4	4	4	4	4	5	25	74
Usuaría 19	5	5	4	5	5	5	4	5	38	4	4	5	4	17	5	5	5	5	5	5	30	85
Usuaría 20	2	5	5	2	2	4	2	2	24	5	5	2	4	16	4	2	2	5	5	2	20	60
Usuaría 21	1	3	3	3	3	3	3	1	20	3	3	3	5	14	3	3	1	3	3	3	16	50
Usuaría 22	4	2	2	3	3	4	3	4	25	2	2	3	4	11	4	3	4	2	2	3	18	54
Usuaría 23	5	4	4	2	2	5	2	5	29	4	4	2	4	14	5	2	5	4	4	2	22	65
Usuaría 24	3	3	3	1	3	4	3	3	23	3	3	1	5	12	4	3	3	3	3	1	17	52
Usuaría 25	2	4	4	4	2	5	3	4	28	4	4	4	4	16	5	3	4	4	4	4	24	68
Usuaría 26	3	3	5	5	4	2	2	4	28	3	5	5	5	18	2	2	4	3	5	5	21	67
Usuaría 27	4	2	3	3	3	3	1	5	24	2	3	3	2	10	3	1	5	2	3	3	17	51
Usuaría 28	5	4	2	3	4	3	4	2	27	4	2	3	4	13	3	4	2	4	2	3	18	58
Usuaría 29	3	3	3	4	5	2	5	3	28	3	3	4	4	14	2	5	3	3	3	4	20	62
Usuaría 30	2	4	2	3	4	2	5	4	26	2	3	4	5	14	2	5	4	2	3	4	20	60
Usuaría 31	3	5	5	5	5	5	4	5	37	5	5	5	4	19	4	4	5	5	5	5	28	84

Usuaria 32	5	5	5	5	5	4	5	5	39	5	5	5	5	20	5	5	5	5	5	5	30	89
Usuaria 33	4	4	4	5	5	4	4	3	33	3	5	5	4	17	5	5	5	5	3	4	27	77
Usuaria 34	4	4	4	4	2	4	2	2	26	4	4	4	3	15	4	4	4	4	4	4	24	65
Usuaria 35	4	4	4	2	4	4	2	2	26	3	4	4	2	13	4	4	4	4	4	2	22	61
Usuaria 36	4	4	3	4	3	4	3	4	29	3	4	4	3	14	4	4	4	4	4	4	24	67
Usuaria 37	2	1	1	2	2	3	2	2	15	2	2	2	2	8	1	2	2	1	3	3	12	35
Usuaria 38	2	2	3	4	4	4	4	4	27	4	5	4	4	17	5	5	5	4	3	4	26	70
Usuaria 39	4	4	4	5	3	4	2	2	28	4	4	4	3	15	4	5	4	4	4	4	25	68
Usuaria 40	4	4	4	4	2	4	7	7	36	3	3	3	2	11	4	4	4	4	4	4	24	71
Usuaria 41	4	5	4	5	5	5	4	4	36	5	4	4	4	17	5	5	5	4	5	5	29	82
Usuaria 42	5	5	4	4	2	5	5	5	35	5	4	4	4	17	5	5	5	5	5	5	30	82
Usuaria 43	5	5	4	4	5	5	4	4	36	4	4	5	5	18	4	5	5	4	5	5	28	82
Usuaria 44	5	5	4	5	4	5	4	3	35	3	4	4	4	15	5	5	4	5	4	5	28	78
Usuaria 45	5	5	5	5	5	5	5	5	40	5	5	5	5	20	5	5	5	5	5	5	30	90
Usuaria 46	5	5	5	5	5	5	2	5	37	4	5	5	5	19	5	5	5	5	5	5	30	86
Usuaria 47	5	5	5	5	5	5	2	4	36	5	5	5	5	20	5	5	5	5	5	5	30	86
Usuaria 48	5	5	5	5	4	5	5	4	38	3	4	4	4	15	5	5	5	5	5	5	30	83
Usuaria 49	5	5	5	5	4	5	5	4	38	3	4	4	4	15	5	5	5	5	5	5	30	83
Usuaria 50	5	5	5	5	5	5	4	4	38	3	3	4	4	14	4	5	5	4	5	5	28	80
Usuaria 51	4	5	3	4	5	5	4	3	33	4	5	5	4	18	5	4	5	5	4	4	27	78
Usuaria 52	2	1	2	3	1	2	2	1	14	2	2	2	1	7	2	1	3	2	3	2	13	34
Usuaria 53	4	4	4	4	4	4	4	4	32	4	4	4	4	16	4	4	2	2	2	2	16	64
Usuaria 54	5	5	5	5	5	5	5	5	40	5	5	5	5	20	5	5	5	5	5	5	30	90
Usuaria 55	4	3	3	4	4	4	4	4	30	4	4	4	4	16	4	4	3	4	4	4	23	69
Usuaria 56	4	3	3	3	3	3	3	3	25	3	3	3	3	12	3	3	4	4	4	3	21	58
Usuaria 57	2	3	3	2	2	1	1	2	16	3	4	3	2	12	1	2	3	2	3	2	13	41
Usuaria 58	5	5	5	5	5	5	5	5	40	5	5	5	5	20	5	5	5	5	5	5	30	90
Usuaria 59	5	5	5	5	5	5	5	5	40	5	5	5	5	20	5	5	5	5	5	5	30	90
Usuaria 60	2	2	3	3	3	2	3	3	21	3	2	3	2	10	2	4	3	4	4	5	22	53
Usuaria 61	5	4	5	5	5	5	5	4	38	4	5	5	5	19	5	4	5	5	5	5	29	86
Usuaria 62	3	1	1	1	1	2	2	2	13	1	2	2	2	7	2	2	2	3	3	3	15	35
Usuaria 63	4	5	5	4	3	5	5	4	35	4	4	5	5	18	5	5	4	4	4	5	27	80
Usuaria 64	5	5	4	5	5	5	5	5	39	5	5	3	3	16	4	4	5	5	5	5	28	83
Usuaria 65	4	5	5	5	4	4	5	5	37	5	5	5	5	20	5	4	4	4	4	5	26	83

Usuaria 66	5	5	5	5	5	5	5	5	40	5	5	5	5	20	5	5	5	5	5	5	30	90
Usuaria 67	2	3	2	3	2	2	3	4	21	2	2	3	2	9	1	2	3	3	4	3	16	46
Usuaria 68	2	2	2	2	2	2	2	2	16	2	2	2	2	8	2	2	2	2	2	2	12	36
Usuaria 69	2	2	2	2	2	2	2	2	16	2	2	2	2	8	2	2	2	2	2	2	12	36
Usuaria 70	5	5	5	5	5	5	5	5	40	5	5	5	5	20	5	5	5	5	5	5	30	90
Usuaria 71	4	4	4	4	4	4	4	4	32	4	4	4	4	16	4	4	4	4	2	4	22	70
Usuaria 72	3	3	3	3	3	3	3	3	24	3	3	3	3	12	3	3	3	3	3	3	18	54
Usuaria 73	4	5	4	4	4	5	5	5	36	5	4	4	5	18	5	5	5	5	5	4	29	83
Usuaria 74	2	2	2	2	2	2	2	2	16	1	1	2	3	7	2	2	1	2	1	2	10	33
Usuaria 75	4	4	4	4	5	4	4	4	33	4	4	4	4	16	4	4	4	4	4	4	24	73
Usuaria 76	4	4	4	4	4	4	4	4	32	4	4	4	4	16	4	4	4	4	4	4	24	72
Usuaria 77	3	2	3	3	2	2	2	3	20	3	3	3	2	11	2	3	3	2	3	3	16	47
Usuaria 78	2	2	1	2	2	2	2	2	15	1	2	1	1	5	1	1	2	1	1	2	8	28
Usuaria 79	1	3	3	2	3	2	2	3	19	3	3	2	3	11	2	2	2	1	2	2	11	41
Usuaria 80	3	4	4	5	4	5	5	4	34	4	4	3	4	15	4	4	4	4	4	4	24	73
Usuaria 81	1	1	1	1	1	1	2	3	11	2	2	1	1	6	1	1	2	2	3	2	11	28
Usuaria 82	2	3	3	3	3	4	4	5	27	3	4	4	4	15	4	3	3	3	3	3	19	61
Usuaria 83	4	4	4	4	4	4	4	4	32	4	4	4	4	16	4	4	4	4	4	4	24	72
Usuaria 84	4	3	4	3	4	3	4	3	28	4	3	3	4	14	3	4	3	4	3	4	21	63
Usuaria 85	5	4	4	5	4	4	4	5	35	5	4	4	5	18	5	4	4	5	5	5	28	81
Usuaria 86	1	2	3	1	2	2	3	1	15	2	2	3	2	9	3	2	2	2	2	3	14	38
Usuaria 87	2	1	2	1	1	1	1	1	10	1	1	1	1	4	1	1	1	1	1	3	8	22
Usuaria 88	4	3	3	3	3	4	4	5	29	5	4	4	5	18	4	3	3	4	3	4	21	68
Usuaria 89	2	2	2	2	1	2	2	3	16	2	3	2	1	8	2	2	3	3	2	2	14	38
Usuaria 90	3	2	3	4	3	3	3	3	24	3	3	3	3	12	3	3	3	3	3	4	19	55
Usuaria 91	4	5	5	5	5	5	4	5	38	5	5	4	4	18	4	3	4	5	4	4	24	80
Usuaria 92	3	3	3	3	3	3	3	3	24	3	3	3	3	12	3	3	3	3	3	3	18	54
Usuaria 93	3	3	3	3	3	3	3	3	24	3	3	4	4	14	5	4	3	3	4	4	23	61
Usuaria 94	4	5	4	4	4	5	5	5	36	4	4	4	4	16	4	4	3	3	3	3	20	72
Usuaria 95	2	4	5	5	5	5	5	5	36	5	5	5	5	20	5	5	4	4	4	5	27	83
Usuaria 96	3	3	3	3	3	3	3	3	24	3	3	3	3	12	3	3	3	3	3	3	18	54
Usuaria 97	3	1	1	3	3	3	3	3	20	3	3	3	3	12	3	3	3	3	3	3	18	50
Usuaria 98	4	4	4	4	4	4	4	4	32	4	4	4	4	16	4	4	4	4	4	4	24	72
Usuaria 99	4	4	4	4	4	4	4	4	32	4	4	4	3	15	4	4	4	4	4	4	24	71

Usuaria 100	4	4	4	4	4	4	4	4	32	4	4	4	4	16	4	4	4	4	4	4	24	72
Usuaria 101	3	4	3	3	3	2	3	3	24	2	3	5	4	14	4	4	3	2	3	2	18	56
Usuaria 102	1	1	1	1	2	5	1	3	15	1	3	1	3	8	1	5	5	1	5	5	22	45
Usuaria 103	2	3	3	3	2	3	2	2	20	2	2	2	2	8	2	1	3	2	2	1	11	39
Usuaria 104	5	5	4	5	5	4	5	5	38	5	5	4	5	19	5	5	5	4	5	5	29	86
Usuaria 105	4	4	5	4	5	4	5	4	35	4	5	4	5	18	5	4	5	4	4	3	25	78
Usuaria 106	5	5	5	4	5	5	5	5	39	5	5	5	5	20	5	5	5	5	5	5	30	89
Usuaria 107	3	3	3	3	3	3	3	3	24	3	3	3	3	12	3	3	3	3	3	3	18	54
Usuaria 108	3	4	5	5	3	4	4	5	33	4	5	4	4	17	3	3	5	5	5	3	24	74
Usuaria 109	3	3	3	3	3	2	3	3	23	3	3	3	3	12	3	3	2	2	2	3	15	50
Usuaria 110	5	5	5	4	5	5	5	4	38	5	4	5	4	18	5	4	4	4	5	5	27	83
Usuaria 111	5	4	4	5	4	4	4	4	34	5	4	4	4	17	5	4	3	4	4	3	23	74
Usuaria 112	5	5	5	4	5	5	5	5	39	5	5	5	4	19	5	5	5	5	4	5	29	87
Usuaria 113	3	3	3	3	3	3	4	4	26	3	3	3	3	12	3	3	3	3	4	3	19	57
Usuaria 114	5	5	5	5	5	3	3	3	34	3	3	3	3	12	3	3	3	3	3	3	18	64
Usuaria 115	2	2	2	2	2	2	2	3	17	3	3	3	3	12	3	3	3	2	3	3	17	46
Usuaria 116	2	2	2	2	1	2	3	4	18	1	2	3	3	9	3	2	3	2	3	2	15	42
Usuaria 117	4	4	4	4	4	5	5	5	35	5	5	5	5	20	5	5	5	5	5	5	30	85
Usuaria 118	3	2	3	2	3	3	2	3	21	2	3	3	2	10	3	2	3	2	3	2	15	46
Usuaria 119	3	4	3	3	3	4	4	4	28	4	4	4	4	16	4	4	4	4	4	4	24	68
Usuaria 120	4	5	5	5	5	5	5	5	39	5	5	4	4	18	4	4	4	4	4	4	24	81
Usuaria 121	3	3	3	3	3	3	3	4	25	4	4	4	3	15	3	3	3	3	3	3	18	58
Usuaria 122	3	2	3	3	3	3	3	3	23	3	3	3	3	12	3	3	3	3	3	3	18	53
Usuaria 123	4	4	4	4	4	4	4	4	32	4	4	4	4	16	4	4	4	4	4	4	24	72
Usuaria 124	3	3	3	3	3	2	2	2	21	2	2	2	2	8	2	2	2	2	2	3	13	42
Usuaria 125	3	4	4	4	4	3	3	3	28	3	3	3	3	12	3	3	3	3	3	2	17	57
Usuaria 126	5	3	4	2	4	3	5	5	31	3	5	5	4	17	5	3	3	4	4	3	22	70
Usuaria 127	3	3	4	3	3	4	3	5	28	4	4	4	4	16	3	4	5	3	4	3	22	66
Usuaria 128	2	3	3	3	3	4	4	4	26	4	4	4	4	16	4	4	3	3	3	3	20	62
Usuaria 129	3	3	3	3	3	3	3	3	24	3	3	3	3	12	3	3	3	3	3	3	18	54
Usuaria 130	4	5	3	4	5	5	4	3	33	4	5	5	4	18	5	4	5	5	4	4	27	78
Usuaria 131	2	1	2	3	1	2	2	1	14	2	2	2	1	7	2	1	3	2	3	2	13	34
Usuaria 132	4	4	4	4	4	4	4	4	32	4	4	4	4	16	4	4	2	2	2	2	16	64
Usuaria 133	4	4	4	4	4	4	4	4	32	4	4	4	4	16	4	4	2	2	2	2	16	64

Usuaria 134	5	5	5	5	5	5	5	5	40	5	5	5	5	20	5	5	5	5	5	5	30	90
Usuaria 135	4	3	4	4	3	4	4	4	30	4	4	4	4	16	4	4	3	4	4	4	23	69
Usuaria 136	4	3	3	3	3	3	3	3	25	3	3	3	3	12	3	3	4	4	4	3	21	58
Usuaria 137	2	3	3	2	2	1	1	2	16	3	4	3	2	12	1	2	3	2	3	2	13	41
Usuaria 138	5	5	5	5	5	5	5	5	40	5	5	5	5	20	5	5	5	5	5	5	30	90
Usuaria 139	5	5	5	5	5	5	5	5	40	5	5	5	5	20	5	5	5	5	5	5	30	90
Usuaria 140	2	2	3	3	3	2	3	3	21	3	2	3	2	10	2	4	3	4	4	5	22	53
Usuaria 141	5	4	5	5	5	5	5	4	38	4	5	5	5	19	5	4	5	5	5	5	29	86
Usuaria 142	3	1	1	1	1	2	2	2	13	1	2	2	2	7	2	2	2	3	3	3	15	35
Usuaria 143	4	5	5	4	3	5	5	4	35	4	4	5	5	18	5	5	4	4	4	5	27	80
Usuaria 144	4	5	5	4	4	5	5	5	37	4	5	5	5	19	5	4	5	5	5	5	29	85
Usuaria 145	5	5	4	5	5	5	5	5	39	5	5	3	3	16	4	4	5	5	5	5	28	83
Usuaria 146	4	5	5	5	4	4	5	5	37	5	5	5	5	20	5	4	4	4	4	5	26	83
Usuaria 147	5	5	5	5	5	5	5	5	40	5	5	5	5	20	5	5	3	3	3	5	24	84
Usuaria 148	2	3	2	3	2	2	3	2	19	2	3	3	2	10	1	2	3	3	1	3	13	42
Usuaria 149	2	2	2	2	2	2	2	2	16	2	2	2	2	8	2	2	2	2	2	2	12	36
Usuaria 150	2	2	2	2	2	2	2	2	16	2	2	2	2	8	2	2	2	2	2	2	12	36
Usuaria 151	1	1	1	1	1	1	1	1	8	1	1	1	1	4	1	1	1	1	1	1	6	18
Usuaria 152	3	3	3	3	3	3	3	3	24	3	3	3	3	12	3	3	3	3	1	3	16	52
Usuaria 153	2	2	2	2	2	2	2	2	16	2	2	2	2	8	2	2	2	2	2	2	12	36
Usuaria 154	2	2	1	2	2	1	2	2	14	1	2	1	3	7	2	1	2	2	1	2	10	31
Usuaria 155	2	1	2	1	2	1	2	2	13	3	4	4	2	13	3	2	3	1	2	2	13	39
Usuaria 156	4	4	4	4	2	4	7	7	36	3	3	3	2	11	4	4	4	4	4	4	24	71
Usuaria 157	4	5	4	5	5	5	4	4	36	5	4	4	4	17	5	5	5	4	5	5	29	82
Usuaria 158	5	5	4	4	2	5	5	5	35	5	4	4	4	17	5	5	5	5	5	5	30	82
Usuaria 159	5	5	4	4	5	5	4	4	36	4	4	5	5	18	4	5	5	4	5	5	28	82
Usuaria 160	5	5	4	5	4	5	4	3	35	3	4	4	4	15	5	5	4	5	4	5	28	78
Usuaria 161	5	5	5	5	5	5	5	5	40	5	5	5	5	20	5	5	5	5	5	5	30	90
Usuaria 162	5	5	5	5	5	5	2	5	37	4	5	5	5	19	5	5	5	5	5	5	30	86
Usuaria 163	5	5	5	5	5	5	2	4	36	5	5	5	5	20	5	5	5	5	5	5	30	86
Usuaria 164	5	5	5	5	4	5	5	4	38	3	4	4	4	15	5	5	5	5	5	5	30	83
Usuaria 165	5	5	5	5	4	5	5	4	38	3	4	4	4	15	5	5	5	5	5	5	30	83
Usuaria 166	5	5	5	5	5	5	4	4	38	3	3	4	4	14	4	5	5	4	5	5	28	80
Usuaria 167	4	2	4	3	4	3	3	4	27	2	4	3	5	14	3	3	4	2	4	3	19	60

Usuaria 168	5	4	3	4	3	4	3	5	31	4	3	4	4	15	4	3	5	4	3	4	23	69
Usuaria 169	3	4	4	5	5	2	5	3	31	4	4	5	4	17	2	5	3	4	4	5	23	71
Usuaria 170	2	5	5	2	2	4	2	2	24	5	5	2	4	16	4	2	2	5	5	2	20	60
Usuaria 171	1	3	3	3	3	3	3	1	20	3	3	3	5	14	3	3	1	3	3	3	16	50
Usuaria 172	4	2	2	3	3	4	3	4	25	2	2	3	4	11	4	3	4	2	2	3	18	54
Usuaria 173	5	4	4	2	2	5	2	5	29	4	4	2	4	14	5	2	5	4	4	2	22	65
Usuaria 174	3	3	3	1	3	4	3	3	23	3	3	1	5	12	4	3	3	3	3	1	17	52
Usuaria 175	2	4	4	4	2	5	3	4	28	4	4	4	4	16	5	3	4	4	4	4	24	68
Usuaria 176	3	3	5	5	4	2	2	4	28	3	5	5	5	18	2	2	4	3	5	5	21	67
Usuaria 177	4	2	3	3	3	3	1	5	24	2	3	3	2	10	3	1	5	2	3	3	17	51
Usuaria 178	5	4	2	3	4	3	4	2	27	4	2	3	4	13	3	4	2	4	2	3	18	58
Usuaria 179	3	3	3	4	5	2	5	3	28	3	3	4	4	14	2	5	3	3	3	4	20	62
Usuaria 180	4	4	4	4	2	4	7	7	36	3	3	3	2	11	4	4	4	4	4	4	24	71
Usuaria 181	4	5	4	5	5	5	4	4	36	5	4	4	4	17	5	5	5	4	5	5	29	82
Usuaria 182	5	5	4	4	2	5	5	5	35	5	4	4	4	17	5	5	5	5	5	5	30	82
Usuaria 183	5	5	4	4	5	5	4	4	36	4	4	5	5	18	4	5	5	4	5	5	28	82
Usuaria 184	5	5	4	5	4	5	4	3	35	3	4	4	4	15	5	5	4	5	4	5	28	78
Usuaria 185	5	5	5	5	5	5	5	5	40	5	5	5	5	20	5	5	5	5	5	5	30	90
Usuaria 186	5	5	5	5	5	5	2	5	37	4	5	5	5	19	5	5	5	5	5	5	30	86
Usuaria 187	5	5	5	5	5	5	2	4	36	5	5	5	5	20	5	5	5	5	5	5	30	86
Usuaria 188	5	5	5	5	4	5	5	4	38	3	4	4	4	15	5	5	5	5	5	5	30	83
Usuaria 189	5	5	5	5	4	5	5	4	38	3	4	4	4	15	5	5	5	5	5	5	30	83
Usuaria 190	5	5	5	5	5	5	4	4	38	3	3	4	4	14	4	5	5	4	5	5	28	80
Usuaria 191	5	4	3	4	4	2	3	4	29	3	4	2	4	13	2	3	4	3	4	2	18	60
Usuaria 192	3	4	4	5	5	4	2	5	32	2	5	4	5	16	4	2	5	2	5	4	22	70
Usuaria 193	2	5	5	2	3	3	1	3	24	4	3	3	4	14	3	1	3	4	3	3	17	55
Usuaria 194	2	1	2	3	2	1	2	2	15	3	3	3	3	12	2	2	3	2	2	3	14	41
Usuaria 195	4	4	4	4	4	4	4	4	32	4	4	4	4	16	4	4	4	4	4	4	24	72
Usuaria 196	3	4	3	3	3	2	3	3	24	2	3	5	4	14	4	4	3	2	3	2	18	56
Usuaria 197	1	1	1	1	2	5	1	3	15	1	3	1	3	8	1	5	5	1	5	5	22	45
Usuaria 198	2	3	3	3	2	3	2	2	20	2	2	2	2	8	2	1	3	2	2	1	11	39
Usuaria 199	5	5	4	5	5	4	5	5	38	5	5	4	5	19	5	5	5	4	5	5	29	86
Usuaria 200	4	4	5	4	5	4	5	4	35	4	5	4	5	18	5	4	5	4	4	3	25	78
Usuaria 201	5	5	5	4	5	5	5	5	39	5	5	5	5	20	5	5	5	5	5	5	30	89

Usuaria 202	3	3	3	3	3	3	3	3	24	3	3	3	3	12	3	3	3	3	3	3	18	54
Usuaria 203	3	4	5	5	3	4	4	5	33	4	5	4	4	17	3	3	5	5	5	3	24	74
Usuaria 204	3	3	3	3	3	2	3	3	23	3	3	3	3	12	3	3	2	2	2	3	15	50
Usuaria 205	5	5	5	4	5	5	5	4	38	5	4	5	4	18	5	4	4	4	5	5	27	83
Usuaria 206	5	4	4	5	4	4	4	4	34	5	4	4	4	17	5	4	3	4	4	3	23	74
Usuaria 207	5	5	5	4	5	5	5	5	39	5	5	5	4	19	5	5	5	5	4	5	29	87
Usuaria 208	3	3	3	3	3	3	4	4	26	3	3	3	3	12	3	3	3	3	4	3	19	57
Usuaria 209	5	5	5	5	5	3	3	3	34	3	3	3	3	12	3	3	3	3	3	3	18	64
Usuaria 210	2	2	2	2	2	2	2	3	17	3	3	3	3	12	3	3	3	2	3	3	17	46
Usuaria 211	2	2	2	2	1	2	3	4	18	1	2	3	3	9	3	2	3	2	3	2	15	42
Usuaria 212	4	4	4	4	4	5	5	5	35	5	5	5	5	20	5	5	5	5	5	5	30	85
Usuaria 213	3	2	3	2	3	3	2	3	21	2	3	3	2	10	3	2	3	2	3	2	15	46
Usuaria 214	3	4	3	3	3	4	4	4	28	4	4	4	4	16	4	4	4	4	4	4	24	68
Usuaria 215	4	5	5	5	5	5	5	5	39	5	5	4	4	18	4	4	4	4	4	4	24	81
Usuaria 216	3	3	3	3	3	3	3	4	25	4	4	4	3	15	3	3	3	3	3	3	18	58
Usuaria 217	3	2	3	3	3	3	3	3	23	3	3	3	3	12	3	3	3	3	3	3	18	53
Usuaria 218	4	4	4	4	4	4	4	4	32	4	4	4	4	16	4	4	4	4	4	4	24	72
Usuaria 219	3	3	3	3	3	2	2	2	21	2	2	2	2	8	2	2	2	2	2	3	13	42
Usuaria 220	3	4	4	4	4	3	3	3	28	3	3	3	3	12	3	3	3	3	3	2	17	57
Usuaria 221	5	3	4	2	4	3	5	5	31	3	5	5	4	17	5	3	3	4	4	3	22	70
Usuaria 222	3	3	4	3	3	4	3	5	28	4	4	4	4	16	3	4	5	3	4	3	22	66
Usuaria 223	2	3	3	3	3	4	4	4	26	4	4	4	4	16	4	4	3	3	3	3	20	62
Usuaria 224	3	3	3	3	3	3	3	3	24	3	3	3	3	12	3	3	3	3	3	3	18	54
Usuaria 225	4	5	3	4	5	5	4	3	33	4	5	5	4	18	5	4	5	5	4	4	27	78
Usuaria 226	2	1	2	3	1	2	2	1	14	2	2	2	1	7	2	1	3	2	3	2	13	34
Usuaria 227	4	4	4	4	4	4	4	4	32	4	4	4	4	16	4	4	2	2	2	2	16	64
Usuaria 228	4	4	4	4	4	4	4	4	32	4	4	4	4	16	4	4	2	2	2	2	16	64
Usuaria 229	5	5	5	5	5	5	5	5	40	5	5	5	5	20	5	5	5	5	5	5	30	90
Usuaria 230	4	3	4	4	3	4	4	4	30	4	4	4	4	16	4	4	3	4	4	4	23	69
Usuaria 231	4	3	3	3	3	3	3	3	25	3	3	3	3	12	3	3	4	4	4	3	21	58
Usuaria 232	2	3	3	2	2	1	1	2	16	3	4	3	2	12	1	2	3	2	3	2	13	41
Usuaria 233	5	5	5	5	5	5	5	5	40	5	5	5	5	20	5	5	5	5	5	5	30	90
Usuaria 234	5	5	5	5	5	5	5	5	40	5	5	5	5	20	5	5	5	5	5	5	30	90
Usuaria 235	2	2	3	3	3	2	3	3	21	3	2	3	2	10	2	4	3	4	4	5	22	53

Usuaria 236	5	4	5	5	5	5	5	4	38	4	5	5	5	19	5	4	5	5	5	5	29	86
Usuaria 237	3	1	1	1	1	2	2	2	13	1	2	2	2	7	2	2	2	3	3	3	15	35
Usuaria 238	4	5	5	4	3	5	5	4	35	4	4	5	5	18	5	5	4	4	4	5	27	80
Usuaria 239	4	5	5	4	4	5	5	5	37	4	5	5	5	19	5	4	5	5	5	5	29	85
Usuaria 240	5	5	4	5	5	5	5	5	39	5	5	3	3	16	4	4	5	5	5	5	28	83
Usuaria 241	4	5	5	5	4	4	5	5	37	5	5	5	5	20	5	4	4	4	4	5	26	83
Usuaria 242	5	5	5	5	5	5	5	5	40	5	5	5	5	20	5	5	3	3	3	5	24	84
Usuaria 243	2	3	2	3	2	2	3	2	19	2	3	3	2	10	1	2	3	3	1	3	13	42
Usuaria 244	2	2	2	2	2	2	2	2	16	2	2	2	2	8	2	2	2	2	2	2	12	36
Usuaria 245	2	2	2	2	2	2	2	2	16	2	2	2	2	8	2	2	2	2	2	2	12	36
Usuaria 246	1	1	1	1	1	1	1	1	8	1	1	1	1	4	1	1	1	1	1	1	6	18
Usuaria 247	3	3	3	3	3	3	3	3	24	3	3	3	3	12	3	3	3	3	1	3	16	52
Usuaria 248	2	2	2	2	2	2	2	2	16	2	2	2	2	8	2	2	2	2	2	2	12	36
Usuaria 249	2	2	1	2	2	1	2	2	14	1	2	1	3	7	2	1	2	2	1	2	10	31
Usuaria 250	2	1	2	1	2	1	2	2	13	3	4	4	2	13	3	2	3	1	2	2	13	39
Usuaria 251	4	2	3	4	3	4	3	4	27	2	3	4	3	12	4	3	4	2	3	4	20	59
Usuaria 252	5	4	2	5	2	5	2	5	30	4	2	5	2	13	5	2	5	4	2	5	23	66
Usuaria 253	3	3	1	3	1	3	4	3	21	3	1	3	4	11	3	4	3	3	1	3	17	49
Usuaria 254	3	4	4	2	4	2	5	3	27	4	4	2	3	13	2	5	3	4	4	2	20	60
Usuaria 255	4	5	5	4	5	4	2	4	33	5	5	4	2	16	4	2	4	5	5	4	24	73
Usuaria 256	5	3	3	3	3	3	3	5	28	3	3	3	4	13	3	3	5	3	3	3	20	61
Usuaria 257	3	2	3	4	3	4	3	3	25	2	3	4	4	13	4	3	3	2	3	4	19	57
Usuaria 258	3	3	4	5	4	5	2	3	29	3	4	5	5	17	5	2	3	3	4	5	22	68
Usuaria 259	3	4	5	3	5	3	4	3	30	4	5	3	4	16	3	4	3	4	5	3	22	68
Usuaria 260	2	5	3	2	3	2	5	2	24	5	3	2	5	15	2	5	2	5	3	2	19	58
Usuaria 261	1	3	2	4	2	4	2	1	19	3	2	4	5	14	4	2	1	3	2	4	16	49
Usuaria 262	4	2	4	3	4	3	3	4	27	2	4	3	5	14	3	3	4	2	4	3	19	60
Usuaria 263	5	4	3	4	3	4	3	5	31	4	3	4	4	15	4	3	5	4	3	4	23	69
Usuaria 264	3	4	4	5	5	2	5	3	31	4	4	5	4	17	2	5	3	4	4	5	23	71
Usuaria 265	2	5	5	2	2	4	2	2	24	5	5	2	4	16	4	2	2	5	5	2	20	60
Usuaria 266	1	3	3	3	3	3	3	1	20	3	3	3	5	14	3	3	1	3	3	3	16	50
Usuaria 267	4	2	2	3	3	4	3	4	25	2	2	3	4	11	4	3	4	2	2	3	18	54
Usuaria 268	5	4	4	2	2	5	2	5	29	4	4	2	4	14	5	2	5	4	4	2	22	65
Usuaria 269	3	3	3	1	3	4	3	3	23	3	3	1	5	12	4	3	3	3	3	1	17	52

Usuaria 270	2	4	4	4	2	5	3	4	28	4	4	4	4	16	5	3	4	4	4	4	24	68
Usuaria 271	3	3	5	5	4	2	2	4	28	3	5	5	5	18	2	2	4	3	5	5	21	67
Usuaria 272	4	2	3	3	3	3	1	5	24	2	3	3	2	10	3	1	5	2	3	3	17	51
Usuaria 273	5	4	2	3	4	3	4	2	27	4	2	3	4	13	3	4	2	4	2	3	18	58
Usuaria 274	3	3	3	4	5	2	5	3	28	3	3	4	4	14	2	5	3	3	3	4	20	62
Usuaria 275	2	4	2	3	4	2	5	4	26	2	3	4	5	14	2	5	4	2	3	4	20	60
Usuaria 276	4	5	4	2	5	4	2	5	31	4	2	5	5	16	4	2	5	4	2	5	22	69
Usuaria 277	4	3	3	1	3	3	3	3	23	3	1	3	5	12	3	3	3	3	1	3	16	51
Usuaria 278	4	5	5	4	2	4	3	3	30	4	4	3	5	16	4	3	3	4	4	3	21	67
Usuaria 279	5	3	3	3	3	5	2	4	28	5	5	4	5	19	5	2	4	5	5	4	25	72
Usuaria 280	3	2	3	4	3	3	4	5	27	3	3	5	5	16	3	4	5	3	3	5	23	66
Usuaria 281	3	3	4	5	2	2	5	3	27	2	3	3	4	12	2	5	3	2	3	3	18	57
Usuaria 282	3	4	5	3	4	4	2	3	28	3	4	2	4	13	4	2	3	3	4	2	18	59
Usuaria 283	2	5	3	2	5	3	3	3	26	4	5	4	5	18	3	3	3	4	5	4	22	66
Usuaria 284	1	3	2	4	2	4	3	2	21	5	3	3	5	16	4	3	2	5	3	3	20	57
Usuaria 285	4	2	4	3	3	2	5	1	24	3	2	5	4	14	2	5	1	3	2	5	18	56
Usuaria 286	5	4	3	4	4	2	3	4	29	3	4	2	4	13	2	3	4	3	4	2	18	60
Usuaria 287	3	4	4	5	5	4	2	5	32	2	5	4	5	16	4	2	5	2	5	4	22	70
Usuaria 288	2	5	5	2	3	3	1	3	24	4	3	3	4	14	3	1	3	4	3	3	17	55
Usuaria 289	2	1	2	3	2	1	2	2	15	3	3	3	3	12	2	2	3	2	2	3	14	41
Usuaria 290	4	4	4	2	4	4	2	2	26	3	4	4	2	13	4	4	4	4	4	2	22	61
Usuaria 291	4	4	3	4	3	4	3	4	29	3	4	4	3	14	4	4	4	4	4	4	24	67
Usuaria 292	4	3	3	2	3	3	4	2	24	2	2	2	2	8	4	4	4	3	5	5	25	57
Usuaria 293	2	2	3	4	4	4	4	4	27	4	5	4	4	17	5	5	5	4	3	4	26	70
Usuaria 294	4	4	4	5	3	4	2	2	28	4	4	4	3	15	4	5	4	4	4	4	25	68
Usuaria 295	4	4	4	4	2	4	7	7	36	3	3	3	2	11	4	4	4	4	4	4	24	71
Usuaria 296	4	5	4	5	5	5	4	4	36	5	4	4	4	17	5	5	5	4	5	5	29	82
Usuaria 297	5	5	4	4	2	5	5	5	35	5	4	4	4	17	5	5	5	5	5	5	30	82
Usuaria 298	5	5	4	4	5	5	4	4	36	4	4	5	5	18	4	5	5	4	5	5	28	82
Usuaria 299	5	5	4	5	4	5	4	3	35	3	4	4	4	15	5	5	4	5	4	5	28	78
Usuaria 300	5	5	5	5	5	5	5	5	40	5	5	5	5	20	5	5	5	5	5	5	30	90
Usuaria 301	5	5	5	5	5	5	2	5	37	4	5	5	5	19	5	5	5	5	5	5	30	86
Usuaria 302	5	5	5	5	5	5	2	4	36	5	5	5	5	20	5	5	5	5	5	5	30	86

Confiabilidad del instrumento

Escala: Confiabilidad -Gestión del programa Juntos

Resumen de procesamiento de casos			
		N	%
Casos	Válido	302	100.0
	Excluido ^a	0	.0
	Total	302	100.0
a. La eliminación por lista se basa en todas las variables del procedimiento.			

Estadísticas de fiabilidad	
Alfa de Cronbach	N de elementos
.951	19

Estadísticas de total de elemento				
	Media de escala si el elemento se ha suprimido	Varianza de escala si el elemento se ha suprimido	Correlación total de elementos corregida	Alfa de Cronbach si el elemento se ha suprimido
p1v1	63.23	256.580	.599	.951
p2v1	63.10	253.638	.729	.948
p3v1	63.26	260.750	.564	.951
p4v1	63.31	252.674	.737	.948
p5v1	63.32	260.983	.555	.951
p6v1	63.15	255.507	.720	.949
p7v1	63.05	254.898	.726	.948
p8v1	63.53	263.904	.495	.952
p9v1	63.54	257.033	.648	.950
p10v1	63.35	249.924	.769	.948
p11v1	63.25	254.046	.746	.948
p12v1	63.22	250.670	.799	.947
p13v1	63.20	253.092	.726	.948
p14v1	63.30	253.665	.722	.948
p15v1	63.21	252.303	.732	.948
p16v1	63.14	253.828	.755	.948
p17v1	63.22	254.342	.721	.948
p18v1	63.48	251.699	.706	.949
p19v1	62.99	251.462	.743	.948

Escala: Confiabilidad -Calidad de vida

Resumen de procesamiento de casos			
		N	%
Casos	Válido	302	100.0
	Excluido ^a	0	.0
	Total	302	100.0

a. La eliminación por lista se basa en todas las variables del procedimiento.

Estadísticas de fiabilidad	
Alfa de Cronbach	N de elementos
.967	18

Estadísticas de total de elemento				
	Media de escala si el elemento se ha suprimido	Varianza de escala si el elemento se ha suprimido	Correlación total de elementos corregida	Alfa de Cronbach si el elemento se ha suprimido
p1v2	62.11	259.177	.762	.965
p2v2	62.05	255.363	.842	.964
p3v2	62.11	259.128	.815	.964
p4v2	62.11	258.184	.801	.965
p5v2	62.23	259.291	.763	.965
p6v2	62.06	256.428	.824	.964
p7v2	62.25	262.596	.630	.967
p8v2	62.07	261.540	.710	.966
p9v2	62.23	260.828	.777	.965
p10v2	62.06	262.199	.789	.965
p11v2	62.09	261.450	.789	.965
p12v2	62.01	263.840	.708	.966
p13v2	62.04	256.935	.827	.964
p14v2	62.13	257.958	.774	.965
p15v2	62.00	261.382	.754	.965
p16v2	62.14	258.355	.821	.964
p17v2	62.05	260.336	.772	.965
p18v2	62.03	259.853	.770	.965



UNIVERSIDAD CÉSAR VALLEJO

**ESCUELA DE POSGRADO
MAESTRÍA EN GESTIÓN PÚBLICA**

Declaratoria de Autenticidad del Asesor

Yo, SAAVEDRA SANDOVAL RENÁN, docente de la ESCUELA DE POSGRADO MAESTRÍA EN GESTIÓN PÚBLICA de la UNIVERSIDAD CÉSAR VALLEJO SAC - TARAPOTO, asesor de Tesis titulada: "Gestión y calidad de vida en beneficiarios del Programa JUNTOS en el distrito de San Martín, El Dorado - 2022.", cuyo autor es GERALDO RIVERA NOLE, constato que la investigación tiene un índice de similitud de 20.00%, verificable en el reporte de originalidad del programa Turnitin, el cual ha sido realizado sin filtros, ni exclusiones.

He revisado dicho reporte y concluyo que cada una de las coincidencias detectadas no constituyen plagio. A mi leal saber y entender la Tesis cumple con todas las normas para el uso de citas y referencias establecidas por la Universidad César Vallejo.

En tal sentido, asumo la responsabilidad que corresponda ante cualquier falsedad, ocultamiento u omisión tanto de los documentos como de información aportada, por lo cual me someto a lo dispuesto en las normas académicas vigentes de la Universidad César Vallejo.

TARAPOTO, 07 de Diciembre del 2022

Apellidos y Nombres del Asesor:	Firma
SAAVEDRA SANDOVAL RENÁN DNI: 00974279 ORCID: 0000-0002-3018-9460	Firmado electrónicamente por: SSAAVEDRASA el 06-01-2023 22:20:28

Código documento Trilce: TRI - 0478018