



UNIVERSIDAD CÉSAR VALLEJO

ESCUELA DE POSGRADO

**PROGRAMA ACADÉMICO DE MAESTRÍA EN GESTIÓN
PÚBLICA**

Gestión administrativa y ejecución presupuestal en una empresa
Pública Municipal de Tránsito y Seguridad Vial. Babahoyo - Ecuador,
2022

TESIS PARA OBTENER EL GRADO ACADÉMICO DE:
Maestra en Gestión Pública

AUTORA:

Posligua Aguilar, Tatiana Vanessa (orcid.org/0000-0002-9567-4782)

ASESOR:

Dr. Saavedra Olivos, Juan José (orcid.org/0000-0001-8191-8988)

LÍNEA DE INVESTIGACIÓN:

Gestión de Políticas Públicas

LÍNEA DE RESPONSABILIDAD SOCIAL UNIVERSITARIA:

Desarrollo económico, empleo y emprendimiento

PIURA-PERÚ

2022

Dedicatoria

Mi trabajo investigativo va dedicado a Dios que es mi guía para continuar con mis metas y objetivos

A mi madre, hermanas y en especial a mi hijo que es mi moto para continuar cada día con sacrificio y dedicación.

Nunca dejes de luchar por tus sueños,
“Un tropiezo no es caída porque puedes levantarte y continuar”.

Tatiana Posligua Aguilar.

Agradecimiento

Empiezo agradeciendo a Dios por su amor y fortaleza que me da día a día.

Agradezco a las autoridades y maestros de tan prestigiosa Universidad quienes me brindaron enriquecidos conocimientos y aprendizaje a lo largo de este tiempo mi carrera de maestrante, y a mis compañeros de cada equipo de trabajo conformados que, aunque no estuvimos físicamente nos apoyamos mutuamente.

A mi estimado tutor de tesis Dr. Juan Saavedra Olivos, por sus enseñanzas, por su excelente cátedra impartida y por su guía realizada durante todo este tiempo del proceso para poder culminar mi proyecto investigativo.

Con Cariño.

Tatiana Posligua Aguilar.

Índice de contenido

Carátula	i
Dedicatoria.....	ii
Agradecimiento	iii
Índice de contenido	iv
Índice de tablas	v
Índice de gráficos y figuras.....	vi
Resumen	vii
Abstract.....	viii
I. INTRODUCCIÓN	1
II. MARCO TEÓRICO	4
III. METODOLOGÍA	13
3.1 Tipo y diseño de investigación	13
3.2 Variables y Operacionalización.....	14
3.3 Población, muestra y muestreo	15
3.4 Técnicas e instrumentos de recolección de datos.....	16
3.5 Procedimientos	18
3.6 Método de análisis de datos	18
3.7 Aspectos éticos	19
IV. RESULTADOS	20
V. DISCUSIÓN.....	31
VI. CONCLUSIONES	37
VII. RECOMENDACIONES	38
REFERENCIAS	39
ANEXOS.....	43

Índice de tablas

Tabla 1 Población	21
Tabla 2 Coeficiente alfa de Cronbach	25
Tabla 3 Tabla cruzada objetivo general	27
Tabla 4 Tabla cruzada objetivo específico 1	28
Tabla 5 Tabla cruzada objetivo específico 2	29
Tabla 6 Tabla cruzada objetivo específico 3	30
Tabla 7 Tabla cruzada objetivo específico 4	31
Tabla 8 Prueba de normalidad	32
Tabla 9 Prueba de hipótesis general.....	33
Tabla 10 Prueba de hipótesis específica 1.....	34
Tabla 11 Prueba de hipótesis específica 2.....	35
Tabla 12 Prueba de hipótesis específica 3.....	36
Tabla 13 Prueba de hipótesis específica 4.....	37

Índice de gráficos y figuras

Figura 1 Esquema diseño de la investigación.....	20
Figura 2 Frecuencias porcentuales objetivo general.....	27
Figura 3 Frecuencias porcentuales objetivo específico 1.....	28
Figura 4 Frecuencias porcentuales objetivo específico 2.....	29
Figura 5 Frecuencias porcentuales objetivo específico 3	30
Figura 6 Frecuencias porcentuales objetivo específico 4	31

Resumen

La presente investigación tuvo como objetivo determinar la relación que existe entre la gestión administrativa y la ejecución presupuestal en una empresa pública municipal de tránsito y seguridad vial, Babahoyo – Ecuador, 2022. La metodología de investigación fue de tipo básica, descriptiva correlacional, diseño no experimental, de corte transversal, el estudio tuvo como población a 30 funcionarios que laboran en el departamento financiero y área administrativa de la empresa municipal en referencia. Se aplicó como técnica de investigación la encuesta, y como instrumentos dos cuestionarios tipos Likert con coeficientes de fiabilidad alfas de Cronbach de 0,910 y 0,936 respectivamente, los resultados fueron procesados en el software SPSS v.25. Llegando a concluir que, si existe relación significativa considerable entre las variables del estudio hallándose un valor rho de Spearman de 0,723** y con una significancia bilateral de 0,000, tratándose de una correlación positiva considerable. Estos resultados servirán de referentes para futuras investigaciones ya que una gestión administrativa moderna debe estar vinculada a las buenas prácticas. para lograr una ejecución presupuestaria eficiente y eficaz.

Palabras clave: Gestión administrativa, ejecución presupuestal, presupuesto, correlación.

Abstract

The aim of this research was to determine the relationship that exists between administrative management and budget execution in a municipal public transit and road safety company, Babahoyo - Ecuador, 2022. The research methodology was basic, descriptive correlational, design not experimental, cross-sectional, the study had as a population 30 officials who work in the financial department and administrative area of the municipal company in reference. The survey was applied as a research technique, and two Likert-type questionnaires with Cronbach's alpha reliability coefficients of 0.910 and 0.936, respectively, were used as instruments. The results were processed in the SPSS v.25 software. Concluding that, if there is a considerable significant relationship between the study variables, finding a Spearman's rho value of 0.723** and with a bilateral significance of 0.000, in the case of a considerable positive correlation. These results will serve as references for future research since a modern administrative management must be linked to good practices. to achieve efficient and effective budget execution.

Keywords: Administrative management, budget execution, budget, correlation.

I. INTRODUCCIÓN

La gestión administrativa para la ejecución de los procesos administrativos, ya sean privados o públicos, es importante para adaptarse a la ejecución del plan presupuestario, que en los gobiernos autónomos descentralizados o municipios forma parte de sus proyectos de rehabilitación de calles para garantizar la fluidez del tránsito. Inciarte y otros (2018), previo análisis de las instituciones de control contempla una ejecución presupuestal, que logren alcanzar los objetivos de trabajo y las metas propuestas.

La problemática internacional, abarca la gestión de la seguridad vial en América Latina, donde el organismo regulador puede asumir diferentes formatos de administración en cada país.; En la ciudad de México, esta responsabilidad la comparten con el Consejo Estatal de prevención de accidentes; mientras que, en Argentina y Brasil, las intervenciones de seguridad vial, están a cargo de las constituciones provinciales y locales (OECD, 2017).

De acuerdo al Ministerio de Hacienda (2022), el presupuesto nacional del Ecuador es de \$ 430.000 es decir en materia de obras y servicios, los municipios con una participación a nivel nacional del 86,5 por ciento representan la ejecución de un presupuesto de 198 millones, que incluye cinco proyectos de seguridad vial y 70 proyectos de mantenimiento y reparación de vías de tránsito a nivel nacional. Así, esto indica una reducción presupuestaria respecto a 2021, cuando se destinaron 762 millones de euros a servicios comunitarios (Barros, 2022). Tal problema fue señalado en Municipio de Babahoyo; donde hay dificultades para ajustar el presupuesto, porque una pequeña parte del trabajo comunitario apunta a la seguridad de caminos y carreteras sin embargo es impresionante porque es una de las ciudades con mayor número de accidentes de tránsito reportados. y molesta a los vecinos por el aparente deterioro de las vías debido a la mala gestión de las prioridades de mejoramiento vial por parte de la Agencia de Servicios Públicos. Siendo así, el problema plantea la siguiente pregunta: ¿Existe relación entre la gestión administrativa y la ejecución presupuestal en Empresa Pública Municipal de Transito y Seguridad Vial, Babahoyo - Ecuador, 2022?

El estudio justifica la teoría de la gestión de Taylor (1911), que defiende la posición de la productividad en diversos sectores públicos y privados, y tiene como objetivo resolver los conflictos donde la mala conducta humana, la lentitud de los trabajos y de los trabajadores son provocadas por diversas situaciones, entre ellas la pereza y la simulación en el trabajo. por el retraso de las obras en el presupuesto de la ciudad a pesar de existir; Por ello, para el desempeño eficaz de sus funciones y la mejora de la seguridad vial, es importante que conozcan el ciclo ordinario del proceso administrativo. Así es como se puede mejorar la situación actual. Metodológicamente, es aceptable que los funcionarios de la ciudad analicen la acreditación de áreas necesarias para la ejecución de obras públicas, lo que se orienta a planificar los presupuestos por bloques, teniendo en cuenta las interrelaciones de variables que ayuden a los funcionarios en el campo de la seguridad vial con criterios de desempeño. ; y así cubre la mayoría de los problemas por región, no solo en las vías principales de Babahoyo, con base en informes estadísticos sobre el estado actual de las vías (Donoso et al., 2018).

En este sentido, el estudio tiene trascendencia social ya que ayudará a implementar campañas de seguridad vial con énfasis en el correcto manejo administrativo de las obras viales en Babahoyo y así indirectamente implementar cognitivamente la responsabilidad vial en los ciudadanos., además de reconocer la labor del municipio en materia de calidad vial. Por lo tanto, la investigación es útil porque brinda criterios de toma de decisiones que ayudan a los funcionarios a tomar las decisiones correctas y enfocarse en las necesidades de los ciudadanos además mejora el flujo de vehículos y peatones educándolos y capacitándolos para que obedezcan las leyes viales.

Se plantea el objetivo general: Determinar la relación existente entre la gestión administrativa y la ejecución presupuestal en una empresa pública municipal de tránsito y seguridad vial, Babahoyo - Ecuador, 2022.

Objetivos específicos: Establecer la relación existente entre la gestión administrativa y la economía en una empresa pública municipal de tránsito y seguridad vial, Babahoyo - Ecuador, 2022.

Identificar la relación existente entre la gestión administrativa y la eficiencia en una empresa pública municipal de tránsito y seguridad vial, Babahoyo - Ecuador, 2022.

Demostrar la relación existente entre la gestión administrativa y la eficacia en la empresa pública municipal de tránsito y seguridad vial, Babahoyo - Ecuador. 2022.

Especificar la relación existente entre la gestión administrativa y la sustentabilidad en una empresa pública municipal de tránsito y seguridad vial, Babahoyo - Ecuador, 2022.

Se formula la H1= Existe relación significativa entre la gestión administrativa y la ejecución presupuestal en la empresa pública municipal de tránsito y seguridad vial, Babahoyo - Ecuador, 2022. Ho= No existe relación significativa entre la gestión administrativa y la ejecución presupuestal en la empresa pública municipal de tránsito y seguridad vial, Babahoyo - Ecuador, 2022

II. MARCO TEÓRICO

Antecedentes internacionales:

De acuerdo a Villafuerte (2020), en su investigación de titulación incluyó como objetivo general: establecer la correlación entre la GA y EP en el Gobierno Regional del Callao, 2020. El tipo de investigación en el estudio siendo básica, de diseño no experimental. Se trabajó con una población de 50 empleados del departamento de administración de Logística, presupuesto y financiero. La técnica empleada fue la encuesta con un instrumento utilizado como el cuestionario para ambas variables. Llegando a la conclusión, que la gestión administrativa y la ejecución presupuestal posee una correlación fuerte obteniendo un valor de Spearman= 0.511 con una p de 0.000.

Por su parte Martel y otros (2019), en su tesis de maestría señala que el propósito fundamental fue examinar el presupuesto como estrategia de gestión pública que vincula el gasto presupuestario en la municipalidad. Por esta razón el método empleado fue de tipo básica, con enfoque cuantitativo, y diseño no experimental, con una población de 73 empleados; se aplicó la técnica de la encuesta y una guía de observación, y para su confiabilidad un cuestionario y una guía obteniendo : una correlación fuerte de = 0.731, el presupuesto y el personal obtuvieron como valor de rho= 0.701 una relación templada y entre a variabilidad y capacitación presupuestaria se encontró un valor de rho = 0.581 donde tiene una correlación débil.

Torres y otros (2017), dicen en su artículo realizado en Colombia, que como objetivo principal es reconocer la conducta de la transformación, política económica. La técnica implementada es un enfoque cuantitativo, con diseño no experimental correlacional y de tipo básica, donde se concluye que se encuentra positivamente asociada al gasto público y al plan de desarrollo de cada periodo gubernamental por esta razón se muestran indicios de una disminución de la partida la misma que persigue como fin mejorar la eficiencia en la disminución de la brecha fiscal.

Del mismo modo, Hernández y otros (2018), en su artículo de la revista en Colombia, expresa que el principal propósito fue determinar la efectividad en la realización de la administración estatal en los procesos de gestión pública. La metodología aplicada fue de enfoque cuantitativa, la técnica utilizada fue la entrevista y el instrumento el cuestionario. Donde se consideró que existen conocimientos

contrapuestos, entre los funcionarios que ocupan las consecuencias de la gestión pública como inmejorable, y la percepción negativa es que estos métodos no compensan su escasa información, y no han conseguido derrumbar, la corrupción.

Según Velasco (2017), en su artículo científico publicado en Bolivia, señala que la finalidad del estudio fue proporcionar recursos para extender el gasto público con efectividad por medio de la adopción de índices de cumplimiento de la gestión presupuestaria. El método utilizado fue cuantitativo, siendo básica, de diseño no experimental y descriptivo. Contando con una población de 53000 ciudadanos. Los datos recogidos se dieron por medio de la encuesta y el cuestionario.

Para Romo y Salvador (2020), fue comparar la capacidad gerencial de las mujeres empresarias de Aguascalientes. La metodología utilizada fue un diseño cuantitativo, básico, no experimental. Se utilizaron como herramientas técnicas de encuesta y un cuestionario, se seleccionaron 35 mujeres. Se concluye; las fundaciones financieras y comerciales tienen políticas que aceptan la independencia comercial y el espíritu empresarial de las mujeres; lo que les permite ingresar a nuevos campos de negocios y colocarse en la vida pública.

Por otro lado, como antecedentes nacionales:

Mendoza y otros (2018), en su artículo sobre Ecuador se centró en el comercio justo de la riqueza nacional a través de procedimientos trascendentales que cumplan con la normatividad existente y aumenten el bienestar de la sociedad. La metodología utilizada en este estudio fue deductiva, con un enfoque mixto y un diseño no experimental. Se concluye que; Los gobiernos de la época elaboran el presupuesto para un período determinado con el fin de administrar adecuadamente los ingresos y gastos y; Finalmente, el presupuesto debe ser útil para cubrir costos que reflejen las actividades de principio a fin.

De tal manera Franco y otros (2022), en una tesis de maestría que tuvo como objetivo general evaluar la captación de recursos en el área de tránsito terrestre y seguridad vial, desarrollaron planes estratégicos que permitan una adecuada gestión. de fondos La investigación está enfocada en una investigación descriptiva con diseño no experimental transaccional y la técnica empleada es la encuesta sobre una muestra de 100 personas. Se determinó que la planificación de materiales tecnológicos que contribuirá a la optimización de la técnica de acopio y del esfuerzo

de la organización y de los ciudadanos en diversas formas de situaciones y procedimientos.

Como tal, Soto (2019) en su trabajo de maestría, como principal preocupación revisar la gestión administrativa y el control presupuestario de la Dirección de Tránsito, Transporte y Tránsito en el Ecuador. El método fue del tipo básico con un enfoque de estudio cuantitativo y proporcional; Partiendo de una población de 40 trabajadores, la técnica utilizada fue la observación y el instrumento utilizado fue el cuestionario. Por lo que se concluye que ambas variables tienen un bajo porcentaje por falta de seguimiento; Además, el plan contractual anual no se implementó debido a los recursos de 2015 a 2018, y la ejecución presupuestaria fue solo del 23.73 por ciento; Así, la distribución de recursos aumentó en un 93,33% cada año.

Del mismo modo; Vaicilla y otros (2020), manifestaron en su artículo científico que el objetivo principal es diseñar un método de procedimientos de contratación pública en GAD en Ecuador. La metodología aplicada fue básica, con diseño no experimental, de estudio correlación asociativa y con enfoque cuantitativa. Se empleó la entrevista y el instrumento aplicado el cuestionario, contando con una población de 50 empleados. En conclusión, la comunicación y falta de coordinación entre el plan operativo anual no tiene relación significativa, resultando $\rho = 0.122$; Así, la contratación y ejecución del presupuesto se encuentra en el nivel normal de la relación $\rho = 0,580$, y finalmente, la gestión pública tiene un efecto positivo en las administraciones públicas.

Según Lara (2017), en su artículo publicado en Ecuador, indica como finalidad primordial manifestar la gestión administrativa que influye en la eficiencia de la actividad. El método aplicado fue de tipo básico, con enfoque cuantitativo analítico, de diseño no experimental – de correlacional causal. Los datos recogidos se dieron a través de la técnica de la encuesta y el instrumento establecido fue el cuestionario. Se concluye que; existe una correlación positiva muy fuerte significativamente entre la gestión administrativa y la eficiencia de la actividad municipal donde el valor de $Rho = 0.987$; de la misma manera, una relación positiva entre la gestión estratégica y la eficiencia con un valor $=0.971$; entre la gestión operativa y eficiencia de la actividad se demostró un $= 0.980$ de correlación positiva; y por último, la gestión de control con la eficiencia alcanzó un valor de significancia de $=0.982$.

Basado en la conceptualización de la variable gestión administrativa, Chávez y otros (2020) radica en una serie de pasos administrativos donde involucra a todas las áreas de una organización y su actividad, por lo tanto; dentro del sistema organizacional es uno de los componentes esenciales para el desarrollo empresarial, económico, tecnológico y social.

Munch (2009) señala que, dentro de las funciones organizacionales, los gerentes tienen diferentes roles: desarrollar e implementar políticas, reglas y lineamientos además desarrollar un plan de formación de capital humano, desarrollar planes de ventas y marketing o costos; Proponer políticas de dotación de personal y preseleccionar y seleccionar planes de las distintas áreas departamentales (p. 320).

Este estudio se basa en la teoría de la administración científica de Taylor (1911), debido a que se basa en la aplicación del conocimiento frente a los problemas administrativos, con el fin de lograr la eficiencia de la empresa, pero para el buen funcionamiento de la gestión laboral.

Entre los cuales están:

Se basa en el enfoque que utiliza el gerente para cambiar los procesos de trabajo ineficientes y evitar imprecisiones en el trabajo, teniendo en cuenta las demoras.

Elección y preparación del empleado. – se basa en la correcta selección de un candidato para un puesto que pueda desempeñar de acuerdo con sus habilidades y capacidades; en beneficio de la organización. (Ferro, 2020).

Contribución entre jefes y colaboradores. - Los intereses del trabajador están relacionados con el colaborador; de modo que, se busca un salario digno por cumplimiento con la finalidad de que exista productividad en la organización y evitar desperdicio de tiempo y recurso.

Compromiso y determinación de los directores en la planeación del trabajo. - Se enfoca en la alta dirección que son los responsables de la planificación, organización y mandos intermedios para lograr resultados sobresalientes para la empresa. (Baten, 2019).

Por lo tanto, para la variable Gestión administrativa se asientan 4 dimensiones que son 4:

Planificación, organización, dirección y control (Melinkoff, 2012).

En este primer nivel, denominado la planificación sirve para la toma de decisiones que cuenta con información exacta para manejar un procedimiento estructurado, con la decisión compleja y diversas condiciones del ámbito donde se ubica.

El segundo elemento es la organización, que establece una estructura para organizar el trabajo y los recursos de la organización, donde intervienen tareas, y departamentos para lograr los objetivos de la empresa. Existiendo una estructura organizativa para alcanzar un nivel básico de integración.

La tercera dimensión es la dirección, que periódicamente sirve para representar al ser humano y mostrar su comportamiento. Las cualidades manifiestan las capacidades y la autoridad del sujeto en un determinado comportamiento, de ahí que, se continúan sino se toman medidas para transformarla, evolucionando de muy favorables a muy nocivas y se gestionan hacia determinada meta, que se reflejan en las emociones de las personas.

Y finalmente, el control es un proceso que dirige los recursos de los sujetos hacia las metas dentro de la empresa u organización, donde los gerentes implementan sus planes y metas, así como también identifican posibles desviaciones y anomalías. Gutiérrez (2015)

En relación al estudio de las variables de desempeño presupuestario, el Ministerio de Finanzas, señala que la partida financiera alcanza una serie de acciones que son empleadas en la optimización del capital humano, capitales y administrativos fijados en el presupuesto con la finalidad de alcanzar servicios, calidad, bienes y oportunidades (Ministerio de Finanzas, 2022).

Por otra parte, Masaquiza y otros (2018), indica que es un procedimiento financiero que adicionalmente se da una serie de pasos que incluye el bienestar de la organización y la utilidad de esta.

De la misma manera, Rueda (2003) plantea que la estructura general de ejecución del presupuesto está determinada por el balance financiero del flujo de gastos e ingresos del sector público por representantes del Banco Central del Ecuador, el cual se establece en la empresa disposiciones legales y sistematizadas que permite mantener la intervención y búsqueda de actividades comerciales que

realizan las entidades al servicio del sector público en el componente de ejecución presupuestaria a través de la red de intermediación bancaria del Banco Central del Ecuador.

Mientras que la teoría sustentable de la ejecución presupuestaria es la Teoría del Presupuesto por Tránchez (2013), indica que está construida por conceptos, clasificación, y relaciones que constituyen el presupuesto público. El presupuesto simboliza el procedimiento de labor de una empresa para el futuro ejercicio, donde se constituye cómo se va a realizar, qué se va hacer, con qué medios y por quién. A partir de este enfoque se hace obligatorio para las organizaciones del Estado que se identifica como sujetos económicos realizando un presupuesto para ser ejecutado. La ejecución del presupuesto se guía por supuestos, gasto máximo, legal, contable, política, periodicidad y muchos componentes detallados en la planificación. Las premisas presupuestarias son los principios o doctrinas que rigen el manejo del cambio y similares. Hay varias condiciones: supuestos contables, políticos y económicos (Stiglitz, 1988)

Principios de naturaleza políticos. – La visión habitual se centró en presentar el presupuesto público como una forma de equilibrar el mando y la competitividad en el gobierno. Debido a que se basa en un proceso presupuestario, los personajes principales es el Poder Ejecutivo. Se enfatizan otros principios como la competencia, la honestidad, la unidad presupuestaria, el profesionalismo, las pensiones, la publicidad, la claridad y otros principios políticos que forman el reglamento para el cumplimiento del gasto(Arosemena, 1849).

Principios de naturaleza contable. – se utiliza lo anteriormente expuesto para la gestión presupuestaria y se indica componentes como: presupuesto bruto, unidad de caja, especificación y ejercicio cerrado; del cual, ayuda a controlar los gastos e ingresos del presupuesto, así como los problemas de liquidación.

Principios de naturaleza económica. – el gasto es imprescindible, basado en el precio de la actividad económica del sector privado es inferior al del sector público, se enfoca en el gasto publico mínimo, presupuesto anual y justicia impositivas.

Por su parte; Fagilde (2009), señala que un presupuesto es efectivo cuando se distribuye responsablemente los roles de cada ser humano, llevando a cabo una sistematización continua dentro de la entidad.

Según este enfoque, presupuestar es la planificación de cualquier situación económica a partir de una acción judicial planificada, por lo que es necesario plantear qué se puede lograr, en el fondo de la evaluación financiera de precios, que debe afectarla. obtenerlos y finalmente, evaluar o predecir los medios que serán la base para la implementación de la acción en cuestión, Cachón y Barahona (2002).

Esto comprende las siguientes dimensiones, según lo argumenta OCDE (2016), para la ejecución presupuestaria: Economía, Eficiencia, Eficacia y Sustentabilidad.

El primer nivel llamado economía, señala que se enfoca a la capacidad de la organización para ejecutar y administrar correctamente los recursos financieros en calidad de la misión organizacional.

La siguiente denominada eficiencia, se fundamenta con la relación de dos capacidades: la primera indica la producción física de un producto y los materiales que fueron empleados para lograr el grado de producción y en el segundo momento, se enfoca en la gestión de acciones, prestaciones o beneficios de un servicio, empleando el escaso recurso habilitado.

Por otro lado, la dimensión eficiencia explica el grado de desempeño de las tareas propuestas; Así, se revisa el departamento o área de trabajo y su capacidad para lograr metas sin considerar los recursos asignados por los gerentes.

Sostenibilidad, especifica la capacidad de la organización para dar solución a las dificultades y necesidades del usuario, cliente o beneficiario. Hace referencia a la sostenibilidad del personal; es decir, no existe mayor índice de rotación, remuneración, esta sección no es negociable después de que haya aceptado en su contrato un salario diferente.

III. METODOLOGÍA

3.1 Tipo y diseño de investigación

3.1.1 Tipo de investigación

Por lo tanto, en la investigación realizada se indica que, se aplicó se enfocó en un tipo de estudio básica o pura, porque busca ampliar la información y la comprensión del objeto de estudio, con la finalidad de crear nuevos saberes o permitir los existentes a ser modificados teóricamente (Baena, 2014).

Su enfoque fue cuantitativo, que según Hernández y otros (2014), porque usa la recopilación y la evaluación de los datos para una contestación al estudio de investigación, y mediante cuantificación numérica, al recuento y en la utilización del proceso estadístico para determinar con veracidad modelos de funcionamiento de una población.

3.1.2 Diseño de investigación

Según el diseño de investigación que fue aplicado es el No Experimental, según Gómez (2012), mediante el nivel de correlación asociativa – transversal; que a decir de Hernández y otros (2010), es una modalidad de investigación, donde el investigador mide la relación de dos variables, en esta indagación se estudió la relación existente en la gestión administrativa y la ejecución presupuestal de la empresa pública para poder establecer el comportamiento existente de las mismas. (Martínez, 2018).

De la misma forma, quedó diseñado la gráfica representativa del estudio:

Figura 1

Gráfica del diseño de investigación

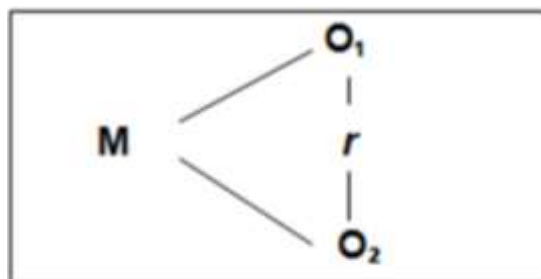

Donde:

M = Muestra del personal de la empresa o entidad pública municipal de tránsito y seguridad vial de Babahoyo.

O₁ = gestión administrativa

O₂ = ejecución presupuestal

r = correlación de las variables.

3.2 Variables y Operacionalización

Al determinar objetivamente como se contempla y mide una variable estableciendo el detalle de sus rasgos de estudio se conoce como operacionalización (Namakforoosh, 2000); (Navas, 2001).

Se detalló a continuación la operacionalización de las variables:

Gestión administrativa

- **Definición conceptual** = está dirigido a los directivos de mando altos, inspeccionan la sistematización de la empresa, certifican que los materiales empleados sean los idóneos y adecuados González y otros (2020).
- **Definición operacional** = Se fundamento en un estudio, a la variable 1 GA de la empresa pública municipal de tránsito y seguridad vial, Babahoyo – Ecuador, 2022.

Indicadores, se optó por 5 ítems para cada dimensión que está relacionada con la planificación, organización, dirección y control.

Escala de medición = Ordinal

Ejecución presupuestal

- **Definición conceptual** = Es un conjunto de acciones y operaciones destinadas a optimizar los recursos humanos, materiales y administrativos para el presupuesto. Masaquiza y otros (2018).
- **Definición operacional** = Se basa en un cuestionario enfocado a la ejecución presupuestal de la Empresa Municipal de Babahoyo.

Indicadores, siendo 5 ítems para cada dimensión de la variable relacionado con la economía, eficacia, eficiencia y sustentabilidad.

Escala de medición = Ordinal

3.3 Población, muestra y muestreo

3.3.1 Población

En la presente investigación la población está conformado de sujetos u objetos de estudio, a los que se dirige toda la metodología de la investigación científica. Maletta (2009).

Para la exploración, la población se compuso por 30 funcionarios de una organización pública municipal sin distinción de género y que fue conformado por 18 personas del departamento financiero y del área administrativo 12 personas; el cual lleva a cabo la correlación de la gestión administrativa presupuestal en la empresa.

Tabla 1

Población de colaboradores de una E.P. Municipal de Tránsito y Vial.

Nº de trabajadores	Entidad
30	E.P. Municipal

Nota: E.P. Municipal de tránsito y vial - Babahoyo

- **Criterios de inclusión**

Sánchez (2018) afirma que los criterios de inclusión son características que debe tener un grupo de sujetos u objetos para ser considerado como parte de un estudio. Este criterio se basa en la obligación de todos los empleados de la empresa pública municipal de la ciudad de identificar las dificultades de la administración y el presupuesto que llega del municipio.

3.3.2 Muestra

Es la parte significativa de una población en que se aplicará la metodología de estudio (Naresh, 2014). Para este estudio fue la censal, ya que se trabajó con toda la población seleccionada para la investigación. La muestra constaba de 30 empleados de la ciudad de Babahoyo que se fue desarrollando la investigación.

3.3.3 Unidad de análisis

A decir de Cisneros (2022), es la selección de la población que se elige para realizar dicho estudio, en este caso son los colaboradores de la E.P. municipal de tránsito y seguridad vial.

3.4 Técnicas e instrumentos de recolección de datos

Técnica

La técnica utilizada para recolectar información fue una encuesta Rodríguez (2014), este es un método que utiliza un cuestionario para muestrear a las personas a través de una serie de preguntas para conocer la realidad en la que se implementan los procesos administrativos. Esta técnica consiste en una serie de preguntas basadas en información relacionada con la variable que se está estudiando.

Instrumento

Ruiz (2012), define un cuestionario para obtener la información necesaria con la estructura de preguntas adecuada a la población objeto de investigación y en este caso se utilizó para estudiar ambas variables. Para la variable gestión administrativa estuvo conformada por 20 ítems; donde cada dimensión contó con 5 preguntas para su aplicación; Así, la variable desempeño presupuestario constó de 20 preguntas enfocadas en 5 ítems para cada dimensión y se ubicó dentro de una escala de valoración de Totalmente de acuerdo (5), De acuerdo (4), Indiferente (3), En desacuerdo (2) y totalmente en desacuerdo (1).

Validez

Según Quevedo y Castaño (2018), mencionan que este se mide mediante un instrumento, donde a través el juicio de expertos del tema validó los instrumentos que fueron aplicados; además, los expertos son profesionales con conocimiento en gestión pública.

Confiabilidad

La confiabilidad, como enfatiza Navarrete (2018), describe la consistencia con la que una herramienta comparativa logra consistentemente los mismos resultados cuando se usa varias veces en la misma situación”, obtuvo en el presente estudio para la variable control administrativo =0.910 y para la variable de ejecución presupuestaria se logró obtener un rendimiento =0,936. La fiabilidad del instrumento viene dada por la fiabilidad de los juicios de expertos, siempre que las preguntas sean adecuadas.

Tabla 2

Estadística de Alfa de Cronbach

Estadísticas de fiabilidad			
C1: Gestión Administrativa		C2: Ejecución Presupuestal	
Alfa de Cronbach	N de elementos	Alfa de Cronbach	N de elementos
,910	30	,936	30

Nota: Resultados cuestionarios de variables

3.5 Procedimientos

Como parte de la investigación, se le solicitó al gerente de la institución de transporte y seguridad vial de la ciudad de Babahoyo que utilizara el cuestionario a los trabajadores; quien recibió el oficio, obtuvo el permiso para continuar con los trabajos, explicó brevemente el tema de la investigación y obtuvo el consentimiento de cada persona. Todas las respuestas recibidas fueron procesadas en tablas cruzadas o multidimensional, que presentan la relación entre variables y dimensiones. Se considero que se mantendría la confidencialidad de los participantes durante la investigación.

3.6 Método de análisis de datos

La información recolectada a través de los cuestionarios se obtuvo a través de recolección de datos en Excel, donde se obtuvo el total de respuestas para cada variable estudiada y se siguió obteniendo de tal manera que se debe restablecer la

relación entre la gestión administrativa y el presupuesto y esto se informó en una tabla de porcentajes utilizando el programa estadístico SPSS.

3.7 Aspectos éticos

Bajo esta premisa se reflexionaron los siguientes principios: integridad y transparencia.

Los colaboradores se les consideraron los siguientes aspectos éticos:

Principio de integridad. - exterioriza el cuidado que se va a tener al momento de recoger información y el respeto sin maltratar al derecho de la privacidad.

Principio de transparencia. – la información no será maniobradas de manera arbitraria.

Además, se utiliza el diseño de las normas APA (American Psychological Association), séptima edición.

IV. RESULTADOS

Objetivo General: Determinar la relación existente entre la gestión administrativa y ejecución presupuestal en una empresa pública municipal de tránsito y seguridad vial, Babahoyo – Ecuador, 2022

Tabla 3

Tabla de contingencia Gestión Administrativo y Gestión Ejecución Presupuestal

		Gestión Administrativa			Total	
		Eficiente	Regular	Ineficiente		
Ejecución Presupuestal	Regular	Recuento	1	12	2	15
		% del total	3.4%	37.9%	6.9%	48.3%
	Buena	Recuento	0	2	13	15
		% del total	0.0%	6.9%	44.8%	51.7%
Total	Recuento	1	14	15	30	
	% del total	3.4%	44.8%	51.7%	100.0%	

Nota: Datos procesados de variable 1 y 2

Figura 2

Gráfico de barras de las variables

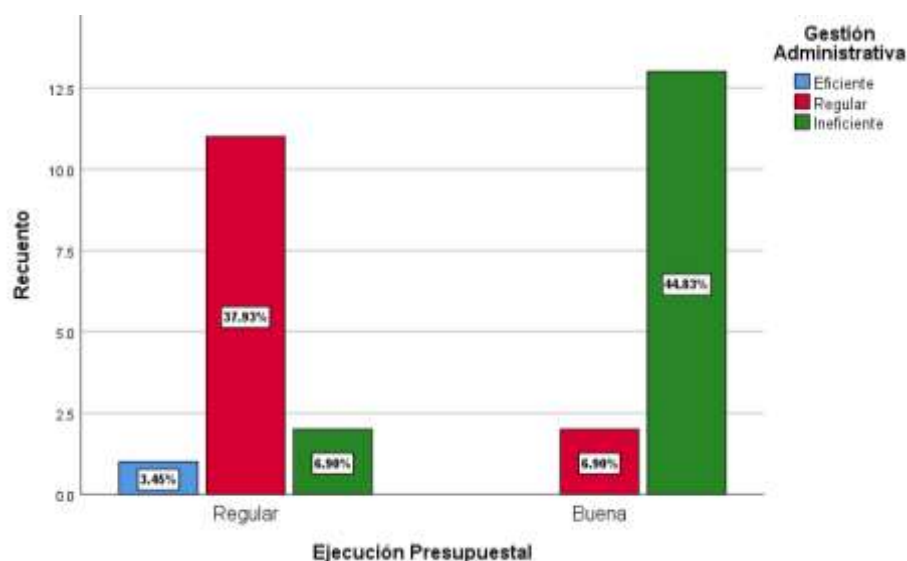

Nota: Datos procesados de variable 1 y 2

Los colaboradores encuestados de acuerdo al 100%, se encontró que el 51,7% evalúa el desempeño del presupuesto como bueno, incluso el ,8% considera que la gestión administrativa es ineficaz y el 0,0% efectiva. Así, sólo el 48,3% considera la ejecución regular la ejecución presupuestal.

Objetivos Específico 1:

Establecer la relación existente entre la gestión administrativa y la dimensión economía en una empresa pública municipal de tránsito y seguridad vial, Babahoyo – Ecuador, 2022.

Tabla 4

Tabla de resultados Gestión Administrativa y la dimensión economía

		Gestión Administrativa				
		Eficiente	Regular	Ineficiente	Total	
Dimensión Economía	Regular	Recuento	1	13	3	17
		% del total	3.4%	41.4%	10.3%	55.2%
	Buena	Recuento	0	1	12	13
		% del total	0.0%	3.4%	41.4%	44.8%
Total	Recuento	1	14	15	30	
	% del total	3.4%	44.8%	51.7%	100.0%	

Nota: Datos procesados de variable 1 y 2

Figura 3

Gráfico de barras de tabla cruzada

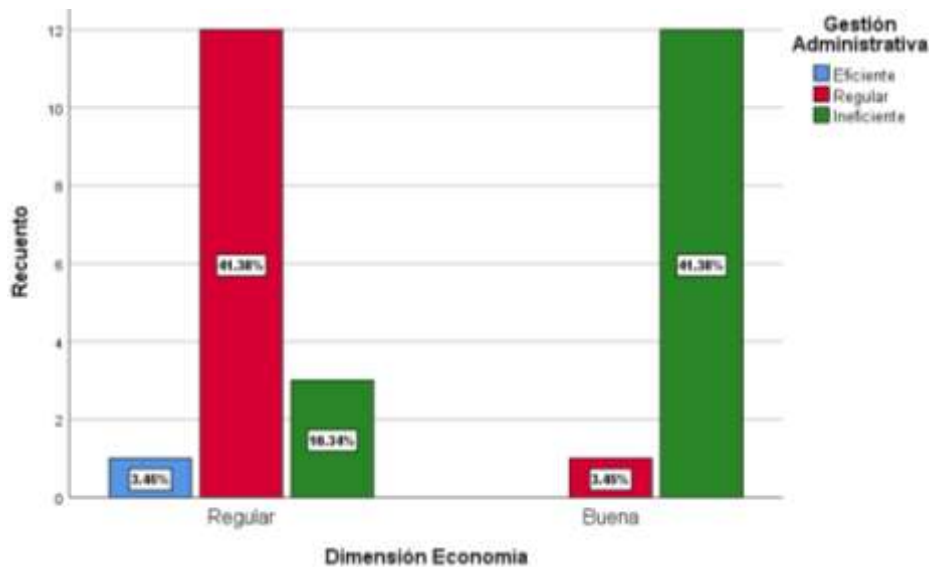

Nota: Datos procesados de variable 1 y 2

Según el total de la cantidad encuestada, se logró establecer que el 55,2% consideró que la dimensión economía fue regular: Sin embargo, el 10,3% de este grupo considera ineficaz la gestión administrativa, un 41,4% como regular y sólo un 3,4% como eficiente. Por otra parte, un 44,8% del total consideró como buena la dimensión economía.

Objetivos Específico 2:

Identificar la relación existente entre la gestión administrativa y la eficiencia en una empresa pública municipal de tránsito y seguridad vial, Babahoyo – Ecuador, 2022.

Tabla 5

Tabla de contingencia gestión administrativa dimensión eficiencia

			Gestión Administrativa			Total
			Eficiente	Regular	Ineficiente	
Dimensión Eficiencia	Mala	Recuento	0	1	0	1
		% del total	0.0%	3.4%	0.0%	3.4%
	Regular	Recuento	1	10	2	13
		% del total	3.4%	34.5%	6.9%	44.8%
	Buena	Recuento	0	2	14	16
		% del total	0.0%	6.9%	44.8%	51.7%
Total	Recuento	1	13	16	30	
	% del total	3.4%	44.8%	51.7%	100.0%	

Nota: Datos procesados de variable 1 y 2

Figura 4

Gráfico de barras de tabla cruzada dimensión eficiencia y Gestión Administrativa

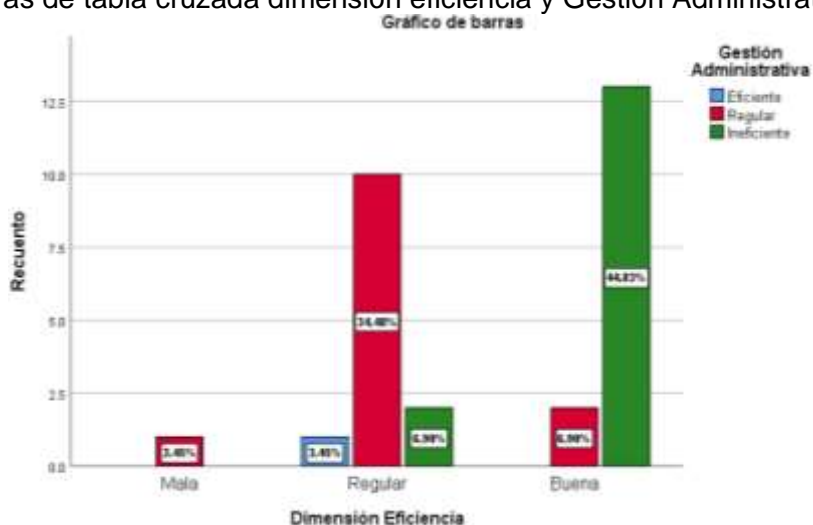

Nota: Datos procesados de variable 1 y 2

Con respecto a los 30 empleados encuestados, el 51,7% calificó la eficiencia como buena, el 44,8% de este segmento calificó la gestión administrativa como ineficaz y sólo el 6,9% la calificó como regular. Al mismo tiempo, la eficiencia general de 3,45% del total se considera mala.

Objetivos Específico 3:

Demostrar la relación existente entre la gestión administrativa y la eficacia en una empresa pública municipal de tránsito y seguridad vial, Babahoyo – Ecuador, 2022.

Tabla 6

Tabla de contingencia dimensión eficacia * Gestión Administrativa

		Gestión Administrativa				
		Eficiente	Regular	Ineficiente	Total	
Dimensión Eficacia	Mala	Recuento	1	2	0	3
		% del total	3.4%	6.9%	0.0%	10.3%
	Regular	Recuento	0	10	3	13
		% del total	0.0%	34.5%	6.9%	41.4%
	Buena	Recuento	0	1	13	14
		% del total	0.0%	3.4%	44.8%	48.3%
Total	Recuento	1	13	16	30	
	% del total	3.4%	44.8%	51.7%	100.0%	

Nota: Datos procesados de variable 1 y 2

Figura 5

Gráfico de barras de eficacia y Gestión Administrativa

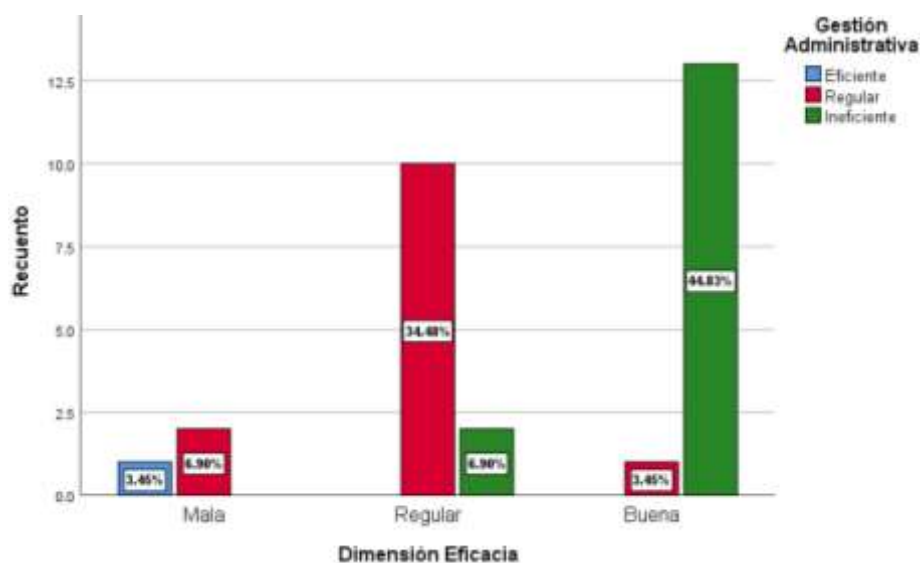

Nota: Datos procesados de variable 1 y 2

La totalidad de los trabajadores que se les aplicó el cuestionario de preguntas, se logró precisar que el 48,3% indicó que la dimensión eficacia se encontró a un nivel bueno, el 44,8% considera ineficiente a la gestión administrativa un 3,4% la consideró como regular. Así mismo, del total el 10,3% consideró que la dimensión eficacia es malo.

Objetivo Específico 4:

Especificar la relación existente entre la gestión administrativa y la sustentabilidad en una empresa pública municipal de tránsito y seguridad vial, Babahoyo – Ecuador, 2022.

Tabla 7

Tabla cruzada de sustentabilidad y Gestión Administrativa

		Gestión Administrativa			Total	
		Eficiente	Regular	Ineficiente		
Dimensión Sustentabilidad	Regular	Recuento	1	12	2	15
		% del total	3.4%	37.9%	6.9%	48.3%
	Buena	Recuento	0	2	13	15
		% del total	0.0%	6.9%	44.8%	51.7%
Total	Recuento	1	14	15	30	
	% del total	3.4%	44.8%	51.7%	100.0%	

Nota: Datos procesados de variable 1 y 2

Figura 6

Gráfico de barras de la dimensión sustentabilidad - Gestión Administrativa

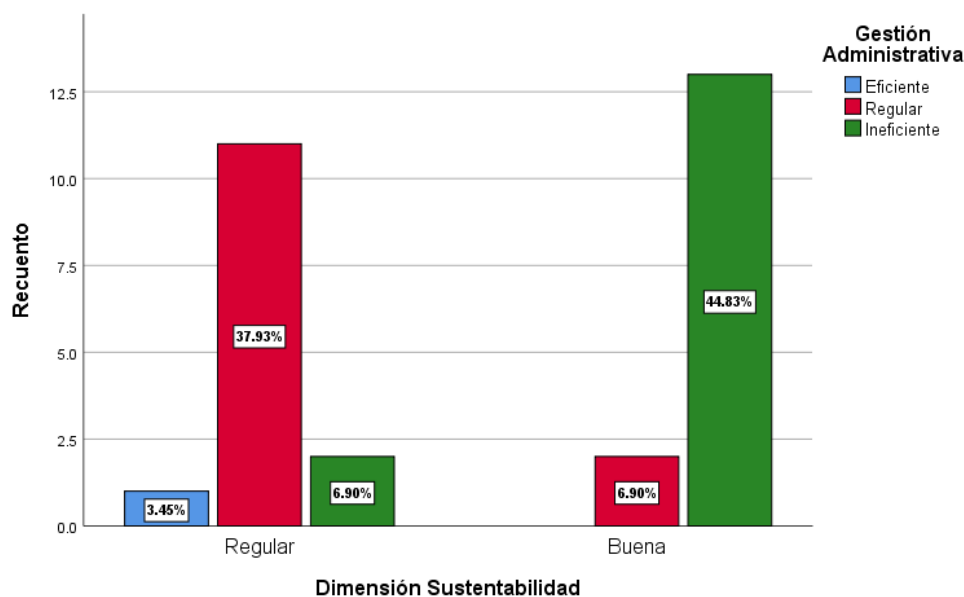

Nota: Datos procesados de variable 1 y 2

Tomando como resultado en la totalidad de los encuestados indican el 51,7% definió a la sustentabilidad como buena, de tal manera que el 44,8% señaló la gestión administrativa ineficiente y sólo un 6,9% como regular. Dando como resultado que sólo el 48,3% de los empleados calificó a la sustentabilidad como regular.

4.2 Prueba de Normalidad

Previo a explorar la efectividad de la relación de las variables, se procede a valorar la normalidad entre las mismas determinando la siguiente hipótesis.

Ha: Si p valor es superior a 0.05, las variables se ajustan a una distribución normal.

Ho: Si p valor es inferior a 0.05, las variables no se ajustan a una distribución normal.

Tabla 8

Prueba de Normalidad

	Shapiro-Wilk		
	Estadístico	Gl	Sig.
Gestión Administrativa	.715	30	.000
Ejecución Presupuestal	.638	30	.000

Nota: Datos de la variable 1 y 2 procesados en SPSS

Se consideró utilizar al método Shapiro - Wilk siendo una población inferior a 50 componentes. Según los datos en el software SPSS estableció el siguiente resultado de comprobación de hipótesis.

Sig. = Donde p valor = 0.000; menor que 0.05, se rechaza la Ha y se acepta la Ho, que afirma que las variables no muestran a una distribución normal.

De acuerdo a que no existe la distribución normal en ambas variables y al ser categóricas ordinales, el coeficiente de correlación a utilizar para la demostración de hipótesis del presente estudio fue la **rho de Spearman**.

4.3 Prueba de hipótesis

Hipótesis General:

Hi. Existe relación entre la gestión administrativa y ejecución presupuestal en una empresa pública municipal de tránsito y seguridad vial, Babahoyo – Ecuador, 2022.

Ho. No existe relación entre la Gestión Administrativa y la Ejecución Presupuestal en una empresa pública municipal de tránsito y seguridad vial, Babahoyo – Ecuador, 2022.

Tabla 9

Comprobación de Hipótesis general

Rho de Spearman		Ejecución Presupuestal
Gestión Administrativa	Coefficiente de correlación	.723**
	Sig. (bilateral)	.000
	N	30

**; correlación significativa del nivel 0,01 (bilateral).

Nota: Datos de variable 1 y 2 según SPSS

Se alcanzó de acuerdo a lo planteado un nivel (Sig.) = p valor = **0,000**; mismo que fue menor a 0.01 rechazándose la hipótesis nula y se aceptando la hipótesis general, afirmando que si hay relación significativa entre las variables involucradas en una empresa pública municipal de tránsito y seguridad vial, Babahoyo – Ecuador, 2022. El valor de rho de Spearman fue de **0.723****, lo que indica positivamente que la gestión administrativa y la ejecución presupuestal están significativamente relacionadas de manera directa. (Montes y otros, 2021)

Hipótesis específica 1

Se formularon los siguientes enunciados para la hipótesis específica 1:

Hi. Existe relación entre la gestión administrativa y la economía en una empresa pública municipal de tránsito y seguridad vial, Babahoyo – Ecuador

Ho. No Existe relación entre la GA y la economía en una empresa pública municipal de tránsito y seguridad vial, Babahoyo – Ecuador

Tabla 10

Datos de hipótesis específica 1

Rho de Spearman		Dimensión Economía
Gestión Administrativa	Coeficiente de correlación	.726**
	Sig. (bilateral)	.000
	N	30

**; correlación es significativa de nivel 0,01 (bilateral).

Nota: Datos tomados de variable 1 e hipótesis

Se estableció un nivel (Sig.) = p valor = **0,000**; mismo que resultó mayor a 0.01, en consecuencia, dejando sin efecto la hipótesis nula y aceptando la hipótesis específica 1, que indica que, **Si** hay relación significativa entre la gestión administrativa y la economía en una empresa municipal de tránsito y seguridad vial, Babahoyo – Ecuador, 2022. El valor de rho de Spearman fue de **0.726****, al ser lo que indica positivamente que las variables están relacionadas de manera directa. (Montes y otros, 2021)

Hipótesis específica 2

Para la hipótesis específica 2 se planteó lo siguiente:

Hi Existe relación entre la gestión administrativa con la eficiencia en una empresa pública municipal de tránsito y seguridad vial, Babahoyo – Ecuador.

Ho. No existe relación la Gestión Administrativa y la Eficiencia en una empresa pública municipal de tránsito y seguridad vial, Babahoyo – Ecuador, 2022.

Tabla 11

Hipótesis específica 2

Rho de Spearman		Dimensión Eficiencia
	Coeficiente de correlación	.719**
Gestión Administrativa	Sig. (bilateral)	.000
	N	30

**; correlación es significativa de nivel 0,01 (bilateral).

Nota: Datos procesados en SPSS de Variable 1 y 2

Se alcanzó establecer una significancia (Sig.) = p valor = **0,000**; resultando mayor a 0.01, en consecuencia, rechazando la hipótesis nula y aceptando la hipótesis específica 2, que indica que, **Si** existe relación significativa entre la gestión administrativa y eficiencia en una E.P.M. de tránsito y seguridad vial, Babahoyo – Ecuador, 2022. El valor de rho de Spearman fue de **0.719****, al ser positiva implica las variables están significativamente relacionadas. (Montes y otros, 2021)

Hipótesis específica 3

Hi. Existe relación entre la G.A. y la eficacia en una empresa pública municipal de tránsito y seguridad vial, Babahoyo – Ecuador, 2022.

Ho. No existe relación entre la G.A. y la eficacia en una empresa pública municipal de tránsito y seguridad vial, Babahoyo – Ecuador, 2022.

Tabla 12

Demostración de hipótesis específica 3

Rho de Spearman		Dimensión
		Eficacia
	Coeficiente de correlación	.808**
Gestión Administrativa	Sig. (bilateral)	.000
	N	30

**; La correlación es significativa en el nivel 0,01 (bilateral).

Nota: Cuestionarios procesados en SPSS

Se obtuvo un nivel de significancia (Sig.) = p valor = **0,000**; mismo que resultó menor a 0.01, el cual se objetó la hipótesis nula y se dio por aceptado la hipótesis específica 3, que afirma que **Sí** existe relación significativa entre la gestión administrativa y la eficacia de la empresa pública. La rho de Spearman = **0,808****, al ser positiva implica que las variables están significativamente relacionadas directamente. (Montes y otros, 2021)

Hipótesis específica 4

Hi. Existe relación entre la gestión administrativa y la sustentabilidad en una empresa pública municipal de tránsito y seguridad vial, Babahoyo – Ecuador, 2022.

Ho. No existe relación entre la gestión administrativa y la sustentabilidad en una empresa pública municipal de tránsito y seguridad vial, Babahoyo – Ecuador, 2022.

Tabla 13

Demostración de hipótesis específica 4

Rho de Spearman		Dimensión Sustentabilidad
	Coefficiente de correlación	.723**
Gestión Administrativa	Sig. (bilateral)	.000
	N	30

**; La correlación es significativa del nivel 0,01 (bilateral).

Nota: Datos procesados en SPSS de la variable

Se obtuvo un nivel de (Sig.) = p valor = **,000**; mismo que resultó menor a 0.01, en consecuencia, dejando sin efecto la hipótesis nula y admitiendo la hipótesis específica 4, que indica que **Sí** existe relación significativa entre ambas variables en una EP municipal de tránsito y seguridad vial, Babahoyo – Ecuador.

La Rho de Spearman = **0.723****, siendo positiva implica que las variables están significativamente asociadas de manera directa. (Montes y otros, 2021).

V. DISCUSIÓN

Luego se da paso a la discusión de la investigación; como tal:

En el marco de esta premisa, su objetivo general se plantea así: Determinar la relación entre la Gestión Administrativa y la Ejecución Presupuestal en la empresa pública municipal de tránsito y seguridad vial, Transvial. Babahoyo, Ecuador. 2022. Esto demuestra que en la Tabla 3 se ubica en un buen nivel con el 44.8% que se engloba en 13 colaboradores de un total de 30 participantes basado en la gestión administrativa y presupuesto de la entidad pública. También, en la Tabla 9 del cual; el valor obtenido de significancia $p = 0.000$ expresando la negatividad de la hipótesis nula y admitiendo la de estudio; en la rho de Spearman el porcentaje alcanzado de 0.723** existiendo la relación directa para las variables de la investigación.

Con este enfoque los antecedentes muestran concordancia con Villafuerte (2020) donde existe una fuerte relación entre $\rho = 0.511$ y un sig. 0.000 en base a una gestión de administración positiva con el presupuesto entregado anualmente a las organizaciones públicas donde la logística, el ámbito monetario y presupuesto radican en la transformación por el cumplimiento de lo que expresa la ley. De la misma manera, Martel y otros (2019) conduce a una puntuación spearman = 0.581 como una correlación débil enfocado en lo administrativo y presupuestal; donde las capacitaciones que se contemplan en el plan anual deben ser viables para fortalecer al personal de las entidades.

Por otro lado, existe una contradicción con el estudio de Soto (2019), que se refleja en su incumplimiento del plan anual; En base a esto, la ejecución del presupuesto no alcanzó el porcentaje de aceptación que tienen las organizaciones en relación a los recursos, es decir. es menos del 30 por ciento.

De acuerdo a lo planteado los resultados obtenidos se basan con la teoría de administración de Taylor busca establecer métodos que optimizan los recursos desde una función organizacional que va de una metodología sin demora en el trabajo y que sea productividad, indica en una serie de métodos administrativos donde se haya un sostenimiento organizacional, financiero, digital y sociedad. Así mismo la mayor importancia reside en la optimización de los procesos buscando la calidad y eficacia en todos los sectores públicos o privados. Además, la ejecución presupuestal sustentada con la Teoría del Presupuesto por Tranchez (2013), señalando la transformación de saberes, codificación, e interrelación que establecen la hipótesis

oficial. El presupuesto personifica el medio de labor de una sociedad para el futuro adiestramiento, donde se compone cómo se va a ejecutar, qué se va crear, con qué medios y por quién.

Se manifiesta que desde la gestión administrativa de la organización pública municipal se debe enfocar hacia la realidad en la que se enfrenta la sociedad y en este sentido realizar para el logro de las metas realizar un adecuado análisis del presupuesto.

Dando efecto al primer objetivo específico indica: Establecer la relación existente entre la Gestión Administrativa y la Economía en la empresa pública municipal de tránsito y seguridad vial, Transvial Babahoyo - Ecuador. 2022. Donde la Tabla 4 manifiesta que existe un nivel regular entre lo administrativo y lo económico; del que se representa en un 41.4% de los participantes se sitúan en dicho grado; por lo tanto, se expresa que 13 colaboradores de un total de 30 señalan su regular estado financiero y bajo esta perspectiva.

En la Tabla 10 en la comprobación de hipótesis como resultado de los datos se obtiene un grado de significancia de $p = 0.000$ verificando la cancelación de la hipótesis nula y aceptando la de estudio específico; del mismo modo, como valor de Spearman se alcanza $\rho = 0.726^{**}$ considerando un trato positivo con la gestión administrativa y la parte económica de la compañía pública de tránsito.

Antes los hallazgos de esta investigación, Torres y otros. (2017) coincide con este estudio; donde se halla una correlación positiva, asociada con la administración y financiero, cuya evidencia se enfoca en la transformación y el desarrollo del patrimonio del país, existe un rubro sobre el gasto público y como tal se debe considerar todas las medidas monetarias de una forma eficaz para no subir el déficit fiscal. Asimismo, Franco y otros (2022), indican que la relación es directa mejorando el control interno de la compañía y llevando una correcta planificación del presupuesto entregado con el fisco, surgiendo una economía considerable basado en la recaudación de cobros con una optimización en los recursos digitales en la organización.

Por otra parte, se contradice con Mendoza y otros (2018), manifestando que el presupuesto anual asignado a la institución no se ve reflejado en ninguna obra; además que la economía varía en cada gobierno; y, por lo tanto, no se puede ejecutar programas o actividades que van relacionado con las necesidades del colaborador.

Sustentado con la teoría de Taylor en la administración; del cual se expresa, toda administración se orienta en los dirigentes, observando la automatización de la sociedad, autenticando que los materiales empleados sean óptimos en los procesos buscando la calidad y eficacia en todos los sectores públicos o privados.

En síntesis, la parte económica de una organización es fundamental para dar cumplimiento a la meta propuesta y esta se desarrolla bajo la partida presupuestaria que es entregada anualmente por el Estado; mientras la gestión administrativa vaya direccionada al proceso del principio de la administración, la empresa estará financieramente estable, con una economía lista para la observancia de los objetivos propuestas.

Así mismo se plantea lo referente al objetivo dos: Identificar la relación existente de la Gestión Administrativa y la eficiencia en la empresa pública municipal de tránsito y seguridad vial, Transvial Babahoyo - Ecuador. 2022. La Tabla 5 refleja una aprobación basada en lo bueno con un porcentaje de 44.8%, que se establece 14 colaboradores de una población de 30 indicando la eficiencia de la gestión administrativa de la empresa pública municipal.

Así, la Tabla 11 ha obtenido como resultado una significancia de 0.000 en la que se interpreta la contrastación de lo negativo de la hipótesis nula y lo positivo de la investigativa; además el valor de Spearman = 0.719** obtiene una correlación positiva entre la variable y la dimensión eficiencia.

De acuerdo a los antecedentes seleccionados, Hernández y otros (2018) se contradice con esta investigación, porque al no existir una relación entre las políticas públicas para implementar de manera eficiente una administración que requiere una transformación en beneficio del ciudadano; atrasaría todo proyecto vinculado con la organización. Asimismo, Vaicilla y otros (2020), indica que ocasionaría conflictos que afectan a la organización por el fallo de comunicar y coordinar entre los departamentos;

Lara (2017) está de acuerdo con este estudio, y señala que tiene una relación positiva muy fuerte de 0.987 de eficiencia en la actividad municipal relacionada a lo administrativo; obviamente, toda planificación bien elaborada conduce a un trabajo eficiente, eficaz y comprometido, cuyo único beneficiario es el contribuyente.

Como conclusión, se determina que la eficiencia que poseen las entidades en cuidar los recursos es fundamental para que no exista desperdicio de recursos en la organización.

Desde el punto de vista el objetivo específico tres: Demostrar la relación entre la gestión administrativa y la eficacia en la empresa pública municipal de tránsito y seguridad vial, Transvial Babahoyo - Ecuador. 2022. La Tabla 6 evidencia un valor de 44.8% donde se sitúan los ciudadanos; es decir 13 de cada 30 expresaron que se encuentran en un buen nivel de eficacia en la entidad pública junto a la gestión administrativa y según este mismo análisis se halla la Tabla 12 muestra el valor de significancia = 0.000 dando por aceptada la hipótesis, y rechazando la hipótesis nula; así, el valor de rho obtenido es 0.808** dando como resultado una correlación positiva directa para la eficacia en la administración de la Empresa Pública Municipal.

Velasco (2017), coincide con este estudio, donde se redacta una relación significativa en los procesos administrativos y la eficacia para trabajar con el presupuesto municipal; Es decir, se administran adecuadamente los recursos entregados por el fisco identificando los tributos para implementar una regeneración en la ciudad.

Dicho esto, la gestión administrativa expresa que, debe distribuir el trabajo para que los procedimientos de la labor sean efectivos y evite el mal uso de los recursos. Por lo tanto, los objetivos y la visión están claras para llegar a la meta y dentro de este mismo procedimiento, deben ser utilizados de manera correcta sin que esto afecte los recursos de manera eficiente sin perjudicar a la empresa.

En definitiva, la eficacia se enfoca en que la organización cumpla con todos los procesos administrativos y que el ciudadano conozca el trabajo de cada uno de ellos, evitando una serie de conflictos con el Estado y los ciudadanos; además, se previene el daño a la sociedad en temas de contaminación.

En referencia al cuarto objetivo específico: Especificar la relación existente entre la G.A. y la sustentabilidad en la empresa pública municipal de tránsito y seguridad vial, Transvial Babahoyo - Ecuador. 2022. Manifiesta como resultado en la Tabla 7 un 44.8% de sustentabilidad de la E.P. Municipal basado a al proceso administrativo, donde 13 de 30 ciudadanos se encuentran en un nivel bueno.

Dentro de la comprobación de hipótesis se alcanzó como valor de significativo 0.000, de tal manera que se aceptó la hipótesis y omitiendo la hipótesis nula y como $Rho = 0.723^{**}$ dando correlación directa entre lo administrativo y la sustentabilidad de la EP.

Romo y Salvador (2020), coinciden con este estudio al expresar que dentro del ámbito monetario y comercial es sustentable la compañía, por lo que se enfocan en las necesidades y situaciones del ciudadano para poder admitir a nuevos sectores laborales.

Desde la administración se sustenta que, los mandos altos son los responsables de la planificación, organización y de administrar el medio para lograr los mejores resultados para la empresa. Y la sustentabilidad se formula a la solución de conflictos del cliente; de la misma forma, se basa en la sostenibilidad del trabajador evitando la alta rotación del personal, ya que como consecuencia se produce un índice mayor de inversión para el proceso de contratación de personas.

Como tal, es necesario indicar que la administración es un procedimiento organizado y sistematizado, donde la ejecución del mismo lleva a cumplir los objetivo y una empresa sostenible la hace de mayor importancia, así como de un buen prestigio. Es por eso, que da una relación aceptable entre la variable G.A. y la dimensión.

VI. CONCLUSIONES

1. El trabajo de investigación realizado demuestra que existe una relación directa significativa entre la gestión administrativa y la ejecución presupuestaria en la empresa pública municipal de tránsito y seguridad vial, Babahoyo - Ecuador, 2022, con un factor rho de Spearman = de 0,726**, y una significancia de 0.000., con correlación positiva directa.

2. Existe relación entre la gestión administrativa y la eficiencia de la ejecución presupuestal en una empresa pública municipal de tránsito y seguridad vial, Babahoyo – Ecuador, 2022, con una Rho de Spearman = 0,719**, y una significancia de 0,000.

3. Durante la investigación realizada se determinó la eficacia de la ejecución presupuestal en una EP municipal de tránsito y seguridad vial, Babahoyo – Ecuador, 2022, con un Rho Spearman de 0,808**, siendo una relación positiva considerable de significancia de 0,000.

4. Por último se concluye que hay una relación directa significativa en la gestión administrativa y la sustentabilidad de la ejecución presupuestal en una EP de tránsito y seguridad vial, Babahoyo – Ecuador, 2022, con un coeficiente rho Spearman = 0,723**, con un nivel de significancia de 0,000.

VII. RECOMENDACIONES

Se recomienda la capacitación a los funcionarios que tienen a su cargo la formulación y ejecución presupuestaria, a fin de que adquieran habilidades referentes a los procesos que se encuentran normados por la ley y reglamento instituido por el Ministerio de Finanzas, debido a que un presupuesto, si se lo mira como tal, solo son números fríos sin mucha significancia, pero si lo abordan en varios aspectos surten el efecto deseado.

Es importante fomentar la gestión financiera del presupuesto es importante para la elaboración eficaz y eficiente de la planificación financiera de corto, mediano y largo plazo, ya que es una de las principales tareas que ayudan a la empresa a alcanzar sus objetivos estratégicos.

En lo que respecta a la dirección financiera, en el Ecuador la ejecución presupuestaria se afianza en el sistema de contratación pública mediante las certificaciones presupuestarias que avalan y garantizan la accesibilidad hacia los recursos económicos con el fin de adquirir bienes y servicios, que se encuentran incluidos en el Plan Operativo Anual y el Plan Anual de Contratación, por lo tanto, debe existir coherencia entre el presupuesto, pues con ello la EP municipal de tránsito y seguridad vial, podrá tomar resoluciones efectivas y congruentes para el cumplimiento eficientemente del ciclo presupuestario.

REFERENCIAS

- Arosemena, J. (1849). *Principios de moral política*. Bogotá.
- Baena, G. (2014). *Metodología de la investigación*. México : Grupo Editorial Patria.
- Barros, D. (2022). *Diario El Universo*.
<https://www.eluniverso.com/guayaquil/comunidad/676-millones-para-obras-en-el-2022-de-un-presupuesto-de-782-millones-se-aprueba-en-primer-debate-para-guayaquil-nota/>
- Baten. (2019). *Cuatro principios de la administración científica de Taylor*. HH Sucesores S.A. <https://doi.org/s/doi>
- Beltrán , J. (2022). *Diario El Universo*.
<https://www.eluniverso.com/guayaquil/comunidad/asi-esta-formado-el-presupuesto-de-guayaquil-2022-tasa-de-recoleccion-de-basura-e-impuesto-a-alcabalas-entre-principales-rubros-de-ingresos-por-autogestion-nota/>
- Cachón, & Barahona. (2002). La transición de la teoría del equilibrio puntuado hacia una teoría del rango medio. *Revista ASCLEPIO*, 54(2), 83-108.
<https://doi.org/10.3989/asclepio.2002.v54.i2.142>
- Chávez, M., & Villacis, Á. C. (2020). *La gestión administrativa desde los procesos de las empresas agropecuarias en Ecuador* . FIPCAEC (núm. 18) Vol. 5, Año 5:
<https://doi.org/10.23857/fipcaec.v5i18.198>
- Cisneros, Guevara, Urdánigo, & Garcés. (2022). Técnicas e instrumentos para la recolección de datos que apoyan a la investigación científica en Tiempo de pandemia. *Dominio de las ciencias*, 8(1), 1165 - 1185.
<https://doi.org/http://dx.doi.org/10.23857/dc.v8i41.2546>
- Donoso, F., Parada, O., & Sánchez, D. (2018). Metodología para el control de la gestión administrativa en instituciones de estudio superiores ecuatorianas. *Publicaciones Epoch*, 19. <http://cimogsys.epoch.edu.ec/direccion-publicaciones/public/docs/books/2019-09-19-151028-82%20Libro%20Metodologia.pdf>

- Fagilde, C. (2009). *Presupuesto empresarial*. México. Universidad Pedro de Gante:
<http://www.upg.mx/wp-content/uploads/2015/10/LIBRO-3-Manual-de-Presupuesto-Empresarial.pdf>
- Ferro, J. (2020). *Manual para preparación a pruebas selectivas*. México.
- Franco, Velasco, & Carabajo. (2022). Recaudación de recursos en el área de tránsito del terminal terrestre, tránsito y seguridad vial. *Revista Científica FIPCAEC*, 7(1), 525-551. <https://doi.org/s/doi>
- Gómez, S. (2012). *Metodología de la Investigación*. México: Red Tercer Milenio.
- González, S., Viteri, D., & Vederzoto, A. I. (2020). *Modelo de gestión administrativa para el desarrollo empresarial del Hotel Barros en la ciudad de Quevedo*. *Revista Universidad y Sociedad* vol.12 no.4:
http://scielo.sld.cu/scielo.php?script=sci_arttext&pid=S2218-36202020000400032
- Gutiérrez, J. (2015). *Gestión y control administrativo de las operaciones de caja*. España: Editorial Paraninfo S.A.
- Hernández, Fernández, & Baptista. (2014). *Metodología de la investigación*. México: Mc Graw Hill.
- Hernández, R., Fernandez, & Baptista. (2010). *Metodología de la investigación*. México: Mc Graw Hill.
- Hernández-Sampieri, R. (2018). *Meotodlogía de la investigación*. McGraw-Hill Interamericana Editores, S.A.
- Inciarte, A., & Reyes, N. M. (2018). *Gestión académico-administrativa en la educación básica*. *Revista Venezola de Gerencia*:
http://ve.scielo.org/scielo.php?script=sci_arttext&pid=S1315-99842006000200005
- Lara, J. (2017). *Impacto de la gestión administrativa sobre la eficiencia de la actividad - Manta*. *Revista ECA Sinergia*. Vol. 8 N°2.:
<https://dialnet.unirioja.es/descarga/articulo/6230337.pdf>
- Lundberg. (2004). *Técnica de la investigación social*. México: Fondo de Cultura Económica.

- Maletta, H. (2009). *Epistemología aplicada: Metodología y técnica de la producción científica*. Lima: CIES: Consorcio de Investigación, Económica y Social.
- Martel, F., & Rojas, Y. R. (2019). *El presupuesto por resultados y su incidencia en la ejecución de gastos presupuestales en la Municipalidad Distrital de Amarilis*. [Tesis de maestría] Universidad Nacional Hermilio Valdizán:
<https://hdl.handle.net/20.500.13080/4542>
- Martínez. (2018). Diseño de investigación. Principios teóricos metodológicos y prácticos para su concreción. *Escuela de Archivología*, 15(2), 156-176.
<https://doi.org/s/doi>
- Masaquiza, T., Palacios, A., & Moreno, K. (2018). Gestión Administrativa y ejecución presupuestaria de la Coordinación Zonal de Educación - Zona 3. *Uisrael: Revista científica*.
<https://revista.uisrael.edu.ec/index.php/rcui/article/view/305/260>
- Melinkoff, R. (2012). *Los procesos administrativos*. Caracas: Editorial Panapo.
- Mendoza, W., Loor, V., & Nieto, G. S. (2018). *La asignación presupuestaria y su incidencia en la Administración Pública*. Revista Científica. Dominio de las Ciencias. Vol. 4 N° 3.: <https://dialnet.unirioja.es/descarga/articulo/6560191.pdf>
- Mercado, J. H. (2018). *Las prácticas de gestión y sustentabilidad económica y ética en municipios de sexta categoría en Colombia*. European Scientific Journal ESJ: <http://dx.doi.org/10.19044/esj.2018.v14n23p1>
- Ministerio de Finanzas. (2022). *Ejecución presupuestaria*.
<https://www.finanzas.gob.ec/>
- Montes, A., Ochoa, J., Juárez, B., Vazquez, M., & Diaz, C. (2021). Aplicación del coeficiente de correlación de Spearman en un estudio de fisioterapia. *Cuerpo Académico de Probabilidad y Estadística*, 14(3), 1-4. <https://doi.org/s/doi>
- Munch, L. (2009). *La Administración*. Editorial Pearson Educación.
- Namakforoosh, M. N. (2000). *Metodología de la investigación*. México: Editorial Limusa.
- Naresh, M. (2014). *Investigación de mercado*. México: Editorial Pearson Education.

- Navarrete, Gómez, Idrovo, Lara, & Holguín. (2018). *Manual de Metodología. Cómo realizar proyectos de investigación?* Guayaquil: Compas.
- Navas, M. (2001). *Métodos, diseños y técnicas de la investigación*. Editorial UNED.
- OCDE. (2016). *Principios de gobierno corporativo de la OCDE y del G20*. Editions OCDE Paris. <https://doi.org/dx.doi.org/10.1787/9789264259171-es>
- OECD. (2017). *International Transport Forum*. <https://www.itf-oecd.org/sites/default/files/docs/benchmarking-seguridad-vial-america-latina.pdf>
- Quevedo, & Castaño. (2018). Introducción a la metodología de investigación cualitativa. *Revista de psicodidáctica*, s/v(14), 5-39.
<https://doi.org/http://www.redalyc.org/articulo.oa?id=17501402>
- Rodríguez, J. (2014). *Muestreo y preparación de la muestra*. Editotial Cano Pina.
- Romo, & Salvador. (2020). *Las microempresas, competencias administrativas y desarrollo local. Municipio de Aguascalientes*. Congreso Internacional de Investigación en Ciencias Administrativas:
https://www.acacia.org.mx/busqueda/pdf/02_06_Micro_Empresarias.pdf
- Rueda, M. (2003). *El sistema de ejecución presupuestaria y su aplicación en las instituciones*. [Tesis de maestría]:
<https://repositorio.uasb.edu.ec/bitstream/10644/2475/1/T0244-MBA-Rueda-El%20sistema.pdf>
- Ruíz, J. (2012). *Teoría y práctica de la investigación cuantitativa*.
- Sánchez, Reyes, & Mejía. (2018). *Manual de términos en investigación científica, tecnológico y humanística*. Universidad Ricardo Palma. <https://doi.org/s/doi>
- Soto, M. (2019). *a gestión administrativa y el control presupuestario de los Gobiernos Autónomos Descentralizados Municipales*. [Tesis de maestría] Universidad Técnica de Ambato:
<https://repositorio.uta.edu.ec/bitstream/123456789/30032/1/044%20GMC.pdf>
- Stiglitz, J. (1988). *La economía del sector público*. Barcelona: Editorial Antoni Bosch.
- Torres, A., Cubillos, S., & Lemus, F. C. (2017). *Análisis de la ejecución presupuestal en Colombia durante el periodo 1954 – 2013*. Revista CIFE: Lecturas de

Economía Social. Vol. 19, Nº. 30.:

<https://dialnet.unirioja.es/servlet/articulo?codigo=6852525>

Tránchez, J. (2013). *El presupuesto es un instrumento central*. Escuela Nacional de Sanidad: http://e-spacio.uned.es/fez/eserv/bibliuned:500853/n11.7_Los_Presupuestos_P_blicos.pdf

Vaicilla, M., Narváez, C., & Torres, J. E. (2020). *Transparencia y efectividad en la ejecución presupuestaria y contratación pública en los gobiernos cantonales*. Revista Arbitrada Interdisciplinaria Koinonía: <https://www.redalyc.org/journal/5768/576869215028/576869215028.pdf>

Velasco, C. (2017). *Estrategias de incremento de recaudación y eficiencia en la ejecución del gasto, para el gobierno autónomo municipal de Tiquipaya*. Revista Enfoques. Vol. 1. Nº 3.: http://192.99.145.142:8080/jspui/bitstream/123456789/1270/1/Articulo_4.pdf

Villafuerte. (2020). *Gestión administrativa y ejecución presupuestal en el gobierno regional del Callao, 2020*. Universidad César Vallejo. https://repositorio.ucv.edu.pe/bitstream/handle/20.500.12692/58136/Villafuerte_MCA-SD.pdf?sequence=1&isAllowed=y

ANEXOS

Anexo 1. Matriz de consistencia

PROBLEMA	OBJETIVOS	HIPÓTESIS	VARIABLES - DIMENSIONES	METODOLOGÍA
<p>GENERAL</p> <p>Escaso conocimiento de la ejecución presupuestaria ocasiona mala gestión administrativa en los trabajadores</p>	<p>GENERAL:</p> <p>Determinar la relación existente entre la gestión administrativa y ejecución presupuestal en la empresa pública municipal de tránsito y seguridad vial, Transvial. Babahoyo, Ecuador. 2022</p> <p>ESPECÍFICOS:</p> <p>1.- Establecer la relación existente entre la gestión administrativa y la economía en la</p>	<p>GENERAL:</p> <p>Existe relación significativa entre la gestión administrativa y ejecución presupuestal en la empresa pública municipal de tránsito y seguridad vial, Transvial. Babahoyo, Ecuador. 2022.</p> <p>ESPECÍFICAS:</p> <p>1.- Existe relación significativa entre la gestión administrativa y la economía la</p>	<p>Variable 1: Gestión administrativa</p> <p>Dimensiones:</p> <p>Planificación Organización Control Dirección</p> <p>Variable 2: Ejecución presupuestaria</p> <p>Dimensiones:</p> <p>Economía Eficiencia Eficacia</p>	<p>Este estudio tiene los siguientes tipos de investigación:</p> <p>Por su finalidad es básica o pura</p> <p>Por su carácter es de tipo descriptivo correlacional</p> <p>Por su alcance temporal es transversal</p> <p>Por su naturaleza es de enfoque cuantitativo.</p>

	<p>empresa pública municipal de tránsito y seguridad vial, Transvial. Babahoyo, Ecuador. 2022.</p> <p>2.- Identificar la relación existente entre la gestión administrativa y la eficiencia en la empresa pública municipal de tránsito y seguridad vial, Transvial. Babahoyo, Ecuador. 2022.</p> <p>3.- Demostrar la relación existente entre la gestión administrativa y la eficacia en la empresa</p>	<p>empresa pública municipal de tránsito y seguridad vial, Transvial. Babahoyo, Ecuador. 2022.</p> <p>2.- Existe relación significativa entre la gestión administrativa y eficiencia en la empresa pública municipal de tránsito y seguridad vial, Transvial. Babahoyo, Ecuador. 2022.</p> <p>3.- Existe relación significativa entre la gestión administrativa y eficacia en la empresa pública municipal de tránsito y seguridad</p>	<p>Sustentabilidad</p>	<p>El diseño de la investigación es No Experimental Población: 30 Técnica: Encuesta Instrumento: Cuestionario</p>
--	--	--	------------------------	--

	<p>pública municipal de tránsito y seguridad vial, Transvial. Babahoyo, Ecuador. 2022.</p> <p>4. Especificar la relación existente entre la gestión administrativa y la sustentabilidad en la empresa pública municipal de tránsito y seguridad vial, Transvial. Babahoyo, Ecuador. 2022</p>	<p>vial, Transvial. Babahoyo, Ecuador. 2022.</p> <p>4. Existe relación significativa entre la gestión administrativa y sustentabilidad en la empresa pública municipal de tránsito y seguridad vial, Transvial. Babahoyo, Ecuador. 2022.</p>		
--	--	--	--	--

Anexo 2. Matriz de Operacionalización

Variable	Definición conceptual	Definición operacional	Dimensiones	Indicadores	Escala de medición
Gestión administrativa	Se enfoca en los directivos de mando altos, inspeccionan la sistematización de la empresa, certifican que los materiales empleados sean los idóneos y que la comunicación sea activa González <i>et al</i> (2020)	Se basa en un cuestionario, relacionado con la Gestión Administrativa de la E.P. Municipal de Babahoyo, 20 ítems	Planificación Organización Dirección Control	Servicio Necesidad Logro Actividades Estructura Desempeño Decisiones Reconocimiento Motivación Resultado Gestión Funciones	Escala Ordinal Totalmente de acuerdo (5) De acuerdo (4) Indiferente (3) En desacuerdo (2) Totalmente en desacuerdo (1)

Ejecución presupuestaria	Una serie de acciones que son empleadas en la optimización del capital humano, recursos materiales y administrativos asignados en el presupuesto con la finalidad de alcanzar servicios, calidad, bienes y oportunidades Masquiza <i>et al</i> (2018).	Se basa en un cuestionario enfocado a la ejecución presupuestaria de la E.P Municipal de Babahoyo. Constituido por 20 ítems.	Economía Eficacia Eficiencia Sustentabilidad	Financiero Administrativo Monetario Eficiencia Desempeño Desarrollo Obras Gestión Partida Presupuestaria Mejoras Expectativas Oportunidades	Escala Ordinal Totalmente de acuerdo (5) De acuerdo (4) Indiferente (3) En desacuerdo (2) Totalmente en desacuerdo (1)
--------------------------	--	--	---	---	---

Babahoyo, 11 de mayo de 2022.

Ing. Patricio Barragán Álvarez
Gerente General –TRANSVIAL EP
En su despacho. -

De mis consideraciones:

Por medio de la presente reciba saludos cordiales deseándole éxitos en sus funciones como Gerente, me dirijo a usted para exponerle lo siguiente:

Yo, **Tatiana Vanessa Posligua Aguilar**, estudiante de la **Escuela de Posgrado del Programa de Maestría en Gestión Pública Ciclo 2022-1 de la Universidad Cesar Vallejo de Piura – Perú**, con cedula de identidad N°120644900-9, actualmente me encuentro en el modulo de Diseño y Desarrollo del trabajo de Investigación y con el debido respeto me dirijo a su despacho para solicitarle la respectiva autorización y facilidades para aplicar los instrumentos de la investigación titulada: **La Gestión administrativa y la ejecución presupuestal en la empresa pública municipal, tránsito y seguridad vial Transvial. Babahoyo, Ecuador 2021**. El cual es requisito indispensable para la aprobación de mi Tesis de Maestría.

Además, me comprometo que los resultados de la investigación serán exclusivamente utilizados para la elaboración de la Tesis, asumiendo toda responsabilidad en caso de divulgación de cualquier tipo de información a terceras personas obtenida de los instrumentos de la investigación, toda información y resultado serán de uso únicamente académico.

Esperando una grata respuesta de antemano quedo muy agradecida. Particular que remito para los fines académicos pertinentes.

Atentamente,

Vanessa Posligua A.
Ing. Tatiana Posligua Aguilar
Autora de la Investigación.

	EMPRESA PÚBLICA MUNICIPAL TERMINAL TELÉFONO, TRÁNSITO Y SEGURIDAD VIAL BABAHYO
Transvial EP	RECIBIDO
FECHA	11 de MAY 2022 HORA 11:45
ANEXOS	<i>Posligua</i>
OBSERVACIONES	-----
	GERENTE GENERAL



Transvial EP

Terminal terrestre, Tránsito
y Seguridad Vial Babahoyo

Oficio No. TRANSVIAL-EP-GG-PBA-2022-014
Babahoyo, 12 de mayo de 2022

Ingeniera
Tatiana Posligua Aguilar
ESTUDIANTE DE LA UNIVERSIDAD CESAR VALLEJO DE PIURA - PERU

De mi consideración:

Reciba un cordial saludo, en respuesta a la solicitud presentada en nuestro despacho el día 11 de mayo de 2022, suscrito por usted, la misma que solicita ***"la autorización y facilidades para aplicar los instrumentos de la investigación titulada: LA GESTIÓN ADMINISTRATIVA Y LA EJECUCIÓN PRESUPUESTAL EN LA EMPRESA PÚBLICA MUNICIPAL, TRÁNSITO Y SEGURIDAD VIAL TRANSVIAL. BABAHOYO, ECUADOR 2021, el cual es requisito indispensable para la aprobación de mi Tesis de Maestría"***.

En virtud aquello, se AUTORIZA dicha solicitud, para que continúe con el trabajo de investigación ya antes mencionado.

Particular que comunico para los fines legales pertinentes

Atentamente,

Ing. Patricio Barragán Álvarez MBA
GERENTE GENERAL (E)
TRANSVIAL-EP
Telf./cel.: 052-712-020
Dir.: Av. By Pass, Junto a C.C. Paseo Shopping
LRML-



VANESSA POSLIGUA A.
12/5/2022
17-12

Anexo 6. Matriz de validación

TÍTULO DE LA TESIS: Gestión Administrativa Y Ejecución Presupuestal En Una Empresa Pública Municipal De Tránsito Y Seguridad Vial. Babahoyo, 2022.

Validación de cuestionario de **Gestión Administrativa** mediante criterio de experto

DIMENSIÓN	ÍTEMS	OPCIÓN DE RESPUESTA					CRITERIOS DE EVALUCIÓN								Observación y/o recomendaciones
		Totalmente de acuerdo	De acuerdo	Indiferente	En desacuerdo	Totalmente en desacuerdo	Relación entre la variable y la dimensión		Relación entre la dimensión y el indicador		Relación entre el indicador y el ítem		Relación entre el ítem y la opción de respuesta		
							SI	NO	SI	NO	SI	NO	SI	NO	
Gestión Administrativa	Planificación	¿Considera Ud. que la E.P. Municipal planifica brindar un buen servicio?					X		X		X		X		
		¿Considera Ud. que los objetivos de la E.P. Municipal es dar mayor prioridad a las necesidades de la ciudad?					X		X		X		X		
		¿Considera que las metas de la E.P. Municipal facilitan los logros de la planificación?					X		X		X		X		
		¿Considera que los objetivos de la E.P. Municipal están bien definidos para priorizar los recursos?					X		X		X		X		
		¿Considera Ud. que los planes y proyectos fueron ejecutados por un presupuesto planificado?					X		X		X		X		
	Organización	¿Ud. realiza las tareas o actividades que le asignan dentro de la E.P. Municipal?					X		X		X		X		
		¿Considera que los mecanismos establecidos por la E.P. Municipal se encuentran bien articulados?					X		X		X		X		
		¿Considera adecuada la estructura organizativa de la E.P. Municipal para la atención del ciudadano?					X		X		X		X		
¿Considera Ud. que los roles del personal están organizados con la función que desempeña?						X		X		X		X			

	¿Considera correcta la organización presupuestaria de la E.P. Municipal para abordar las competencias del tránsito?						X		X		X		X		
Dirección	¿Las decisiones tomadas son acertadas al momento de presentarse un conflicto en el departamento donde labora?						X		X		X		X		
	¿La E.P. Municipal brinda algún reconocimiento cuando realiza efectivamente su trabajo?						X		X		X		X		
	¿Sus opiniones, ideas y pensamientos son tomadas en cuenta para la toma de decisiones?						X		X		X		X		
	¿Ud. realiza actividades dirigidas a la motivación para el logro de la E.P. Municipal?						X		X		X		X		
	¿Existe compañerismo y empatía en el equipo para realizar las tareas dentro de la E.P. Municipal?						X		X		X		X		
Control	¿Es necesario la aplicación de un tipo de control dentro de las áreas de la E.P. Municipal?						X		X		X		X		
	¿Se aplica algún tipo de control dentro de la E.P. Municipal?						X		X		X		X		
	¿El uso de los tipos de control permite comparar resultados planificados con los obtenidos dentro de la E.P. Municipal?						X		X		X		X		
	¿Siente Ud., que la E.P. Municipal aplica correctamente una gestión administrativa dirigida al servicio?						X		X		X		X		
	¿Conoce usted sus funciones a cabalidad?						X		X		X		X		



Firmado electrónicamente por:
MARIO WILFRIDO
URGILES PINEDA

MARIO WILFRIDO URGILÉS PINEDA
MSc. en Gestión Pública
Registro SENESCYT N° 6043171862

Anexo 7. Matriz de validación

TÍTULO DE LA TESIS: Gestión Administrativa Y Ejecución Presupuestal En Una Empresa Pública Municipal De Tránsito Y Seguridad Vial. Babahoyo, 2022.

Validación de cuestionario de **Ejecución Presupuestal** mediante criterio de experto

VARIABLE	DIMENSIÓN	ÍTEMS	OPCIÓN DE RESPUESTA					CRITERIOS DE EVALUCIÓN								Observación y/o recomendaciones
			Totalmente de acuerdo	De acuerdo	Indiferente	En desacuerdo	Totalmente en desacuerdo	Relación entre la variable y la dimensión		Relación entre la dimensión y el indicador		Relación entre el indicador y el ítem		Relación entre el ítem y la opción de respuesta		
								SI	NO	SI	NO	SI	NO	SI	NO	
Ejecución Presupuestal	Economía	¿Considera Ud. que la E.P. Municipal destina los recursos necesarios?						X		X		X		X		
		¿Considera Ud. que el presupuesto de la E.P. Municipal es administrado adecuadamente?						X		X		X		X		
		¿Considera que la economía de la E.P. Municipal cubre las competencias asumidas para controlar el tránsito del cantón?						X		X		X		X		
		¿Considera que los recursos financieros son suficiente para satisfacer los requerimientos ciudadanos?						X		X		X		X		
		¿Considera Ud. que los recursos monetarios permiten trabajar acorde con las funciones?						X		X		X		X		
	Eficiencia	¿Ud. realiza eficientemente las tareas administrativas de la E.P. Municipal?						X		X		X		X		
		¿Considera que se destinan eficientemente los recursos financieros de la E.P. Municipal?						X		X		X		X		
		¿Considera adecuada la eficiencia con la que desempeña el rol de trabajo?						X		X		X		X		
		¿Considera Ud. el servicio que brinda la E.P. Municipal son eficientes a los ciudadanos?						X		X		X		X		
		¿Considera correcta la eficiencia desarrollada por la E.P. Municipal en el tránsito vial?						X		X		X		X		

Eficacia	¿El presupuesto es destinado eficazmente a los servicios relacionados al tránsito del cantón?						X		X		X		X		
	¿El presupuesto de la E.P. Municipal está destinado a la gestión administrativa y ejecución vial?						X		X		X		X		
	¿Se cumple en los tiempos establecidos la partida presupuestaria de la E.P. Municipal?						X		X		X		X		
	¿Los servicios de la E.P. Municipal están destinados a ser de calidad?						X		X		X		X		
	¿El presupuesto cubre las necesidades que requiere la gestión administrativa?						X		X		X		X		
Sostenibilidad	¿Es posible realizar mejoras en el tránsito vial con el presupuesto destinado a la E.P. Municipal?						X		X		X		X		
	¿Es sustentable los recursos financieros para los servicios de la E.P. Municipal?						X		X		X		X		
	¿Se cumple las expectativas de los trabajadores en relación con el presupuesto dado a la E.P. Municipal?						X		X		X		X		
	¿Se aprovecha los recursos y las oportunidades para el bienestar de la comunidad?						X		X		X		X		
	¿Considera Ud. que la E.P. Municipal cuenta con competencias para mejorar el desempeño administrativo?						X		X		X		X		



Firmado electrónicamente por:
MARIO WILFRIDO
URGILES PINEDA

MARIO WILFRIDO URGILÉS PINEDA
MSc. en Gestión Pública
Registro SENESCYT N° 6043171862

Anexo 8. Matriz de validación de instrumento

NOMBRE DEL INSTRUMENTO: FICHA DE EVALUACIÓN DE LA GESTIÓN ADMINISTRATIVA

OBJETIVO: Determinar la relación de la **Gestión administrativa**

DIRIGIDO A: Colaboradores del área administrativa

APELLIDOS Y NOMBRES DEL EVALUADOR: URGILÉS PINEDA MARIO WILFRIDO

GRADO ACADÉMICO DEL EVALUADOR: MAESTRO EN GESTIÓN PÚBLICA

VALORACIÓN:

Muy Alto	Alto	Medio	Bajo	Muy Bajo
X				



Firmado electrónicamente por:
MARIO WILFRIDO
URGILES PINEDA

MARIO WILFRIDO URGILÉS PINEDA
MSc. en Gestión Pública
Registro SENESCYT N° 6043171862

NOMBRE DEL INSTRUMENTO: FICHA DE EVALUACION DE LA EJECUCIÓN PRESUPUESTAL

OBJETIVO: Determinar la relación de la **Ejecución Presupuestal**

DIRIGIDO A: Colaboradores del área administrativa

APELLIDOS Y NOMBRES DEL EVALUADOR: URGILÉS PINEDA MARIO WILFRIDO

GRADO ACADÉMICO DEL EVALUADOR: MAESTRO EN GESTIÓN PÚBLICA

VALORACIÓN:

Muy Alto	Alto	Medio	Bajo	Muy Bajo
X				



MARIO WILFRIDO
URGILES PINEDA

MARIO WILFRIDO URGILÉS PINEDA
MSc. en Gestión Pública
Registro SENESCYT N° 6043171862

Anexo 6. Matriz de validación

TÍTULO DE LA TESIS: Gestión Administrativa Y Ejecución Presupuestal En Una Empresa Pública Municipal De Tránsito Y Seguridad Vial. Babahoyo, 2022.

Validación de cuestionario de **Gestión Administrativa** mediante criterio de experto

VARIABLE	DIMENSIÓN	ITEMS	OPCIÓN DE RESPUESTA				CRITERIOS DE EVALUCIÓN								Observación y/o recomendaciones	
			Totalmente de acuerdo	De acuerdo	Indiferente	En desacuerdo	Totalmente en desacuerdo	Relación entre la variable y la dimensión		Relación entre la dimensión y el indicador		Relación entre el indicador y el ítem		Relación entre el ítem y la opción de respuesta		
								SI	NO	SI	NO	SI	NO	SI		NO
Gestión Administrativa	Planificación	¿Considera Ud. que la E.P. Municipal planifica brindar un buen servicio?					X		X		X		X			
		¿considera Ud. que los objetivos de la E.P. Municipal es dar mayor prioridad a las necesidades de la ciudad?					X		X		X		X			
		¿considera que las metas de la E.P. Municipal facilitan los logros de la planificación?					X		X		X		X			
		¿Considera que los objetivos de la E.P. Municipal están bien definidos para priorizar los recursos?					X		X		X		X			
	Organización	¿Considera Ud. que los planes y proyectos fueron ejecutados por un presupuesto planificado?					X		X		X		X			
		¿Ud. realiza las tareas o actividades que le asignan dentro de la E.P. Municipal?					X		X		X		X			
		¿Considera que los mecanismos establecidos por la E.P. Municipal se encuentran bien articulados?					X		X		X		X			
		¿Considera adecuada la estructura organizativa de la E.P. Municipal para la atención del ciudadano?					X		X		X		X			
		¿Considera Ud. que los roles del personal están organizados con la función que desempeña?					X		X		X		X			

	¿Considera correcta la organización presupuestaria de la E.P. Municipal para abordar las competencias del tránsito?						X		X		X		X	
Dirección	¿Las decisiones tomadas son acertadas al momento de presentarse un conflicto en el departamento donde labora?						X		X		X		X	
	¿La E.P. Municipal brinda algún reconocimiento cuando realiza efectivamente su trabajo?						X		X		X		X	
	¿Sus opiniones, ideas y pensamientos son tomadas en cuenta para la toma de decisiones?						X		X		X		X	
	¿Ud. realiza actividades dirigidas a la motivación para el logro de la E.P. Municipal?						X		X		X		X	
	¿Existe compañerismo y empatía en el equipo para realizar las tareas dentro de la E.P. Municipal?						X		X		X		X	
Control	¿Es necesario la aplicación de un tipo de control dentro de las áreas de la E.P. Municipal?						X		X		X		X	
	¿Se aplica algún tipo de control dentro de la E.P. Municipal?						X		X		X		X	
	¿El uso de los tipos de control permite comparar resultados planificados con los obtenidos dentro de la E.P. Municipal?						X		X		X		X	
	¿Siente Ud., que la E.P. Municipal aplica correctamente una gestión administrativa dirigida al servicio?						X		X		X		X	
	¿Conoce usted sus funciones a cabalidad?						X		X		X		X	

Marcia de Jesús Carpio León

Marcia de Jesús Carpio León
Msc. en Gestión Pública
Registro SENESCYT N° 6043172390

Anexo 7. Matriz de validación

TÍTULO DE LA TESIS: Gestión Administrativa Y Ejecución Presupuestal En Una Empresa Pública Municipal De Tránsito Y Seguridad Vial. Babahoyo, 2022.

Validación de cuestionario de **Ejecución Presupuestal** mediante criterio de experto

VARIABLE	DIMENSIÓN	ITEMS	OPCIÓN DE RESPUESTA					CRITERIOS DE EVALUCIÓN								Observación y/o recomendaciones
			Totalmente de acuerdo	De acuerdo	Indiferente	En desacuerdo	Totalmente en desacuerdo	Relación entre la variable y la dimensión		Relación entre la dimensión y el indicador		Relación entre el indicador y el ítem		Relación entre el ítem y la opción de respuesta		
								SI	NO	SI	NO	SI	NO	SI	NO	
Ejecución Presupuestal	Economía	¿Considera Ud. que la E.P. Municipal destina los recursos necesarios?					X		X		X		X			
		¿Considera Ud. que el presupuesto de la E.P. Municipal es administrado adecuadamente?					X		X		X		X			
		¿Considera que la economía de la E.P. Municipal cubre las competencias asumidas para controlar el tránsito del cantón?					X		X		X		X			
		¿Considera que los recursos financieros son suficiente para satisfacer los requerimientos ciudadanos?					X		X		X		X			
		¿Considera Ud. que los recursos monetarios permiten trabajar acorde con las funciones?					X		X		X		X			
	Eficiencia	¿Ud. realiza eficientemente las tareas administrativas de la E.P. Municipal?					X		X		X		X			
		¿Considera que se destinan eficientemente los recursos financieros de la E.P. Municipal?					X		X		X		X			
		¿Considera adecuada la eficiencia con la que desempeña el rol de trabajo?					X		X		X		X			
		¿Considera Ud. el servicio que brinda la E.P. Municipal son eficientes a los ciudadanos?					X		X		X		X			

	¿Considera correcta la eficiencia desarrollada por la E.P. Municipal en el tránsito vial?					X		X		X		X	
Eficacia	¿El presupuesto es destinado eficazmente a los servicios relacionados al tránsito del cantón?					X		X		X		X	
	¿El presupuesto de la E.P. Municipal está destinado a la gestión administrativa y ejecución vial?					X		X		X		X	
	¿Se cumple en los tiempos establecidos la partida presupuestaria de la E.P. Municipal?					X		X		X		X	
	¿Los servicios de la E.P. Municipal están destinados a ser de calidad?					X		X		X		X	
	¿El presupuesto cubre las necesidades que requiere la gestión administrativa?					X		X		X		X	
Sostenibilidad	¿Es posible realizar mejoras en el tránsito vial con el presupuesto destinado a la E.P. Municipal?					X		X		X		X	
	¿Es sustentable los recursos financieros para los servicios de la E.P. Municipal?					X		X		X		X	
	¿Se cumple las expectativas de los trabajadores en relación con el presupuesto dado a la E.P. Municipal?					X		X		X		X	
	¿Se aprovecha los recursos y las oportunidades para el bienestar de la comunidad?					X		X		X		X	
	¿Considera Ud. que la E.P. Municipal cuenta con competencias para mejorar el desempeño administrativo?					X		X		X		X	

Marcia de Jesús Carpio León

Marcia de Jesús Carpio León
Msc. en Gestión Pública
Registro SENESCYT N° 6043172390

Anexo 8. Matriz de validación de instrumento

NOMBRE DEL INSTRUMENTO: FICHA DE EVALUACIÓN DE LA GESTIÓN ADMINISTRATIVA

OBJETIVO: Determinar la relación de la **Gestión administrativa**

DIRIGIDO A: Colaboradores del área administrativa

APELLIDOS Y NOMBRES DEL EVALUADOR: URGILÉS PINEDA MARIO WILFRIDO

GRADO ACADÉMICO DEL EVALUADOR: MAESTRO EN GESTIÓN PÚBLICA

VALORACIÓN:

Muy Alto	Alto	Medio	Bajo	Muy Bajo
X				



Marcia de Jesús Carpio León
Msc. en Gestión Pública
Registro SENESCYT N° 6043172390

NOMBRE DEL INSTRUMENTO: FICHA DE EVALUACION DE LA EJECUCIÓN PRESUPUESTAL

OBJETIVO: Determinar la relación de la **Ejecución Presupuestal**

DIRIGIDO A: Colaboradores del área administrativa

APELLIDOS Y NOMBRES DEL EVALUADOR: URGILÉS PINEDA MARIO WILFRIDO

GRADO ACADÉMICO DEL EVALUADOR: MAESTRO EN GESTIÓN PÚBLICA

VALORACIÓN:

Muy Alto	Alto	Medio	Bajo	Muy Bajo
X				



Marcia de Jesús Carpio León
Msc. en Gestión Pública
Registro SENESCYT N° 6043172390

Anexo 6. Matriz de validación

TÍTULO DE LA TESIS: Gestión Administrativa Y Ejecución Presupuestal En Una Empresa Pública Municipal De Tránsito Y Seguridad Vial. Babahoyo, 2022.

Validación de cuestionario de **Gestión Administrativa** mediante criterio de experto

DIMENSIÓN	ITEMS	OPCIÓN DE RESPUESTA					CRITERIOS DE EVALUCIÓN								Observación y/o recomendaciones
		Totalmente de acuerdo	De acuerdo	Indiferente	En desacuerdo	Totalmente en desacuerdo	Relación entre la variable y la dimensión		Relación entre la dimensión y el indicador		Relación entre el indicador y el ítem		Relación entre el ítem y la opción de respuesta		
							SI	NO	S	NO	SI	NO	SI	NO	
Gestión Administrativa	Planificación	¿Considera Ud. que la E.P. Municipal planifica brindar un buen servicio?					X		X		X		X		
		¿considera Ud. que los objetivos de la E.P. Municipal es dar mayor prioridad a las necesidades de la ciudad?					X		X		X		X		
		¿considera que las metas de la E.P. Municipal facilitan los logros de la planificación?					X		X		X		X		
		¿Considera que los objetivos de la E.P. Municipal están bien definidos para priorizar los recursos?					X		X		X		X		
		¿Considera Ud. que los planes y proyectos fueron ejecutados por un presupuesto planificado?					X		X		X		X		
	Organización	¿Ud. realiza las tareas o actividades que le asignan dentro de la E.P. Municipal?					X		X		X		X		
		¿Considera que los mecanismos establecidos por la E.P. Municipal se encuentran bien articulados?					X		X		X		X		
		¿Considera adecuada la estructura organizativa de la E.P. Municipal para la atención del ciudadano?					X		X		X		X		
	¿Considera Ud. que los roles del personal están organizados con la función que desempeña?					X		X		X		X			

	¿Considera correcta la organización presupuestaria de la E.P. Municipal para abordar las competencias del tránsito?						X		X		X		X	
Dirección	¿Las decisiones tomadas son acertadas al momento de presentarse un conflicto en el departamento donde labora?						X		X		X		X	
	¿La E.P. Municipal brinda algún reconocimiento cuando realiza efectivamente su trabajo?						X		X		X		X	
	¿Sus opiniones, ideas y pensamientos son tomadas en cuenta para la toma de decisiones?						X		X		X		X	
	¿Ud. realiza actividades dirigidas a la motivación para el logro de la E.P. Municipal?						X		X		X		X	
	¿Existe compañerismo y empatía en el equipo para realizar las tareas dentro de la E.P. Municipal?						X		X		X		X	
Control	¿Es necesario la aplicación de un tipo de control dentro de las áreas de la E.P. Municipal?						X		X		X		X	
	¿Se aplica algún tipo de control dentro de la E.P. Municipal?						X		X		X		X	
	¿El uso de los tipos de control permite comparar resultados planificados con los obtenidos dentro de la E.P. Municipal?						X		X		X		X	
	¿Siente Ud., que la E.P. Municipal aplica correctamente una gestión administrativa dirigida al servicio?						X		X		X		X	
	¿Conoce usted sus funciones a cabalidad?						X		X		X		X	



Firmado electrónicamente por:
DEYSI FABIOLA
GUARDERAS REYES

GUARDERAS REYES DEYSI FABIOLA
MSc. en CONTABILIDAD Y AUDITORIA
Registro SENESCYT N° 1030-2021-2326969

Anexo 7. Matriz de validación

TÍTULO DE LA TESIS: Gestión Administrativa Y Ejecución Presupuestal En Una Empresa Pública Municipal De Tránsito Y Seguridad Vial. Babahoyo, 2022.

Validación de cuestionario de **Ejecución Presupuestal** mediante criterio de experto

VARIABLE	DIMENSIÓN	ITEMS	OPCIÓN DE RESPUESTA					CRITERIOS DE EVALUCIÓN								Observación y/o recomendaciones
			Totalmente de acuerdo	De acuerdo	Indiferente	En desacuerdo	Totalmente en desacuerdo	Relación entre la variable y la dimensión		Relación entre la dimensión y el indicador		Relación entre el indicador y el ítem		Relación entre el ítem y la opción de respuesta		
								SI	NO	SI	NO	SI	NO	SI	NO	
Ejecución Presupuestal	Economía	¿Considera Ud. que la E.P. Municipal destina los recursos necesarios?						X		X		X		X		
		¿Considera Ud. que el presupuesto de la E.P. Municipal es administrado adecuadamente?						X		X		X		X		
		¿Considera que la economía de la E.P. Municipal cubre las competencias asumidas para controlar el tránsito del cantón?						X		X		X		X		
		¿Considera que los recursos financieros son suficiente para satisfacer los requerimientos ciudadanos?						X		X		X		X		
		¿Considera Ud. que los recursos monetarios permiten trabajar acorde con las funciones?						X		X		X		X		
	Eficiencia	¿Ud. realiza eficientemente las tareas administrativas de la E.P. Municipal?						X		X		X		X		
		¿Considera que se destinan eficientemente los recursos financieros de la E.P. Municipal?						X		X		X		X		
		¿Considera adecuada la eficiencia con la que desempeña el rol de trabajo?						X		X		X		X		
		¿Considera Ud. el servicio que brinda la E.P. Municipal son eficientes a los ciudadanos?					X		X		X		X			

	¿Considera correcta la eficiencia desarrollada por la E.P. Municipal en el tránsito vial?						X		X		X		X		
Eficacia	¿El presupuesto es destinado eficazmente a los servicios relacionados al tránsito del cantón?						X		X		X		X		
	¿El presupuesto de la E.P. Municipal está destinado a la gestión administrativa y ejecución vial?						X		X		X		X		
	¿Se cumple en los tiempos establecidos la partida presupuestaria de la E.P. Municipal?						X		X		X		X		
	¿Los servicios de la E.P. Municipal están destinados a ser de calidad?						X		X		X		X		
	¿El presupuesto cubre las necesidades que requiere la gestión administrativa?						X		X		X		X		
Sostenibilidad	¿Es posible realizar mejoras en el tránsito vial con el presupuesto destinado a la E.P. Municipal?						X		X		X		X		
	¿Es sustentable los recursos financieros para los servicios de la E.P. Municipal?						X		X		X		X		
	¿Se cumple las expectativas de los trabajadores en relación con el presupuesto dado a la E.P. Municipal?						X		X		X		X		
	¿Se aprovecha los recursos y las oportunidades para el bienestar de la comunidad?						X		X		X		X		
	¿Considera Ud. que la E.P. Municipal cuenta con competencias para mejorar el desempeño administrativo?						X		X		X		X		



Firmado electrónicamente por:
DEYSI FABIOLA
GUARDERAS REYES

GUARDERAS REYES DEYSI FABIOLA
MSc. en CONTABILIDAD Y AUDITORIA
Registro SENESCYT N° 1030-2021-2326969

Anexo 8. Matriz de validación de instrumento

NOMBRE DEL INSTRUMENTO: FICHA DE EVALUACIÓN DE LA GESTIÓN ADMINISTRATIVA

OBJETIVO: Determinar la relación de la **Gestión administrativa**

DIRIGIDO A: Colaboradores del área administrativa

APELLIDOS Y NOMBRES DEL EVALUADOR: GUARDERAS REYES DEYSI FABIOLA

GRADO ACADÉMICO DEL EVALUADOR: MAESTRANTE EN CONTABILIDAD Y AUDITORIA

VALORACIÓN:

Muy Alto	Alto	Medio	Bajo	Muy Bajo
X				



Firmado electrónicamente por:
DEYSI FABIOLA
GUARDERAS REYES

GUARDERAS REYES DEYSI FABIOLA
MSc. en CONTABILIDAD Y AUDITORIA
Registro SENESCYT N° 1030-2021-2326969

NOMBRE DEL INSTRUMENTO: FICHA DE EVALUACION DE LA EJECUCIÓN PRESUPUESTAL

OBJETIVO: Determinar la relación de la **Ejecución Presupuestal**

DIRIGIDO A: Colaboradores del área administrativa

APELLIDOS Y NOMBRES DEL EVALUADOR: **GUARDERAS REYES DEYSI FABIOLA**

GRADO ACADÉMICO DEL EVALUADOR: **MAESTRANTE EN CONTABILIDAD Y AUDITORIA**

VALORACIÓN:

Muy Alto	Alto	Medio	Bajo	Muy Bajo
X				



Firmado electrónicamente por:
DEYSI FABIOLA
GUARDERAS REYES

GUARDERAS REYES DEYSI FABIOLA
MSc. en CONTABILIDAD Y AUDITORIA
Registro SENESCYT N° 1030-2021-2326969



UNIVERSIDAD CÉSAR VALLEJO

**ESCUELA DE POSGRADO
MAESTRÍA EN GESTIÓN PÚBLICA**

Declaratoria de Autenticidad del Asesor

Yo, JUAN JOSE SAAVEDRA OLIVOS, docente de la ESCUELA DE POSGRADO MAESTRÍA EN GESTIÓN PÚBLICA de la UNIVERSIDAD CÉSAR VALLEJO SAC - PIURA, asesor de Tesis titulada: "GESTIÓN ADMINISTRATIVA Y EJECUCIÓN PRESUPUESTAL EN UNA EMPRESA PÚBLICA MUNICIPAL DE TRÁNSITO Y SEGURIDAD VIAL. BABAHOYO - ECUADOR, 2022", cuyo autor es POSLIGUA AGUILAR TATIANA VANESSA, constato que la investigación tiene un índice de similitud de 22.00%, verificable en el reporte de originalidad del programa Turnitin, el cual ha sido realizado sin filtros, ni exclusiones.

He revisado dicho reporte y concluyo que cada una de las coincidencias detectadas no constituyen plagio. A mi leal saber y entender la Tesis cumple con todas las normas para el uso de citas y referencias establecidas por la Universidad César Vallejo.

En tal sentido, asumo la responsabilidad que corresponda ante cualquier falsedad, ocultamiento u omisión tanto de los documentos como de información aportada, por lo cual me someto a lo dispuesto en las normas académicas vigentes de la Universidad César Vallejo.

PIURA, 04 de Agosto del 2022

Apellidos y Nombres del Asesor:	Firma
JUAN JOSE SAAVEDRA OLIVOS DNI: 03874808 ORCID: 0000-0001-8191-8988	Firmado electrónicamente por: JJSAAVEDRAO el 27-10-2022 09:39:37

Código documento Trilce: TRI - 0390296