



UNIVERSIDAD CÉSAR VALLEJO

FACULTAD DE CIENCIAS EMPRESARIALES

ESCUELA PROFESIONAL DE CONTABILIDAD

La evaluación financiera y su incidencia en los procesos
contables de la empresa Custom Seal S.A.C - 2021

TESIS PARA OBTENER EL TÍTULO PROFESIONAL DE:
Contador Público

AUTOR:

Reyes Nuñez, Jose Armando (orcid.org/0000-0002-9717-7616)

ASESORA:

Dra. Grivalja Salazar, Rosario Violeta (orcid.org/0000-0001-9329-907X)

LÍNEA DE INVESTIGACIÓN:

Finanzas

LÍNEA DE RESPONSABILIDAD SOCIAL UNIVERSITARIA:

Desarrollo económico, empleo y emprendimiento

LIMA – PERÚ

2023

Dedicatoria

Dedico mi tesis a mi Padre, quién desde un inicio ha sido un apoyo fundamental en este proceso académico, a mi Madre quien en cada tropiezo estuvo conmigo brindándome su apoyo moral y entusiasmo para conseguir dicho propósito. Al amor de mi vida, Génesis, mi hermana, cuya persona es el motor y motivo para lograr este triunfo que más adelante se convertirá de ejemplo para conseguir su ansioso sueño de ser un profesional.

Agradecimiento

Agradezco a Dios por guiarme en esta linda experiencia profesional, por demostrarme que en momentos de dificultad me brinda su apoyo incondicional. Por otro lado, agradezco a mis padres: Nelson y Jannyna por confiar y creer en cada meta que me propuse, por sus valores y principios que me han brindado y me ayuda a ser mejor persona cada día. Finalmente agradezco a mis docentes de mi facultad por haberme compartido su sabiduría, dentro de mi formación, por su paciencia de manera especial a Dr. Rosario Grijalva, asesora de mi tesis quien me ha guiado en esta trayectoria

Índice de contenidos

Carátula	i
Dedicatoria	ii
Agradecimiento	iii
Índice de contenido	iv
Índice de tablas	v
Resumen	vi
Abstract	vii
I. INTRODUCCIÓN.	1
II. MARCO TEÓRICO.....	3
III. METODOLOGÍA.....	7
3.1. Tipo y diseño de investigación.	7
3.2. Variables y operacionalización.....	8
3.3. Población, muestra, muestreo, unidad de análisis	9
3.4. Técnicas e instrumentos de recolección de datos.....	10
3.5. Procedimientos.....	12
3.6. Métodos de análisis de datos.....	13
3.7. Aspectos éticos.....	13
IV. RESULTADOS	13
V. DISCUSIÓN	24
VI. CONCLUSIONES.....	26
VII. RECOMENDACIONES	27
REFERENCIAS	
ANEXOS	

Índice de tablas

Tabla 1 Distribución de la población	13
Tabla 2 Técnicas de instrumentos de recolección de datos	14
Tabla 3 Validación de variables	15
Tabla 4: Alfa de Cronbach	16

Resumen

La presente investigación titulada “Evaluación financiera y su incidencia en el proceso contable en la empresa Custom Seal S.A.C – 2021” tiene como propósito principal determinar la incidencia de la evaluación financiera en el proceso contable en la empresa Custom Seal S.A.C, Lima 2023; por lo tanto, utilizo Métodos de Investigación caracterizados por un enfoque cuantitativo y basado primero en niveles descriptivos, luego en niveles correlacionales. El instrumento utilizado en el estudio fue un cuestionario de 18 ítems que fue validado por tres docentes con experiencia en la materia. La confiabilidad se mide utilizando la estadística alfa de Cronbach. Por el contrario, se basa en de los objetivos de aprendizaje. El instrumento utilizado en el estudio fue un cuestionario de 18 ítems validado por tres docentes con experiencia en la materia. La confiabilidad se mide utilizando la estadística alfa de Cronbach. En cambio, el marco teórico se basa en varias teorías de objetivos de aprendizaje.

Palabras clave: Activos, liquidez, hecho económico.

Abstract

The present investigation entitled "Financial evaluation and its incidence in the accounting process in the company Custom Seal S.A.C - 2021" has as its main purpose to determine the incidence of financial evaluation in the accounting process in the company Custom Seal S.A.C, Lima 2023; therefore, I use Research Methods characterized by a quantitative approach and based first on descriptive levels, then on correlational levels. The instrument used in the study was an 18-item questionnaire that was validated by three teachers with experience in the field. Reliability is measured using Cronbach's alpha statistic. Rather, it is based on learning objectives. The instrument used in the study was an 18-item questionnaire validated by three teachers with experience in the field. Reliability is measured using Cronbach's alpha statistic. Instead, the theoretical framework is based on various learning objective theories.

Keywords: Assets, liquidity, economic fact.

I. INTRODUCCIÓN.

A nivel internacional en Ecuador las (PYMES) han dinamizado la economía, ya que incluyen un alto porcentaje de empleo en todo el país y además también impulsan un alto porcentaje del PIB, no solo eso, sino también la acumulación de la vasta la mayoría de los bienes y servicios manufacturados; Es decir, cerca del 90% de las empresas del país son microempresas.

A lo largo de los años, estas empresas actualmente están experimentando una desaceleración económica debido a su escaso acceso a la tecnología, ya que afecta la forma en que operan. Que las empresas tengan éxito de manera rentable o simplemente decaigan depende del nivel de juicio que hagan, en resumen, el valor que le dan a las pérdidas y ganancias, el riesgo, la satisfacción, los recursos y los factores. Bueno, la tarea es encontrar las mejores alternativas de inversión. (Cevallos, 2019).

A nivel nacional en Perú, mantener una empresa en el mercado es un trabajo arduo, pues no es un secreto dados los momentos difíciles que atraviesan no solo los peruanos; pero el mundo entero va más allá cuando se trata de la economía de la empresa. Para lograr estabilidad y buenas ganancias se necesita tiempo, esfuerzo y dedicación, por lo que el propietario debe estar capacitado y controlado en cada situación que se presente; Establece que el control se puede administrar rentabilidad y proporcionar estrategias sólidas cuando sea necesario para evitar la mala gestión o corregirlos de otra manera. (Valle, 2020).

El proceso de valoración es comparar dos o más periodos sobre los que se informa, lo que nos permite identificar las fluctuaciones y cambios en los estados financieros. Con esta información, los socios o colaboradores pueden realizar cambios y mejoras según sea necesario.

La empresa Custom Seal S.A.C, que se encuentra en Cercado de Lima se realizó varias evaluaciones en el manejo contable y financiero para determinar los canales que se pueden ver afectados a un cambio de sistema o de control, Sin embargo, la empresa supo manejar diversas evaluaciones que se le planteo para que con ello se realice una

mejor contabilidad.

Las ratios de la rentabilidad, Atencia (2017) define que “Se basa en subindicadores y análisis de procesos para determinar si la empresa se ha desempeñado lo suficientemente bien como para cubrir todos los gastos y puede pagar la compensación del propietario. Conceptualmente, son la base para implementar inversiones para invertir en activos y cuya venta genera ingresos para parte de la organización.”

La información financiera es necesaria para tomar dos decisiones basadas en la información financiera y para mejorar su uso y gestión. La presentación de la información financiera debe ser clara y sistemática para que la aplicación de las NIIF sea la base de comparabilidad, transparencia, alta calidad y facilidad de uso.

Financiera importante relacionada con la gestión financiera de la organización con el fin de tomar decisiones oportunas; esto incluye: identificación comercial, clasificación, registro y presentación de informes.

Asimismo, el proceso para una empresa es relativamente importante para el manejo de todos los registros contables, cuentas por pagar, letras, la depreciación de los activos y tener un saldo real cada fin de mes con todas las cuentas sin ninguna deuda.

Bustamante (2017) Muestra el aumento de los activos de la empresa o la disminución de los pasivos durante el período del informe, el impacto positivo en el resultado final o, en este caso, el cambio en el patrimonio neto y el cambio lógico en el libro mayor acciones compradas.

Con consecuencia, se evidencio el siguiente problema general en la investigación ¿Cómo incide la evaluación financiera en los procesos contables en la empresa Custom Seal S.A.C – 2021?

Asimismo, los problemas específicos fueron: ¿Cómo incide los procesos contables en la captación de datos de la empresa Custom Seal S.A.C, Lima,2023?, ¿Cómo incide los procesos contables en la presentación de informes en la empresa Custom Seal S.A.C. Lima, 2021?

Objetivo general: Determinar la incidencia de la evaluación financiera en los

procesos contables en la empresa Custom Seal S.A.C, Lima 2021. Asimismo, los objetivos específicos son: Determinar su incidencia de los procesos contables en la captación de datos de la empresa Custom Seal S.A.C, Lima, 2021. Explicar la incidencia de los procesos contables en la presentación de informes en la empresa Custom Seal S.A.C., Lima, 2021.

Hipótesis general y específico de la investigación es: La evaluación financiera incide en los procesos contables en la empresa Custom Seal. S.A.C, Lima 2021. Específico (1) Existe incidencia de los procesos contables en la captación de datos de la empresa Custom Seal S.A.C, Lima, 2021. (2) Existe incidencia de los procesos contables en la presentación de informes en la empresa Custom Seal S.A.C., Lima, 2021.

II. MARCO TEÓRICO.

Los antecedentes previos a este estudio de investigación, son los siguientes:

Chávez (2014) El propósito de su investigación fue realizar una evaluación económica de la empresa de materiales de construcción MATECONS CHILE ubicada en Calamanga, Ecuador. La metodología se basa en métodos científicos, inductivos y analíticos, utilizando como medios técnicos la entrevista y la observación. Concluyeron que en los negocios, la evaluación financiera no se realiza para estar seguros del desarrollo de la empresa y así tomar decisiones oportunas y, por ende, obtener utilidades, pero no utiliza indicadores financieros que le permitan a la empresa entender su nivel de liquidez, solvencia y endeudamiento. También recomienda una evaluación financiera para que pueda tomar decisiones informadas y acertadas en la gestión financiera, administrativa y financiera.

(Cevallos 2019) Sobre biografía, investigación académica y antecedentes internacionales respaldados por artículos académicos y tesis. El tipo de su estudio es descriptivo, no empírico - diseño transversal, las herramientas utilizadas son cuestionarios y técnicas de encuesta. Se concluyó que el desempeño analítico del procedimiento fue exitoso.

De acuerdo a las evaluaciones realizadas, los resultados arrojaron que el 76.5% de las PYMES manifestaron que implementaron los procesos antes mencionados para ver una mejora en su evaluación financiera, teniendo en cuenta sus operaciones, y un aumento en la productividad empresarial, tales como recursos humanos, materiales, maquinaria y equipo; Más allá de la infraestructura.

A cortar que se inició el ampliación de las empresas de modo más sostenible en el siglo XIX, las industrias aumentaban sus capitales de modo significativa y acelerada para generalizar la obtención de sus clase por la memorial de capital y mingitorio que se generaban con el tiempo, y a su vez produjo la urgencia que se establecieran parámetros para mandar y desempeñar una acechancea sobre los medios que poseía las empresa, para burlar que por malas inversiones e incorrectas tomas de decisiones en los mercados, lleven a la ruina a las empresas como se estaba observando en ciertos casos.

Según el autor, en el momento de la encuesta, a menudo había una falta de control sobre la entrada y salida. Documentos en el primer mes, cancelados o adjudicación de pagos del año anterior.

Los autores concluyen que dada la falta de control sobre la contabilidad de la empresa compañía, es necesario establecer una serie de procesos que contribuye a la optimización de la

información contable y puede ser utilizada resolver problemas adquiridos con se llevó a cabo la investigación, el fabricante despidió realizar procedimientos contables para que puedan ser identificados.

Asimismo; (Villarreal, 2017) Realizó una tesis para cumplir con el estándar de Licenciado en Contaduría Pública con el tema: “Orientando el Proceso y Procedimiento Contable en la Región Distribuidora, Negociemos”. Desarrollar procesos y procedimientos dentro del Contador Público.

El proceso contable juega un papel importante ya que racionaliza, registra y analiza las actividades económicas y también controla los diversos recursos y obligaciones de la empresa. También le da a la compañía una mejor comprensión.

Gómez (2017) Realicé una encuesta con el objetivo de brindar una guía detallada, relacionada con la producción de chocolate orgánico artesanal en el Ecuador. Conclusión que la inversión ha pasado como resultado de la generación de flujo de caja, lo que indica que es financieramente viable, independientemente de los riesgos, por lo que se recomienda la inversión porque tiene una alta probabilidad de éxito después de la evaluación financiera. Y analiza tus riesgos.

La evaluación financiera tiene como finalidad poder orientar un tema estratégico que ayude a la empresa chocolate artesanal, para así poder tener liquidez mediante un proceso contable eficiente y considerando todos los riesgos.

Se refiere a los procesos que se realizan para evaluar, determinar y comparar diferentes opciones con base en los beneficios y costos que son más prácticos para los comerciantes. Al hacer esta evaluación, la capacidad de determinar la rentabilidad que traerá la inversión en el proyecto, así como su viabilidad económica, que es el valor presente (PV) de todos los ingresos en efectivo que surjan a lo largo del tiempo.

Además de ello, la metodología que se estableció fue un estudio cualitativo y de acuerdo con Mendoza Zamora (2018) definió que el control de recursos es la base fundamental de las organizaciones, logrando observar y determinar efectividad y eficiencia en la empresa en tiempos cronometrados y sobre todo la credibilidad de la información, cumpliendo con todas las leyes y normas en sus registros, haciendo respetar las regulaciones que deberían ser aplicados en todos los procesos de la empresa.

Vazquez, Rech, Miranda & Tavares (2017) En muchos casos, los índices de rentabilidad y liquidez se sopesan frente a una relación competitiva. Sin embargo, un análisis exhaustivo de las

interacciones de estas variables sugiere coexistencia en lugar de oposición, un término en sí mismo que es problemático y será objeto de revisión en este artículo. - Para ambos. Este artículo tiene como objetivo evaluar la comparación entre rentabilidad y liquidez en las empresas.

El beneficio económico tiene en cuenta los bienes que utiliza la empresa, para su comunidad o para los bienes o inversiones afectados por la operación, y el beneficio económico, que actualmente es de nuestro interés. Una pequeña cuenta de interés propio, cuya ganancia constituye la búsqueda de frutos o la ganancia de los accionistas o arrendadores de la empresa.

En los estados contables es una metodología, la cual se aplicándose a cualquier disposición hace potencial que se evalúe con máximo determinación el sitio financiero permitiendo de esta forma que se conozca la acuerdo en la que se encuentra, tomando las decisiones apropiadas y observando los cambios de la colectividad orientándose a incrementar la rentabilidad en cada periodo. Asimismo, se considera de gran consideración reflejar que los procesamientos más relevantes de una importación vienen tornear la toma de decisiones y empotrarse productivo en el mercado, la que necesita aceptar los datos y todavía las técnicas de la grafología financieros que necesitan ser utilizadas para que se dictamine la forma más conforme de accionar.

Cabrera (2018) define la contabilidad de costos como un subsistema contable que brinda información para medir el costo de un producto o servicio, calcular la eficiencia y establecer controles operativos; Esto es importante en la gestión empresarial, porque antes de la producción, conoce las inversiones realizadas y así te ayuda a tomar la decisión correcta.

Fraga y Sevilla (2017), plantearon como objetivo observar la gestión financiera de una constructora para disminución de gastos, con una investigación descriptiva, población de 5 personas encargadas en el área de finanzas, con un instrumento de cuestionario, concluye que la división de contabilidad procesa la información de Ciaf, que es utilizada por contabilidad para ver los flujos de efectivo y las conciliaciones bancarias para tomar mejores decisiones.

Los cálculos financieros permitirán a las empresas comprender la situación financiera por la que atraviesan y tomar las mejores decisiones, centrándose en la parte numérica encargada de indicar la verdad oculta en la configuración para aumentar la rentabilidad de la empresa registrada.

Candia y Huaylla (2017) En su conclusión titulada “Sistemas de comunicación contable y su cuota a la toma de decisiones efectivas 24 en Palma Real PJSC”. de la Universidad Amazónica de Madre de Jehová para escoger al epígrafe de registrador público, los autores concluyeron que el

sistema que se utiliza en el interior de la oficina para fechar la comunicación contable es verdadero porque brinda comunicación confiable sobre la forma del negocio, y es de gran interés para administración. Porque ayudará a inquirir cambios futuros y tragar una decisión. Además, muestran que el sistema de comunicación contable ha sido exitoso en contribuir a la puntería de los objetivos de la oficina, o que es una útil para el defensa de los recursos, por lo que se puede finalizar que las actividades en todas las áreas tonada efectivas.

La cadena de suministro es un proceso importante porque es responsable de administrar el inventario y en la mayoría de los casos administrar las necesidades de los clientes de la empresa. (Cardona, Oruela y Rojas, 2018).

Es un proceso clave en la cadena de suministro, ya que se encarga de gestionar el inventario y, en la mayoría de los casos, gestionar las necesidades de los clientes de una empresa. Porque es responsable de poner en marcha el producto correcto, cumpliendo con las especificaciones de cantidad, tiempo, calidad, velocidad y costo". (Cardona, Oruela & Rojas, 2018).

III. METODOLOGÍA.

El diseño de estudios cuantitativos es una técnica experimental común en la mayoría de las ciencias. El objetivo de la investigación cuantitativa es recopilar conocimientos básicos y elegir el modelo más adecuado que permita una visión más objetiva de la realidad a medida que los datos se recopilan y analizan utilizando conceptos y variables medibles. Alan & Cortez (2017)

3.1. Tipo y diseño de investigación.

3.1.1 Tipo de investigación

Básico, porque el objetivo principal es identificar los problemas que existen entre la evaluación financiera y los procesos contables. Porque este tipo de investigación está encaminada a fortalecer investigaciones y conocimientos que puedan ser aplicados

posteriormente. (Otzen, 2017)

3.1.2 Diseño de investigación.

Es un proyecto de investigación es descriptivamente simple, examina los resultados con una variable que luego los describe objetivamente. la investigación no experimental también se utiliza para recopilar datos en un momento determinado; Describir cómo una variable afecta a una población en un momento dado. (Montaño, 2021).

Este es por naturaleza un estudio descriptivo proactivo, cuyo propósito es observar, precisar y esclarecer la situación para luego poder proponer estrategias para solucionarla. Además, según Hernández et al. Se aplicó un diseño no experimental. (2014) es una situación donde es imposible manipular variables, solo se permite la observación de situaciones existentes.



Figura 3.1 *Diseño de la investigación*

Donde:

M: Empresa Custom Seal S.A.C X:

Variable Evaluación Financiera Y:

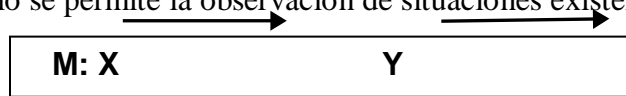
Variable Procesos contables Z:

Propuesta de mejora

3.2. Variables y operacionalización.

3.1.2 Variable independiente: Evaluación Financiera

En cuanto a los procesos realizados para evaluar, determinar y comparar diferentes opciones dependiendo de los beneficios y costos que sean adecuados para la empresa. La realización de esta evaluación puede determinar la rentabilidad de las inversiones en el proyecto y conocer la viabilidad financiera.

- Activos
- Liquidez
- Estados financieros

3.1.3 Variable dependiente: Procesos contables

El proceso contable está diseñado con el único objetivo de poder ofrecer una presentación realista y actual, cuyos datos son el resultado del registro de todas las actividades que se han realizado durante un período y que se refleja en la presentación de estados financieros.

- Recolección de datos
- Registro de datos
- Presentación de informes contables

Indicadores: Baena (2017), Estos valores permiten observar las mismas variables, se derivan de mediciones y se pueden expresar en palabras, oraciones o números. Definen dimensiones medibles y representaciones de variables.

Escala de medición: Según Hernández (2012), Este es un proceso realizado para obtener información numérica sobre la masa de un objeto. En el estudio se utilizaron escalas de medición estándar. Magri (2009) Afirma que la escala de Likert es una herramienta de medición o una herramienta de recopilación de datos utilizada en un estudio para medir la actitud. También es una estructura que representa un grupo de ítems con una declaración positiva a la que se les pide que respondan (que van desde "en desacuerdo" hasta "totalmente de acuerdo").

3.3. Población, muestra, muestreo, unidad de análisis

3.3.1 Población.

Valdivia (2018) Es un grupo de personas o individuos que pueden tener características especiales que necesitan ser encuestadas.

Para este estudio se contó como población a la empresa Custom Seal S.A.C en el distrito de Lima - Cercado de Lima, por lo que un total de empleados se distribuyeron en áreas de contabilidad, ventas, producción y administración:

Tabla 2 *Distribución de la población*

Área	H	%	M	%	Total	%
------	---	---	---	---	-------	---

Administración	1	8%	0	0%	1	8%
Contabilidad	1	8%	0	0%	1	8%
Ventas	3	23%	1	8%	4	31%
Producción	4	31%	1	8%	5	39%
Almacén	2	14%	0	0%	2	14%
Total	11	84%	2	16%	13	100%

Nota. Lista de trabajadores estables y contractuales para 2021.

3.3.2 Muestra.

(Hernández y Mendoza, 2018). Una muestra probabilística es un subconjunto de una población en la que se supone que todos los miembros.

Tabla 3 Distribución de la muestra

Área	H	%	M	%	TOTAL	%
Administrativa	1	50 %	0	0%	1	50%
Contable	1	50 %	0	0%	1	50%
Total	2	100%	0	0%	2	100%

Nota. Tabla 3.1

3.3.3 Muestreo.

El muestreo es una técnica de trabajo en la naturaleza de una muestra. En este caso, la muestra en consideración estaba destinada al muestreo directo porque es de fácil acceso para el investigador.

3.4. Técnicas e instrumentos de recolección de datos

3.4.1. Técnicas

(Neill y Cortez, 2020). El método que se utilizará en el trabajo de investigación será una entrevista que constará de una serie de preguntas, cuyo fin es recabar datos y obtener información sobre los hechos que permitan determinar el impacto de la tributación laboral.

3.4.2. Instrumentos de recolección de datos

A. Guía de entrevista

Fue hecha al crecimiento financiero y procesos contables fue elaborada por una indagación que se probará su eficacia y confiabilidad de antemano de su uso. En el entorno de diálogo el sabio decide como opinar cada pregunta y de qué moda formularlas. Se emplea como útil de cosecha de datos el prontuario de diálogo.

3.4.2.Validez

N°	Experto	Calificación instrumento	Especialidad
1	Dr, Geiner Rachir, Hernández Zarate	Aplicable	Contabilidad
2	Dr. Jaime Alfonso Mendiburu Rojas	Aplicable	Contabilidad
3	Dra. María Eugenia, Ignacio Carbajal	Aplicable	Contabilidad

La herramienta se validó utilizando una metodología de revisión por pares que involucró a tres miembros de la facultad con un doctorado o una maestría. Estas confirmaciones se incluyen en el anexo N4. Tabla 4. Validación de expertos

3.4.3.Confiabilidad

Tabla 5. Interpretación del divisor de la confiabilidad.

Rangos	Magnitud
0,81 a 1,00	Muy alta
0.61 a 0.80	Alta
0.41 a 0.60	Moderada
0.21 a 0.40	Baja
0.01 a 0.20	Muy baja

Sin aquejar la notificación de la investigación, se aplicó una testificación aviadora del Cuestionario de Evaluación Financiera y su Impacto en los Procesos Contables a una notificación nunca probabilística por riqueza de 30 contribuyentes con la terminación de instruir los 18 ítems presentados en el instrumento. De la disección del divisor de proximidad arrollador de los ítems ajustados en seis dimensiones del “Cuestionario de la pesquisa sobre el cálculo financiero y su transformación contable incidente”, sin retirar ninguno ítem, es maduro a 0,20; asimismo, arrojó divisor de permanencia interna alfa de Cronbach de la útil promedia 0.79 y sus dimensiones (0.79 para activos, liquidez 0,78, Informes anuales 0,80, Recopilación de datos 0,81, Registro de datos 0,80, Estados financieros 0,77). Puntuación del ítem (0,76 a 0,82). Por ello, se ha valorado que “los cuestionarios del Anexo 5

Tabla 6: Alfa de Cronbach

Alfa de Cronbach	N de elementos
0.820	18

Interpretación: Para la Tabla 6 0.820, resultado de la variable de estudio “Evaluación financiera y su incidencia en los procesos contables”, el factor de confianza de los ítems del cuestionario es 0.820. Entonces, si es mayor a 0.80, confirma que este instrumento tiene un nivel de confianza muy alto.

3.5. Procedimientos.

- Establecer una fecha y hora para la recopilación de datos.
- Consentimiento por escrito enviado a los participantes.
- Explicar el origen y la importancia del estudio.
- Usar la herramienta, ver información, refinar información y organizar información.
- Elaboración de matrices de datos, análisis estadístico y construcción de tablas.

3.6. Métodos de análisis de datos.

Las herramientas de recolección de datos son probadas y confiables. La herramienta se aplica al patrón seleccionado. Las tablas están hechas de acuerdo a sus interpretaciones.

3.7. Aspectos éticos.

La investigación se lleva a cabo de acuerdo con principios éticos como la honestidad, la confidencialidad y la confiabilidad. También se respetan los valores establecidos por la Universidad Cesar Vallejo.

IV. RESULTADOS

A continuación, muestran 4 tablas de frecuencia de tamaño analizadas:

Niveles de la variable Evaluación Financiera

Frecuencia	Porcentaje	Porcentaje válido	Porcentaje acumulado
------------	------------	-------------------	----------------------

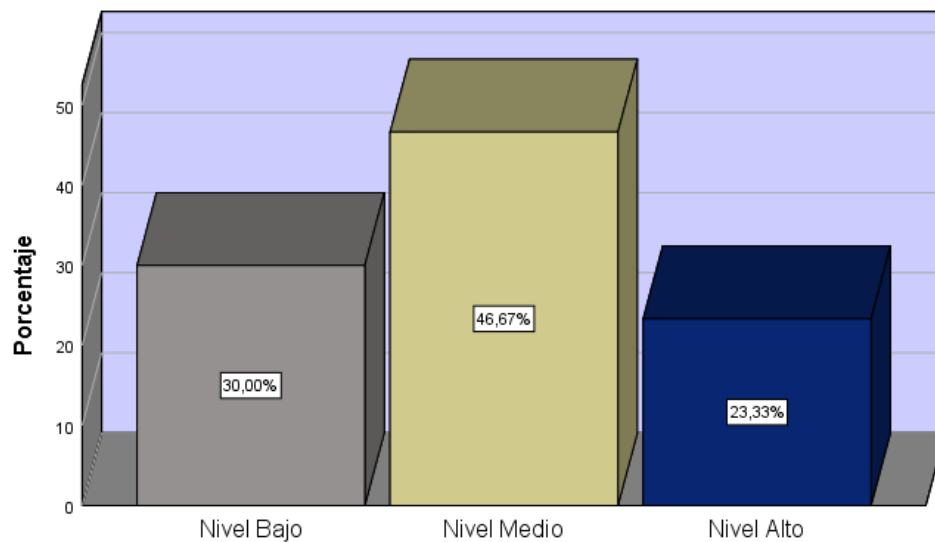

Válido	Nivel bajo	9	30.0	30.0	30.0
	Nivel Medio	14	46.7	46.7	76.7
	Nivel alto	7	23.3	23.3	100.0
	Total	30	100.0	100.0	

La tabla muestra que el 30% de los encuestados cree que el nivel financiero de la empresa es bajo y el 46,7% de los encuestados dice que el nivel financiero de la empresa es medio, se puede observar que el nivel financiero del 23,3% de los encuestados es bajo. Valoración Considere la valoración financiera de la empresa.

Niveles de los activos en la empresa

		Frecuencia	Porcentaje	Porcentaje válido	Porcentaje acumulado
Válido	Nivel bajo	9	30.0	30.0	30.0
	Nivel Medio	16	53.3	53.3	83.3
	Nivel alto	5	16.7	16.7	100.0

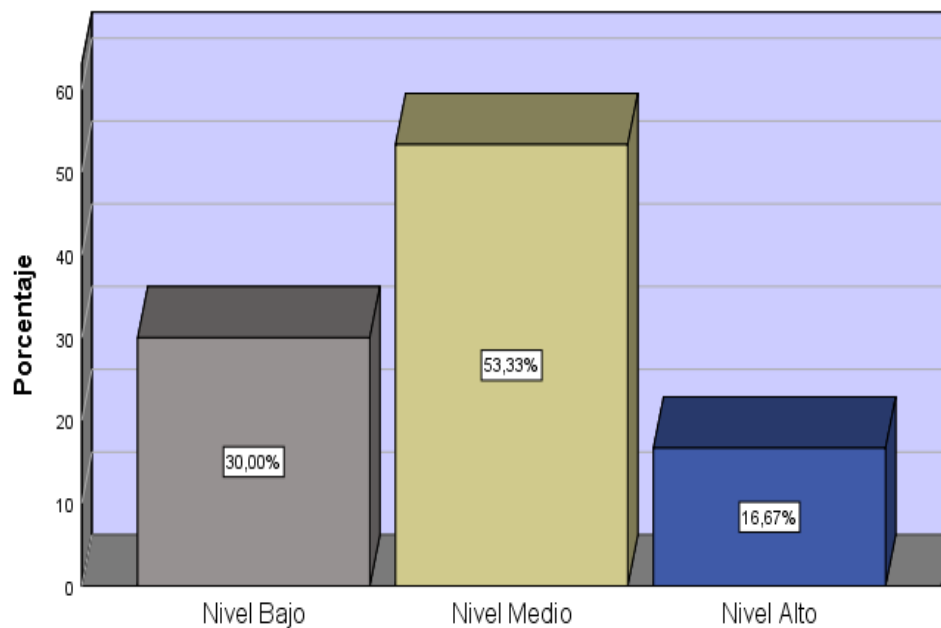

Total	30	100.0	100.0
-------	----	-------	-------

Con base los resultados sobre el activo de la empresa, el 30,0% del total de encuestados valoraron un nivel bajo de este parámetro, mientras que el 53,3% de los empleados respondieron que tienen un activo medio en la empresa, y finalmente Los resultados muestran que el 16,7% en relación al activo.

Niveles de la liquidez de la empresa

		Frecuencia	Porcentaje	Porcentaje válido	Porcentaje acumulado
Válido	Nivel Bajo	21	70.0	70.0	70.0
	Nivel Alto	9	30.0	30.0	100.0
	Total	30	100.0	100.0	

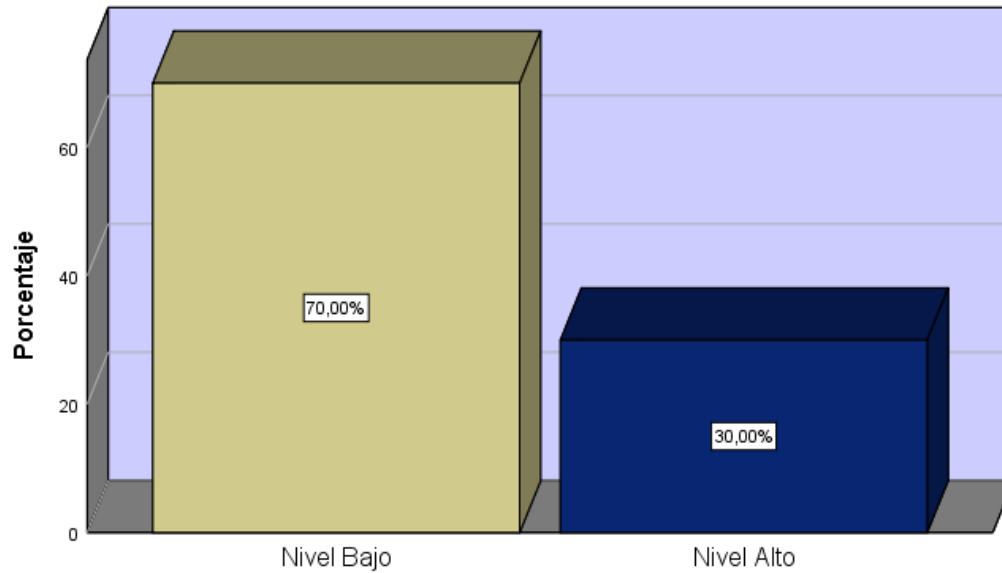

Los resultados de la medición de liquidez muestran que el 70,0% de los encuestados identificaron baja liquidez en la empresa. En cambio, los resultados muestran que 30,0% restante indica que la empresa tiene alta liquidez.

Niveles de estados financieros de la empresa

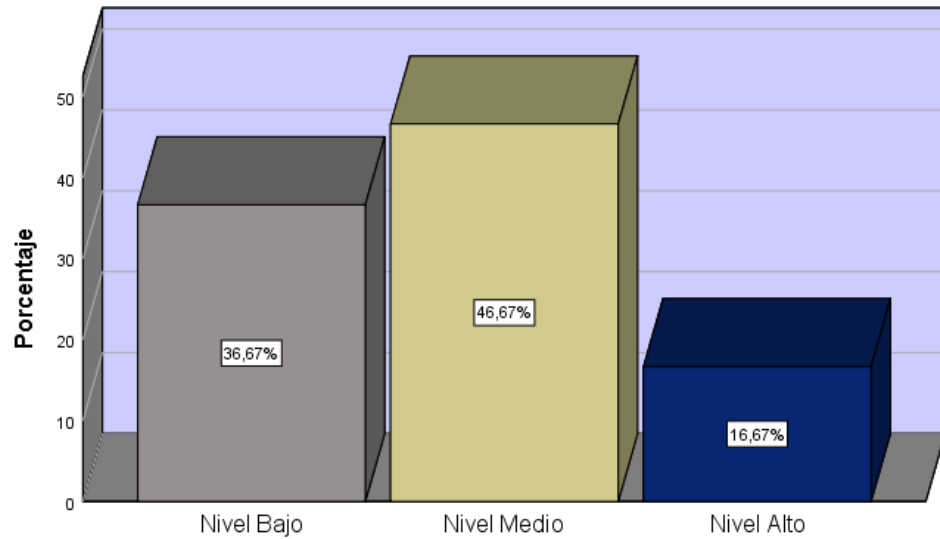

El 36.7% de los encuestados indican que en la empresa se tiene un nivel bajo de los estados financieros, otro 46.7% comenta que se tiene un nivel medio y el 16.7% opina que la empresa tiene unos estados financieros.

Niveles de procesos contables de la empresa

		Frecuencia	Porcentaje	Porcentaje válido	Porcentaje acumulado
Válido	Nivel Bajo	10	33.3	33.3	33.3
	Nivel Medio	14	46.7	46.7	80.0
	Nivel Alto	6	20.0	20.0	100.0
	Total	30	100.0	100.0	

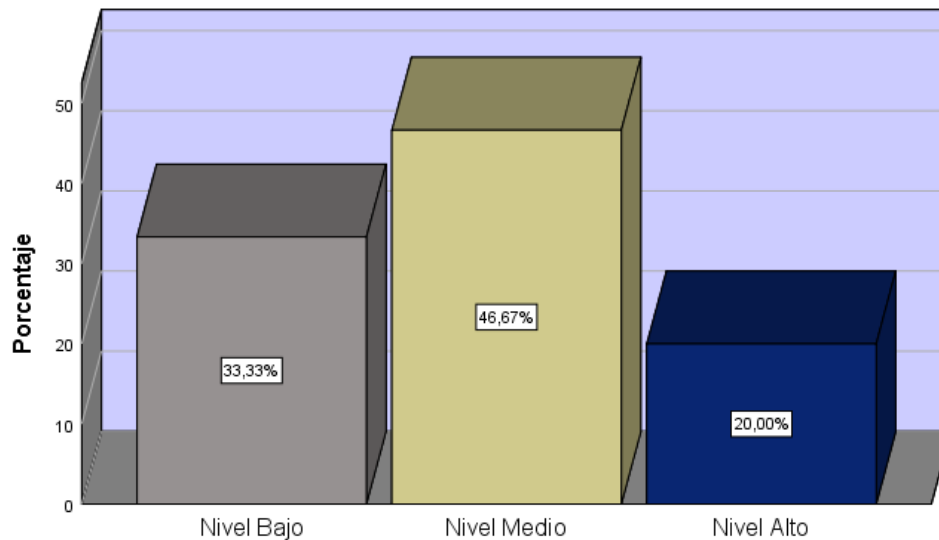

Los resultados de la variable “Procesos contables” muestran que el 33,3% de los participantes encuestados mantienen los procesos contables en un nivel bajo, mientras que el 46,7% de los empleados tienen un nivel medio, y viceversa, los resultados muestran que el 20% del personal tiene a un alto nivel.

Niveles de Captación de datos

		Frecuencia	Porcentaje	Porcentaje válido	Porcentaje acumulado
Válido	Nivel Bajo	15	50.0	50.0	50.0
	Nivel Medio	10	33.3	33.3	83.3
	Nivel Alto	5	16.7	16.7	100.0
	Total	30	100.0	100.0	

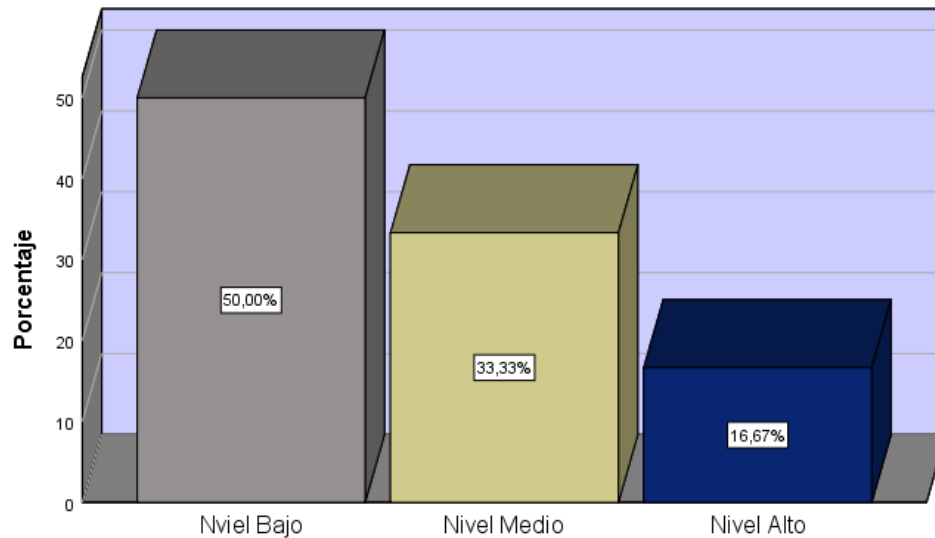

Los datos de la tabla muestran que el 50,0% de los encuestados cree que la recolección de datos de la empresa está en un nivel bajo, mientras que el 33,3% cree que está en un nivel medio. Por lo tanto, el 16.7% de Custom Seal S.A.C. considerado un alto nivel de recopilación de datos.

Niveles Registro

		Frecuencia	Porcentaje	Porcentaje válido	Porcentaje acumulado
Válido	11	6	20.0	20.0	20.0
	12	10	33.3	33.3	53.3
	13	9	30.0	30.0	83.3
	14	5	16.7	16.7	100.0

Total	30	100.0	100.0
-------	----	-------	-------

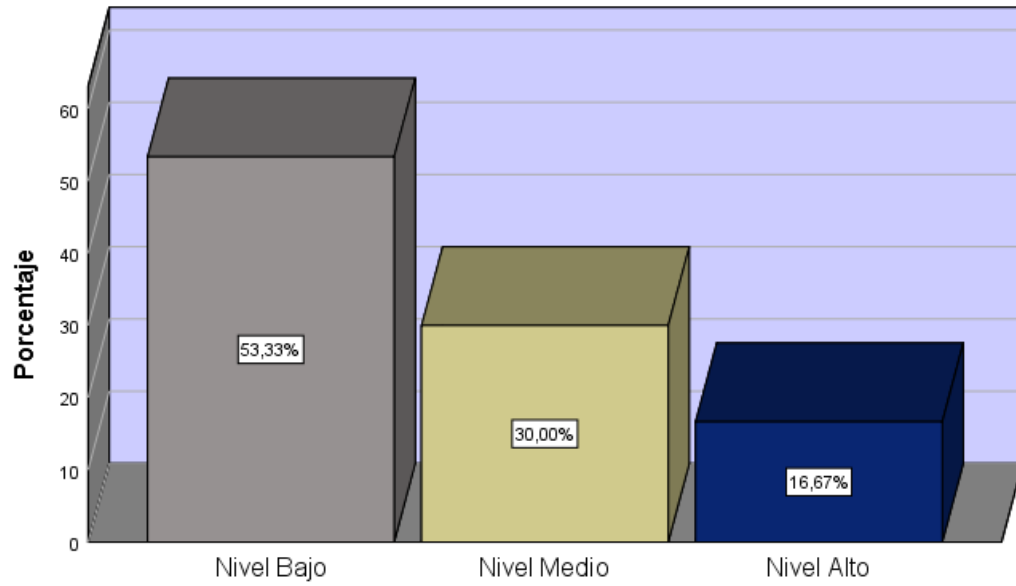

Niveles de Presentación de informes.

		Frecuencia	Porcentaje	Porcentaje válido	Porcentaje acumulado
Válido	Nivel Bajo	11	36.7	36.7	36.7

Nivel Medio	10	33.3	33.3	70.0
Nivel Alto	9	30.0	30.0	100.0
Total	30	100.0	100.0	

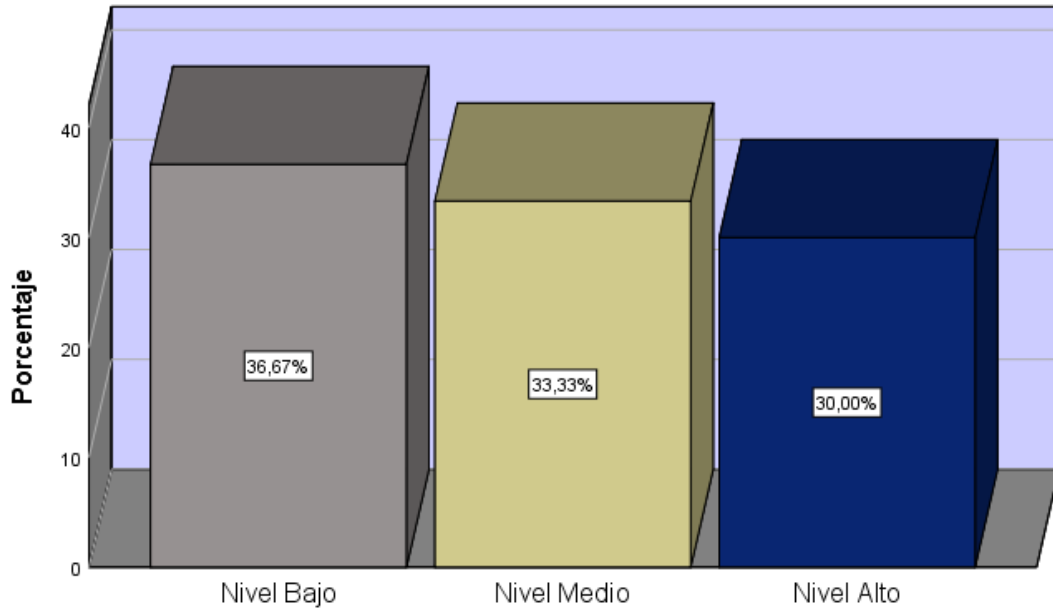

4.2. Prueba Inferencia

Prueba de Normalidad

Shapiro-Wilk

	Estadístico	gl	Sig.
Evaluación Financiera	0.922	30	0.030
Procesos Contables	0.944	30	0.019

La muestra del estudio estuvo constituida por 30 encuestados y la normalidad se midió mediante la prueba de Shapiro-Wilk utilizada cuando la población era menor de 50, con niveles de significación de 0,030 y 0,019, menos un error espurio de 0,05. Dado que los datos no seguían una distribución normal, también se utilizaron pruebas no paramétricas como la rho de Spearman.

Prueba de hipótesis general:

Ho= La evaluación financiera no incide en los procesos contables de la empresa Custom Seal. S.A.C, Lima 2023.

Ha: La evaluación financiera incide en los procesos contables en la empresa Custom Seal. S.A.C, Lima 2023.

Parámetros estadísticos

$\alpha = 0,05$, significancia

Regla de decisión:

Si $p - \text{valor} < \alpha$, se rechaza la hipótesis nula

Si $p - \text{valor} > \alpha$, se acepta la hipótesis nula

La relación entre evaluación financiera y los procesos contables

			Evaluación Financiera	Procesos Contables
Rho de Spearman	Evaluación Financiera	Coeficiente de correlación	1.000	,750**
		Sig. (bilateral)		0.000
		N	30	30
	Procesos Contables	Coeficiente de correlación	,750**	1.000

	Sig. (bilateral)	0.000
	N	30
		30

La tabla muestra que existe una correlación muy positiva entre la evaluación financiera de Custom Seal y el proceso contable. SAC, Lima 2023. Luego dice aceptar la hipótesis alternativa y rechazar la hipótesis nula ($\rho = 0.750$ y valor $p = 0.000 < 0.05$).

Prueba de hipótesis específicas

Hipótesis específica 1

H₀: No existe incidencia de los procesos contables en la captación de datos de la empresa Custom Seal S.A.C, Lima, 2023.

H_a: Si existe incidencia de los procesos contables en la captación de datos de la empresa Custom Seal S.A.C, Lima, 2023.

			Procesos Contables	Captación de Datos
Rho de Spearman	Procesos Contables	Coeficiente de correlación	1.000	,836**
		Sig. (bilateral)		0.000
		N	30	30
	Captación de Datos	Coeficiente de correlación	,836**	1.000
		Sig. (bilateral)	0.000	
		N	30	30

La tabla muestra que existe una alta correlación positiva entre los procesos contables, recolección de datos en Custom Seal S.A.C, Lima, 2023. Entonces se acepta la hipótesis alternativa y se rechaza la hipótesis nula ($Rho = 0,836$). y valor $p = 0,000 < 0,05$).

Hipótesis específica 2

H₀: No existe incidencia de los procesos contables en la presentación de informes de la empresa Custom Seal S.A.C, Lima, 2023.

Ha: Si existe incidencia de los procesos contables en la presentación de informes de la empresa Custom Seal S.A.C, Lima, 2023.

			Procesos Contables	Presentación de Informes
Rho de Spearman	Procesos Contables	Coeficiente de correlación	1.000	,893**
		Sig. (bilateral)		0.000
		N	30	30
	Presentación de Informes	Coeficiente de correlación	,893**	1.000
		Sig. (bilateral)	0.000	
		N	30	30

La tabla muestra que en la empresa Custom Seal S.A.C, Lima, 2023, existe una alta correlación entre los procesos contables y la presentación de datos. Luego se acepta la hipótesis alternativa y se rechaza la hipótesis nula ($Rho = 0,893$ y $p\text{-valor} = 0,000 < 0,05$).

V. DISCUSIÓN

El objetivo general de este estudio fue determinar la incidencia evaluación financiera en Custom Seal S.A.C. en el proceso contable.

Para realizar la encuesta, la herramienta utilizada es un cuestionario que se considera adecuado por 3 expertos. Por lo tanto, se distribuyó a 30 empleados de las áreas de contabilidad y administración, luego recopilar la información, los resultados se tabularon en Microsoft Excel y se procesaron en el software estadístico SPSS vers. 25, para lograr la confiabilidad en el Alfa de Cronbach se obtuvieron resultados de alta confiabilidad (0.820) para la variable 1 Evaluación financiera incluye 18 preguntas, similar para la variable 2 Proceso contable.

Este estudio entonces utilizó una muestra de 30 encuestados y midió la normalidad mediante la prueba de Shapiro-Wilk, utilizada cuando la población es menor de 50, el nivel de significación es 0,030 y 0,019, con un error de 0,05. Los datos no tenían una distribución normal, por lo que se utilizó una prueba no paramétrica.

De acuerdo a la hipótesis general se determinó que la evaluación financiera incide en los procesos contables, debido a que luego de llenar el cuestionario y procesar los datos, el valor de significación fue ($Rho = 0.750$ y $p\text{-value} = 0.000 < 0.05$) y la hipótesis alternativa se aceptó y rechazando la nula se encontró una correlación positiva moderada mediante la prueba de Rho-Spearman. Así, determinó la evaluación financiera incide en los procesos contables. Según Espinoza (2007), la evaluación financiera muestra que el propósito principal de la evaluación financiera es determinar la rentabilidad de la inversión, para lo cual es necesario comparar los ingresos de una inversión con sus costos.

Por su parte, Brealey y Myer (2012) definen la evaluación financiera como el proceso de analizar la relación entre alternativas de financiamiento e inversión; perspectivas futuras de las decisiones tomadas en el momento; Decidir las alternativas tomadas y comparar los resultados posteriores con los objetivos establecidos en la evaluación financiera.

En la hipótesis específica 1, se determinó que la evaluación financiera está relacionada con los procesos contables, ya que luego de completar el cuestionario y procesar los datos, se obtuvo un valor de significancia ($Rho = 0.836$ y $p\text{-valor} = 0.000 < 0.05$), que fue la hipótesis. aceptando la alternativa y rechazando la nula, entonces se obtuvo una correlación moderadamente positiva mediante la prueba de Rho-Spearman. Por lo tanto, la evaluación financiera parecía adoptar procesos

contables. Según nuestra investigación, Razuri (2016) eligió el título "Sociedad". El auditor desarrolló un diseño descriptivo, no experimental, utilizando entrevistas y cuestionarios como herramientas de recopilación de datos. El autor concluye que el sistema contable utilizado en la empresa es ineficaz para el departamento de contabilidad. Minaya (2019) señala que el Principio contiene criterios que nos permiten deducir pagos relacionados con el desempeño económico de una entidad o que beneficien a los empleados en general. De igual manera, Gutiérrez (2017) señala que el principio es el criterio utilizado en la contabilidad de costos porque influye en los resultados de la información financiera sobre el monto y pago del impuesto a la renta en tres categorías, mostrando que la relación es positiva. para determinar la renta correspondiente en las sociedades.

Según la hipótesis específica 2, los procesos contables están relacionados con la captación de informes a la empresa, según el análisis estadístico realizado con la prueba de Rho-Spearman, con significancia ($Rho = 0,893$ y $p\text{-valor} = 0,000 < 0,05$). Menos que el margen de error que acepta la hipótesis alternativa y rechaza la nula tiene un coeficiente de correlación moderadamente positivo. Macedo (2012, citado en Ordoñez 2017) señaló que cuando se inician movimientos en la empresa es importante registrarlos en el diario, por lo que la verificación y confirmación debe hacerse con documentos cronológicos adecuados. El propósito del libro mayor es mostrar las fechas de los depósitos o retiros. Un balance de comprobación se utiliza para comprobar el saldo en los datos financieros.

VI. CONCLUSIONES

Las siguientes conclusiones se extrajeron de los hallazgos de los capítulos anteriores.

Como primera conclusión el objetivo general del estudio que es determinar la frecuencia de la evaluación financieras en los procesos contables de Custom Seal S.A.C, Lima 2023, lo cual fue confirmado por las estadísticas de correlación de Spearman Rho (+0.750) y es

significativa al 0,000, mostrando una alta correlación positiva entre el control financiero y la rentabilidad.

En segundo lugar, se logró el objetivo específico 1 del estudio que fue analizar el impacto de los procesos contables en la recolección de datos de la empresa Custom Seal S.A.C, Lima, 2023; Esto fue confirmado por el estadístico de correlación rho de Spearman (+836) y fue significativo al nivel de 0.000, indicando la existencia de una correlación altamente positiva entre el proceso contable y la recolección de datos.

Tercero, explicar la incidencia de los procesos contables en la presentación de informes en la empresa Custom Seal S.A.C., Lima, 2023; Esto fue confirmado por el estadístico de correlación rho de Spearman (+0,893) y fue significativo en 0,000, lo que indica la existencia de una alta correlación positiva entre los procesos de contabilidad y presentación de informes.

VII. RECOMENDACIONES

La primera recomendación incluida en la evaluación financiera es establecer procedimientos contables efectivos y eficientes respalden la exactitud y confiabilidad de la presentación de manera que sea útil en la presentación o presentación de la información financiera.

En segundo lugar, en cuanto a los procesos de contabilidad y recopilación de datos, la empresa recomienda adoptar un manual de contabilidad para simplificar y agilizar los procesos de la empresa en la implementación de procedimientos y funciones.

Tercera, respecto de los procesos contables y la presentación de informes se recomienda crear copias de seguridad actualizadas periódicamente para evitar la pérdida de información de igual forma llevar un control del manejo de la interfaz y haciéndole seguimiento a los desbalances de caja que se presenten para la transparencia y exactitud de los informes.

REFERENCIAS

- Aguilar M., Remy C. (2018) *LAS CUENTAS POR COBRAR Y SU INCIDENCIA EN LA LIQUIDEZ, EN UNA PEQUEÑA EMPRESA*. una revisión de la literatura científica de los últimos 8 años.
- Arrieta, M. & Villanueva, J. (2019). *La importancia de medir la rentabilidad económica y financiera en las empresas comerciales de la ciudad Trujillo. Una revisión*

sistemática de la información de los últimos 10 años.

Baena, G. (2014) *Metodología de la investigación*. Grupo Editorial Patria

<https://www.editorialpatria.com.mx/pdf/files/9786074384093.pdf>

Caiza-Pastuña, Erika Cristina, Valencia-Nuñez, Edison Roberto, & Bedoya-Jara, Mayra Patricia.

(2020). *Decisiones de inversión y rentabilidad bajo la valoración financiera en las empresas industriales grandes de la provincia de Cotopaxi, Ecuador*. Revista Universidad y Empresa, 22(39), 201-229. Epub April 20, 2021.

Cabrera De Palacio, M. D. (2018). *La contabilidad de costos en la producción de bienes y servicios. Revisión bibliográfica actualizada (2010-2018)*. Revista En- Contexto, 6(9), 203–230. <https://doi.org/10.53995/23463279.551>

Camargo D., Ruiz L., Muñoz N, (2020). *Relación entre responsabilidad social empresarial y rentabilidad*.

Córdova, N. (2018). *El marketing mix y su influencia en el incremento de ventas en el grifo Dennis S.A.C. Callao, 2018*

Chávez, C. (2014). Evaluación financiera en el comercial todo en materiales para la construcción MATECONS CHILE de la ciudad de Caramanga (Tesis pregrado). Universidad Nacional de Loja, Ecuador.

Flores, Ludwing, Blanco & Joseph (2021) *Determinación de costos operativos y su incidencia en la rentabilidad económica y financiera de las empresas de transportes urbano de pasajeros de la ciudad de Puno – Perú*.

Govea Angeles., Macias Ruben & Oropeza M., (2019) *Rentabilidad de petróleos Mexicanos: determinantes y discusiones sobre presupuesto publico*

Hada, D., & Mihalcea, M. (2020). *The Importance of Profitability Indicators in Assessing the Financial Performance of Economic Entities*. Annals of the University of Oradea, Economic Science Series, 29, 219–228.

https://repositorio.ucv.edu.pe/bitstream/handle/20.500.12692/50525/Mendoza_ML-SD.pdf?sequence=1&isAllowed=y

Hernández Sampieri, R., Fernández, C. C., & Baptista Lucio, P. (2016). Metodología de la investigación.

Julca R., Miranda (2018) *LA GESTIÓN DE LAS CUENTAS POR COBRAR Y SU INCIDENCIA EN LA LIQUIDEZ DE LAS PEQUEÑAS EMPRESA: Una revisión*

- sistemática de la literatura científica en los últimos 10 años*
- Narváez Rodríguez, Cinthya Vanessa (2017) *Evolución del sistema de pagos adelantados del impuesto general a las ventas en Perú. En el periodo 2007 al 2017.*
- Paniagua, J. (2017). *Cloud: rentabilidad para las compañías de la región.* (Spanish). IT NOW, 138, 26.
- Perez M., Escolano A., (2021) *Cálculo de la rentabilidad financiero-fiscal de una operación de capital diferido a prima periódica. Un enfoque estocástico.*
- Luna, R. (2015). Evaluación de la gestión financiera de empresas importadoras – mayoristas del ramo ferretero periodo de estudio años 2013 -2014 (Tesis maestría). Universidad de Carabobo, Venezuela.
- Morales, A., Morales, J., & Alcocer, F. (2014). Administración financiera. México D.F: Grupo Editorial Patria.
- Razuri, S. (2016). El sistema contable y su efecto en la situación económica y financiera de la empresa Inversiones Activas D&M S.A.C. en Trujillo - Año 2016 (Tesis de pregrado). Universidad Cesar Vallejo, Trujillo, Perú.
- Rincón-soto, C. A., Sánchez-Mayorga, X. y Cardona-Restrepo, L. M. (2019). *Clasificación teórica de los costos. Revista Escuela De Administración De Negocios, 87, 193–206.*
<https://doi.org/https://doi.org/10.21158/01208160.n87.2019.2448>
- Rojas, H. S., & Zamora, O. (2018). *Gestión de inventarios y su efecto en la rentabilidad: una revisión sistemática (Trabajo de investigación).* Repositorio de la Universidad Privada del Norte. <http://hdl.handle.net/11537/23489>
- Ruiz, L., Camargo, D. & Muñoz, N. (2020). *Relación entre responsabilidad social empresarial y rentabilidad: una revisión de literatura.*
- Sánchez-Mayorga, Ximena, & Cardona-Restrepo, Lelia Marcela, & Rincón-Soto, Carlos Augusto (2019). *Clasificación teórica de los costos. Revista Escuela de Administración de Negocios, 87),193-206.*
- Vazquez, Rech, Miranda & Tavares (2017) *Convergencias entre la rentabilidad y la liquidez en el sector del agro negocio.*

- Villacís, F. J. (2018). *Servicio al cliente en la construcción: Propuesta de una herramienta de fidelización*. Universidad Tecnológica Equinoccial. <https://doi.org/10.29019/eidos.v0i11.415>
- Yambay, S. (2017). El proceso contable y su relación con la información financiera del proyecto EC-460 “hogar feliz”, provincia de Chimborazo período 2015 (Tesis de pregrado). Universidad Nacional de Chimborazo, Riobamba, Ecuador.
- Zambrano, F., Sánchez, M. y Correa, S. (2021). Análisis de rentabilidad, endeudamiento y liquidez de microempresas en Ecuador. *Revista de Ciencias de la Administración y Economía*, 11(22), 234-252.
- Zapata, G., Sigala, L., & Maribal, A. (2016). Toma de decisiones y estilo de liderazgo: estudio en medianas empresas.

ANEXOS

ANEXO 1 MATRIZ DE OPERACIONALIZACIÓN DE VARIABLES

VARIABLE DE ESTUDIO	DEFINICIÓN CONCEPTUAL	DEFINICIÓN OPERACIONAL	DIMENSIONES	INDICADORES	ITEMS	ESCALA DE MEDICIÓN				
VARIABLE INDEPENDIENTE: X(EVALUACION FINANCIERA)	<p>Las formas de evaluación financiera, está siendo muy usadas por las empresas en la actualidad para obtener valiosa información que ayudará en la toma de decisiones correctas para los empresarios. La toma de decisiones es de suma importancia para que los dueños conozcan las herramientas de su gestión que les permitirá mejorar el desarrollo de sus actividades, minimizando riesgos y el cumplimiento de sus objetivos trazados. (Rocca, 2013 p.5).</p>	<p>La variable evaluación financiera se medirá indicando las dimensiones y sus indicadores correspondientes.</p>	ACTIVOS	Dinero en caja	1.-Es importante tener un dinero en caja para casos fortuitos del día	<p>Escala de Likert: 1) Totalmente en desacuerdo. 2) En desacuerdo 3) Me es indiferente 4) De acuerdo 5) Totalmente de acuerdo</p>				
				Maquinaria	2.-Considera que la maquinaria del exterior son de mayor utilidad para la empresa.					
				Saldo en cuentas bancarias	3.-Se considera útil realizar un cortado cada semana sobre los movimientos de las cuentas bancarias de la empresa					
			LIQUIDEZ	Capital de trabajo	4.-Usted cree que el capital de trabajo nos ayuda a cumplir con obligaciones a corto plazo					
				Solidez	5.-El pronto pago en los paquetes ofrecidos ayuda a tener mayor solidez financiera					
				Solvencia	6.-Cuando la empresa tiene solvencia económica, es importante priorizar los sueldos de los empleados.					
			ESTADOS FINANCIEROS	Estado de resultados	7.-Considera usted importante la evaluación de los estados de resultados de la empresa.					
				Estados de situación financiera	8.- Es importante el análisis e interpretación de los estados financieros 9.-La pandemia ha ocasionado un declive en la situación financiera.					
			VARIABLE DEPENDIENTE: Y (PROCESOS CONTABLES)	<p>Sicilia (2017, citado en Quiroz, 2017) asevera que es el ordenado conjunto de responsabilidades efectuados por el contable durante el periodo de un ejercicio, cuya finalidad es reflejar fielmente los resultados de la empresa, su situación financiera y cada elemento patrimonial que debe ser debidamente valorado.</p>	<p>La variable procesos contables se medirá identificando las dimensiones y sus indicadores correspondientes, asimismo será de acuerdo al análisis documentario.</p>		CAPTACION DE DATOS	Procesamiento de datos	10.-Es importante el análisis y manejo de toda información contable antes de su registro	<p>Escala de Likert: 1) Totalmente en desacuerdo. 2) En desacuerdo 3) Me es indiferente 4) De acuerdo 5) Totalmente de acuerdo</p>
								Comprobantes	11.- Se tiene validar los comprobantes mediante el portal sunat	
12.-Se puede procesar un comprobante mal emitido										
REGISTRO DE DATOS	Hecho económico	13.-Es importante un hecho económico para la empresa.								
	Normativa civil	14.- Una factura registrada después de un año, se puede utilizar como gasto								
		15.-Cree usted cree que es importante la normativa civil para un registro contable								
PRESENTACION DE INFORMES CONTABLES	Estado del patrimonio	16.-Usted cree que reconocer los ingresos y gastos tienen cambios derivados al estado.								
	Evaluación de la situación financiera	17.- El flujo de caja y arqueo de caja son importantes en la evaluación financiera								
		18.-El tiempo de los resultados de todo el proceso es cada año.								

ANEXO N.º 2 MATRIZ DE CONSISTENCIA

TÍTULO: La evaluación financiera y su incidencia en los procesos contables de la empresa Custom Seal S.A.C – 2021							
AUTOR: REYES NUÑEZ, Jose Armando.							
PROBLEMA	OBJETIVOS	HIPÓTESIS	VARIABLES E INDICADORES				
General: ¿La evaluación financiera y su incidencia en los procesos contables de la empresa Custom Seal S.A.C – 2021?	General: Analizar su incidencia de la evaluación financiera en los procesos contables de la empresa Custom Seal S.A.C., Lima 2022.	General: Hi: Existe incidencia de la evaluación financiera en la rentabilidad de la empresa Custom Seal S.A.C., Lima 2022	Variable independiente: Evaluación financiera.				
Específicos ¿Analizar las variables de mercado y aspectos técnicos que influyen en la empresa Custom Seal S.A.C?	Específicos		Dimensiones	Indicadores	Ítems	Niveles o rangos	
¿Evaluar el proyecto por medio de indicadores financieros que permiten establecer su factibilidad económica? ¿Medir el riesgo en el proyecto en sus distintos criterios de inclusión y análisis para su evaluación en la empresa Custom Seal S.A.C?	Analizar su incidencia de la evaluación financiera en la empresa Custom Seal S.A.C., Lima, 2022.		Activos	- Dinero en caja	1. Tiene conocimiento de los objetivos financiero a corto plazo establecidos en la empresa.	Rango total Escala de Likert: 1) Totalmente en desacuerdo. 2) En desacuerdo 3) Me es indiferente 4) De acuerdo 5) Totalmente de acuerdo	
				- Maquinaria	2.-La maquinaria del exterior es de mayor utilidad para la empresa		
				- Saldo en cuentas bancarias.	3. Es útil realizar un reporte cada semana sobre los movimientos de las cuentas bancarias de la empresa.		
			Liquidez	- Capital de trabajo	4. Usted cree que el trabajo nos ayuda a cumplir con obligaciones a corto plazo		
				- Solidez	5. El pronto pago en los paquetes ofrecidos ayuda a tener mayor solidez financiera.		
				- Solvencia	6. Cuando la empresa tiene solvencia económica, es importante priorizar los sueldos de los empleados.		
			Estados financieros	- Estado de resultados	7. Es importante la evaluación financiera de los estados de resultados de la empresa.		
				- Estados de situación financiera	8. Es importante el análisis e interpretación de los estados financieros 9. La pandemia ha ocasionado un declive en la situación financiera.		
	Explicar los procesos contables de la empresa Custom Seal S.A.C., Lima, 2022.		Variable dependiente: Procesos contables				
			Dimensiones	Indicadores	Ítems		Niveles o rangos
			Captación de datos	- Procesamiento de datos	10. Es importante el análisis y manejo de toda información contable antes del registro	Rango total Escala de Likert: 1) Totalmente en desacuerdo. 2) En desacuerdo 3) Me es indiferente 4) De acuerdo 5) Totalmente de acuerdo	
				- Comprobantes	11. Se tiene que validar los comprobantes mediante el portal sunat 12. Se puede procesar un comprobante mal emitido.		
			Registro de datos	- Hecho económico	13. Es importante un hecho económico para la empresa.		
				- Normativa Civil	14. Una factura registrada después de un año, se puede registrar al gasto 15. Es importante la normativa civil para un registro contable.		
			Presentación de informes contables	- Estado del patrimonio	16. Reconocer los ingresos y gastos tiene cambios derivados al estado.		
				- Evolución de la situación financiera	17. El tiempo de los resultados de todo el proceso es cada año 18. El flujo de caja y arqueo de caja son importantes en la evaluación financiera		

ANEXO 3 ENCUESTA

VARIABLE INDEPENDIENTE: EVALUACION FINANCIERA						
N°	DIMENSIÓN	1	2	3	4	5
		Totalmente en desacuerdo	En desacuerdo	Me es indiferente	De acuerdo	Totalmente de acuerdo
ACTIVOS						
1	1.-Es importante tener un dinero en caja para casos fortuitos del día					
2	2.-Considera que la maquinaria del exterior son de mayor utilidad para la empresa.					
3	3.-Se considera útil realizar un cortado cada semana sobre los movimientos de las cuentas bancarias de la empresa					
LIQUIDEZ						
4	4.-Usted cree que el capital de trabajo nos ayuda a cumplir con obligaciones a corto plazo					
5	5.-El pronto pago en los paquetes ofrecidos ayuda a tener mayor solidez financiera					
6	6.-Cuando la empresa tiene solvencia económica, es importante priorizar los sueldos de los empleados.					
ESTADOS FINANCIEROS						
7	7.-Considera usted importante la evaluación de los estados de resultados de la empresa.					
8	8.- Es importante el analisis e interpretacion de los estados financieros					
9	9.-La pandemia ha ocasionado un declive en la situación financiera.					
VARIABLE DEPENDIENTE: PROCESOS CONTABLES						
CAPTACION DE DATOS						
10	10.-Es importante el analisis y manejo de toda informacion contable antes de su registro					
11	11.- Se tiene validar los comprobantes mediante el portal sunat					
12	12.-Se puede procesar un comprobante mal emitido					
REGISTRO DE DATOS						
13	13.-Es importante un hecho economico para la empresa.					
14	14.- Una factura registrada despues de un año, se puede utilizar como gasto					
15	15.-Cree usted cree que es importa la normativa civil para un registro contable					
PRESENTACION DE INFORMES CONTABLES						
16	16.-Usted cree que reconocer los ingresos y gastos tienen cambios derivados al estado.					
17	17.- El flujo de caja y arqueo de caja son importantes en la evaluacion financiera					
18	18.-El tiempo de los resultados de todo el proceso es cada año.					

ANEXO 4.

Observaciones (precisar si hay suficiencia): Cuestionario aprobado para su aplicación

Opinión de aplicabilidad: Aplicable [x] Aplicable después de corregir [] No aplicable []

Apellidos y nombres del juez validador: Geiner Rachir, Hernández Zarate

18 de junio 2022

ORCID: <https://orcid.org/0000-0003-0600-576>

Especialidad del validador: Finanzas

¹**Pertinencia:** El ítem corresponde al concepto teórico formulado.

²**Relevancia:** El ítem es apropiado para representar al componente o dimensión específica del constructo

³**Claridad:** Se entiende sin dificultad alguna el enunciado del ítem, es conciso, exacto y directo

Nota: Suficiencia, se dice suficiencia cuando los ítems planteados son suficientes para medir la dimensión



Firma del Experto Informante

ORCID: <https://orcid.org/0000-0003-0600-576>

Observaciones (precisar si hay suficiencia): Cuestionario aprobado para su aplicación

Opinión de aplicabilidad: **Aplicable [x]** **Aplicable después de corregir []** **No aplicable []**

Apellidos y nombres del juez validador: Dr. Mendiburu Rojas Jaime Alfonso **DNI:** 40002784

ORCID:

Especialidad del validador: Finanzas

N° de años de Experiencia profesional: 18 años

¹**Pertinencia:** El ítem corresponde al concepto teórico formulado.

²**Relevancia:** El ítem es apropiado para representar al componente o dimensión específica del constructo

³**Claridad:** Se entiende sin dificultad alguna el enunciado del ítem, es conciso, exacto y directo

Nota: Suficiencia, se dice suficiencia cuando los ítems planteados son suficientes para medir la dimensión

20 de junio, del 2022



Firma del Experto Informante

ORCID: <https://orcid.org/0000-0003-4662-1358>

Observaciones (precisar si hay suficiencia): Cuestionario aprobado para su aplicación

Opinión de aplicabilidad: **Aplicable [x]** **Aplicable después de corregir []** **No aplicable []**

Apellidos y nombres del juez validador: Ignacio Carbajal, Maria Eugenia

18 de junio 2022

ORCID: <https://orcid.org/0000-0001-6137-8902>

Especialidad del validador: Finanzas Carbajal

¹**Pertinencia:** El ítem corresponde al concepto teórico formulado.

²**Relevancia:** El ítem es apropiado para representar al componente o dimensión específica del constructo

³**Claridad:** Se entiende sin dificultad alguna el enunciado del ítem, es conciso, exacto y directo

Nota: Suficiencia, se dice suficiencia cuando los ítems planteados son suficientes para medir la dimensión

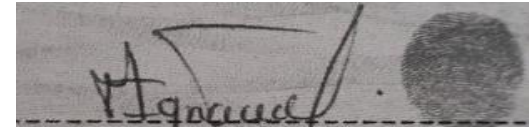
A rectangular area containing a handwritten signature in black ink that reads "Ignacio Carbajal". To the right of the signature is a circular stamp or seal, which is mostly illegible but appears to have some text or a logo inside.

ORCID: <https://orcid.org/0000-0001-6137-8902>

ANEXO 5. INSTRUMENTO DE RECOLECCIÓN DE DATOS.

Anexo 5.1 Guía de entrevista para recoger información de la evaluación financiera y procesos contables

Estimado Colaborador:

Estimado colaborador recibe un saludo cordial, y comunicarte que estamos realizando una investigación en el campo empresarial, con el fin de conocer la realidad comercial y contribuir a mejorar el servicio y la productividad, por tal motivo pedimos tu apoyo respondiendo a la guía de entrevista, y sirve sólo para una cuestión de investigación.

Instructivo: Lea atentamente la interrogante y marque la respuesta con una “X”, según el criterio que valores.

- 1. Totalmente desacuerdo**
- 2. En desacuerdo**
- 3. Me es indiferente**
- 4. De acuerdo**
- 5. Totalmente de acuerdo**

VARIABLE INDEPENDIENTE: EVALUACION FINANCIERA						
N°	DIMENSIÓN	1	2	3	4	5
		Totalmente en desacuerdo	En desacuerdo	Me es indiferente	De acuerdo	Totalmente de acuerdo
ACTIVOS						
1	1.-Es importante tener un dinero en caja para casos fortuitos del día					
2	2.-Considera que la maquinaria del exterior son de mayor utilidad para la empresa.					
3	3.-Se considera útil realizar un cortado cada semana sobre los movimientos de las cuentas bancarias de la empresa					
LIQUIDEZ						
4	4.-Usted cree que el capital de trabajo nos ayuda a cumplir con obligaciones a corto plazo					
5	5.-El pronto pago en los paquetes ofrecidos ayuda a tener mayor solidez financiera					
6	6.-Cuando la empresa tiene solvencia económica, es importante priorizar los sueldos de los empleados.					
ESTADOS FINANCIEROS						
7	7.-Considera usted importante la evaluación de los estados de resultados de la empresa.					
8	8.- Es importante el analisis e interpetracion de los estados financieros					
9	9.-La pandemia ha ocasionado un declive en la sitaución financiera.					
VARIABLE DEPENDIENTE: PROCESOS CONTABLES						
CAPTACION DE DATOS						
10	10.-Es importante el analisis y manejo de toda informacion contable antes de su registro					
11	11.- Se tiene validar los comprobantes mediante el portal sunat					
12	12.-Se puede procesar un comprobante mal emitido					
REGISTRO DE DATOS						
13	13.-Es importante un hecho economico para la empresa.					
14	14.- Una factura registrada despues de un año, se puede utilizar como gasto					
15	15.-Cree usted cree que es importa la normativa civil para un registro contable					
PRESENTACION DE INFORMES CONTABLES						
16	16.-Usted cree que reconocer los ingresos y gastos tienen cambios derivados al estado.					
17	17.- El flujo de caja y arqueo de caja son importantes en la evaluacion financiera					
18	18.-El tiempo de los resultados de todo el proceso es cada año.					

ANEXO 6



UNIVERSIDAD CÉSAR VALLEJO

AUTORIZACIÓN DE LA ORGANIZACIÓN PARA PUBLICAR SU IDENTIDAD EN LOS RESULTADOS DE LAS INVESTIGACIONES

Datos Generales

Nombre de la Organización:	RUC:
CUSTOM SEAL S.A.C	20544511301
Nombre del Titular o Representante legal: LUI SA VICTORIA TOKUDA BENITES	
Nombres y Apellidos LUI SA VICTORIA TOKUDA BENITES	DNI: 07484363

Consentimiento:

De conformidad con lo establecido en el artículo 7º, literal "f" del Código de Ética en Investigación de la Universidad César Vallejo (*), autorizo [], no autorizo [] publicar LA IDENTIDAD DE LA ORGANIZACIÓN, en la cual se lleva a cabo la investigación:

Nombre del Trabajo de Investigación	
"EVALUACION FINANCIERA Y SU INCIDENCIA EN LOS PROCESOS CONTABLES EN LA EMPRESA CUSTOM SEAL S.A.C 2021	
Nombre del Programa Académico: Proyecto de investigación	
Autor: Nombres y Apellidos José Armando Reyes Núñez	DNI: 73434224

En caso de autorizarse, soy consciente que la investigación será alojada en el Repositorio Institucional de la UCV, la misma que será de acceso abierto para los usuarios y podrá ser referenciada en futuras investigaciones, dejando en claro que los derechos de propiedad intelectual corresponden exclusivamente al autor (a) del estudio.

Lugar y Fecha:

CUSTOM SEALS S.A.C.

Firma: _____

Luisa Victoria Tokuda Benites
Gerente General

(Luisa Victoria Tokuda Benites)

(*). Código de Ética en Investigación de la Universidad César Vallejo-Artículo 7º, literal " f " Para difundir o publicar los resultados de un trabajo de investigación es necesario mantener bajo anonimato el nombre de la institución donde se llevó a cabo el estudio, salvo el caso en que haya un acuerdo formal con el gerente o director de la organización, para que se difunda la identidad de la institución. Por ello, tanto en los proyectos de investigación como en los informes o tesis, no se deberá incluir la denominación de la organización, pero sí será necesario describir sus características.

Reporte de la validación de contenido a nivel de expertos Cuestionario sobre competencias emocionales

Del análisis consolidado del coeficiente de validez de contenido a través de la V de Aiken a 3 expertos consultados sobre los ítems propuestos sobre el "Cuestionario sobre competencias emocionales" no sugiere corrección o eliminación de ítem alguno, por ser >0.80 y ≤ 1.00 (0.99). Por lo que se considera que el "Cuestionario sobre competencias emocionales" posee una fuerte validez de contenido.

Dimensión	Ítems	Criterios	Expertos			Total (S)	V. Aiken	Validez por ítems
			1	2	3			
Activos	item1	Pertinencia	1	1	1	3	1.00	Validez fuerte
		Relevancia	1	1	1	3	1.00	Validez fuerte
		Claridad	1	1	1	3	1.00	Validez fuerte
	item2	Pertinencia	1	1	1	3	1.00	Validez fuerte
		Relevancia	1	1	1	3	1.00	Validez fuerte
		Calidad	1	1	1	3	1.00	Validez fuerte
	item3	Pertinencia	1	1	1	3	1.00	Validez fuerte
		Relevancia	1	1	1	3	1.00	Validez fuerte
		Claridad	1	1	1	3	1.00	Validez fuerte
Líquidez	item4	Pertinencia	1	1	1	3	1.00	Validez fuerte
		Relevancia	1	1	1	3	1.00	Validez fuerte
		Claridad	1	1	1	3	1.00	Validez fuerte
	item5	Pertinencia	1	1	1	3	1.00	Validez fuerte
		Relevancia	1	1	1	3	1.00	Validez fuerte
		Calidad	1	1	1	3	1.00	Validez fuerte
	item6	Pertinencia	1	1	1	3	1.00	Validez fuerte
		Relevancia	1	1	1	3	1.00	Validez fuerte
		Claridad	1	1	1	3	1.00	Validez fuerte
Estados financieros	item7	Pertinencia	1	1	1	3	1.00	Validez fuerte
		Relevancia	1	1	1	3	1.00	Validez fuerte
		Claridad	1	1	1	3	1.00	Validez fuerte
		Pertinencia	1	1	1	3	1.00	Validez fuerte
		Relevancia	1	1	1	3	1.00	Validez fuerte

ítems	item8	Claridad	1	1	1	3	1.00	Validez fuerte
Recolección de datos	item9	Pertinencia	1	1	1	3	1.00	Validez fuerte
		Relevancia	1	1	1	3	1.00	Validez fuerte
		Claridad	1	1	1	3	1.00	Validez fuerte

	item10	Pertinencia	1	1	1	3	1.00	Validez fuerte
		Relevancia	1	1	1	3	1.00	Validez fuerte
		Claridad	1	1	1	3	1.00	Validez fuerte
Registro de datos	item11	Pertinencia	1	1	1	3	1.00	Validez fuerte
		Relevancia	1	1	1	3	1.00	Validez fuerte
		Claridad	1	1	1	3	1.00	Validez fuerte
	item12	Pertinencia	1	1	1	3	1.00	Validez fuerte
		Relevancia	1	1	1	3	1.00	Validez fuerte
		Claridad	1	1	1	3	1.00	Validez fuerte
Presentación de informes contables	item13	Pertinencia	1	1	1	3	1.00	Validez fuerte
		Relevancia	1	1	1	3	1.00	Validez fuerte
		Claridad	1	1	1	3	1.00	Validez fuerte
	item14	Pertinencia	1	1	1	3	1.00	Validez fuerte
		Relevancia	1	1	1	3	1.00	Validez fuerte
		Calidad	1	1	1	3	1.00	Validez fuerte
	item15	Pertinencia	1	1	1	3	1.00	Validez fuerte
		Relevancia	1	1	1	3	1.00	Validez fuerte
		Claridad	1	1	1	3	1.00	Validez fuerte
TOTAL							1	Validez fuerte

Consolidado de validez de contenido

Dimensión	Pertinencia	Relevancia	Claridad	Puntuación específica
Trabajo en equipo	1.00	1.00	1.00	1.00
Asertividad	1.00	1.00	1.00	1.00
Empatía	1.00	1.00	1.00	1.00
Autorregulación	1.00	1.00	1.00	1.00
Puntuación general	1.00	1.00	1.00	1.00

Reporte de confiabilidad del instrumento.

“Cuestionario para evaluar el evaluación financiera y procesos contables”

Se aplicó una prueba piloto del “Cuestionario para evaluar el control interno” a una muestra no probabilística por conveniencia de 10 colaboradores, sin afectar a la muestra de estudio, con el objetivo de depurar los 15 ítems propuestos en el instrumento. Del análisis de los coeficientes de correlación corregido ítem-total en sus seis dimensiones del “Cuestionario para evaluar la evaluación financiera y procesos contables” no sugiere la eliminación de ítem alguno, por ser superiores a 0.20; así mismo el valor del coeficiente de consistencia interna alpha de cronbach del instrumento es de 0.79, en promedio y de sus dimensiones (0.79 en activos,

0.78 en liquidez, 0.80 en estados financieros, 0.81 en recolección de datos, 0.80 en registro de datos y 0.77 en presentación de informe contable). La puntuación de los ítems (oscilaron entre 0.76 y 0.82). Por lo que se considera que el “Cuestionario para la evaluación financiera y procesos contables” es confiable.

Coeficiente de correlación corregido ítem-total

	D1	D2	D3	D4	D5	D6
I1	0.809					
I2	0.096					
I3	0.493					
I4		0.572				
I5		0.523				
I6		0.558				
I7			0.275			
I8			0.000			
I9				0.494		
II0				-0.086		
II1					0.464	
II2					0.042	

I13						0.860
I14						0.369
I15						0.687
Correlacion por dimensiones	0.466	0.551	0.138	0.204	0.253	0.639
Correlacion total	0.375					

Coeficiente de confiabilidad corregido ítem-total

CONFIABILIDAD ITEM-TOTAL

	D1	D2	D3	D4	D5	D6
I1	0.760					
I2	0.815					
I3	0.787					
I4		0.779				
I5		0.787				
I6		0.783				
I7			0.802			
I8			0.813			
I9				0.786		
I10				0.824		
I11					0.789	
I12					0.818	
I13						0.754
I14						0.797
I15						0.770
Confiabilidad por dimensiones	0.787	0.783	0.808	0.805	0.804	0.774
Confiabilidad total	0.793					

ANEXO 7 BASE DE DATOS

EVALUACIÓN FINANCIERA												
D1: Activos				D2: Liquidez				D3: Estados financieros				
item1	item2	item3		item4	item5	item6		item7	item8	item9		
5	4	5	14	4	4	5	13	5	4	5	14	41
4	4	4	12	4	5	4	13	4	4	4	12	37
4	4	3	11	5	5	4	14	4	4	5	13	38
5	5	4	14	4	4	5	13	5	3	4	12	39
4	2	4	10	5	4	4	13	4	2	4	10	33
5	4	4	13	5	4	5	14	5	4	4	13	40
5	5	5	15	4	4	5	13	5	5	5	15	43
5	4	5	14	5	4	5	14	5	4	5	14	42
5	4	5	14	4	4	5	13	5	4	5	14	41
4	5	4	13	5	4	4	13	4	5	4	13	39
5	5	5	15	5	4	4	13	5	5	5	15	43
4	4	5	13	4	4	4	12	4	4	5	13	38
5	5	4	14	4	4	5	13	5	5	4	14	41
5	4	5	14	4	4	5	13	5	4	5	14	41
4	4	5	13	4	4	5	13	4	4	2	10	36
5	4	5	14	4	4	5	13	5	4	4	13	40
4	4	4	12	4	5	4	13	4	4	4	12	37
4	4	5	13	5	5	4	14	4	4	3	11	38
5	3	4	12	4	4	5	13	5	3	4	12	37
4	2	4	10	5	4	4	13	4	2	4	10	33
5	4	4	13	5	4	5	14	5	4	4	13	40
5	5	5	15	4	4	5	13	5	5	5	15	43
5	4	5	14	5	4	5	14	5	4	5	14	42
4	4	3	11	5	5	4	14	4	4	3	11	36
5	3	4	12	4	4	5	13	5	3	4	12	37
4	2	4	10	5	4	4	13	4	2	4	10	33
5	4	4	13	5	4	5	14	5	4	4	13	40
5	5	5	15	4	4	5	13	5	5	5	15	43
5	5	5	15	4	4	4	12	5	5	5	15	42
5	3	5	13	5	4	5	14	5	4	5	14	41

PROCESOS CONTABLES

D4: Captacion de datos			D5: Registro de datos				D6: Presentacion de informes contables					
item10	item11	item12		item13	item14	item15		item16	item17	item18		
5	4	3	12	4	4	4	12	3	4	4	11	35
4	4	4	12	4	5	4	13	4	5	5	14	39
4	4	3	11	5	5	4	14	5	3	5	13	38
5	3	4	12	4	4	3	11	4	4	4	12	35
4	2	4	10	5	4	2	11	4	4	3	11	32
5	4	4	13	5	4	4	13	4	3	4	11	37
5	5	5	15	4	4	4	12	5	4	5	14	41
5	4	5	14	5	4	4	13	5	3	5	13	40
5	4	5	14	4	4	4	12	5	4	5	14	40
4	5	4	13	5	4	5	14	5	5	5	15	42
5	5	5	15	5	4	5	14	5	5	5	15	44
4	4	3	11	4	4	4	12	3	3	4	10	33
5	5	4	14	4	4	5	13	4	3	4	11	38
5	4	5	14	4	4	4	12	5	4	4	13	39
4	4	2	10	4	4	4	12	2	3	5	10	32
5	4	3	12	4	4	4	12	3	4	4	11	35
4	4	4	12	4	5	4	13	4	5	5	14	39
4	4	3	11	5	5	4	14	5	3	5	13	38
5	3	4	12	4	4	3	11	4	4	4	12	35
4	2	4	10	5	4	2	11	4	4	3	11	32
5	4	4	13	5	4	4	13	4	3	4	11	37
5	5	5	15	4	4	4	12	5	4	5	14	41
5	4	5	14	5	4	4	13	5	3	5	13	40
4	4	3	11	5	5	4	14	5	3	5	13	38
5	3	4	12	4	4	3	11	4	4	4	12	35
4	2	4	10	5	4	2	11	4	4	3	11	32
5	4	4	13	5	4	4	13	4	3	4	11	37
5	5	5	15	4	4	4	12	5	4	5	14	41
5	5	5	15	4	4	4	12	4	5	5	14	41
5	4	5	14	5	4	4	13	5	3	5	13	40



UNIVERSIDAD CÉSAR VALLEJO

**FACULTAD DE CIENCIAS EMPRESARIALES
ESCUELA PROFESIONAL DE CONTABILIDAD**

Declaratoria de Autenticidad del Asesor

Yo, GRIJALVA SALAZAR ROSARIO VIOLETA, docente de la FACULTAD DE CIENCIAS EMPRESARIALES de la escuela profesional de CONTABILIDAD de la UNIVERSIDAD CÉSAR VALLEJO SAC - LIMA NORTE, asesor de Tesis titulada: "La evaluación financiera y su incidencia en los procesos contables de la empresa Custom Seal S.A.C - 2021

", cuyo autor es REYES NUÑEZ JOSE ARMANDO, constato que la investigación tiene un índice de similitud de 21.00%, verificable en el reporte de originalidad del programa Turnitin, el cual ha sido realizado sin filtros, ni exclusiones.

He revisado dicho reporte y concluyo que cada una de las coincidencias detectadas no constituyen plagio. A mi leal saber y entender la Tesis cumple con todas las normas para el uso de citas y referencias establecidas por la Universidad César Vallejo.

En tal sentido, asumo la responsabilidad que corresponda ante cualquier falsedad, ocultamiento u omisión tanto de los documentos como de información aportada, por lo cual me someto a lo dispuesto en las normas académicas vigentes de la Universidad César Vallejo.

LIMA, 21 de Junio del 2023

Apellidos y Nombres del Asesor:	Firma
GRIJALVA SALAZAR ROSARIO VIOLETA DNI: 09629044 ORCID: 0000-0001-9329-907X	Firmado electrónicamente por: RGRIJALVASA el 21- 06-2023 07:34:00

Código documento Trilce: TRI - 0546455