



UNIVERSIDAD CÉSAR VALLEJO

**ESCUELA DE POSGRADO
PROGRAMA ACADÉMICO DE MAESTRÍA EN GESTIÓN
PÚBLICA.**

**Propuesta de distribución alimentaria desde la perspectiva
de usuarias - Programa de Complementación Alimentaria,
Municipalidad de Paruro.**

**TESIS PARA OBTENER EL GRADO ACADÉMICO DE:
Maestra en Gestión Pública**

AUTORA:

Ibarra Fabre, Daisy Raquel (orcid.org/0000-0003-3207-3813).

ASESORA:

Dra. Flores Ledesma, Katia Ninozca (orcid.org/0000-0002-8790-5820)

CO - ASESORA

Dra. Meneses La Riva, Monica Elisa (orcid.org/0000-0001-6885-9207)

LÍNEA DE INVESTIGACIÓN:

Gestión de Políticas Públicas

LÍNEA DE RESPONSABILIDAD SOCIAL UNIVERSITARIA:

Promoción de la salud, nutrición y salud alimentaria.

LIMA – PERÚ

2023

Dedicatoria

Dedico este trabajo principalmente a Dios, por haberme dado la vida y permitirme vivir con ilusión y llegar a cumplir mis metas proyectadas hasta este momento tan importante de mi formación profesional. A mi esposo por el apoyo incondicional, por ser el soporte cada día de mi vida. A mis padres por ser el pilar más importante quienes me formaron con valores y humildad y por demostrarme siempre su cariño y apoyo sin importar las circunstancias que pasamos día a día por estar alejados por asares de nuestras vidas.

Agradecimiento

Agradezco especialmente a la Municipalidad Provincia de Paruro, a los funcionarios que me brindaron las facilidades para el desarrollo de mi trabajo, a toda mi familia, hermanos(as) por su apoyo incondicional.

Agradezco a las presidentas de los comités del Programa de Complementación Alimentaria (PCA) por brindarme las facilidades para desarrollar las encuestas y la predisposición, pese a estar lejanas a la Provincia de Paruro.

Especialmente mi infinito agradecimiento a la Asesora Dra. Flores Ledesma Katia Ninozca, por su método de enseñanza, paciencia, confianza, que gracias a ello me siento afortunada en mejorar mi perfil profesional, asimismo mi agradecimiento a la Coa Asesora Dra. Mónica Elisa Meneses La Riva quien me brindo seguridad para mejorar mis conocimientos su atención inmediata y dedicación brindada.

Índice de contenidos

| | |
|--|------|
| Dedicatoria..... | ii |
| Agradecimiento | iii |
| Índice de contenidos | iv |
| Índice de tablas | v |
| Índice de gráficos y figuras..... | vi |
| Resumen | vii |
| Abstract..... | viii |
| I. INTRODUCCIÓN..... | 1 |
| II. MARCO TEÓRICO | 4 |
| III. METODOLOGÍA..... | 10 |
| 3.1. Tipo y diseño de investigación | 10 |
| 3.2. Operacionalización de variables | 10 |
| 3.3. Población, muestra y muestreo | 10 |
| 3.4. Técnicas e instrumentos de recolección de datos | 11 |
| 3.5. Procedimientos | 12 |
| 3.6. Método de análisis de datos | 12 |
| 3.7. Aspectos éticos..... | 12 |
| IV. RESULTADOS..... | 13 |
| V. DISCUSIÓN | 29 |
| VI. CONCLUSIONES | 32 |
| VII. RECOMENDACIONES | 34 |
| Referencias..... | 35 |
| Anexos..... | 39 |

Índice de tablas

| | |
|---|----|
| Tabla 1 Confiabilidad con el estadístico Alfa de cronbach..... | 13 |
| Tabla 2 Estadísticas de total de elemento | 13 |
| Tabla 3 Analizar la identificación de los beneficiarios desde la perspectiva de usuarias - Programa de Complementación Alimentaria en la Municipalidad de Paruro | 18 |
| Tabla 4 Analizar la elaboración y programación de la canasta de alimentos desde la perspectiva de usuarias - Programa de Complementación Alimentaria en la Municipalidad de Paruro | 20 |
| Tabla 5 Analizar la ejecución de la distribución alimentaria de los beneficiarios desde la perspectiva de usuarias - Programa de Complementación Alimentaria en la Municipalidad de Paruro | 22 |
| Tabla 6 Analizar el monitoreo y evaluación de la gestión del programa de los beneficiarios desde la perspectiva de usuarias - Programa de Complementación Alimentaria en la Municipalidad de Paruro | 25 |
| Tabla 7 Analizar la asignación de recursos de los beneficiarios desde la perspectiva de usuarias - Programa de Complementación Alimentaria en la Municipalidad de Paruro | 28 |

Índice de gráficos y figuras

| | |
|--|----|
| Figura 1 Proponer de una distribución alimentaria desde la perspectiva de usuarias - Programa de Complementación Alimentaria en la Municipalidad de Paruro. | 16 |
| Figura 2 Analizar la identificación de los beneficiarios desde la perspectiva de usuarias - Programa de Complementación Alimentaria en la Municipalidad de Paruro..... | 17 |
| Figura 3 Analizar la elaboración y programación de la canasta de alimentos desde la perspectiva de usuarias - Programa de Complementación Alimentaria en la Municipalidad de Paruro | 19 |
| Figura 4 Analizar la ejecución de la distribución alimentaria de los beneficiarios desde la perspectiva de usuarias - Programa de Complementación Alimentaria en la Municipalidad de Paruro..... | 21 |
| Figura 5 Analizar el monitoreo y evaluación de la gestión del programa de los beneficiarios desde la perspectiva de usuarias - Programa de Complementación Alimentaria en la Municipalidad de Paruro | 24 |
| Figura 6 Analizar la asignación de recursos de los beneficiarios desde la perspectiva de usuarias - Programa de Complementación Alimentaria en la Municipalidad de Paruro | 27 |

Resumen

El estudio tuvo por objetivo analizar la propuesta de distribución alimentaria desde la perspectiva de usuarias - Programa de Complementación Alimentaria en la Municipalidad de Paruro, por ello se realizó como metodología de tipo aplicada, cuantitativo de corte transversal, la población y muestra de estudio fueron los presidentes de cada comité de los 26 comedores, la técnica utilizada fue la encuesta y el instrumento el cuestionario se obtuvo como resultado que, el nivel de identificación de los beneficiarios desde la perspectiva de usuarias del Programa de Complementación Alimentaria en la Municipalidad de Paruro es bueno en un 100%, puesto que, la elaboración y programación de la canasta de es bueno en un 96.15%, así como la ejecución del Programa también es buena en un 76.92%; en cuanto al monitoreo y evaluación del Programa es moderado en un 57.69%; por último, la asignación de recursos del Programa es moderado en un 96.15%. En conclusión, la propuesta de la distribución alimentaria desde la perspectiva de usuarias en la Municipalidad de Paruro es buena.

Palabras clave: *Distribución alimentaria, identificación de beneficiarios, elaboración y programación, canasta de alimentos y ejecución.*

Abstract

The objective of the study was to analyze the food distribution proposal from the perspective of users - Food Supplement Program in the Municipality of Paruro, for this reason it was carried out as an applied, quantitative cross-sectional methodology, the population and study sample were the presidents of each committee of the 26 kitchens, the technique used was the survey and the instrument the questionnaire was obtained as a result that, the level of identification of the beneficiaries from the perspective of users of the Food Supplement Program in the Municipality of Paruro is good 100%, since the elaboration and programming of the basket is good at 96.15%, as well as the execution of the Program is also good at 76.92%; Regarding the monitoring and evaluation of the Program, it is moderate at 57.69%; Lastly, the allocation of Program resources is moderate at 96.15%. In conclusion, the proposal for food distribution from the perspective of users in the Municipality of Paruro is good.

Keywords: *Food distribution, identification of beneficiaries, preparation and programming, food basket and execution.*

I. INTRODUCCIÓN

El Programa de Complementación Alimentaria se beneficia de un sistema de gestión conocido como Gestión del Programa Social. Creado como parte de la gestión social, este sistema aborda los obstáculos y procesos de desarrollo en todo el Perú. Como lo propugna Hidalgo (2015), este sistema implica esfuerzos coordinados con herramientas de cotización que ayudan a gestionar los programas sociales. Estas herramientas facilitan los procedimientos sistemáticos y fomentan la creación de nuevas limitaciones para lograr una mayor sistematización.

Rodríguez (2020) afirmó que la gestión es un estado de cosas confuso que implica descomponer las tareas en partes más pequeñas. Estas partes se vuelven más manejables cuando se organizan en una jerarquía práctica y lógica. La gente a nivel nacional también cree que esto es cierto a través de la investigación, según la cual la gestión es el proceso de implementación de políticas en la vida cotidiana. Machuca (2018) afirma que, el gobierno regional brinda tanto servicios públicos como atención en salud a través de la participación en programas, el gobierno regional trabaja con otros gobiernos para brindar estos servicios a sus beneficiarios. Además, también mejora el cumplimiento de las corresponsabilidades mediante la implementación de nuevos programas y la implementación de mejoras a los existentes. No existen conceptualizaciones generales para la Gestión de Programas Sociales, mediante el uso de definiciones y conceptos desde una perspectiva de Gestión Social. Así mismo, Gonzales et al. (2020) es una poderosa motivación emocional para su trabajo, de esta manera mejorar la experiencia de los trabajadores y alcanzar mejor los objetivos de una organización.

A nivel internacional, se afirma que la CEPAL – FAO (2020), existen estrechas relaciones entre el hambre y la pobreza, esto se evidencio en la pandemia de la COVID 19, puesto que afecto al sistema alimentario, porque incremento el costo de los alimentos, la personas prefirieron ahorrar o consumir productos más económicos, a pesar de eso hubo distintas personas que se quedaron sin comer, acudiendo a ollas comunes. Esto debido a que, el precio incrementó, la distribución de los alimentos era más lento por la poca intensidad del trabajo del agricultor.

En el Perú, el Programa de Complementación Alimentaria, es uno de los programas administrados por el Estado, busca brindar suplementos nutricionales y alimentos de alta calidad a usuarios en situación de desventaja económica o inseguridad alimentaria. Por ello, el Estado espera brinda estos servicios de manera oportuna y eficiente (MIDIS, 2022). Un caso donde se aplica este programa es en la Municipalidad Provincial de San Román para las personas en situación de pobreza extrema y grupos considerados más vulnerables a la enfermedad. Incluyen niños, adultos mayores y personas que padecen enfermedades relacionadas con la tuberculosis. Adicionalmente, esta lista incluye víctimas de violencia familiar o política, personas con discapacidad en situación de riesgo moral y cualquier persona abandonada por sus familias (Azaña, 2020).

Una situación similar se observa en la municipalidad de Paruro, el Programa de Complementación Alimentaria, si bien es cierto beneficia a usuarios con bajos ingresos económicos y con un estado nutricional bajo, sin embargo se ha observado que la inversión no atiende de la manera adecuada a estos beneficiarios, por los productos y valores nutricionales que se brinda a la población que realmente necesita, la distribución alimentaria no es la adecuada para cada población vulnerable.

Debido a expuesto, la siguiente investigación se plantea como problema general ¿De qué manera proponer la distribución alimentaria desde la perspectiva de usuarias - Programa de Complementación Alimentaria, Municipalidad de Paruro?; y como específicos ¿Cómo es la identificación de los beneficiarios desde la perspectiva de usuarias - Programa de Complementación Alimentaria en la Municipalidad de Paruro?; ¿Cómo es la elaboración y programación de la canasta de alimentos desde la perspectiva de usuarias - Programa de Complementación Alimentaria en la Municipalidad de Paruro?; ¿Cómo es la ejecución de la distribución alimentaria de los beneficiarios desde la perspectiva de usuarias - Programa de Complementación Alimentaria en la Municipalidad de Paruro?; ¿Cómo es el monitoreo y evaluación de la gestión del programa de los beneficiarios desde la perspectiva de usuarias - Programa de Complementación Alimentaria en la Municipalidad de Paruro? y ¿Cómo es la asignación de recursos de los

beneficiarios desde la perspectiva de usuarias - Programa de Complementación Alimentaria en la Municipalidad de Paruro?.

El estudio se justifica teóricamente porque se utiliza conocimiento teórico del programa de complementación alimentaria, así mismo servirá como antecedente de la investigación; se justifica de manera práctica, porque el análisis de la situación en la que se encuentra de la distribución alimentaria del Programa de Complementación Alimentaria de la Municipalidad de Paruro permitirá a la entidad tomar las decisiones necesarias para que las usuarias puedan cubrir sus necesidades de alimentación, y tengan una mejor vida, por ello también se justifica socialmente, ya que tiene como finalidad beneficiar a todos los usuarios del programar, por último se justifica metodológicamente porque se creará un instrumento de recolección de datos, el cual es una entrevista, la misma que será el aporte al conocimiento para que otros estudios lo utilicen para medir la variable explicada.

Debido a lo expuesto, la siguiente investigación se plantea como objetivo Proponer de una distribución alimentaria desde la perspectiva de usuarias - Programa de Complementación Alimentaria en la Municipalidad de Paruro y como específico analizar la identificación de los beneficiarios desde la perspectiva de usuarias - Programa de Complementación Alimentaria en la Municipalidad de Paruro; analizar la elaboración y programación de la canasta de alimentos desde la perspectiva de usuarias - Programa de Complementación Alimentaria en la Municipalidad de Paruro; analizar la ejecución de la distribución alimentaria de los beneficiarios desde la perspectiva de usuarias - Programa de Complementación Alimentaria en la Municipalidad de Paruro; analizar el monitoreo y evaluación de la gestión del programa de los beneficiarios desde la perspectiva de usuarias - Programa de Complementación Alimentaria en la Municipalidad de Paruro y analizar la asignación de recursos de los beneficiarios desde la perspectiva de usuarias - Programa de Complementación Alimentaria en la Municipalidad de Paruro.

II. MARCO TEÓRICO

Dentro de los estudios previos nacionales, Tito (2019) realizó un estudio en el cual tuvo como objetivo determinar la relación entre el nivel de conocimiento y buenas prácticas del programa, siendo una metodología cuantitativa, no experimental y correlacional, obteniendo como resultados que existe relación significativa del 95% entre el nivel de conocimiento en los integrantes del comité del Programa de Complementos Alimenticios de la Provincia de Puno y las Buenas Prácticas de Manufactura. Así mismo, se evidencia que el 100% de los integrantes tienen un alto nivel de conocimientos y prácticas de elaboración adecuadas en la preparación de alimentos, de los cuales: antes de la preparación el 57,6% tenía práctica adecuada y el 42,4% tenía práctica insuficiente; durante la preparación, el 83,2% de los socios realizó la práctica adecuada, el 16,8% de los socios realizó la práctica inadecuada; después de la preparación el 60,8% de los socios tenían práctica suficiente, el 39,2% tenían práctica insuficiente. Se concluye que el nivel de conocimientos se relaciona con las buenas prácticas de fabricación de los miembros del Comité del Programa de Complementos Alimenticios, y que la actitud positiva de los miembros se refleja en buenos conocimientos y prácticas adecuadas.

Mellano et al. (2019) En relación de la dimensión de programa de complementación alimentaria, donde el objetivo fue analizar la gestión administrativa del programa de complementación alimentaria PCA, para incorporar a los nuevos lineamientos de la gestión pública, siendo una investigación cualitativa y no experimental, obtuvo como resultado que en el Perú se tomaron en cuenta ciertos principios sobre la gestión de resultados, buscando aplicar las reglas presupuestarias de la política pública. Concluyendo que el programa beneficia a una población específica e impacta en el sistema para desarrollar evaluaciones del gasto público. En relación al programa de complementación alimentaria, tuvo como objetivo determinar la asociación de la calidad de atención con la satisfacción del programa de alimentación, para ello realizó un estudio cuantitativo, no experimental, y transversal, obtenido como resultado que la calidad de la atención se asoció con la satisfacción de personas del programa de alimentación en la Municipalidad de Chota con una correlación de 0,542 con una significación bilateral

de 0,000, menos del 5 % (0,05) de error, la correlación fue significativa en el nivel bilateral de 0,01, y las estadísticas indicaron que se aceptó Hipótesis alterna y se rechazó Hipótesis nula. Se concluye que, la correlación es mínima entre ambas variables de estudio, pero si es aceptable por las personas respecto al servicio que ofrece el programa.

Zamaria (2020), Con relación a la dimensión de programa de complementación alimentaria, se estableció como objetivo analizar el manejo de los suplementos alimenticios en el programa; lo cual se aplica la metodología cuantitativa y no experimental, encontró como resultado que el 12,0% de los colaboradores existe un buen manejo de suplementos alimenticios, y por otro lado, el 88,0% de los socios de la subdirección del programa de alimentos afirmaron que el manejo del programa fue estandarizado. Se concluye que, existen deficiencias en la identificación y registro de beneficiarios en los colaboradores del nivel subgerencia con un 76,0%.

Avila (2017), En relación con el programa de complementación alimentaria, busco analizar en lo que es el abastecimiento de los alimentos del programa, con una metodología cualitativa, obteniendo como resultado que el abastecimiento de alimentos debe lograrse a través de organizaciones que colaboran con el desarrollo de las comunidades y así combatir la pobreza. Concluyendo que, se debe tener en cuenta que la función principal de estos esquemas es un proceso de descentralización de las funciones prescritas por el gobierno a través de la regulación con el fin de que los productos entregados al gobierno funcionen de manera óptima.

A continuación se tiene a los antecedentes internacionales, Gamboa et al. (2019) la investigación tuvo como objetivo determinar la prevalencia en la percepción de satisfacción de los beneficiarios del Programa de Alimentación Escolar - PAE en Bucaramanga, donde la metodología fue un estudio cuantitativo de corte transversal analítico, se concluyó que los estudiantes de nivel socioeconómico bajo y moderado se mostraron altamente satisfechos con las porciones que recibieron, los estudiantes (niños de 5 a 8 años) que recibieron porciones preparadas se mostraron satisfechos, y los estudiantes de nivel socioeconómico medio y alto que es el 25% tiraron la comida a la basura. Se

concluyó que las prioridades deben ser enfocados hacia los beneficiarios del programa y obtener mayor calidad en programas de alimentación escolar en Bucaramanga.

Ceroni, et all (2019), se llegó a entender que el objetivo de la investigación fue Contribuir a mantener o mejorar el estado nutricional y la funcionalidad de la persona mayor, aminorando brechas nutricionales y económicas, a fin de mejorar su calidad de vida, donde el método utilizado es el método CASEN, medir a través de los datos secundarios el estado nutricional. Finalmente se llegó a los siguientes resultados: el 48,1% de las personas mayores, pertenecientes a FONASA, no retira alimentos fortificados con micronutrientes ofrecidos a través del Programa PACAM, impactando negativamente en dos dimensiones, en primer lugar, en el estado nutricional de las personas mayores vulnerables y en su calidad de vida y en segundo lugar, en el costo alternativo de los recursos destinados a adquirir dichos productos, en un contexto de recursos limitados.

Sordini (2019), donde el objetivo principal fue analizar los programas alimentarios implementados en diez países de América del Sur en 2017-2018, cuyo diseño del estudio es cualitativo de tipo exploratorio, además se pudo llegar a los siguientes resultados: el problema alimentario se cristaliza en el aumento de la obesidad en general, y en particular en las mujeres de bajos ingresos, sin embargo, un bajo porcentaje de los programas trabaja sobre esa cuestión.

Espinoza, et all (2021), donde el objetivo fue determinar de qué manera las herramientas gerenciales contribuyeron en la gestión de Programas sociales, donde el método utilizado es el científico de enfoque cuantitativo, además el resultado encontrado fue e las variables herramientas gerenciales y gestión de programas sociales se encuentran adecuadamente representadas y correlacionadas entre sí. Ello se evidencia en el coeficiente de correlación múltiple de 0,971; con una alta intensidad en la relación por su cercanía al valor. la Gestión del Programa de Complementación Alimentaria en contraposición del 12,0% que indico que es buena la Gestión del Programa de Complementación Alimentaria, por tanto el 88.0% de los colaboradores de la Sub Gerencia de Programas Alimentarios.

En los siguientes párrafos se muestran las bases teóricas que explican la variable Gestión del Programa de complementación Alimentaria, se analizan los

autores que demuestran teóricamente la variable, Espinoza et al (2020) indican que es uno de los programas que están formados por personas de bajos recursos económicos y de vulnerabilidad nutricional, donde el Gobierno destina dinero y busca preocuparse de los beneficiarios, de forma oportuna, eficaz, con productos de calidad y con los valores nutricionales adecuados por tipo de beneficiario y modalidad de atención. Asimismo, para Fernández & Umaña (2020) consideraron la existencia de diferentes teorías o conceptos que fortalecen a los Programas que se desarrollan en las escuelas requieren opciones de alimentos saludables proporcionados alrededor de las instalaciones y la infraestructura. Esto incluye la publicidad que rodea a estos alimentos, así como su contenido nutricional.

Por otro lado, Siapo et al. (2022) explican que el Programa de complementación Alimentaria tiene como finalidad fomentar La nutrición y la alimentación son necesarias desde el momento de la concepción. Sin acceso a una nutrición adecuada, los procesos fisiológicos naturales del cuerpo se verán obstaculizados. Esto incluye la necesidad de comer para que el sistema inmunológico funcione a niveles óptimos. Además, una nutrición adecuada es imprescindible para mantener la salud, es decir es el medio para enfrentar a cualquier enfermedad. Esta variable se mide a través de las siguientes dimensiones: Identificación y registro de beneficiarios, Elaboración y programación de la canasta de alimentos, Ejecución. Monitoreo y evaluación de la gestión del programa y Asignación de recursos. Por lo tanto, Boy et al. (2022) menciona que, las instituciones deben promover una colaboración activa para desarrollar habilidades.

Respecto a la Identificación y registro de beneficiarios, Berner & Tamara (2020) mencionan que, tiene como prioridad incorporar la protección frente a vulnerabilidades sociales y problemáticas específicas está garantizada por la cobertura universal del país. Esto se debe al aumento continuo de los niveles de cobertura para todas las clases socioeconómicas y hogares. La protección también se extiende a los hogares vulnerables; aquellos que experimentan pobreza multidimensional o ingresos reducidos. Además, Uritzimar (2022) considera que el indicador para la identificación de beneficiarios es la inseguridad alimentaria se refiere a la falta de acceso a una alimentación adecuada en un hogar. Esto se mide

a través de la deficiencia alimentaria, que clasifica a los hogares en tres niveles según sus niveles de seguridad alimentaria. La clasificación está determinada por el número de miembros en el hogar y el tiempo que han pasado sin comer. Por ejemplo, un hogar con 2 miembros y que lleva un año sin comer se clasifica como de inseguridad alimentaria moderada. Mientras que, Siapo et al. (2022) consideran que para hallar el registro de beneficiarios es conocer quienes presentan los recursos como el agua y el cambio climático son limitados. Esta es la razón por la cual muchos problemas mundiales como el daño de la capa de ozono, los ríos contaminados por océanos y mares y el agotamiento del suministro de agua tienen un impacto en la sociedad humana. El aumento de la población y la urbanización también contribuyen a problemas sociales como la falta de atención médica, energía y agua.

La segunda dimensión es la Elaboración y programación de la canasta de alimentos es un conjunto de alimentos y bebidas que cumplen con ciertos requerimientos nutricionales, calóricos y proteicos es representativo de los hábitos alimentarios de una población. Esto se llama y es el verdadero McCoy para un grupo de hogares que satisface sus necesidades nutricionales con sus alimentos y bebidas (INDEC, 2020). Además, se construye para satisfacer los requerimientos energéticos promedio de la población de cada país, recopilando datos sobre un grupo específico, a través de la observación de sus hábitos de compra y ajustados balances dietéticos básicos (García, 2022). Asimismo, la determinación de los niveles de ingresos mínimos necesarios para el cálculo de la pobreza requiere que estas métricas se incluyan como un componente central. También sirven como un indicador importante para implementar políticas públicas que mejoren las condiciones de vida y reduzcan las brechas regionales de ingresos (CEPAL & SICA, 2021)

La tercera dimensión es ejecución se refiere al cumplimiento de las normas de procesamiento de alimentos se impone durante esta fase. Estos estándares rigen cada tipo específico de alimento y requieren un control exhaustivo de la calidad de cada artículo. (Espinoza et al., 2020). Asimismo, es el cumplimiento de un proyecto o un programa que brinda apoyo a través de Centros de Atención agrupados en sus múltiples modalidades (Santandreu, 2021). Se considera

también la creación de las necesidades nutricionales para satisfacer, a través de una amplia variedad de alimentos frescos y saludables en la proximidad, comodidad y cantidad que son asequibles, accesibles y sostenibles. Además, estos sistemas deben proporcionar acceso económico, social y físico a una gran cantidad de alimentos(FAO & OPS, 2018).

La cuarta dimensión es el Monitoreo y evaluación de la gestión del programa se refiere a la evaluación de resultados con respecto a las actividades y procesos, contrastar resultados entre distintos implementadores y evaluar el desempeño del programa en la sociedad (Martínez R. , 2017), Asimismo, forma parte del informe anual del Programa de Complementación Alimentaria al gobierno nacional, junto con su creación e implementación, además de participar en la creación y ejecución del plan de seguimiento. También informa al gobierno nacional sobre los planes de monitoreo provinciales y cualquier meta física relacionada que se haya logrado. (Espinoza et al., 2020). Se alienta a alinear mejor el apoyo a las poblaciones nutricionalmente vulnerables y promover la rendición de cuentas por los resultados relacionados con la nutrición al brindar apoyo para la toma de decisiones basada en evidencia. Esto se puede ver en la forma en que se movilizan y asignan los recursos, así como en la mejora de la calidad de los servicios (Minizayar, 2020). Esto permite que, Para ello, Cachay et al. (2022) indica que las personas tienden a pasar por alto los beneficios de la flexibilidad el monitoreo y la evaluación, lo que ayuda a las decisiones autónomas para el éxito de una organización, lo que beneficia a los trabajadores generando habilidades específicas y un enfoque multidisciplinario.

La quinta dimensión corresponde a la Asignación de recursos se refiere al lugar donde se establece la demanda e importancia a la atención en base al Registro de Beneficiarios que comparte los bienes presupuestales de acuerdo con cada una de las modalidades del Programa de complementación alimentaria. (Espinoza et al., 2020). En añadidura, es la necesidad principal de la Gerencia de Desarrollo Social en la capacidad que haya un crecimiento con respecto al nivel de incidencia del conocimiento en el programa de complementación alimentaria. (Siapo et al., 2022)

III. METODOLOGÍA

3.1. Tipo y diseño de investigación

El tipo de investigación fue básico, puesto que no se pretendió dar una solución a un problema, más se enfoca en aportar conocimientos científicos y analizar los datos actuales (Salinas, 2012). Asimismo, es descriptivo para Morán y Alvarado (2010) se analizar la percepción de los usuarios en la distribución alimentaria, tal como se observa en el contexto actual.

Así mismo, el diseño fue cuantitativo y de corte transversal, porque da se enfocó en estudiar el fenómeno considerando la comprensión y un procedimiento estadístico, para identificar las percepciones de los trabajadores de los comedores, a través de números (Monje, 2011).

3.2. Operacionalización de variables

Variable: Distribución alimentaria

Definición conceptual:

Otorga un complemento alimentario a la población en situación de pobreza o pobreza extrema con grupos vulnerables de niños y niñas con personas de adultos mayores y víctimas familiar y política (Espinoza et al, 2021)

Definición operacional:

La distribución alimentaria es una variable cualitativa que será medida a través de un cuestionario el cuál será aplicado a los beneficiarios de la Municipalidad Provincial de Paruro.

Dimensiones: Identificación de beneficiarios, elaboración y programación de la canasta de alimentos, ejecución y monitoreo y evaluación de la gestión del programa.

3.3. Población, muestra y muestreo

3.3.1 Población

Se entiende por población al conjunto de trabajadores de los comedores, quienes son parte de la investigación siendo también un grupo de todas las unidades de muestro (Fracica, 1988). La población estará conformada por los

presidentes de cada comité de los 26 comedores que existe en la jurisdicción del ámbito de la provincia de Paruro, Región Cusco, haciendo un total de 26 representantes de los comedores populares que forman parte directa y quienes conocen más la realidad de la distribución de alimentos.

3.3.2 Muestra:

Es parte de la población, se determina considerando las características y cualidades del individuo que permita obtener la información necesaria. Con esto se procederá a medir la variable de estudio (Bernal, 2010). Por lo tanto, la muestra del estudio es censal, conformado por 26 presidentes que pertenecen a los comités de cada comedor de la Municipalidad Provincial de Paruro, Cusco.

3.3.3 Muestreo

El tipo de muestreo que se utilizó para esta investigación es no probabilístico, por conveniencia o censal, porque se utiliza toda la población por ser representativo.

3.3.4. Unidad de análisis

Integrante del comité de comensales de la Municipalidad Provincial de Paruro.

3.4. Técnicas e instrumentos de recolección de datos

Para la recolección de datos se utilizó la técnica de la encuesta, el cual se basó en un conjunto de preguntas que tiene como objetivo obtener información de la muestra (Bernal, 2010). Por ello se utilizará dicha técnica para ser aplicada en la muestra seleccionada.

Así mismo, el instrumento que se utilizó para el estudio será el cuestionario, es un conjunto ordenado y estructurado de preguntas que serán respondidas por la muestra del presente estudio de investigación.

Finalmente, el cuestionario tiene validez a través del juicio de expertos, confiabilidad a través del Alfa de Cronbach, la validez es la calidad de la herramienta, incluido el hecho de que mide lo que dice ser el mejor, y la confiabilidad asegura la precisión y veracidad de los datos. Por ello se afirma las

herramientas para medir la variable control patrimonial posee validez y confiabilidad, las cuales se vieron reflejados en diversos estudios científicos.

3.5. Procedimientos

Este estudio se recopiló la información sobre las dimensiones teóricas y metodológicas. También la aprobación del coordinador del Programa de Complementación Alimentaria de la Municipalidad Provincial de Paruro, Cusco, cuyo permiso fue obtenido. La toma de muestras se programó en coordinación con la mencionada autoridad para que se recolecte la información de manera presencial.

3.6. Método de análisis de datos

El método utilizado para el análisis de la información es el análisis descriptivo, con el análisis descriptivo las tablas mostraron los niveles, porcentajes y frecuencias correspondientes a la variable, y el análisis inferencial permitirá el uso de la prueba estadística Rho de Spearman a través del programa SPSS versión 25 para confirmar las hipótesis planteadas en el estudio.

3.7. Aspectos éticos

El estudio se basa en los principios éticos de la investigación incluyen la necesidad de estudiar solo variables para las que existe un interés público, el principio de beneficencia porque solo estudia variables que le importan a la gente y no daña a nadie, y el principio de no maleficencia porque no poner en riesgo la salud o la integridad de la población estudiada. Esta investigación también cumple con los principios de autonomía, equidad y confidencialidad porque la población decide qué instrumento utilizar y crea sus propias respuestas anónimas.

IV. RESULTADOS

En este apartado, el estudio demuestra los resultados de cada objetivo o hipótesis planteadas en la investigación evidenciando primero los resultados obtenidos sobre la validez del instrumento.

Tabla 1

Confiabilidad con el estadístico Alfa de cronbach

| Estadísticas de fiabilidad | |
|-----------------------------------|----------------|
| Alfa de Cronbach | N de elementos |
| 961 | 16 |

En la tabla 1, se presenta análisis del Alfa de Cronbach del instrumento con los 16 elementos totales, mediante el cual se infiere que el nivel de fiabilidad del cuestionario es alto, puesto que el coeficiente de Cronbach es 961, debido a que este es casi 1.

Tabla 2

Estadísticas de total de elemento

| | Media de escala | Varianza de escala | Correlación total de elementos | Alfa de Cronbach |
|---|------------------------|---------------------------|---------------------------------------|-------------------------|
| 1. ¿La entidad cuenta con un amplio nivel de cobertura, donde se identifica fácilmente a todas las clases socioeconómicas y hogares vulnerables? | 59,27 | 42,365 | ,866 | ,958 |
| 2. ¿La entidad cuenta con un fácil sistema de registro, el cual permite incluir a todos los beneficiarios con falta de acceso a un alimentación adecuada? | 59,27 | 42,365 | ,866 | ,958 |
| 3. ¿EL conjunto de alimentos y bebidas cumple con los requerimientos nutricionales, calóricos y proteicos? | 59,31 | 41,902 | ,822 | ,958 |
| 4. ¿La canasta de alimentos se programa según los requerimientos, | 59,31 | 41,902 | ,822 | ,958 |

| | Media de escala | Varianza de escala | Correlación total de elementos | Alfa de Cronbach |
|---|------------------------|---------------------------|---------------------------------------|-------------------------|
| necesidades y balances dietéticos básicos de un grupo específico de beneficiarios? | | | | |
| 5. ¿El proceso de adquisición se realiza según cronograma y precio acuerdo de los proveedores? | 59,50 | 40,820 | ,769 | ,959 |
| 6. ¿El almacenamiento de alimentos cumple con la norma sanitaria de almacenamiento de alimentos? | 59,42 | 41,454 | ,784 | ,958 |
| 7. ¿Los alimentos son distribuidos eficientemente sin faltantes ni excedentes? | 59,35 | 42,475 | ,782 | ,959 |
| 8. ¿El control de calidad de alimentos se rige bajo las normativas sanitarias, bajo un examen organoléptico y de laboratorio? | 59,50 | 40,500 | ,814 | ,958 |
| 9. ¿Las capacidades al personas se realiza periódicamente? | 59,31 | 41,982 | ,808 | ,958 |
| 10. ¿Se realiza una introspección de las acciones positivas y negativas llevadas a cabo en la etapa de ejecución con el fin de fortalecer las capacidades de la organización? | 59,42 | 40,494 | ,814 | ,958 |
| 11. ¿Organismos externos a la municipalidad cuentan con personal capacitado para realizar la supervisión de las modalidades de atención? | 59,92 | 40,794 | ,707 | ,960 |
| 12. ¿La contraloría evalúa eficientemente el comportamiento y desempeño del programa | 59,96 | 40,278 | ,773 | ,959 |

| | Media de escala | Varianza de escala | Correlación total de elementos | Alfa de Cronbach |
|--|------------------------|---------------------------|---------------------------------------|-------------------------|
| de Complementación Alimentaria? | | | | |
| 13. ¿El reporte anual de gestión se estructura de manera clara, ordenada y con datos verídicos? | 59,96 | 40,278 | ,773 | ,959 |
| 14. ¿El reporte a la contraloría general se realiza con total transparencia cumpliendo con todos los ejes temáticos? | 60,00 | 40,080 | ,801 | ,958 |
| 15. ¿La entidad elabora un plan de recursos para los programas de Complementación Alimentaria? | 59,23 | 42,825 | ,590 | ,962 |
| ¿Los recursos son distribuidos eficientemente según modalidad? | 59,19 | 42,962 | ,656 | ,960 |

En la tabla 2, se presenta análisis del Alfa de Cronbach por cada pregunta del instrumento, es decir con los 16 elementos, mediante el cual se infiere que el nivel de fiabilidad del cuestionario es alto, puesto que el coeficiente del Alfa de Cronbach es mayor a 900 para cada ítems.

Figura 1

Proponer de una distribución alimentaria desde la perspectiva de usuarias - Programa de Complementación Alimentaria en la Municipalidad de Paruro.

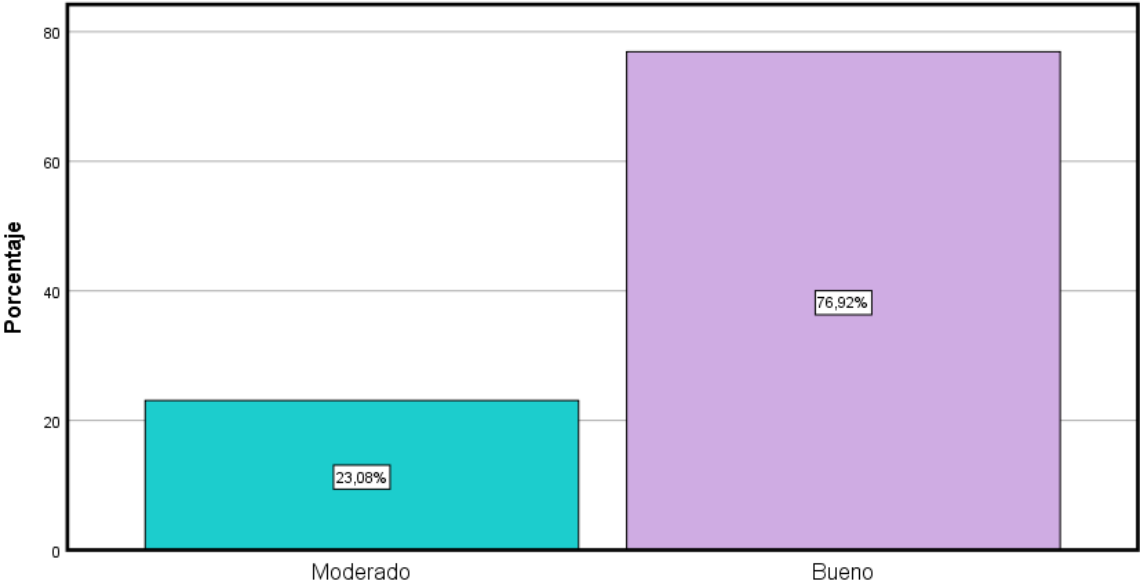

En la figura 1 se observa que del total de la muestra 100% (26); el 23,08% de trabajadores del comedor popular (6), manifiestan que tienen una distribución alimentaria moderada; mientras que el 76,92% (20) señalan que su distribución alimentaria buena.

Figura 2

Analizar la identificación de los beneficiarios desde la perspectiva de usuarias - Programa de Complementación Alimentaria en la Municipalidad de Paruro

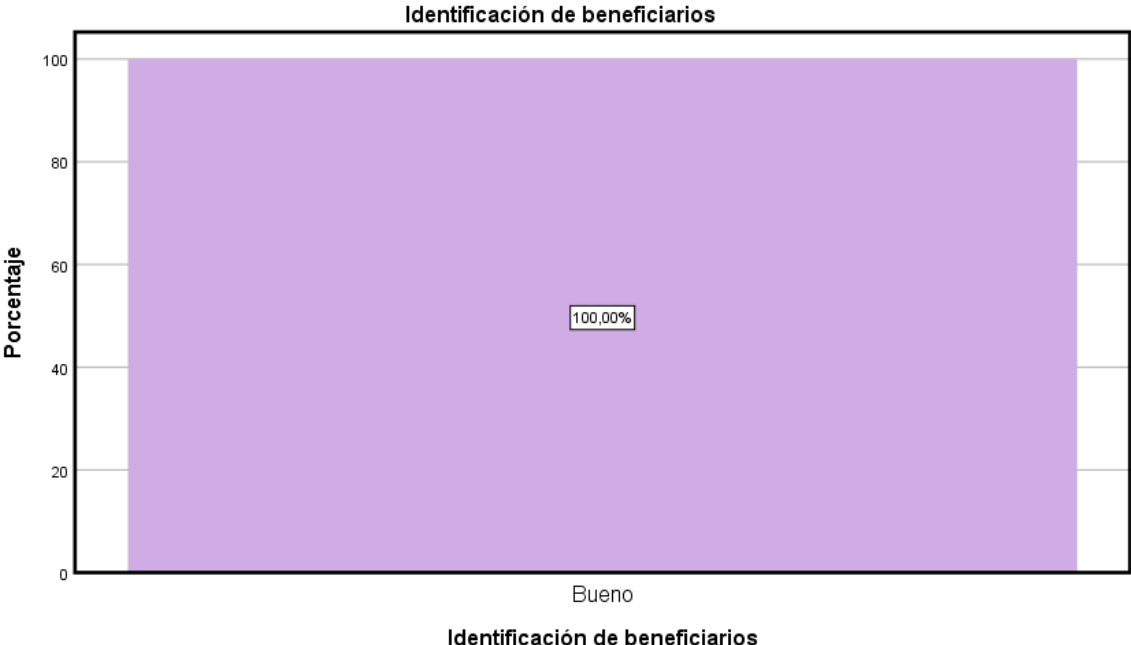

En la figura 2 se observa que el 100% (26) de trabajadores de los comedores de la muestra son identificados como beneficiarios desde la perspectiva de usuarias del Programa de Complementación Alimentaria en la Municipalidad de Paruro.

Tabla 3

Analizar la identificación de los beneficiarios desde la perspectiva de usuarias - Programa de Complementación Alimentaria en la Municipalidad de Paruro

| Preguntas | | Totalmente en desacuerdo | En desacuerdo | Ni de acuerdo, ni en desacuerdo | De acuerdo | Totalmente de acuerdo | Total |
|--|---|--------------------------|---------------|---------------------------------|------------|-----------------------|-------|
| ¿La entidad cuenta con un amplio nivel de cobertura, donde se identifica fácilmente a todas las clases socioeconómicas y hogares vulnerables? | f | 0 | 0 | 0 | 21 | 5 | 26 |
| | % | 0.0% | 0.0% | 0.0% | 80.8% | 19.2% | 100% |
| ¿La entidad cuenta con un fácil sistema de registro, el cual permite incluir a todos los beneficiarios con falta de acceso a un alimentación adecuada? | f | 0 | 0 | 0 | 21 | 5 | 26 |
| | % | 0.0% | 0.0% | 0.0% | 80.8% | 19.2% | 100% |

En la tabla 3 se observa que del 100% (26) de trabajadores de los comedores, 80.8% (21) están de acuerdo con que la entidad cuenta con un fácil sistema de registro, que permite incluir a todos los beneficiarios con falta de acceso a una alimentación adecuada un amplio nivel de cobertura, sin diferencias por razón de clase económica o estado de vulnerabilidad. Asimismo, un 19.2% (5) indican que están total mente de acuerdo con los indicadores antes señalados, lo que demuestra un nivel de conformidad óptimo en este último grupo.

Figura 3

Analizar la elaboración y programación de la canasta de alimentos desde la perspectiva de usuarias - Programa de Complementación Alimentaria en la Municipalidad de Paruro

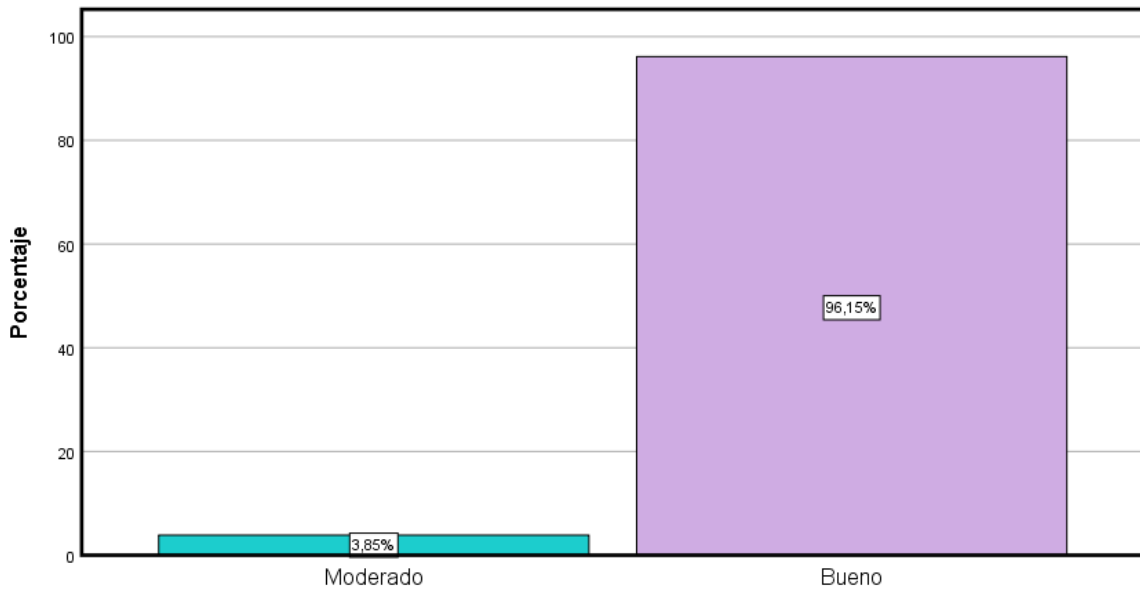

En la figura 3 se observa que del total de la muestra 100% (26), el 3.85% (1) de los trabajadores de los comedores consideran que es moderado la elaboración y programación de la canasta de alimentos. Asimismo, 96.15% consideran que es bueno.

Tabla 4

Analizar la elaboración y programación de la canasta de alimentos desde la perspectiva de usuarias - Programa de Complementación Alimentaria en la Municipalidad de Paruro

| Preguntas | | Totalmente en desacuerdo | En desacuerdo | Ni de acuerdo, ni en desacuerdo | De acuerdo | Totalmente de acuerdo | Total |
|---|---|--------------------------|---------------|---------------------------------|------------|-----------------------|-------|
| ¿EL conjunto de alimentos y bebidas cumple con los requerimientos nutricionales, calóricos y proteicos? | F | 0 | 0 | 1 | 20 | 5 | 26 |
| | % | 0.0% | 0.0% | 3.8% | 76.9% | 19.2% | 100% |
| ¿La canasta de alimentos se programa según los requerimientos, necesidades y balances dietéticos básicos de un grupo específico de beneficiarios? | F | 0 | 0 | 1 | 20 | 5 | 26 |
| | % | 0.0% | 0.0% | 3.8% | 76.9% | 19.2% | 100% |

De la muestra examinada, 3.8% (1) consideran no estar de acuerdo ni en desacuerdo con que la canasta de alimentos del Programa de Complementación Alimentaria en la Municipalidad de Paruro cumple con los requerimientos nutricionales, calóricos y proteicos; así como los requerimientos, necesidades y balances dietéticos básicos de un grupo específico de beneficiarios. Asimismo, el 76.9% (20) están de acuerdo y un 19.2% (5) está totalmente de acuerdo.

Figura 4

Analizar la ejecución de la distribución alimentaria de los beneficiarios desde la perspectiva de usuarias - Programa de Complementación Alimentaria en la Municipalidad de Paruro

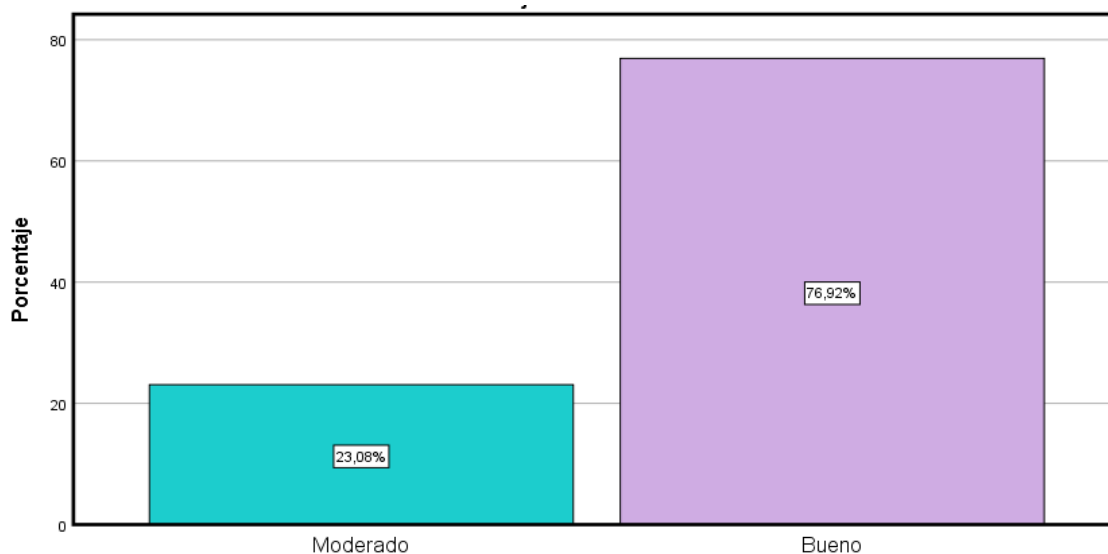

En la figura 4 se observa que del 100% (26) de trabajadores de los comedores el 23.08% (6) consideran que la ejecución del Programa de Complementación Alimentaria en la Municipalidad de Paruro es moderada. Asimismo, el 76.92% (20) consideran que la ejecución es buena, respecto al mismo programa.

Tabla 5

Analizar la ejecución de la distribución alimentaria de los beneficiarios desde la perspectiva de usuarias - Programa de Complementación Alimentaria en la Municipalidad de Paruro

| Preguntas | | Totalmente en desacuerdo | En desacuerdo | Ni de acuerdo, ni en desacuerdo | De acuerdo | Totalmente de acuerdo | Total |
|--|---|---------------------------------|----------------------|--|-------------------|------------------------------|--------------|
| ¿El proceso de adquisición se realiza según cronograma y precio acuerdo de los proveedores? | f | 0 | 0 | 5 | 17 | 4 | 26 |
| | % | 0.0% | 0.0% | 19.2% | 65.4% | 15.4% | 100% |
| ¿El almacenamiento de alimentos cumple con la norma sanitaria de almacenamiento de alimentos? | f | 0 | 0 | 3 | 19 | 4 | 26 |
| | % | 0.0% | 0.0% | 11.5% | 73.1% | 15.4% | 100% |
| ¿Los alimentos son distribuidos eficientemente sin faltantes ni excedentes? | f | 0 | 0 | 1 | 21 | 4 | 26 |
| | % | 0.0% | 0.0% | 3.8% | 80.8% | 15.4% | 100% |
| ¿El control de calidad de alimentos se rige bajo las normativas sanitarias, bajo un examen organoléptico y de laboratorio? | f | 0 | 0 | 5 | 17 | 4 | 26 |
| | % | 0.0% | 0.0% | 19.2% | 65.4% | 15.4% | 100% |
| ¿Las capacidades al personas se realiza periódicamente? | f | 0 | 0 | 1 | 20 | 5 | 26 |
| | % | 0.0% | 0.0% | 3.8% | 76.9% | 19.2% | 100% |
| ¿Se realiza una introspección de las acciones positivas y negativas llevada a cabo en la etapa de ejecución con el fin de fortalecer las capacidades de la organización? | f | 0 | 0 | 4 | 17 | 5 | 26 |
| | % | 0.0% | 0.0% | 15.4% | 65.4% | 19.2% | 100% |

En la tabla 5, desde la perspectiva usuaria, un 19.2% (5) de trabajadores de los comedores, no están de acuerdo ni en desacuerdo con que el proceso de adquisición se realiza según cronograma y precio acuerdo de los proveedores; un 65.4% (17) indican estar de acuerdo; mientras que un 15.4% (4) están totalmente de acuerdo. Asimismo, respecto a si el tipo de almacenamiento de alimentos cumple con la norma sanitaria, un 11.5% (3), manifiesta no estar en acuerdo ni en desacuerdo; un 73.1% (19) señalan que están de acuerdo; mientras que un 15.4% (4) están totalmente de acuerdo.

Por otro lado, respecto a si los alimentos son distribuidos eficientemente sin faltantes ni excedentes, un 3.8% (1) manifiesta no estar de acuerdo ni en desacuerdo; un 80.8% (21) está de acuerdo y un 15.4% (4) está totalmente de acuerdo. Además, teniendo en cuenta si el control de calidad de alimentos se rige bajo las normativas sanitarias, bajo un examen organoléptico y de laboratorio un 19.2% (5) señalan que no están de acuerdo ni en desacuerdo; un 65.4% (17) indican que están de acuerdo; mientras que un 15.4% (4) están totalmente de acuerdo.

Finalmente, respecto la realización de capacitaciones periódicas, un 3.8% (1) considera que no está de acuerdo ni en desacuerdo; asimismo, un 76.9% (20) está de acuerdo y un 19.2% (5) está totalmente de acuerdo. Asimismo, respecto a la posibilidad de realizar una introspección de las acciones positivas y negativas llevadas a cabo en la etapa de ejecución con el fin de fortalecer las capacidades de la organización, un 15.4% (4) no está de acuerdo ni en desacuerdo; un 65.4% (17) está de acuerdo, mientras que un 19.2% (5) está totalmente de acuerdo.

Figura 5

Analizar el monitoreo y evaluación de la gestión del programa de los beneficiarios desde la perspectiva de usuarias - Programa de Complementación Alimentaria en la Municipalidad de Paruro

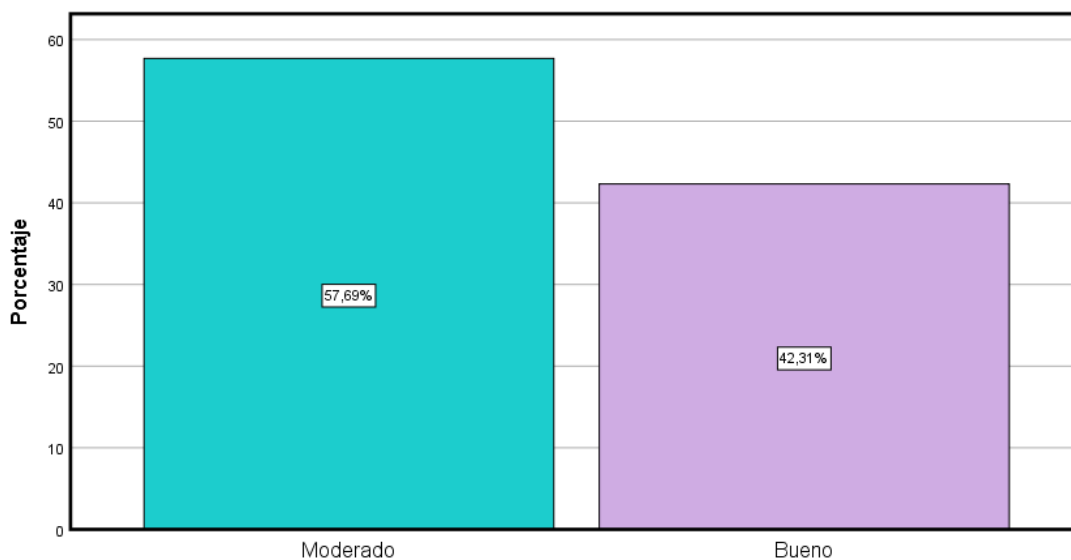

En la figura 5 se observa que del 100% (26) de la muestra, 57.69% (15) presentan un índice moderado respecto de la dimensión de monitoreo y evaluación de la gestión del programa; mientras que un 42,31% (11) lo consideran bueno equivalente a bueno.

Tabla 6

Analizar el monitoreo y evaluación de la gestión del programa de los beneficiarios desde la perspectiva de usuarias - Programa de Complementación Alimentaria en la Municipalidad de Paruro

| Preguntas | | Totalmente en desacuerdo | En desacuerdo | Ni de acuerdo, ni en desacuerdo | De acuerdo | Totalmente de acuerdo | Total |
|--|---|--------------------------|---------------|---------------------------------|------------|-----------------------|--------|
| ¿Organismos externos a la municipalidad cuentan con personal capacitado para realizar la supervisión de las modalidades de atención? | F | 0 | 0 | 14 | 10 | 2 | 28 |
| | % | 0,0% | 0,0% | 53,8% | 38,5% | 7,7% | 100,0% |
| ¿La contraloría evalúa eficientemente el comportamiento y desempeño del programa de Complementación Alimentaria? | F | 0 | 0 | 15 | 9 | 2 | 26 |
| | % | 0% | 0% | 57.7% | 34.6% | 7.7% | 100% |
| ¿El reporte anual de gestión se estructura de manera clara, ordenada y con datos verídicos? | F | 0 | 0 | 15 | 9 | 2 | 26 |
| | % | 0.0% | 0.0% | 57.7% | 34.6% | 7.7% | 100% |
| ¿El reporte a la contraloría general se realiza con total transparencia cumpliendo con todos los ejes temáticos? | F | 0 | 0 | 16 | 8 | 2 | 26 |
| | % | 0.0% | 0.0% | 61.5% | 30.8% | 7.7% | 100% |

En la tabla 6 se observa sobre los organismos externos a la municipalidad cuentan con personal capacitado para realizar la supervisión de las modalidades de atención, un 53.8% (14) no está de acuerdo ni en desacuerdo, un 38.5% (10) está de acuerdo, mientras que un 7.7% (2) está totalmente de acuerdo. Asimismo, sobre si la contraloría evaluar eficientemente el comportamiento y desempeño del programa de Complementación Alimentaria, un 57.7% (15) no está de acuerdo ni en desacuerdo, un 34.6% (9) está de acuerdo, mientras que un 7.7% (2) está totalmente de acuerdo.

Por otro lado, respecto a si el reporte anual de gestión se estructura de manera clara, ordenada y con datos verídicos, un 57.7% (15) no está de acuerdo ni en desacuerdo; 34.6% (9) está de acuerdo, y un 7.7% (2) está totalmente de acuerdo. Además, sobre si el reporte a la contraloría general se realiza con total transparencia cumpliendo con todos los ejes temáticos, un 61.5% (16) no está de acuerdo ni en desacuerdo, un 30.8% (8) está de acuerdo, mientras que un 7.7% está totalmente de acuerdo.

Figura 6

Analizar la asignación de recursos de los beneficiarios desde la perspectiva de usuarias - Programa de Complementación Alimentaria en la Municipalidad de Paruro

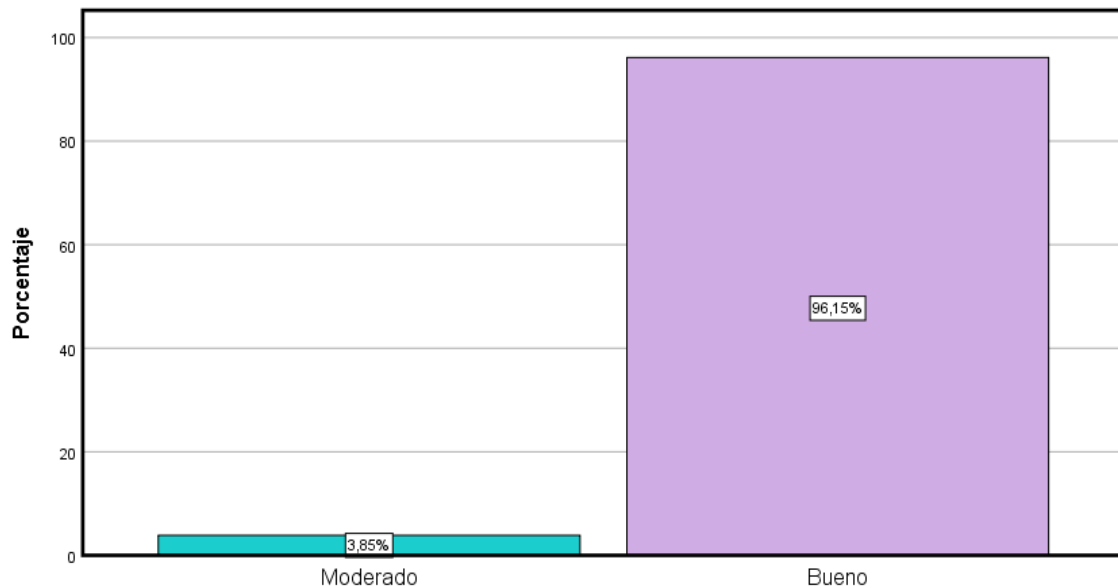

En la figura 6 se observa que del 100% (26) de la muestra, 3,85 % (1) presentan un índice moderado respecto de la dimensión asignación de recursos; mientras que un 96,15% (11) presentan un indicador equivalente a bueno.

Tabla 7

Analizar la asignación de recursos de los beneficiarios desde la perspectiva de usuarias - Programa de Complementación Alimentaria en la Municipalidad de Paruro

| Preguntas | | Totalmente en desacuerdo | En desacuerdo | Ni de acuerdo, ni en desacuerdo | De acuerdo | Totalmente de acuerdo | Total |
|--|---|---------------------------------|----------------------|--|-------------------|------------------------------|--------------|
| ¿La entidad elabora un plan de recursos para los programas de Complementación Alimentaria? | f | 0 | 0 | 1 | 18 | 7 | 26 |
| | % | 0.0% | 0.0% | 3.8% | 69.2% | 26.9% | 100% |
| ¿Los recursos son distribuidos eficientemente según modalidad? | f | 0 | 0 | 0 | 19 | 7 | 26 |
| | % | 0.0% | 0.0% | 0.0% | 73.1% | 26.9% | 100% |

En la tabla, sobre si la entidad elabora un plan de recursos para los programas de Complementación Alimentaria, el 3.8% (1) se encuentra totalmente de acuerdo, el 69.2% (18) está de acuerdo, y un 26.9% (7) está totalmente de acuerdo. Asimismo, respecto a si los recursos son distribuidos eficientemente según modalidad, el 3.8 % (1) no está de acuerdo ni en desacuerdo, el 69.2% (18) está de acuerdo, mientras que el 26.9% (7) está totalmente de acuerdo.

V. DISCUSIÓN

Según el objetivo general proponer de una distribución alimentaria desde la perspectiva de usuarias, se tiene resultados que el 23,08% de trabajadores del comedor popular manifiestan que, tienen la propuesta de distribución alimentaria es moderada; mientras que el 76,92% consideran a la distribución alimentaria buena. Este resultado al ser comparado por Nuñez (2018) quien obtuvo como resultado que la calidad de la atención se asoció con la satisfacción de personas del programa de alimentación en la Municipalidad de Chota con una correlación de 0,542. Así mismo, Zamaria (2020) encontró como resultado que el 12,0% de los colaboradores tienen un buen manejo de suplementos alimenticios, y por otro lado, el 88,0% de los trabajadores de la subdirección del programa de alimentos afirmaron que el manejo del programa fue estandarizado. Estos resultados nos conllevan a reflexionar que la implementación de este programa ayudará a realizar una correcta distribución alimentaria a usuarios en situación de desventaja económica; este programa facilita los procedimientos sistemáticos y fomentan la creación de nuevas limitaciones para lograr una mayor sistematización (Hidalgo, 2015)

De acuerdo con el objetivo específico 1, analizar la identificación de los beneficiarios desde la perspectiva de usuarias, se encontró que el 100% (26) de trabajadores de los comedores de la muestra consideran que la identificación de beneficiarios es buena para el Programa de Complementación Alimentaria en la Municipalidad de Paruro. Este resultado se compara con el de Zamaria (2020) encontró que deficiencias en la identificación y registro de beneficiarios en los colaboradores del nivel subgerencia con un 76,0%. Además, Uritzimar (2022) consideró que el indicador para la identificación de beneficiarios es la inseguridad alimentaria se refiere a la falta de acceso a una alimentación adecuada en un hogar. Estos resultados nos dicen que para analizar la identificación de beneficiarios de necesita un sistema que facilite su identificación y registro.

Con relación al objetivo específico 2, analizar la elaboración y programación de la canasta de alimentos desde la perspectiva de usuarias, se observó que el 96.15% consideran que es bueno la elaboración y programación de los alimentos. Este resultado se compara con el estudio de Tito (2019) evidenciándose que, el

100% de los integrantes tienen un alto nivel de conocimientos y prácticas de elaboración adecuadas en la preparación de alimentos, de los cuales: antes de la preparación el 57,6% tenía práctica adecuada y el 42,4% tenía práctica insuficiente; durante la preparación, el 83,2% de los socios realizó la práctica adecuada, el 16,8% de los socios realizó la práctica inadecuada; después de la preparación el 60,8% de los socios tenían práctica suficiente, el 39,2% tenían práctica insuficiente. Los resultados nos inducen a tomar en cuenta lo que señala INDEC (2020) es un conjunto de alimentos y bebidas que cumplen con ciertos requerimientos nutricionales, calóricos y proteicos es representativo de los hábitos alimentarios de una población; además el nivel de conocimientos de elaboración y programación se relaciona con las buenas prácticas de fabricación.

Con respecto al objetivo específico 3, analizar la ejecución de la distribución alimentaria de los beneficiarios desde la perspectiva de usuarias., se encontró que el 23.08% consideran que la ejecución del Programa de Complementación Alimentaria en la Municipalidad de Paruro es moderada. Asimismo, el 76.92% presentan un índice de ejecución bueno respecto del mismo programa. Este resultado se compara con el de la FAO & OPS (2018) quien encontró que la ejecución de la distribución alimentaria debe proporcionar acceso económico, social y físico a una gran cantidad de alimentos. Asimismo Espinoza et al. (2020) señala que, el cumplimiento de las normas de procesamiento de alimentos se impone durante la fase de ejecución rigen cada tipo específico de alimento y requieren un control exhaustivo de la calidad de cada artículo. Acorde a estos resultados se puede deducir que generar nuevas formas de distribución de los alimentos ayudará a hacerlos accesibles a las personas mayores vulnerables que hoy no están accediendo a ellos.

En cuanto al objetivo específico 4, analizar el monitoreo y evaluación de la gestión del programa de los beneficiarios desde la perspectiva de usuarias se encontró que, el 57.69% consideran que monitoreo y evaluación de la gestión del programa es moderado; mientras que el 42,31% consideran bueno. Este resultado se compara con lo encontrado con el de Mellano et al. (2019) el programa beneficia a una población específica e impacta al sistema para desarrollar evaluaciones del gasto público. Además, Gamboa, Niño & Serrano (2019) concluyó que las

prioridades deben ser enfocados hacia los beneficiarios del programa y obtener mayor calidad en programas de alimentación. En cuanto a estos resultados se puede inferir que la evaluación y monitoreo ayudará a evaluar y contrastar los resultados con respecto a las actividades y procesos, al desempeño del programa en la sociedad (Martínez R. , 2017).

Referente al objetivo específico 5, analizar la asignación de recursos de los beneficiarios desde la perspectiva de usuarias, se encontró que el 3.85 % presentan un índice moderado respecto de la dimensión asignación de recursos; mientras que un 96.15% consideran que es bueno. Estos resultados son similares al de Avila (2017) obteniendo como resultado que el abastecimiento de alimentos debe lograrse a través de organizaciones que colaboran con el desarrollo de las comunidades y así lograr una buena asignación de recursos. Además Zamaria (2020) determinó que son necesarias políticas dirigidas a la asignación y estimulación del consumo de alimentos de conservación en el medio rural y empoderar a la población en la alimentación y nutrición. Estos resultados, conllevan a reflexionar que para la asignación de recursos hay que tener en cuenta los aportado por Espinoza et al. (2020) quienes afirman que, es el lugar donde se establece la demanda e importancia a la atención en base al Registro de Beneficiarios que comparte los bienes presupuestales de acuerdo con cada una de las modalidades del Programa de complementación alimentaria.

VI. CONCLUSIONES

Primero. Se analizó que la propuesta de la distribución alimentaria desde la perspectiva de usuarias en la Municipalidad de Paruro, es buena en un 76,92% tienen una distribución alimentaria buena. En síntesis, la implementación del Programa de Complementación Alimentaria en la Municipalidad de Paruro facilitó los procedimientos sistemáticos y fomentan la creación de nuevas limitaciones para lograr una mayor sistematización.

Segundo. Se analizó que el nivel de identificación de los beneficiarios desde la perspectiva de usuarias del Programa de Complementación Alimentaria en la Municipalidad de Paruro es bueno en un 100%, puesto que el nivel de cobertura a las clases socioeconómicas y hogares vulnerables los usuarios, con el sistema de registro que lo incluye es bueno, porque están de acuerdo.

Tercero. Se analizó que la elaboración y programación de la canasta de alimentos desde la perspectiva de usuarias del Programa de Complementación Alimentaria en la Municipalidad de Paruro es bueno en un 96.15%, puesto que el conjunto de alimentos y bebidas tienen los requerimientos nutricionales, calóricos y proteicos. Asimismo, ofrecen alimento según las necesidades y balances dietéticos básicos.

Cuarto. Se analizó que la ejecución del Programa de Complementación Alimentaria en la Municipalidad de Paruro desde la perspectiva de usuarias es buena en un 76.92%; puesto que el proceso de adquisición se realiza según el cronograma y los precios se respeta con el proveedor; asimismo el almacenamiento de alimentos cumple con la normativa sanitaria y una distribución eficiente, con un control de calidad adecuado, los usuarios también consideran que se les capacita periódicamente.

Quinto. Se analizó el monitoreo y evaluación del Programa de Complementación Alimentaria en la Municipalidad de Paruro desde la perspectiva de usuarias es moderado en un 57.69%; puesto que los órganos externos que la municipalidad contrata tienen personal capacitado para supervisar, asimismo, la contraloría evalúa eficientemente el comportamiento y desempeño del programa, por ello indican los trabajadores que realizan un reporte anual de gestión, con la transparencia adecuada.

Sexto. Se analizó la asignación de recursos del Programa de Complementación Alimentaria en la Municipalidad de Paruro desde la perspectiva de usuarias es moderado en un 96.15%; puesto que la municipalidad elabora un plan de recursos al programa y estos son distribuidos eficientemente.

VII. RECOMENDACIONES

Primero. Se recomienda que la administración del Programa de Complementación Alimentaria en la Municipalidad de Paruro al comité de cada comedor en atención a los beneficiarios. Asimismo, se debe programar esporádicamente un cronograma de capacitaciones acerca de la distribución y asignación de alimentos, asimismo facilitar más información sobre hábitos de vida saludable, higiene y preparación de alimentos.

Segundo. Se recomienda realizar una mejor focalización de los beneficiarios, a través de un registro e identificación de las personas más vulnerables, estableciendo un sistema digital que se utilice en las áreas de la gestión del Programa de Complementación Alimentaria, que también sirva de manera independiente a los beneficiarios o usuarios auto registrarse de mejor manera, la misma que servirá al Registro de Beneficiarios y el Padrón de Hogares del SISFHO.

Tercero. Se recomienda tener una programación de estandarización de canasta de alimentos, tomando en cuenta el abastecimiento de alimentos en los mercados, esto debe estar direccionado con la programación anual.

Cuarto. Se recomienda contar con procedimiento de ejecución del Programa de Complementación Alimentaria, utilizando instrumentos de la administración por resultados, en cada fase de operación del programa.

Quinto. Se recomienda que la municipalidad crear un cronograma de capacitaciones a la junta directiva de cada comedor y a los administrativos para que establezcan el control de calidad permanentemente en cada proceso de la producción del alimento.

Sexto. Se recomienda tener un mejor sistema de asignación de alimentos, sin afectar a los beneficiarios del comedor, y hacer cumplir con la entrega del alimento de manera adecuada y eficiente a cada usuario.

Referencias

- Avila, K. G. (2017). *Análisis, evaluación y propuesta para mejorar el abastecimiento de productos en los comedores populares de Lima Metropolitana: problemática sobre la programación y ejecución de las contrataciones destinadas a las compras de alimentos*. Lima: Universidad Continental.
- Azaña, L. R. (2020). *Municipalidad provincial de san roman influencia en la calidad de vida de los beneficiarios del programa de comedores populares de la Municipalidad Provincial de San Roman 2015-2016*. Universidad Andina Nestor Cáseres Velasquez, Juliaca.
- Bernal, C. (2010). *Metodología de la investigación*. Colombia: Pearson Educación.
- Berner, H., & Tamara, V. (2020). *Sistemas de información social y registros de destinatarios de la protección social no contributiva en América Latina*. Santiago: Document-os de Proyectos.
- Boy, A. M., Espinoza, A. B., Olmos, D., & Carlos, J. (2022). Perception of leadership in public organizations in Lima, Peru. *Revista Venezolana de Gerencia*, 27, 1462-1473. <https://www.scopus.com/record/display.uri?eid=2-s2.0-85138406640&doi=10.52080%2frvgluz.27.100.11&origin=inward&txGid=9371a783349cf937e44736bd17310c6a>
- Cachay, M. T., Couto, G., Pimentel, P., & Castanho, R. A. (2022). Internal Control and Its Application in Public Management: a Literature Review. *WSEAS Transactions on Business and Economics*, 19, 326 - 337. <https://www.scopus.com/record/display.uri?eid=2-s2.0-85125487927&doi=10.37394%2f23207.2022.19.29&origin=inward&txGid=96efce1fe49248f6527f563bf0fd4779>
- CEPAL - FAO. (2020). *Informe COVID - 19*. FAO. https://repositorio.cepal.org/bitstream/handle/11362/45702/S2000393_es.pdf?sequence=4&isAllowed=y
- CEPAL, & SICA. (2021). *Lineamientos metodológicos para*. Santiago: Documentos de proyectos.

- Ceroni, P., Alvear, S., & Pino, G. (2019). *Determinantes de no-participación en el programa de alimentación complementaria de personas mayores, resultados de la CASEN 2015*. Santiago: Universidad de Talca.
- Código tributario. (2016). Texto Único Ordenado del Código Tributario. D.S. 026-2016-PCM. Lima, Perú: Presidente de la República.
- Dwyer, J. (2022). Necesidades nutricionales y valoración nutricional. *Access Medicina*, 1-12.
- Espinoza, R., Asca, P., Zegarra, J., Tupac Yupanqui, M., & Cruz, G. (2021). *Gestión del programa de complementación alimentaria, en la sub gerencia de programas alimentarios*. Guayaquil: Grupo Compás.
- Espinoza, R., Asca, P., Zegarra, J., Yupanqui, M., & Cruz, G. (2020). *Gestión del programa de complementación alimentaria, en la sub gerencia de programas alimentarios*. Guayaquil: Grupo Compás.
- Espinoza, R., Asca, P., Zegarra, J., Yupanqui, M., & Cruz, G. (2020). *Gestión del programa de complementación alimentaria, en la sub gerencia de programas alimentarios*. Guayaquil: Grupo Compás.
- FAO, & OPS. (2018). *Políticas y programas para prevenir el sobrepeso y la obesidad*. Chile: Organización Panamericana de la Salud.
- Fernández, X., & Umaña, N. (2020). Desarrollo e implementación de una propuesta educativa en el comedor escolar para la promoción de alimentación saludable en la escuela Cristóbal Colón en Santo Domingo de Heredia, Costa Rica. *Población y Salud en Mesoamérica*, 1-23.
- Fracica, R. (1988). *Modelo de simulación en muestreo*.
- Gamboa, E., Niño, L., & Serrano, T. M. (2019). *Percepción de satisfacción entre beneficiarios del programa de alimentación escolar en Bucaramanga-Colombia*. Bucaramanga: Universidad Industrial de Santander.
- García, N. (2022). Composición de la Canasta Básica en Latinoamérica. *Biblioteca del Congreso Nacional de Chile*, 1-15.
- González, R. R., Acosta, E., Flores, K., Vargas, E. C., & Menacho, A. (2020). Marketing experience in non-profit organizations: A look at experience pro-

- viders. *RISTI - Revista Iberica de Sistemas e Tecnologias de Informacao*, 186-202. <https://www.scopus.com/record/display.uri?eid=2-s2.0-85094596938&origin=resultslist&sort=plf-f>
- Hernández, S., Fernández, C., & Baptista, P. (2014). *Metodología de la investigación*. Mc Graw Hill Education.
- INDEC. (2020). *Canasta básica alimentaria y canasta básica total*. Buenos Aires: Centro Estadístico de Servicios.
- Martínez, A. B., & Pedrón, C. (2017). *Conceptos básicos en alimentación*. España: Universidad Autónoma.
- Martínez, R. (2017). Monitoreo y evaluación de políticas y programas de protección social. *División de desarrollo social*, 1-19.
- Mellano, D. E., Salas, A. B., Velarde, S., & Tipismana, V. (2019). *Análisis de la gestión administrativa del programa de complementación alimentaria*. Universidad ESAN, Lima.
- MIDIS. (8 de Mayo de 2022). <https://www.gob.pe/>. <https://www.gob.pe/11779-ministerio-de-desarrollo-e-inclusion-social-programa-de-complementacion-alimentaria-pca>
- Minizayar, P. (2020). Monitoreo, evaluación y aprendizaje para la nutrición. *Ukaid*, 5-21.
- Monje, C. (2011). *Metodología de la investigación cuantitativa y cualitativa Guía didáctica*. Neiva: Programa de Comunicación Social y Periodismo.
- Morán, G., & Alvarado, D. (2010). *Métodos de investigación*. Pearson Educación.
- Niño, V. (2011). *Metodología de la investigación*. Bogotá: Ediciones de la U.
- Núñez, M. L. (2018). *Calidad de atención y el grado de satisfacción de los usuarios del Programa Complementación Alimentaria de la municipalidad provincial de Chota*. Universidad Cesar Vallejo, Lima.
- Ramírez, R., Vargas, P., & Cardenas, O. (2020). La seguridad alimentaria: una revisión sistemática con análisis no convencional. *Espacios*, 319-328.

- Rodríguez, J. E. (2020). Dos sistemas de gestão ao modelo integrado de planeamento e gestão no setor público: uma revisão do caso Colombiano. *Rev. eletrôn. adm*, 26(01). <https://doi.org/https://doi.org/10.1590/1413-2311.281.97181>
- Salinas, P. (2012). *Metodología de la investigación científica*. Universidad de los Andes.
- Santandreu, A. (2021). Ayuda humanitaria para la emergencia alimentaria . *Análisis*, 1-36.
- SAT. (3 de Agosto de 2021). *Información de impuesto predial y arbitrios*. <https://www.sat.gob.pe/websitev9/tributosmultas/predialyarbitrios/informacion>
- Siapo, V., Valiente, Y., Paredes, N., & Díaz, F. (2022). Educación ambiental y su incidencia en la gestión del programa complementación alimentaria de comedores populares, municipalidad provincial de Trujillo - 2021 . *Científica Multidisciplinar*, 1173-1185.
- Sordini, M. (2019). *Una lectura sociológica sobre los programas alimentarios en América del Sur*. Consejo Nacional de Investigaciones Científicas y Técnicas.
- Tito, D. E. (2021). *Conocimiento y buenas prácticas de manufactura de las socias de los comités del programa de complementación alimentaria de la Municipalidad Provincial de Puno - 2019*. Puno: Universidad Nacional del Altiplano.
- Uritzimar, S. M. (2022). *Estrategia Integral de Asistencia Social Alimentaria y Desarrollo Comunitario*. México: Dirección General de Alimentación y Desarrollo Comunitario.
- Vallejos, O. A., & Asto, F. R. (2018). *Gestión de presupuesto y calidad del gasto público de la Dirección Regional de Salud del Gobierno Regional Ayacucho: 2010 - 2015*. Universidad Nacional de San Cristóbal de Huamanga, Huamanga.

Anexos

Anexo 1. Matriz de operacionalización de la variable programa de complementación alimentaria

| Variables | Definición conceptual | Definición operacional | Dimensiones | Indicadores | Técnicas |
|--------------------------|--|--|---|--|------------|
| Distribución alimentaria | Otorga un complemento alimentario a la población en situación de pobreza o pobreza extrema con grupos vulnerables de niños y niños con personas de adultos mayores y víctimas familiar y política (Espinoza et al, 2021) | La distribución alimentaria se explica con la Identificación y registro de beneficiarios; elaboración y programación de la canasta; monitoreo y evaluación de la gestión del programa y asignación de recursos (Espinoza et al, 2021). | Identificación de beneficiarios | Identificación Registro | Encuestas. |
| | | | Elaboración y programación de la canasta de alimentos | Conformación de la canasta de alimentos. Programación de la canasta de alimentos. | |
| | | | Ejecución | Proceso de adquisición de alimentos y servicios. Almacenamiento adecuado de los alimentos. Distribución de los alimentos. Control de calidad de alimentos y almacenamiento. Capacitación desarrollo Fortalecimiento de capacidades. | |
| | | | Monitoreo y evaluación de la gestión del programa | Supervisión de las modalidades de atención Indicadores del convenio de gestión. Reporte anual de gestión. Reporte a la contraloría general de la república. | |
| | | | Asignación de recursos | Uso adecuado de recursos. Distribución de recursos por modalidad. | |

Anexo 2: Matriz de consistencia

Título: Propuesta de distribución alimentaria desde la perspectiva de usuarias - Programa de Complementación Alimentaria, Municipalidad de Paruro.

| Problemas | Objetivos | Dimensión | Subdimensión | Criterios | Metodología |
|---|---|--|---|---|---|
| General | General | VARIABLE: Distribución alimentaria | Identificación de beneficiarios | Identificación Registro | Tipo: Descriptivo Diseño: No experimental-transeccional. Método: Descriptivo Participantes: 26 representantes de los comedores populares del programa de complementación alimentaria. Técnicas e instrumentos: Encuesta. |
| ¿De qué manera proponer la distribución alimentaria desde la perspectiva de usuarias - Programa de Complementación Alimentaria, Municipalidad de Paruro? | Proponer de una distribución alimentaria desde la perspectiva de usuarias - Programa de Complementación Alimentaria en la Municipalidad de Paruro. | | Elaboración y programación de la canasta de alimentos | Conformación de la canasta de alimentos. Programación de la canasta de alimentos. | |
| Específico | Específico | | Ejecución | Proceso de adquisición de alimentos y servicios. Almacenamiento adecuado de los alimentos. Distribución de los alimentos. Control de calidad de alimentos y almacenamiento. Capacitación desarrollo Fortalecimiento de capacidades. | |
| ¿Cómo es la identificación de los beneficiarios desde la perspectiva de usuarias - Programa de Complementación Alimentaria en la Municipalidad de Paruro? | Analizar la identificación de los beneficiarios desde la perspectiva de usuarias - Programa de Complementación Alimentaria en la Municipalidad de Paruro. | | | | |
| ¿Cómo es la elaboración y programación de la canasta de alimentos desde la perspectiva de usuarias - Programa de Complementación Alimentaria en la Municipalidad de Paruro? | Analizar la elaboración y programación de la canasta de alimentos desde la perspectiva de usuarias - Programa de Complementación Alimentaria en la Municipalidad de Paruro. | | | | |

| Problemas | Objetivos | Dimensión | Subdimensión | Criterios | Metodología |
|--|--|------------------|---|--|--------------------|
| ¿Cómo es la ejecución de la distribución alimentaria de los beneficiarios desde la perspectiva de usuarias - Programa de Complementación Alimentaria en la Municipalidad de Paruro? | Analizar la ejecución de la distribución alimentaria de los beneficiarios desde la perspectiva de usuarias - Programa de Complementación Alimentaria en la Municipalidad de Paruro. | | | | |
| ¿Cómo es el monitoreo y evaluación de la gestión del programa de los beneficiarios desde la perspectiva de usuarias - Programa de Complementación Alimentaria en la Municipalidad de Paruro? | Analizar el monitoreo y evaluación de la gestión del programa de los beneficiarios desde la perspectiva de usuarias - Programa de Complementación Alimentaria en la Municipalidad de Paruro. | | Monitoreo y evaluación de la gestión del programa | Supervisión de las modalidades de atención Indicadores del convenio de gestión. Reporte anual de gestión. Reporte a la contraloría general de la república. | |
| ¿Cómo es la asignación de recursos de los beneficiarios desde la perspectiva de usuarias - Programa de Complementación Alimentaria en la Municipalidad de Paruro? | Analizar la asignación de recursos de los beneficiarios desde la perspectiva de usuarias - Programa de Complementación Alimentaria en la Municipalidad de Paruro. | | Asignación de recursos | Uso adecuado de recursos. Distribución de recursos por modalidad. | |

Anexo 3: Instrumentos de recolección de datos

Estimados colaboradores del Programa de Complementación Alimentaria, Municipalidad de Paruro, Cusco.

El presente instrumento tiene como objetivo recolectar la información requerida para el desarrollo de la investigación titulada: Propuesta de distribución alimentaria desde la perspectiva de usuarias - Programa de Complementación Alimentaria, Municipalidad de Paruro, cuyo objetivo es: Proponer de una distribución alimentaria desde la perspectiva de usuarias - Programa de Complementación Alimentaria en la Municipalidad de Paruro

La información que Usted suministre será confidencial y de mucha utilidad para la investigación. De la sinceridad de sus respuestas dependerá la confiabilidad de los resultados de este trabajo. Gracias anticipadas por su colaboración.

Atentamente,

Anexo lo indicado.

Instrucciones Generales

Es importante que lea todas las premisas antes de responder el cuestionario:

1. Lea detenidamente todos los ítems del cuestionario
2. Siga el orden establecido
3. No deje algún ítem sin responder
4. Cada ítem está estructurado por un total de cinco alternativas de respuesta, seleccione una sola y márkela según su opinión.
5. Ninguna respuesta es correcta o incorrecta. Trate de responder en forma veraz y sincera, de ello depende la pertinencia de la información.
6. Si se presentan dudas al responder el instrumento, consulte al encuestador.
7. Las alternativas de respuestas son: Totalmente de Acuerdo (TA), De Acuerdo (DA), Ni de Acuerdo Ni en Desacuerdo (NA/ND), En Desacuerdo (ED), Totalmente en Desacuerdo (TED).
8. A continuación se le presenta el cuestionario.

Gracias por su valiosa colaboración

CUESTIONARIO

Propuesta de distribución alimentaria desde la perspectiva de usuarias - Programa de Complementación Alimentaria, Municipalidad de Paruro.

Las alternativas de respuestas son:

Totalmente de Acuerdo (TA),

De Acuerdo (DA),

Ni de Acuerdo Ni en Desacuerdo (NA/ND),

En Desacuerdo (ED),

Totalmente en Desacuerdo (TED).

| N° | ÍTEMS | TA | DA | NA /ND | ED | TED |
|--|---|----|----|-----------|----|-----|
| Dimensión: Identificación de beneficiarios | | | | | | |
| 1 | ¿La entidad cuenta con un amplio nivel de cobertura, donde se identifica fácilmente a todas las clases socioeconómica y hogares vulnerables? | | | | | |
| 2 | ¿la entidad cuenta con un fácil sistema de registro, el cual permite incluir a todos los beneficiarios con falta de acceso a una alimentación adecuada? | | | | | |
| Dimensión: Elaboración y programación de la canasta de alimentos | | | | | | |
| 3 | ¿El conjunto de alimentos y bebidas cumple con los requerimientos nutricionales, calóricos y proteicos? | | | | | |
| 4 | ¿La canasta de alimentos se programa según los requerimientos, necesidades y balances dietéticos básicos de un grupo específico de beneficiarios? | | | | | |
| Dimensión: Ejecución | | | | | | |
| 5 | ¿el proceso de adquisición se realiza según cronograma y previo acuerdo de los proveedores? | | | | | |
| 6 | ¿el almacenamiento de alimentos cumple con la norma sanitaria de almacenamiento de alimentos? | | | | | |
| 7 | ¿Los alimentos son distribuidos eficientemente sin faltantes ni excedentes? | | | | | |
| 8 | ¿el control de calidad de alimentos se rige bajo las normativas sanitarias, bajo un examen organoléptico y de laboratorio? | | | | | |
| 9 | ¿Las capacitaciones al personal se realiza periódicamente? | | | | | |

| | | | | | | |
|--|---|--|--|--|--|--|
| 10 | ¿Se realiza una introspección de las acciones positivas y negativas llevadas a cabo en la etapa de ejecución con el fin de fortalecer las capacidades de la organización? | | | | | |
| Dimensión: Monitoreo y evaluación de la gestión del programa | | | | | | |
| 11 | ¿organismos externos a la municipalidad cuentan con personal capacitado para realizar la supervisión de las modalidades de atención? | | | | | |
| 12 | ¿La contraloría evalúa eficientemente el comportamiento y desempeño del Programa de Complementación Alimentaria? | | | | | |
| 13 | ¿El reporte anual de gestión se estructura de manera clara, ordenada y con datos verídicos? | | | | | |
| 14 | ¿el reporte ala contraloría general se realiza con total transparencia cumpliendo con todos los ejes temáticos? | | | | | |
| Dimensión: Asignación de recursos | | | | | | |
| 15 | ¿La entidad elabora un plan de recursos para los programas de Programa de Complementación Alimentaria? | | | | | |
| 16 | ¿Los recursos son distribuidos eficientemente según modalidad? | | | | | |

Anexo 4: Certificado de validez de instrumentos

| N° | DIMENSIONES / ítems | Pertinencia ¹ | | Relevancia ² | | Claridad ³ | | Sugerencias |
|----|---|--------------------------|-----------|-------------------------|-----------|-----------------------|-----------|-------------|
| | | Si | No | Si | No | Si | No | |
| | DIMENSION 1 IDENTIFICACION DE BENEFICIARIOS | | | | | | | |
| 1 | Opina Usted que la entidad cuenta con un amplio nivel de cobertura, donde se identifica fácilmente a todas las clases socioeconómica y hogares vulnerables | x | | x | | x | | |
| 2 | Considera Usted que la entidad cuenta con un fácil sistema de registro, el cual permite incluir a todos los beneficiarios con falta de acceso a una alimentación adecuada | x | | x | | x | | |
| | DIMENSION 2 ELABORACION Y PROGRAMACION DE LA CANASTA DE ALIMENTOS | Si | No | Si | No | Si | No | |
| 3 | En su opinión el conjunto de alimentos y bebidas cumple con los requerimientos nutricionales, calóricos y proteicos | x | | x | | x | | |
| 4 | Opina Usted que la canasta de alimentos se programa según los requerimientos, necesidades y balances dietéticos básicos de un grupo específico de beneficiarios | x | | x | | x | | |
| | DIMENSION 3 EJECUCION | Si | No | Si | No | Si | No | |
| 5 | Opina Usted que el proceso de adquisición se realiza según cronograma y previo acuerdo de los proveedores | x | | x | | x | | |
| 6 | Considera Usted que el almacenamiento de alimentos cumple con la norma sanitaria de almacenamiento de alimentos | x | | x | | x | | |
| 7 | En su opinión los alimentos son distribuidos eficientemente sin faltantes ni excedentes | x | | x | | x | | |
| 8 | Considera Usted que el control de calidad de alimentos se rige bajo las normativas sanitarias, bajo un examen organoléptico y de laboratorio | x | | x | | x | | |
| 9 | Opina Usted que las capacitaciones al personal se realizan periódicamente | x | | x | | x | | |
| 10 | En su opinión se realiza una introspección de las acciones positivas y negativas llevadas a cabo en la etapa de ejecución con el fin de fortalecer las capacidades de la organización | x | | x | | x | | |
| | DIMENSION 4 MONITOREO Y EVALUACION DE LA GESTION DEL PROGRAMA | Si | No | Si | No | Si | No | |
| 11 | Considera Usted que los Organismos externos a la municipalidad cuentan con personal capacitado para realizar la supervisión de las modalidades de atención | x | | x | | x | | |
| 12 | En su opinión la contraloría evalúa eficientemente el comportamiento y desempeño del Programa de Complementación Alimentaria | x | | x | | x | | |
| 13 | Opina Usted que el reporte anual de gestión se estructura de manera clara, ordenada y con datos verídicos | x | | x | | x | | |
| 14 | Considera Usted que el reporte a la contraloría general se realiza con total transparencia cumpliendo con todos los ejes temáticos | x | | x | | x | | |
| | DIMENSION 5 ASIGNACION DE RECURSOS | Si | No | Si | No | Si | No | |
| 15 | Opina Usted que la entidad elabora un plan de recursos para los programas de Programa de Complementación Alimentaria | x | | x | | x | | |
| 16 | En su opinión los recursos son distribuidos eficientemente según modalidad | | | | | | | |

Observaciones (precisar si hay suficiencia): _____

Opinión de aplicabilidad: Aplicable [x] Aplicable después de corregir [] No aplicable []

Apellidos y nombres del juez validador. Dr. Marcelo Dante Gonzales Matos DNI: 08711426

Especialidad del validador: Ciencias Contables y Financieras.....

¹Pertinencia: El ítem corresponde al concepto teórico formulado.

²Relevancia: El ítem es apropiado para representar al componente o dimensión específica del constructo

³Claridad: Se entiende sin dificultad alguna el enunciado del ítem, es conciso, exacto y directo

Nota: Suficiencia, se dice suficiencia cuando los ítems planteados son suficientes para medir la dimensión

15 de noviembre del 2022



Firma del Experto Informante.

| Nº | DIMENSIONES / ítems | Pertinencia ¹ | | Relevancia ² | | Claridad ³ | | Sugerencias |
|----|---|--------------------------|----|-------------------------|----|-----------------------|----|---------------------------------------|
| | | Si | No | Si | No | Si | No | |
| | DIMENSIÓN 1 IDENTIFICACION DE BENEFICIARIOS | | | | | | | |
| 1 | ¿La entidad cuenta con un amplio nivel de cobertura, donde se identifica fácilmente a todas las clases socioeconómica y hogares vulnerables? | X | | X | | X | | Deben ser afirmaciones, no preguntas. |
| 2 | ¿La entidad cuenta con un fácil sistema de registro, el cual permite incluir a todos los beneficiarios con falta de acceso a una alimentación adecuada? | X | | X | | X | | |
| | DIMENSIÓN 2 ELABORACION Y PROGRAMACION DE LA CANASTA DE ALIMENTOS | Si | No | Si | No | Si | No | |
| 3 | ¿El conjunto de alimentos y bebidas cumple con los requerimientos nutricionales, calóricos y proteicos? | X | | X | | X | | |
| 4 | ¿La canasta de alimentos se programa según los requerimientos, necesidades y balances dietéticos básicos de un grupo específico de beneficiarios? | X | | X | | X | | |
| | DIMENSIÓN 3 EJECUCION | Si | No | Si | No | Si | No | |
| 5 | ¿el proceso de adquisición se realiza según cronograma y previo acuerdo de los proveedores? | X | | X | | X | | |
| 6 | ¿El almacenamiento de alimentos cumple con la norma sanitaria de almacenamiento de alimentos? | X | | X | | X | | |
| 7 | ¿Los alimentos son distribuidos eficientemente sin faltantes ni excedentes? | X | | X | | X | | |
| 8 | ¿el control de calidad de alimentos se rige bajo las normativas sanitarias, bajo un examen organoléptico y de laboratorio? | X | | X | | X | | |
| 9 | ¿Las capacitaciones al personal se realiza periódicamente? | X | | X | | X | | |
| 10 | ¿Se realiza una introspección de las acciones positivas y negativas llevadas a cabo en la etapa de ejecución con el fin de fortalecer las capacidades de la organización? | X | | X | | X | | |
| | DIMENSION 4 MONITOREO Y EVALUACION DE LA GESTION DEL PROGRAMA | Si | No | Si | No | Si | No | |
| 11 | ¿Organismos externos a la municipalidad cuentan con personal capacitado para realizar la supervisión de las modalidades de atención? | X | | X | | X | | |
| 12 | ¿La contraloría evalúa eficientemente el comportamiento y desempeño del Programa de Complementación Alimentaria? | X | | X | | X | | |
| 13 | ¿El reporte anual de gestión se estructura de manera clara, ordenada y con datos verídicos? | X | | X | | X | | |
| 14 | ¿El reporte a la contraloría general se realiza con total transparencia cumpliendo con todos los ejes temáticos? | X | | X | | X | | |
| | DIMENSION 5 ASIGNACION DE RECURSOS | Si | No | Si | No | Si | No | |
| 15 | ¿La entidad elabora un plan de recursos para los programas de Programa de Complementación Alimentaria? | X | | X | | X | | |
| 16 | ¿Los recursos son distribuidos eficientemente según modalidad? | X | | X | | X | | |

Opinión de aplicabilidad: Aplicable [x] Aplicable después de corregir [] No aplicable []

Apellidos y nombres del juez validador. Dr. Roberth Frias Guevara

DNI: 08312356

Especialidad del validador: Dr. en Administración, CPC.

¹**Pertinencia:** El ítem corresponde al concepto teórico formulado.

²**Relevancia:** El ítem es apropiado para representar al componente o dimensión específica del constructo

³**Claridad:** Se entiende sin dificultad alguna el enunciado del ítem, es conciso, exacto y directo

Nota: Suficiencia, se dice suficiencia cuando los ítems planteados son suficientes para medir la dimensión

15 de noviembre del 2022



Firma del Experto Informante.

Anexo 5. Confiabilidad del instrumento de recolección de datos

Estadísticas de fiabilidad

| | |
|------------------|----------------|
| Alfa de Cronbach | N de elementos |
| ,961 | 16 |

Estadísticas de total de elemento

| | Media de escala si el elemento se ha suprimido | Varianza de escala si el elemento se ha suprimido | Correlación total de elementos corregida | Alfa de Cronbach si el elemento se ha suprimido |
|--|--|---|--|---|
| ¿La entidad cuenta con un amplio nivel de cobertura, donde se identifica fácilmente a todas las clases socioeconómicas y hogares vulnerables? | 59,27 | 42,365 | ,866 | ,958 |
| ¿La entidad cuenta con un fácil sistema de registro, el cual permite incluir a todos los beneficiarios con falta de acceso a un alimentación adecuada? | 59,27 | 42,365 | ,866 | ,958 |
| ¿EL conjunto de alimentos y bebidas cumple con los requerimientos nutricionales, calóricos y proteicos? | 59,31 | 41,902 | ,822 | ,958 |
| ¿La canasta de alimentos se programa según los requerimientos, necesidades y balances dietéticos básicos de un grupo específico de beneficiarios? | 59,31 | 41,902 | ,822 | ,958 |
| ¿El proceso de adquisición se realiza según cronograma y precio acuerdo de los proveedores? | 59,50 | 40,820 | ,769 | ,959 |
| ¿El almacenamiento de alimentos cumple con la norma sanitaria de almacenamiento de alimentos? | 59,42 | 41,454 | ,784 | ,958 |
| ¿Los alimentos son distribuidos eficientemente sin faltantes ni excedentes? | 59,35 | 42,475 | ,782 | ,959 |
| ¿El control de calidad de alimentos se rige bajo las normativas sanitarias, bajo un examen organoléptico y de laboratorio? | 59,50 | 40,500 | ,814 | ,958 |
| ¿Las capacidades al personas se realiza periódicamente? | 59,31 | 41,982 | ,808 | ,958 |
| ¿Se realiza una introspección de las acciones positivas y negativas llevada a cabo en la etapa de ejecución con el fin de fortalecer las capacidades de la organización? | 59,42 | 40,494 | ,814 | ,958 |
| ¿Organismos externos a la municipalidad cuentan con personal capacitado para realizar la supervisión de las modalidades de atención? | 59,92 | 40,794 | ,707 | ,960 |

Estadísticas de total de elemento

| | Media de escala si el elemento se ha suprimido | Varianza de escala si el elemento se ha suprimido | Correlación total de elementos corregida | Alfa de Cronbach si el elemento se ha suprimido |
|--|--|---|--|---|
| ¿La contraloría evalúa eficientemente el comportamiento y desempeño del programa de Complementación Alimentaria? | 59,96 | 40,278 | ,773 | ,959 |
| ¿El reporte anual de gestión se estructura de manera clara, ordenada y con datos verídicos? | 59,96 | 40,278 | ,773 | ,959 |
| ¿El reporte a la contraloría general se realiza con total transparencia cumpliendo con todos los ejes temáticos? | 60,00 | 40,080 | ,801 | ,958 |
| ¿La entidad elabora un plan de recursos para los programas de Complementación Alimentaria? | 59,23 | 42,825 | ,590 | ,962 |
| ¿Los recursos son distribuidos eficientemente según modalidad? | 59,19 | 42,962 | ,656 | ,960 |

Anexo 6: Carta de autorización de la Municipalidad Provincial de Paruro



AUTORIZACIÓN DE LA ORGANIZACIÓN PARA PUBLICAR SU IDENTIDAD EN LOS RESULTADOS DE LAS INVESTIGACIONES

Datos Generales

| | |
|---|------------------|
| Nombre de la Organización: | RUC: 20159308708 |
| MUNICIPALIDAD PROVINCIAL DE PARURO-CUSCO | |
| Nombre del Titular o Representante legal: | |
| Nombres y Apellidos | DNI: |
| WILBERTH VILLACORTA VILLACORTA | 23959773 |

Consentimiento:

De conformidad con lo establecido en el artículo 7º, literal "f" del Código de Ética en Investigación de la Universidad César Vallejo ^(*), autorizo , no autorizo publicar LA IDENTIDAD DE LA ORGANIZACIÓN, en la cual se lleva a cabo la investigación:

| | |
|---|-----------------|
| Nombre del Trabajo de Investigación | |
| Propuesta de distribución alimentaria desde la perspectiva de usuarias - Programa de Complementación Alimentaria, Municipalidad de Paruro. | |
| Nombre del Programa Académico: | |
| MAESTRIA EN GESTION PUBLICA | |
| Autor: Nombres y Apellidos | DNI: |
| DAISY RAQUEL IBARRA FABRE | 06801072 |

En caso de autorizarse, soy consciente que la investigación será alojada en el Repositorio Institucional de la UCV, la misma que será de acceso abierto para los usuarios y podrá ser referenciada en futuras investigaciones, dejando en claro que los derechos de propiedad intelectual corresponden exclusivamente al autor (a) del estudio.

PARURO, 10 DE OCTUBRE DEL 2022.

Firma: Wilberth Villacorta Villacorta
ALCALDE

(Titular o Representante legal de la Institución)

(*) Código de Ética en Investigación de la Universidad César Vallejo-Artículo 7º, literal "f" Para difundir o publicar los resultados de un trabajo de investigación es necesario mantener bajo anonimato el nombre de la institución donde se llevó a cabo el estudio, salvo el caso en que haya un acuerdo formal con el gerente o director de la organización, para que se difunda la identidad de la institución. Por ello, tanto en los proyectos de investigación como en los informes o tesis, no se deberá incluir la denominación de la organización, pero sí será necesario describir sus características.

Anexo 6. Base de Datos

| | D1: Identificación de benef. | | D2: Elaboración y progr. | | D3: Ejecución | | | | | | D4: Monitoreo y evaluación | | | | D5: Asignación de rec. | | Sumas de las dimensiones | | | | | Suma total |
|----|------------------------------|----|--------------------------|----|---------------|----|----|----|----|-----|----------------------------|-----|-----|-----|------------------------|-----|--------------------------|----|----|----|----|------------|
| | P1 | P2 | P3 | P4 | P5 | P6 | P7 | P8 | P9 | P10 | P11 | P12 | P13 | P14 | P15 | P16 | D1 | D2 | D3 | D4 | D5 | |
| 1 | 4 | 4 | 4 | 4 | 4 | 4 | 4 | 4 | 3 | 3 | 3 | 3 | 3 | 3 | 4 | 4 | 8 | 8 | 22 | 12 | 8 | 58 |
| 2 | 4 | 4 | 4 | 4 | 3 | 4 | 4 | 4 | 4 | 4 | 4 | 4 | 4 | 3 | 3 | 4 | 8 | 8 | 23 | 15 | 7 | 61 |
| 3 | 4 | 4 | 4 | 4 | 3 | 3 | 4 | 3 | 4 | 3 | 3 | 3 | 3 | 3 | 4 | 4 | 8 | 8 | 20 | 12 | 8 | 56 |
| 4 | 4 | 4 | 3 | 3 | 4 | 4 | 4 | 3 | 4 | 3 | 4 | 3 | 3 | 3 | 4 | 4 | 8 | 6 | 22 | 13 | 8 | 57 |
| 5 | 4 | 4 | 4 | 4 | 3 | 4 | 4 | 3 | 4 | 3 | 3 | 3 | 3 | 3 | 4 | 4 | 8 | 8 | 21 | 12 | 8 | 57 |
| 6 | 4 | 4 | 4 | 4 | 4 | 4 | 4 | 4 | 4 | 4 | 3 | 3 | 3 | 3 | 4 | 4 | 8 | 8 | 24 | 12 | 8 | 60 |
| 7 | 4 | 4 | 4 | 4 | 4 | 4 | 4 | 4 | 4 | 4 | 4 | 4 | 4 | 4 | 4 | 4 | 8 | 8 | 24 | 16 | 8 | 64 |
| 8 | 4 | 4 | 4 | 4 | 3 | 3 | 4 | 3 | 4 | 4 | 3 | 3 | 3 | 3 | 4 | 4 | 8 | 8 | 21 | 12 | 8 | 57 |
| 9 | 4 | 4 | 4 | 4 | 3 | 3 | 3 | 3 | 4 | 4 | 3 | 3 | 3 | 3 | 4 | 4 | 8 | 8 | 20 | 12 | 8 | 56 |
| 10 | 4 | 4 | 4 | 4 | 4 | 4 | 4 | 4 | 4 | 4 | 3 | 3 | 3 | 3 | 4 | 4 | 8 | 8 | 24 | 12 | 8 | 60 |
| 11 | 4 | 4 | 4 | 4 | 4 | 4 | 4 | 4 | 4 | 4 | 3 | 3 | 3 | 3 | 4 | 4 | 8 | 8 | 24 | 12 | 8 | 60 |
| 12 | 5 | 5 | 5 | 5 | 4 | 4 | 4 | 4 | 5 | 5 | 4 | 4 | 4 | 4 | 5 | 5 | 10 | 10 | 26 | 16 | 10 | 72 |
| 13 | 5 | 5 | 5 | 5 | 5 | 5 | 5 | 5 | 5 | 5 | 4 | 4 | 4 | 4 | 5 | 5 | 10 | 10 | 30 | 16 | 10 | 76 |
| 14 | 4 | 4 | 4 | 4 | 4 | 4 | 4 | 4 | 4 | 4 | 3 | 3 | 3 | 3 | 4 | 4 | 8 | 8 | 24 | 12 | 8 | 60 |
| 15 | 4 | 4 | 4 | 4 | 4 | 4 | 4 | 4 | 4 | 4 | 4 | 4 | 4 | 4 | 5 | 5 | 8 | 8 | 24 | 16 | 10 | 66 |
| 16 | 4 | 4 | 4 | 4 | 4 | 4 | 4 | 4 | 4 | 4 | 4 | 4 | 4 | 4 | 5 | 5 | 8 | 8 | 24 | 16 | 10 | 66 |
| 17 | 4 | 4 | 4 | 4 | 4 | 4 | 4 | 4 | 4 | 4 | 3 | 3 | 3 | 3 | 4 | 4 | 8 | 8 | 24 | 12 | 8 | 60 |
| 18 | 5 | 5 | 5 | 5 | 5 | 5 | 5 | 5 | 5 | 5 | 4 | 4 | 4 | 4 | 5 | 5 | 10 | 10 | 30 | 16 | 10 | 76 |
| 19 | 5 | 5 | 5 | 5 | 5 | 5 | 5 | 5 | 5 | 5 | 5 | 5 | 5 | 5 | 4 | 4 | 10 | 10 | 30 | 20 | 8 | 78 |
| 20 | 4 | 4 | 4 | 4 | 4 | 4 | 4 | 4 | 4 | 4 | 3 | 3 | 3 | 3 | 4 | 4 | 8 | 8 | 24 | 12 | 8 | 60 |
| 21 | 4 | 4 | 4 | 4 | 4 | 4 | 4 | 4 | 4 | 4 | 3 | 3 | 3 | 3 | 4 | 4 | 8 | 8 | 24 | 12 | 8 | 60 |
| 22 | 4 | 4 | 4 | 4 | 4 | 4 | 4 | 4 | 4 | 4 | 4 | 4 | 4 | 4 | 5 | 5 | 8 | 8 | 24 | 16 | 10 | 66 |
| 23 | 4 | 4 | 4 | 4 | 4 | 4 | 4 | 4 | 4 | 4 | 5 | 5 | 5 | 5 | 4 | 4 | 8 | 8 | 24 | 20 | 8 | 68 |
| 24 | 5 | 5 | 5 | 5 | 5 | 5 | 5 | 5 | 5 | 5 | 4 | 4 | 4 | 4 | 5 | 5 | 10 | 10 | 30 | 16 | 10 | 76 |
| 25 | 4 | 4 | 4 | 4 | 4 | 4 | 4 | 4 | 4 | 4 | 3 | 3 | 3 | 3 | 4 | 4 | 8 | 8 | 24 | 12 | 8 | 60 |
| 26 | 4 | 4 | 4 | 4 | 4 | 4 | 4 | 4 | 4 | 4 | 3 | 3 | 3 | 3 | 4 | 4 | 8 | 8 | 24 | 12 | 8 | 60 |

Anexo 7. Panel fotográfico

SUPERVISIÓN DE COMEDORES POPULARES - 2022



COMEDOR POPULAR PERCCACCATA DEL DISTRITO DE OMACHA



COMEDOR POPULAR VIRGEN CARIDAD DEL DISTRITO DE OMACHA



COMEDOR POPULAR VIRGEN PURIFICADA DEL DISTRITO DE OMACHA



COMEDOR POPULAR EL SABER DEL DISTRITO DE ACCHA

**SUPERVISIÓN A LOS CENTROS DE ATENCIÓN BAJO LA MODALIDAD DE
COMEDORES POPULARES DEL DISTRITO DE CCAPI - 2022**



**COMEDOR POPULAR INCACONA DEL DISTRITO
DE CCAPI**



**COMEDOR POPULAR INCACONA DEL DISTRITO DE
CCAPI**



**COMEDOR POPULAR QUEHUAYLLO DEL DISTRITO
DE CCAPI**



**COMEDOR POPULAR QUEHUAYLLO DEL DISTRITO DE
CCAPI**



COMEDOR POPULAR CAJAPUCARA DEL DISTRITO DE CCAPI



COMEDOR POPULAR CJAPUCARADEL DISTRITO DE CCAPI



COMEDOR POPULAR CALLANCHA DEL DISTRITO DE CCAPI



COMEDOR POPULAR CALLANCHA DEL DISTRITO DE CCAPI



**COMEDOR POPULAR CORAZON DE JESUS
CCASCAS DEL DISTRITO DE CCAPI**



**COMEDOR POPULAR CORAZON DE JESUS
CCASCAS DEL DISTRITO DE CCAPI**



**COMEDOR POPULAR VIRGEN ROSARIO-HUATTA
DEL DISTRITO DE CCAPI**



**COMEDOR POPULAR VIRGEN ROSARIO-HUATTA DEL
DISTRITO DE CCAPI**



**COMEDOR POPULAR VIRGEN ASUNTA-
TUCUYACHI DEL DISTRITO DE CCAPI**



**COMEDOR POPULAR VIRGEN ASUNTA –
TUCUYACHI DEL DISTRITO DE CCAPI**



**COMEDOR POPULAR MOLLE MOLLE DEL DISTRITO
DE HUANOQUITE**



**COMEDOR POPULAR VIRGEN DE LAS MERCEDES
TIHUICTI DEL DISTRITO DE HUANOQUITE**



COMEDOR POPULAR VILCABAMBA DEL DISTRITO DE HUANOQUITE



COMEDOR POPULAR EL SABERDEL DISTRITO DE ACCHA



COMEDOR POPULAR VIRGEN CARIDAD DEL DISTRITO DE OMACHA



COMEDOR POPULAR VIRGEN PURIFICADA – CCOYANI DEL DISTRITO DE OMACHA



COMEDOR POPULAR PARCCO DEL DISTRITO DE OMACHA



COMEDOR POPULAR TAWI DEL DISTRITO DE OMACHA

SUPERVISIÓN A LOS CENTROS DE ATENCIÓN BAJO LA MODALIDAD DE COMEDORES POPULARES DEL DISTRITO DE HUANOQUITE - 2022



COMEDOR POPULAR HUANCARANI DEL DISTRITO DE OMACHA



COMEDOR POPULAR KURPA DEL DISTRITO DE OMACHA



**COMEDOR POPULAR PERCCACCATA DEL
DISTRITO DE OMACHA**



**COMEDOR POPULAR PERCCACCATA DEL DISTRITO DE
OMACHA**



**COMEDOR POPULAR VIRGEN CARIDAD DEL
DISTRITO DE OMACHA**



**COMEDOR POPULAR VIRGEN PURIFICADA –
CCOYANI DEL DISTRITO DE OMACHA**



**COMEDOR POPULAR PARCCO DEL DISTRITO DE
OMACHA**



**COMEDOR POPULAR TAWI DEL DISTRITO DE
OMACHA**



UNIVERSIDAD CÉSAR VALLEJO

**ESCUELA DE POSGRADO
MAESTRÍA EN GESTIÓN PÚBLICA**

Declaratoria de Autenticidad del Asesor

Yo, FLORES LEDESMA KATIA NINOZCA, docente de la ESCUELA DE POSGRADO MAESTRÍA EN GESTIÓN PÚBLICA de la UNIVERSIDAD CÉSAR VALLEJO SAC - LIMA NORTE, asesor de Tesis titulada: "Propuesta de distribución alimentaria desde la perspectiva de usuarias - Programa de Complementación Alimentaria, Municipalidad de Paruro.", cuyo autor es IBARRA FABRE DAISY RAQUEL, constato que la investigación tiene un índice de similitud de 24.00%, verificable en el reporte de originalidad del programa Turnitin, el cual ha sido realizado sin filtros, ni exclusiones.

He revisado dicho reporte y concluyo que cada una de las coincidencias detectadas no constituyen plagio. A mi leal saber y entender la Tesis cumple con todas las normas para el uso de citas y referencias establecidas por la Universidad César Vallejo.

En tal sentido, asumo la responsabilidad que corresponda ante cualquier falsedad, ocultamiento u omisión tanto de los documentos como de información aportada, por lo cual me someto a lo dispuesto en las normas académicas vigentes de la Universidad César Vallejo.

LIMA, 25 de Enero del 2023

| Apellidos y Nombres del Asesor: | Firma |
|---|---|
| FLORES LEDESMA KATIA NINOZCA DNI: 20022551 ORCID: 0000-0002-9088-5820 | Firmado electrónicamente por: KFLORESL1 el 25- 01-2023 17:59:46 |

Código documento Trilce: TRI - 0528207