



**UNIVERSIDAD CÉSAR VALLEJO**

**FACULTAD DE CIENCIAS DE LA SALUD**

**ESCUELA PROFESIONAL DE PSICOLOGÍA**

**Violencia intrafamiliar y dependencia emocional en mujeres**

**atendidas en el CEM de la provincia de Paucartambo -**

**Cusco-2023**

**TESIS PARA OBTENER EL TÍTULO PROFESIONAL DE:**

Licenciado en Psicología

**AUTORES:**

Asmat Uribe, Miguel Angel ([orcid.org/0009-0007-2723-5562](https://orcid.org/0009-0007-2723-5562))

Rojas Yauta, Dessire Dayanna ([orcid.org/0009-0005-8919-778X](https://orcid.org/0009-0005-8919-778X))

**ASESORA:**

Mgr. Gonzalez Ponce de Leon, Erica Rojana ([orcid.org/0000-0002-6940-3751](https://orcid.org/0000-0002-6940-3751))

**LÍNEA DE INVESTIGACIÓN:**

Violencia

**LÍNEA DE RESPONSABILIDAD SOCIAL UNIVERSITARIA:**

Promoción de la salud, nutrición y salud alimentaria

LIMA - PERÚ

2024

## **Dedicatoria**

Dedico el presente trabajo a mis padres Mario y Maria quienes siempre me han apoyado para surgir en mi vida profesional, también a mi esposa Lourdes quien me estuvo acompañando y apoyando desde el inicio de esta experiencia y gracias a ella he llegado a esta etapa porque pese a las dificultades siempre me ha brindado su apoyo y paciencia, a mis hijos Mathias y Camila, quienes han sabido comprenderme por no poder compartir más tiempo con ellos durante todo el proceso de esta experiencia curricular.

MIGUEL ANGEL ASMAT URIBE

El presente trabajo va dedicado a mi madre Olga Yauta León por su apoyo incondicional y acompañamiento en mi crecimiento profesional y culminación de este proceso curricular, también agradecer a mis hijos Valentino y Micaela por darme las fuerzas que necesite para poder seguir adelante y vencer todas aquellas dificultades.

DESSIRE DAYANNA ROJAS YAUTA

## **Agradecimiento**

En primer lugar, quisiera agradecer a Dios quien me ha permitido poder terminar con la presente tesis, de igual forma agradecer a mis familiares quienes me han apoyado y guiado, también agradecer a la Mgtr. Erica Rojana González Ponce de León quien ha sabido tener paciencia y con sus consejos poder realizar de la mejor manera el presente trabajo.

MIGUEL ANGEL ASMAT

Agradecer infinitamente a Dios por permitirme culminar con una de mis metas, del mismo modo agradecer a mi madre por siempre brindarme su apoyo, también agradecer a la Mgtr. Erica Rojana González Ponce de León por el acompañamiento y asesoramiento de este trabajo.

DESSIRE DAYANNA ROJAS  
YAUTA



**UNIVERSIDAD CÉSAR VALLEJO**

**FACULTAD DE CIENCIAS DE LA SALUD  
ESCUELA PROFESIONAL DE PSICOLOGÍA**

**Declaratoria de Autenticidad del Asesor**

Yo, GONZALEZ PONCE DE LEON ERICA ROJANA, docente de la FACULTAD DE CIENCIAS DE LA SALUD de la escuela profesional de PSICOLOGÍA de la UNIVERSIDAD CÉSAR VALLEJO SAC - LIMA NORTE, asesor de Tesis titulada: "Violencia intrafamiliar y dependencia emocional en mujeres atendidas en el CEM de la provincia de Paucartambo - Cusco – 2023.", cuyos autores son ASMAT URIBE MIGUEL ANGEL, ROJAS YAUTA DESSIRE DAYANNA, constato que la investigación tiene un índice de similitud de 19.00%, verificable en el reporte de originalidad del programa Turnitin, el cual ha sido realizado sin filtros, ni exclusiones.

He revisado dicho reporte y concluyo que cada una de las coincidencias detectadas no constituyen plagio. A mi leal saber y entender la Tesis cumple con todas las normas para el uso de citas y referencias establecidas por la Universidad César Vallejo.

En tal sentido, asumo la responsabilidad que corresponda ante cualquier falsedad, ocultamiento u omisión tanto de los documentos como de información aportada, por lo cual me someto a lo dispuesto en las normas académicas vigentes de la Universidad César Vallejo.

LIMA, 26 de Diciembre del 2023

<b>Apellidos y Nombres del Asesor:</b>	<b>Firma</b>
ERICA ROJANA GONZALEZ PONCE DE LEON <b>DNI:</b> 18167593 <b>ORCID:</b> 0000-0002-6940-3751	Firmado electrónicamente por: EGONZALEZ el 11- 01-2024 16:36:13

Código documento Trilce: TRI - 0708908





**UNIVERSIDAD CÉSAR VALLEJO**

**FACULTAD DE CIENCIAS DE LA SALUD  
ESCUELA PROFESIONAL DE PSICOLOGÍA**

**Declaratoria de Originalidad de los Autores**

Nosotros, ASMAT URIBE MIGUEL ANGEL, ROJAS YAUTA DESSIRE DAYANNA estudiantes de la FACULTAD DE CIENCIAS DE LA SALUD de la escuela profesional de PSICOLOGÍA de la UNIVERSIDAD CÉSAR VALLEJO SAC - LIMA NORTE, declaramos bajo juramento que todos los datos e información que acompañan la Tesis titulada: "Violencia intrafamiliar y dependencia emocional en mujeres atendidas en el CEM de la provincia de Paucartambo - Cusco – 2023.", es de nuestra autoría, por lo tanto, declaramos que la Tesis:

1. No ha sido plagiada ni total, ni parcialmente.
2. Hemos mencionado todas las fuentes empleadas, identificando correctamente toda cita textual o de paráfrasis proveniente de otras fuentes.
3. No ha sido publicada, ni presentada anteriormente para la obtención de otro grado académico o título profesional.
4. Los datos presentados en los resultados no han sido falseados, ni duplicados, ni copiados.

En tal sentido asumimos la responsabilidad que corresponda ante cualquier falsedad, ocultamiento u omisión tanto de los documentos como de la información aportada, por lo cual nos sometemos a lo dispuesto en las normas académicas vigentes de la Universidad César Vallejo.

<b>Nombres y Apellidos</b>	<b>Firma</b>
ASMAT URIBE MIGUEL ANGEL <b>DNI:</b> 40936660 <b>ORCID:</b> 0009-0007-2723-5562	Firmado electrónicamente por: MIASMATUR el 29-12-2023 21:20:28
ROJAS YAUTA DESSIRE DAYANNA <b>DNI:</b> 77764781 <b>ORCID:</b> 0009-0005-8919-778X	Firmado electrónicamente por: DEROJASYA el 29-12-2023 21:06:50

Código documento Trilce: INV - 1461392

## ÍNDICE DE CONTENIDOS

Carátula.....	i
Dedicatoria.....	ii
Agradecimiento.....	iii
Declaratoria de autenticidad del asesor.....	iv
Declaratoria de autenticidad de los autores.....	v
Índice de contenidos .....	vi
Índice de tablas.....	vii
Resumen.....	Vii
Abstract.....	ix
I. INTRODUCCIÓN.....	1
II. MARCO TEÓRICO.....	4
III. METODOLOGÍA.....	11
3.1 Tipo y diseño de investigación.....	11
3.2 Variables y Operacionalización.....	12
3.3 Población, muestra y muestreo.....	13
3.4 Técnicas e instrumentos de recolección de datos.....	14
3.5 Procedimientos.....	15
3.6 Métodos de análisis de datos.....	15
3.7 Aspectos éticos.....	15
IV. RESULTADOS.....	17
V. DISCUSIÓN.....	24
VI. CONCLUSIONES.....	30
VII. RECOMENDACIONES.....	32
REFERENCIAS.....	34
ANEXOS.....	40

## ÍNDICE DE TABLAS

<b>Tabla 1</b> <i>Población de mujeres atendidas en el CEM de la provincia de Paucartambo- Cusco- 2023</i>	13
<b>Tabla 2</b> <i>Correlación entre violencia intrafamiliar y dependencia emocional</i>	17
<b>Tabla 3</b> <i>Correlación entre violencia física y dependencia emocional</i>	18
<b>Tabla 4</b> <i>Correlación entre violencia psicológica y dependencia emocional</i>	19
<b>Tabla 5</b> <i>Correlación entre violencia sexual y dependencia emocional</i>	20
<b>Tabla 6</b> <i>Correlación entre violencia social y dependencia emocional</i>	21
<b>Tabla 7</b> <i>Correlación entre violencia patrimonial y dependencia emocional</i>	22
<b>Tabla 8</b> <i>Correlación entre violencia de género y dependencia emocional</i>	23
<b>Tabla 9</b> <i>Descriptivos para las variables de estudio y dimensiones</i>	
<b>Tabla 10</b> <i>Frecuencias y porcentajes para la edad</i>	
<b>Tabla 11</b> <i>¿El agresor consume alcohol?</i>	
<b>Tabla 12</b> <i>¿Se encuentra en una relación sentimental?</i>	
<b>Tabla 13</b> <i>¿Se encontró en una relación sentimental durante los últimos 6 meses?</i>	
<b>Tabla 14</b> <i>Frecuencias y porcentajes para la variable dependencia emocional y dimensiones</i>	
<b>Tabla 15</b> <i>Frecuencias y porcentajes para la variable violencia intrafamiliar y dimensiones</i>	
<b>Tabla 16</b> <i>Prueba de ajuste de normalidad</i>	
<b>Tabla 17</b> <i>Nivel o grado de efecto de correlación</i>	

## RESUMEN

El presente estudio consistió en determinar la relación entre violencia intrafamiliar y dependencia emocional en mujeres atendidas en el CEM de la provincia de Paucartambo- Cusco–2023. Empleando un enfoque cuantitativo, correlacional de diseño no experimental, haciendo uso de la Escala de violencia intrafamiliar (VIF4) y el Cuestionario de dependencia emocional (CDE), a una muestra de 120 mujeres atendidas en el CEM de la provincia de Paucartambo. Como resultados se obtuvo que existe relación directa y significativa entre violencia intrafamiliar y dependencia emocional en mujeres atendidas en el CEM con un tamaño de efecto de correlación mediano ( $\rho=0.39$ ;  $p<0.05$ ); de igual manera con las dimensiones: violencia física ( $\rho=0.22$ ;  $p<0.05$ ), violencia psicológica ( $\rho=0.38$ ;  $p<0.05$ ), violencia social ( $\rho=0.30$ ;  $p<0.05$ ), violencia patrimonial ( $\rho=0.22$ ;  $p<0.05$ ), violencia de género ( $\rho=0.36$ ;  $p<0.05$ ); más no con la violencia sexual ( $\rho=0.175$ ;  $p>0.05$ ). Esto implica que, si las mujeres del CEM Paucartambo están expuestas a situaciones de violencia dentro de su entorno familiar, desarrollaran una elevada dependencia emocional hacia sus agresores.

**Palabras clave:** Violencia, Familia, Dependencia emocional, Mujeres.



## ABSTRACT

This study consisted of Determining the relationship between domestic violence and emotional dependence in women treated at the EMF of the province of Paucartambo- Cusco-2023 Using a quantitative, correlational approach of non-experimental design, using the Domestic Violence Scale (VIF4) and the Emotional Dependency Questionnaire (CDE), to a sample of 120 women attended at the EMF of the province of Paucartambo. As a result, it was obtained that the dependence emotional is related significantly with a low intensity in a positive way with violence intrafamily The results showed that there is a direct and significant relationship between domestic violence and emotional dependence in women treated at the CEM with a medium correlation effect size. ( $\rho=0.139$ -  $p<0.05$ ); in the same way with the dimensions:

Violence physical ( $\rho=0.22$ ;  $p<0.05$ ), psychological violence ( $\rho=0.38$ ;  $p<0.05$ ), social violence ( $\rho=0.30$ ;  $p<0/05$ ) Patrimonial violence ( $\rho=0.22$ :  $p<0.05$ ), gender violence ( $\rho=0.36$ :  $p=0.05$ ) but not with sexual violence ( $\rho=0.175$ ;  $p=0.05$ ). This ( $\rho=0.35$ : Implies that if the women of the CEM Paucartambo are exposed to situations of violence within their family environment, they will develop a high dependence emotional to his aggressors.

**Keywords:** Violence, Family, Emotional dependence, Women.

## I. INTRODUCCIÓN

El fenómeno violencia efectuada en los integrantes del núcleo familiar y sobre todo a las mujeres es una realidad urgente de atención.

La Organización de las Naciones Unidas (ONU, 2021) indica que a nivel global el 33% de la población femenina fueron agredidas dentro de su entorno familiar, tal agresión se presenta por su cónyuge (Huertas, 2012), esta problemática requiere ser abordada de manera inmediata; puesto que, se ha evidenciado que vivir en un ambiente donde las agresiones físicas, psicológicas, sexuales o patrimoniales afectan el desarrollo personal de las mujeres (Aiquipa y Canción, 2020).

Del mismo modo, según la Organización Panamericana de Salud (OPS) señala que el 25% de las mujeres en Latinoamérica experimentaron sucesos y comportamientos violentos dentro de su entorno familiar.

En el mismo contexto, a nivel Nacional se registró que un 54,9% de peruanas son víctimas de agresión en cualquiera de sus expresiones (Quispe et al., 2017). Así mismo en la provincia de Paucartambo de la ciudad del Cusco, el Centro de Emergencia Mujer (CEM) registró 209 denuncias de usuarias agredidas en el año 2022; ahora bien, como medida de protección en el Perú se creó la Ley N°30364 teniendo como fin de prevenir, sancionar y suprimir todo acto y comportamiento de violencia contra las mujeres e integrantes del núcleo familiar (Calisaya, 2018), pero sucede que en algunos casos las víctimas no denuncian, se retractan o demoran en hacerlo (Medina y Medina, 2019), esto puede ser debido a distintos factores; tales como, sumisión, machismo, temor a quedarse solas, expresando un comportamiento direccionado a una dependencia emocional hacia su pareja (Rosas et al., 2022).

Por consiguiente, entre menor importancia manifiesten las mujeres a sus factores emocionales, conductuales y a su falta de valoración personal, no estarán ajenas al riesgo de experimentar una exorbitante dependencia emocional hacia su agresor (Gallegos et al., 2021); por lo tanto, es importante analizar la relación entre la violencia hacia la mujer y dependencia emocional, esto contribuirá en la implementación de medidas enfocadas a la protección de las mujeres y propagar esfuerzos multidisciplinarios para la eliminación de todo acto violento, buscando la

prevención y tratamientos psicológicos para así evitar la violencia desde la niñez o inicios de una unión conyugal (Bogarín et al., 2021).

Por lo descrito en la parte anterior, se planteó como problema general: ¿Cuál es la relación entre la violencia intrafamiliar y dependencia emocional en mujeres atendidas en el CEM de la provincia de Paucartambo - Cusco -2023?

Por lo cual la siguiente investigación se justifica en lo teórico ya que pretende ampliar los conocimientos sobre una realidad social como la violencia intrafamiliar y relacionarla con la dependencia emocional en las mujeres que acuden al CEM de la provincia de Paucartambo. En cuanto, a la significación práctica los resultados obtenidos serán de mucha relevancia para los diferentes profesionales y personas responsables del cuidado de la salud mental, esto contribuirá al desarrollo de programas y talleres enfocados en la erradicación de todo acto de violencia dentro del círculo familiar.

Por lo que se planteó como objetivo general: Determinar la relación entre la violencia intrafamiliar y dependencia emocional en mujeres atendidas en el CEM de la provincia de Paucartambo - Cusco – 2023. Y como objetivos específicos: Identificar la relación entre la violencia física y dependencia emocional en mujeres atendidas en el CEM de la provincia de Paucartambo - Cusco – 2023. Identificar la relación entre la violencia psicológica y dependencia emocional en mujeres atendidas en el CEM de la provincia de Paucartambo - Cusco – 2023. Identificar la relación entre la violencia sexual y dependencia emocional en mujeres atendidas en el CEM de la provincia de Paucartambo - Cusco – 2023. Identificar la relación entre la violencia social y dependencia emocional en mujeres atendidas en el CEM de la provincia de Paucartambo - Cusco – 2023. Identificar la relación entre la violencia patrimonial y dependencia emocional en mujeres atendidas en el CEM de la provincia de Paucartambo - Cusco – 2023. Y, por último. Identificar la relación entre la violencia de género y dependencia emocional en mujeres atendidas en el CEM de la provincia de Paucartambo - Cusco – 2023.

Por lo expresado anteriormente, se planteó como hipótesis general: Existe relación directa y significativa entre la Violencia intrafamiliar con la dependencia emocional en mujeres atendidas en el CEM de la provincia de Paucartambo -

Cusco – 2023. Y como hipótesis específicas: Existe relación directa y significativa entre La violencia física con la dependencia emocional en mujeres atendidas en el CEM de la provincia de Paucartambo - Cusco – 2023; Existe relación directa y significativa entre la Violencia con la dependencia emocional en mujeres atendidas en el CEM de la provincia de Paucartambo - Cusco – 2023; Existe relación directa y significativa entre la Violencia sexual con la dependencia emocional en mujeres atendidas en el CEM de la provincia de Paucartambo - Cusco – 2023; Existe relación directa y significativa entre la Violencia social con la dependencia emocional en mujeres atendidas en el CEM de la provincia de Paucartambo - Cusco – 2023; Existe relación directa y significativa entre la Violencia patrimonial con la dependencia emocional en mujeres atendidas en el CEM de la provincia de Paucartambo - Cusco – 2023; y por último, Existe relación directa y significativa entre la Violencia de género con la dependencia emocional en mujeres atendidas en el CEM de la provincia de Paucartambo - Cusco – 2023.

## II. MARCO TEÓRICO

Dentro de las investigaciones a nivel mundial: Chafla y Lara (2021) elaboraron una investigación en la fundación Nosotras con Equidad en Ecuador, cuyo objetivo fue determinar la relación entre la dependencia emocional con la violencia, su población fue de 300 colaboradoras, utilizaron un método de corte observacional, transversal con enfoque analítico relacional. Obteniendo como resultado la ausencia de una relación entre ambas variables ( $r=-0.03$ ;  $p>0.05$ ), afirmando que en 237 mujeres la dependencia emocional se muestra de forma moderada, de la cual 279 son víctimas por parte de su cónyuge; respecto a las dimensiones, hallaron una significativa relación entre las dimensiones de dependencia emocional: violencia psicológica, violencia sexual, violencia física y violencia física. En conclusión, dichas variables no se relacionan entre sí, pero a más elevado sea el nivel de dependencia emocional, existirá mayor probabilidad de sufrir violencia de tipo sexual, psicológica y/o agresión física.

De igual manera, en Ecuador Guamán y Maldonado (2021) elaboraron un estudio para plantear la relación entre las variables violencia y dependencia emocional en la población juvenil de Quito y Otavalo. Haciendo uso de una metodología con un enfoque descriptivo, cuantitativo de tipo correlacional y transaccional no experimental. Contando con la colaboración de 427 jóvenes, 153 varones y 274 mujeres. Concluyendo que el 63.7% declararon ser afectadas violentamente por parte de su pareja sentimental, encontrándose un 40.5% en la categoría alto; además, el 41% demostró poseer una moderada dependencia emocional; por otra parte, determinaron una significativa relación moderada negativa en las dos variables de estudio ( $\rho=0.668$ ;  $p<0.05$ ), concluyendo que los actos de agresión entre los jóvenes adultos influyen en una dependencia emocional hacia sus agresores

Asimismo, Díaz y Morales (2021) desarrollaron una investigación en Ecuador para establecer la relevancia de la dependencia emocional en las relaciones violentas hacia la pareja sentimental. Contando con una muestra de 148 personas, la metodología es cuantitativa con enfoque no experimental y correlacional. Utilizando el (CDE) para medir dependencia emocional y el (CUVINO) para medir

violencia entre novios. Obteniendo como resultados que la dependencia emocional no influye en las interacciones violentas de las parejas ( $p > 0.05$ ). Concluyendo que la dependencia emocional tiene como característica principal el cambio de sus propios planes, sumisión y miedo a estar sola, puesto que estos factores se relacionan entre sí, indicando la necesidad de la presencia de su agresor para su bienestar.

Por otro lado, Amor et al. (2022) desarrollaron un estudio sobre la existencia de dependencia emocional en mujeres afectadas y no afectadas de violencia en relaciones conyugales duraderas; contando con 257 personas como muestra de estudio de las cuales 144 son víctimas de agresión y 113 no son agredidas. Dichos resultados indican que las víctimas de agresiones puntuaron considerablemente un grado superior de dependencia emocional y las mujeres no agredidas puntuaron un grado menor; encontrándose una ausencia significativa de relación entre la dependencia emocional y la impulsividad ( $r = 0.22$ ;  $p > 0.05$ ); pero si con la autoestima ( $r = -0.47$ ;  $p < 0.01$ ). Concluyendo que las mujeres que son agredidas por su pareja tienen a ser dependientes emocionalmente, puesto que no pueden tomar sus propias decisiones y justifican los actos violentos.

Por otra parte, dentro de los antecedentes nacionales destacan el estudio de Candillo (2021) quién busco determinar la relación entre la variable de dependencia emocional y violencia hacia el género femenino en una comisaría en Sapallanga, el método utilizado es de tipo básica no experimental con enfoque correlacional. Consideró a 74 víctimas de agresión como parte de su muestra. Obteniendo como resultados que el 44.6% demostró un nivel severo de dependencia emocional y un 45.9% de nivel severo de violencia familiar en mujeres; además se demuestra la presencia de relación entre ambas variables ( $\rho = 0.873$ ;  $p < 0.01$ ); de igual manera, con las dimensiones: violencia física, violencia psicológica, violencia sexual, violencia social, patrimonial y violencia de género. Concluyendo que a más altos sean los índices de sometimiento emocional en las mujeres, también serán altos los niveles de ser violentadas por parte de su pareja o algún otro miembro familiar.

Asimismo, la investigación de Davila (2021) evaluó la relación entre dependencia emocional y la agresión hacia las mujeres en las parejas de un establecimiento de

San Ignacio. Con una metodología correlacional, cuantitativa. Considerando como muestra a 150 mujeres, utilizando los inventarios de violencia de género y de dependencia emocional como instrumentos. Cuyos resultados afirman una relación significativa de intensidad moderada positiva entre las dos variables de estudio ( $\rho=0.561$ ;  $p<0.01$ ); de igual manera, con las dimensiones: violencia física, violencia psicológica y violencia sexual; donde se atribuye a la dependencia emocional como un componente para que las mujeres permitan los comportamientos violentos en su contra por parte de su pareja. Concluyendo la relación positiva entre ambas variables investigadas en las usuarias que asistieron al establecimiento de Salud de San Ignacio.

Del mismo modo, Aramburú (2020) desarrolló un estudio para determinar la relación entre violencia hacia las mujeres con la dependencia emocional en Sacsamarca, haciendo uso de una metodología de enfoque descriptivo, cuantitativo correlacional. Teniendo a 168 mujeres como muestra de estudio, obteniendo como resultados que el 60% presentó una elevada dependencia emocional y el 39.3% manifestó presentar una elevada violencia a la mujer; además, la variable violencia tiene relación significativa hacia la dependencia emocional en las mujeres encuestadas ( $p<0.05$ ). Llegó a la conclusión de que las mujeres del centro poblado muestran elevados niveles de violencia, llegando a presentar lesiones físicas y sexuales debido a un mayor incremento de dependencia emocional.

Así mismo, Escalante y Quiroz (2021) desarrollaron un estudio en el distrito baños del Inca en Cajamarca, para establecer la relación entre la variable violencia familiar y la variable dependencia emocional en las mujeres; donde colaboraron 50 encuestadas. Utilizando un metodología descriptiva de corte correlacional no experimental, obteniendo como resultado la relación alta positiva entre la primera y segunda variable de estudio ( $\rho=0.645$ ;  $p<0.00$ ); además, la violencia física y violencia psicológica se relacionan con todos los factores de dependencia emocional ( $p<.0.05$ ); mientras que la agresión sexual solo se correlacionó con el miedo a la ruptura ( $r=0.295$ ;  $p<0.05$ ) y prioridad a la pareja ( $r=0.373$ ;  $p<0.01$ ). Concluyendo que cuanto más elevado sea el grado de expresión de sometimiento

emocional, más altas serán las posibilidades de ser víctimas de agresión dentro del seno familiar

Por su parte, Aguilar y Espinoza (2021) realizaron un estudio en Unchus, Huaraz con el fin de identificar la relación entre la violencia intrafamiliar y dependencia emocional en mujeres del poblado de Unchus. Contando con 120 colaboradoras como muestra. Siendo un estudio de enfoque descriptivo, correlacional no experimental. Dando como resultado que ambas variables se relacionan significativamente ( $\rho=0.732$ ;  $p<0.01$ ); de igual manera con la violencia física, violencia psicológica y violencia social. Concluyendo que mientras más altos sean los rangos de dependencia emocional, altas serán las probabilidades de ser víctimas de violencia.

Como antecedentes locales se encuentra el estudio de Alvarez y Sanchez (2020) que realizaron una investigación para establecer la relación entre las variables de violencia hacia la pareja y dependencia emocional en los alumnos de un instituto privado en Cusco, el cual utilizaron una metodología correlacional, descriptivo no experimental, contaron con la colaboración de 309 estudiantes. Dando como resultados que ambas variables de estudio se encuentran relacionadas significativamente ( $\rho=0.576$ ;  $p<0.01$ ); teniendo como conclusión que ante elevados signos de violencia conyugal mayor será el grado de dependencia emocional en los alumnos del instituto.

Como información teórica, la violencia intrafamiliar está presente a nivel mundial y afecta tanto directa como indirectamente a los miembros más vulnerables dentro del ambiente familiar, pero especialmente esta direccionada hacia las mujeres, manifestándose también en el ámbito social, educativo y laboral (Flores et al., 2021); por consiguiente para explicar la primera variable se utilizó la teoría propuesta por Bandura sobre la violencia a través del aprendizaje vicario, donde expresa que los modelos y comportamientos de los adultos determinan una influencia moral incrementando las respuestas violentas en los individuos (Cloninger, 2003). Así mismo Valdebenito (2015), define a la violencia intrafamiliar como toda agresión donde se atenta de manera física, moral y emocional a los integrantes más vulnerables del núcleo familiar; sin embargo, mayormente esta agresión se perpetúa por parte del hombre hacia la mujer. Al respecto,



(Echeburúa 2018) nos informa que los actos violentos hacia la mujer se manifiestan como toda práctica consciente de agresión y abuso, comprende manifestaciones machistas de desigualdad y discriminación cometida por el hombre contra la mujer.

En el ámbito social y jurídico, el estado peruano viene implementando diferentes estrategias y programas como los CEM, donde se brinda una asesoría multidisciplinaria a las usuarias para salvaguardar sus derechos como persona y sus derechos como mujer (Dammert 2018); A la vez creó la Ley N° 30364 que busca la sanción y eliminación de todo acto de violencia dirigida a la mujer e integrantes de la familia; sin embargo, muchas víctimas no denuncian o demoran en hacerlo soportando los actos violentos ya sea por dependencia, miedo o sumisión hacia su agresor, haciendo que la víctima no tome conciencia del problema (Nuñez y Castillo, 2014); la explicación ante esta negativa se encuentra en la teoría de Leonor Walter quien menciona que la víctima continua mediante un serie de episodios aferrada a una convivencia con su agresor (Delgado et al., 2012), mediante el ciclo de violencia y sus tres fases: 1. “acumulación de tensión” en esta etapa se presentan los primeros inicios de agresiones verbales, físicas leves, negación a ver el problema e incrementando el poder y autoridad del agresor; 2.- “fase aguda de golpes”, etapa donde se desencadena la agresión física produciéndose los golpes con mayor intensidad y de manera reiterada, es la fase del descontrol; y 3.- “fase de calma”, se da el arrepentimiento y la benevolencia del agresor justificando sus actos violentos; si no se ha afrontado el problema se vuelve un círculo vicioso regresando a la primera fase.

Dentro de los tipos y dimensiones de violencia intrafamiliar se encuentran las siguientes: 1- Violencia física: son todas las acciones violentas que atentan contra el bienestar físico de la víctima provocando lesiones. 2- Violencia psicológica: es toda conducta que busca desvalorizar a la víctima con agresiones verbales y actos que destruyen su dignidad perjudicando su salud mental. 3- Violencia sexual: es el comportamiento forzado e imposición de relaciones eróticas, atentando la independencia sexual de la víctima. 4- Violencia social: es la manifestación de comportamientos o actos violentos que ocurren dentro de una sociedad o comunidad. 5-Violencia patrimonial: es la acción de omisión por parte

del agresor, usando el poder económico afectando la supervivencia de la mujer. y  
6. Violencia de género: se define como todo acto violento o comportamiento perjudicial dirigido hacia una persona debido a su género.

Consecuencias de la violencia intrafamiliar: Son aquellas manifestaciones que se expresan en la vida de una víctima, tanto personales, sociales, económicas, laborales y sociales (Nuñez y Castillo, 2014). - En lo personal como lo expresa (Rubio et al.,2021) la persona violentada experimenta efectos de culpa, temor, aislamiento, inseguridad causada por las constantes amenazas del agresor asumiendo y justificando la agresión. - Consecuencias en la salud: Depresión, baja autoestima, dependencia emocional, problemas físicos, a causa de maltratos fisiológicos. - Efectos en lo laboral: baja productividad en el trabajo, dependencia económica hacia su agresor, pobreza (Patsi y Requena, 2020).

En tanto, a la segunda variable dependencia emocional, estudios realizados afirman que en el Perú las mujeres son más sujetas a sufrir dependencia emocional permaneciendo dentro de una relación amorosa, así mismo los estudios indican que las mujeres maltratadas minimizan la gravedad del hecho justificando de varias formas las acciones de su agresor (Laca y Mejía, 2017). A lo largo del tiempo se ha vislumbrado diferentes definiciones sobre dependencia emocional, según (Moral y Gonzáles, 2019) es un escalón en la evolución de las relaciones amorosas, donde la persona dependiente carece de desarrollo emocional, incapacidad de independencia y necesidad de afecto, edificando un apego enfermizo cuyas consecuencias son bastantes graves y pueden llevar a daños colaterales dentro de una relación convirtiéndose en un círculo vicioso. A su vez Riso (2013) define a la dependencia emocional como una vinculación adictiva y obsesiva de un sujeto hacia otro, esta viene acompañada de la incapacidad de desprendimiento y desvalorización de sí misma.

Mientras que (Gil et al., 2021) nos dan a conocer que la dependencia emocional es aquella búsqueda intensa de afecto de un sujeto hacia su cónyuge y/o pareja, donde la víctima expresa sumisión, sentimientos de soledad, abandono y conductas obsesivas. De este modo, Castelló (2005) señala los rasgos de las personas dependientes y la divide en tres áreas según sus características:

1. Área de las conexiones de pareja: Deseo desmesurado del acceso de la otra persona, deseos de exclusividad, prioridad, idealización, sometimiento y temor a la separación, creencias de asunción.
2. Área de las conexiones con el medio interpersonal: Anhelos de importancia ante desconocidos, deseo de satisfacer a terceros y carencia de inteligencia social.
3. Área de autoestima y disposición anímica: Poca autoestima, preocupación por la soledad, depresión.

Por otro lado, para entender sobre la dependencia emocional es importante conocer sobre la teoría de John Bowlby sobre el apego, como lo explican (Artavia y Carranza, 2019) que mencionan la creación de lazos con personas cercanas y como estas repercuten en la personalidad y en las conexiones de pareja en un ambiente de violencia creando dependencia, dolor emocional, ira; como resultado de un miedo a un alejamiento no esperado hacia su agresor.

Así mismo, (Pimentel y Santelices, 2012) explican la conexión de apego en la violencia familiar y de cómo esta influye en el crecimiento de un niño, pues afirma que es un tanto difícil criarse en un ambiente donde hay hostilidad, insultos y agresiones provenientes de nuestros propios cuidadores, haciendo que los vínculos de apego en los niños sean traumáticos creándoles inseguridades y sintiéndose en riesgo, para posteriormente proyectar hostilidad hacia los demás utilizando la violencia para resistir y exteriorizar la ira. Las personas que han sido severamente abusadas tienen dificultad para actuar de manera flexible lo cual les cuesta adaptarse y afrontar el cambio.

### III. METODOLOGÍA

#### 3.1 Tipo y diseño de investigación

##### 3.1.1 Tipo de investigación

La siguiente investigación es descriptiva correlacional, donde se determinó la relación entre la primera y segunda variable a estudiar, el cual permitió comprender de qué modo se comporta una variable en conexión con otra. (Hernández et al, 2018)

##### 3.1.2 Diseño de investigación

Este estudio muestra un enfoque cuantitativo con la utilización de datos estadísticos y porcentajes, con un diseño transversal no experimental, observando los fenómenos sin que las variables de estudio sean manipuladas y recolectando los datos en un determinado tiempo y describiendo las relaciones entre dos categorías (Hernández et al, 2018)

#### Figura 1

*El esquema de la siguiente investigación*

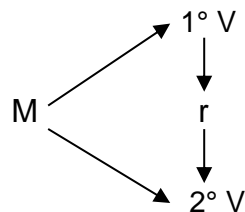

M= Muestra de estudio

1° V= Violencia intrafamiliar

2° V= Dependencia emocional

r = vínculo entre la primera V y la segunda

## **3.2 Variables y Operacionalización**

### **Variable 1: Violencia intrafamiliar**

#### **Definición conceptual**

Es toda práctica consciente para causar daño en todas sus modalidades utilizando el poder, cometido por parte de un integrante de la familia hacia otro u otros miembros más vulnerables de la misma, interfiriendo en la persona violentada en su correcto desarrollo personal y social (Jaramillo et al., 2014)

#### **Definición operacional**

Se tuvo en cuenta para fines de evaluación de la violencia intrafamiliar las dimensiones referentes a violencia tanto físico, de tipo sexual, psicológica, patrimonial, de tipo social y por último violencia de género a través de un cuestionario.

### **Variable 2 dependencia emocional**

#### **Definición conceptual**

Son aquellos patrones psicológicos, desadaptados de un individuo ante la obligación de satisfacer sus necesidades con otras, expresando un comportamiento afectivo, dependiente en la relación (Gonzales et al., 2018)

#### **Definición operacional**

Se tuvo en cuenta para fines de evaluación de la dependencia emocional, cuatro dimensiones: 1- Angustia con la idea de la separación, 2- exteriorización afectiva hacia la pareja 3- variación de los planes 4- temor a estar solos /as, mediante un cuestionario.

### 3.3 Población, muestra y muestreo

#### 3.3.1 Población

Es aquella totalidad de habitantes que poseen una característica en común y cumplen criterios sobre las que se desea adquirir información (Arias et al., 2016). La población utilizada en esta investigación estuvo integrada por 120 usuarias que asistieron al CEM de Paucartambo para recibir apoyo multidisciplinario por ser agraviadas de violencia.

**Tabla 1**

*Población de mujeres atendidas en el CEM de la provincia de Paucartambo-Cusco-2023*

Rango de edad	<i>f</i>	%
20 a 29 años	36	30.0%
30 a 39 años	52	43.3%
40 a 55 años	32	26.7%
Total	120	100%

Nota: cantidad total de mujeres atendidas en el CEM.

#### **Criterios de inclusión:**

- Mujeres afectadas por violencia
- Mujeres que autoricen su participación y que asisten al CEM Paucartambo.

#### **Criterios de exclusión:**

- Niñas y niños que sean menor de 18 años
- Mujeres que no autoricen su participación en la encuesta
- Mujeres no afectadas por algún tipo de violencia

#### 3.3.2 Muestra

Es un fragmento de la población, de donde se efectúan las mediciones pertinentes y obtienen datos (Gamboa, 2018), la muestra está comprendida por 120 mujeres que acudieron al CEM de Paucartambo. Por lo cual, el muestreo

utilizado es por conveniencia puesto que se contó con todas las mujeres que de forma voluntaria participaron en dicha investigación.

### **3.3.3 Muestreo**

Es no probabilístico, porque la selección de las personas a encuestar no depende de una probabilidad, basándose la selección a un juicio personal del investigador (Hernández et al, 2018)

### **3.3.4 Unidad de análisis**

Mujeres que acuden al CEM de la provincia de Paucartambo, Cusco.

## **3.4 Técnicas e instrumentos de recolección de datos**

Se empleó la encuesta como instrumento para la obtención de datos, para (Andia ,2017) es una técnica en la que se recogen datos utilizando un cuestionario como instrumento; por ello, se emplearon los siguientes instrumentos una para cada variable de estudio:

Se empleó el instrumento de Julio Jaramillo Oryervide para la variable violencia intrafamiliar que, junto con sus colaboradores en el 2014 en Cuenca, Ecuador elaboraron el VIFJ4, cuyo objetivo es calcular el nivel y grado de violencia dentro de la familia, el cuestionario consta de 25 ítems integrados en 6 dimensiones; a) violencia física, b) psicológica, c) sexual, d) social, d) patrimonial y e) violencia de género. Su aplicación es individual o colectiva, consta de 25 preguntas contestadas en un tiempo estimado de 15 a 20 minutos. La prueba tiene una confiabilidad de 0,938 en al alfa de Cronbach la que se considera buena con una fiabilidad de 0,944 a la vez, el VIFJ4 mantiene su grado de consistencia a través del tiempo.

Por otra parte, se empleó para la variable dependencia emocional el instrumento (CDE) de Lemos y Londoño elaborada en Colombia en el 2006 , se aplica tanto colectiva como individualmente, con 10 min de duración para individuos de ambos sexos entre 16 a 65 años, tiene como objetivo medir el perfil personal de aquellos individuos que presentan dependencia emocional, constituida por 23 preguntas, y

divididas en los siguientes factores: angustia por la separación, manifestación afectiva hacia la pareja, variación de planes y temor a estar solos, cuenta con una escala Likert con 6 contestaciones. Cuenta con un alfa de Cronbach de 0.927 siendo confiable y contando con una validez de 0.950.

### **3.5 Procedimientos**

En la investigación; en primer lugar se identificó la realidad problemática en la población, procediendo a coordinar con la encargada del CEM Paucartambo el poder ejecutar el recojo de información, la coordinadora brindó dicho permiso por medio de un documento oficial, se utilizó un instrumento para cada variable que fueron administrados a las mujeres que voluntariamente aceptaron participar de dicha encuesta y que acudieron al CEM Paucartambo, se les orientó sobre el motivo de la investigación y el llenado de los instrumentos, informándoles sobre la confidencialidad de los resultados obtenidos.

### **3.6 Métodos de análisis de datos**

Este estudio se basó en la estadística descriptiva, elaborándose una base de datos para cada variable, se empleó los programas Excel y SPSS para la información estadística cuantitativa construyéndose gráficos y tablas para la interpretación de resultados se utilizará la prueba de Spearman la que permitirá analizar la relación entre la primera y segunda variable.

### **3.7 Aspectos éticos**

La investigación se encontrará bajo los estándares bioéticos tanto sociales como profesionales, por lo cual, se solicitó los permisos respectivos a la coordinadora del CEM de Paucartambo para la ejecución y empleo de los instrumentos a las usuarias que asisten al programa, a la vez de protegerá y respetara la identidad de las mujeres que de manera voluntaria accedan a colaborar en dichos cuestionarios, se les explicó que dicha investigación tiene como finalidad el buscar y contribuir al bienestar de las agraviadas por violencia familiar. También se consideró para la elaboración de la tesis los lineamientos de la universidad, se



respetó la autoría de los trabajos y teorías previas y las normas APA 7ma edición.  
Por lo tanto, el presente trabajo fue realizado por los propios investigadores.

#### IV. RESULTADOS

**Tabla 2**

*Correlación entre violencia intrafamiliar y dependencia emocional en mujeres atendidas en el CEM de la provincia de Paucartambo*

		Dependencia emocional	
Violencia intrafamiliar	Rho de Spearman	Coefficiente de correlación	0.39
		$r^2$	0.152
		Sig. (bilateral)	0.00
		N	120

En la Tabla 2 se observa que existe correlación directa y significativa entre la violencia intrafamiliar y la dependencia emocional con ( $\rho=0.39$ ;  $p<0.05$ ). También, se destaca que el tamaño del efecto en la correlación es mediano con  $r^2= 0.152$ , Cohen (1988). Corroborando la hipótesis general de investigación.

**Tabla 3**

*Correlación entre violencia física y dependencia emocional en mujeres atendidas en el CEM de la provincia de Paucartambo*

		Dependencia emocional	
Violencia Física	Rho de Spearman	Coefficiente de correlación	0.22
		$r^2$	0.048
		Sig. (bilateral)	0.01
		N	120

En la Tabla 3 se observa que existe correlación directa y significativa entre la violencia física y la dependencia emocional con ( $\rho=0.22$ ;  $p<0.05$ ). También, se destaca que el tamaño del efecto en la correlación es pequeño con  $r^2 = 0.048$ , Cohen (1988). Corroborando la hipótesis general de investigación.

**Tabla 4**

*Correlación entre violencia psicológica y dependencia emocional en mujeres atendidas en el CEM de la provincia de Paucartambo*

		Dependencia emocional
	Rho de Spearman	0.38
Violencia Psicológica	Coefficiente de correlación	
	$r^2$	0.144
	Sig. (bilateral)	0.00
	N	120

En la Tabla 4 se observa que existe correlación directa y significativa entre la violencia psicológica y la dependencia emocional con ( $\rho=0.38$ ;  $p<0.05$ ). También, se destaca que el tamaño del efecto en la correlación es mediano con  $r^2 = 0.144$ , Cohen (1988). Corroborando la hipótesis general de investigación.

**Tabla 5**

*Correlación entre violencia sexual y dependencia emocional en mujeres atendidas en el CEM de la provincia de Paucartambo*

		Dependencia emocional
	Rho de Spearman	0.175
Violencia sexual	Coeficiente de correlación	
	$r^2$	0.030
	Sig. (bilateral)	0.057
	N	120

En la Tabla 5 se observa que no existe correlación significativa entre la violencia sexual y la dependencia emocional con ( $\rho=0.175$ ;  $p>0.05$ ). Corroborando la hipótesis nula de investigación.

**Tabla 6**

*Correlación entre violencia social y dependencia emocional en mujeres atendidas en el CEM de la provincia de Paucartambo*

		Dependencia emocional
	Rho de Spearman	0.30
Violencia social	Coeficiente de correlación	
	$r^2$	0.09
	Sig. (bilateral)	0.00
	N	120

En la Tabla 6 se observa que existe correlación directa y significativa entre la violencia social y la dependencia emocional con ( $\rho=0.30$ ;  $p<0.05$ ). También, se destaca que el tamaño del efecto en la correlación es mediano con  $r^2 = 0.09$ , Cohen (1988). Corroborando la hipótesis general de investigación.

**Tabla 7**

*Correlación entre violencia patrimonial y dependencia emocional en mujeres atendidas en el CEM de la provincia de Paucartambo*

		Dependencia emocional
	Rho de Spearman	0.22
Violencia patrimonial	Coefficiente de correlación $r^2$	0.048
	Sig. (bilateral)	0.01
	N	120

En la Tabla 7 se observa que existe correlación directa y significativa entre la violencia patrimonial y la dependencia emocional con ( $\rho=0.22$ ;  $p<0.05$ ). También, se destaca que el tamaño del efecto en la correlación es pequeño con  $r^2 = 0.048$ , Cohen (1988). Corroborando la hipótesis general de investigación.

**Tabla 8**

*Correlación entre violencia de género y dependencia emocional en mujeres atendidas en el CEM de la provincia de Paucartambo*

			Dependencia emocional
Violencia de género	Rho de Spearman	Coefficiente de correlación	0.36
		$r^2$	0.129
		Sig. (bilateral)	0.00
		N	120

En la Tabla 8 se observa que existe correlación directa y significativa entre la violencia de género y la dependencia emocional con ( $\rho=0.36$ ;  $p<0.05$ ). También, se destaca que el tamaño del efecto en la correlación es mediano con  $r^2 = 0.129$ , Cohen (1988). Corroborando la hipótesis general de investigación.



## V. DISCUSIÓN

Se realizará un análisis exhaustivo de los resultados del presente estudio, en función al objetivo general los resultados indicaron que existe correlación directa y significativa con tamaño y efecto mediano entre la violencia intrafamiliar y la dependencia emocional; de modo que, si las mujeres del CEM Paucartambo presentan violencia dentro del núcleo familiar desarrollaran una mayor dependencia emocional respecto a su compañero o pareja sentimental. Respecto a las variables, Valdebenito (2015); define a la violencia intrafamiliar como toda agresión donde se atenta de manera física, moral y emocional a los integrantes más vulnerables del núcleo familiar; sin embargo, mayormente esta agresión se perpetúa por parte del hombre hacia la mujer; mientras que, (Gil et al., 2021) dan a conocer que la dependencia emocional es aquella búsqueda intensa de afecto de un sujeto hacia su pareja, donde la víctima expresa sumisión, sentimientos de soledad, abandono y conductas obsesivas. En este sentido, los resultados concuerdan con lo encontrado por Guamán y Maldonado (2021) en adultos jóvenes de Ecuador, quienes evidenciaron una relación entre ambas variables, pero de intensidad mayor; de igual modo, se alinean con lo hallado por Candillo (2021) en mujeres adultas que acudieron a una comisaría de Huancayo, en su estudio determino que existe una relación alta y significativa. Por otra parte, existen estudios que se oponen a dichos resultados, como el realizado en Ecuador por Chafra y Lara (2021), quienes en su estudio concluyeron que ambas variables no se relacionan significativamente en féminas ecuatorianas; caso similar en la investigación de Díaz y Morales (2021) también en dicho país, encontrando una ausencia de relación; al igual que en el estudio de Amor et al. (2022) realizado en féminas afectadas y no afectadas de violencia en España. A partir de lo anterior se puede señalar que la experiencia de ser víctima de violencia familiar puede tener profundas repercusiones en la salud interna de las agredidas. Esta forma de violencia puede erosionar la autoestima y la confianza en sí mismas, llevándolas a creer que merecen el maltrato o que no pueden valerse por sí mismas. Además, la constante exposición a un entorno abusivo puede generar un ciclo de dependencia emocional hacia el agresor, ya que la víctima puede buscar refugio y seguridad en su presencia, a pesar del daño

infligido. Esta dinámica puede dificultar la búsqueda de apoyo externo y limitar las opciones de escape de las mujeres violentadas.

De igual manera, en función al objetivo específico 1 los resultados indicaron que existe correlación directa y significativa con tamaño y efecto pequeño entre la violencia física y la dependencia emocional; de modo que, si las mujeres del CEM Paucartambo son víctimas de violencia física tendrán una mayor susceptibilidad a desarrollar dependencia emocional. (Nuñez y Castillo, 2014) definen a la violencia física como son toda acción violenta que atentan contra el bienestar físico de la víctima provocando lesiones. En este sentido, los resultados de esta investigación coinciden con lo hallado por Candillo (2021) en su estudio realizado en una provincia del centro del Perú, encontrando una significativa relación entre la dependencia emocional y la violencia física; del mismo modo, con los hallazgos de Davila (2021) quienes evidenciaron una relación significativa con mayor intensidad; caso similar ocurrió en la investigación de Aguilar y Espinoza (2021) realizada en mujeres violentadas de Huaraz. A partir de lo anterior, se puede indicar que la violencia física ejerce un impacto profundo en las mujeres agredidas, extendiéndose también a su dependencia emocional. Las consecuencias de esta violencia pueden dar lugar a un aumento en los sentimientos de indefensión y baja autoestima, que a su vez refuerza la necesidad de buscar apoyo y validación en la relación perjudicial. Las experiencias traumáticas pueden generar un vínculo distorsionado con la figura de la pareja, dificultando la toma de decisiones que promuevan el bienestar personal; además de generar un daño fisiológico en el cuerpo de la víctima lo que en casos severos puede conllevar consecuencias graves de salud como la pérdida de alguna capacidad o parte del cuerpo.

Asimismo, en función al objetivo específico 2 los resultados indicaron que existe correlación directa y significativa con tamaño y efecto mediano entre la violencia psicológica y la dependencia emocional; de modo que, las mujeres del CEM de Paucartambo son víctimas de violencia psicológica tendrán una mayor susceptibilidad a desarrollar dependencia emocional. Teniendo en cuenta que la violencia psicológica es toda conducta que busca desvalorizar a la víctima con agresiones verbales y actos que destruyen su dignidad perjudicando su salud mental (Nuñez y Castillo, 2014). En este sentido, los resultados de esta

investigación coinciden con lo hallado por Chafla y Lara (2021) quienes evidenciaron una relación positiva moderada significativa, al igual que Candillo (2021) en su investigación realizada en Perú encontraron una relación significativa de mayor intensidad, del mismo modo que Escalante y Quiroz (2021) en su estudio realizado en mujeres de Cajamarca evidenciando una relación significativa. Seguidamente se puede indicar que la exposición constante a la violencia psicológica puede tener profundas implicaciones en la dependencia emocional de las féminas agredidas. Estas consecuencias pueden manifestarse en la internalización de mensajes negativos y desvalorizantes, erosionando gradualmente la autoestima y la confianza en sí mismas. Además, la manipulación y el control emocional ejercidos por los agresores pueden contribuir a un ciclo de vinculación tóxica, dificultando la posibilidad de romper con la relación abusiva. Esta dependencia emocional exacerbada puede perdurar el periodo de violencia, lo que destaca la necesidad urgente de intervenciones psicológicas y de apoyo específicas para abordar esta compleja dinámica y empoderar a las mujeres a recuperar su autonomía emocional y personal.

Asimismo, en función al objetivo específico 3 los resultados indicaron que no existe correlación significativa entre la violencia sexual y la dependencia emocional; de modo que, si las mujeres son víctimas de violencia sexual no necesariamente tendrán una mayor susceptibilidad a desarrollar dependencia emocional. Teniendo en cuenta que la violencia sexual es el comportamiento forzado e imposición de relaciones eróticas, atentando la independencia sexual de la víctima (Nuñez y Castillo, 2014). En este sentido, los resultados de Chafla y Lara (2021) se oponen con los resultados de esta investigación, quienes encontraron una relación significativa de igual magnitud y dirección en mujeres ecuatorianas; de igual manera, se puede citar el estudio de Candillo (2021) quien evidenció el mismo resultado, pero con una intensidad superior; al igual que Davila (2021) quien encontró relación de igual dirección, pero magnitud moderada. Es así que las mujeres que son víctimas de violencia sexual no necesariamente podrían experimentar graves implicaciones en su dependencia emocional como resultado de esta traumática experiencia. Sin embargo, es importante señalar que la violencia sexual puede generar una profunda desconfianza dentro de las relaciones interpersonales y en la apreciación de su

propia valía, llevando a una dependencia emocional, donde las víctimas buscan en otros, una validación de su autoestima y una sensación de seguridad que se ha visto gravemente afectada. Además, la vivencia de una agresión sexual puede generar sentimientos de vergüenza y culpa, lo que podría reforzar la necesidad de buscar aprobación y refuerzo externo para contrarrestar estos sentimientos negativos.

De igual modo, en función al objetivo específico 4 los resultados indicaron que existe correlación directa y significativa con tamaño y efecto mediano entre la violencia social y la dependencia emocional; de modo que, si las mujeres del CEM de Paucartambo son víctimas de violencia social tendrán una mayor susceptibilidad a desarrollar dependencia emocional. Teniendo en cuenta que la violencia social es la manifestación de comportamientos o actos violentos que ocurren dentro de una sociedad o comunidad (Nuñez y Castillo, 2014). En este sentido, los resultados coinciden con la investigación de Candillo (2021) quien también encontró relación significativa alta entre las dos variables; al igual que Aguilar y Espinoza (2021) quienes demostraron la misma relación en mujeres de un poblado de Huaraz. A partir de lo anterior se puede indicar que las víctimas de violencia social, pueden experimentar consecuencias significativas en términos de dependencia emocional. Esta forma de violencia puede erosionar su autoestima y confianza, dejándolas vulnerables a desarrollar patrones de apego poco saludables. Asimismo, la constante exposición a situaciones de desprecio y abuso puede contribuir al establecimiento de lazos emocionales disfuncionales, donde la víctima busca validación y seguridad en relaciones que pueden ser perjudiciales; además, la violencia social incurre en la imposibilidad de la mujer de desarrollarse con otras personas, esto limita su desarrollo personal y profesional.

Además, en función al objetivo específico 5 los resultados indicaron que existe correlación directa y significativa con tamaño y efecto pequeño entre la violencia patrimonial y la dependencia emocional; de modo que, si las mujeres del CEM de Paucartambo son agredidas de violencia patrimonial tendrán una mayor susceptibilidad a desarrollar dependencia emocional. Teniendo en cuenta que la violencia patrimonial es la acción de omisión por parte del agresor, usando el poder económico afectando la supervivencia de la mujer (Nuñez y Castillo, 2014).

En este sentido, los hallazgos coinciden con lo encontrado por Candillo (2021) en mujeres de Huancayo, mismas que evidenciaron una significativa y alta relación entre la variable violencia patrimonial y la dimensión dependencia emocional; al igual que lo encontrado por Alcalá et al. (2021) donde hallaron una relación significativa en ambas variables con una intensidad similar a la encontrada en esta investigación. Por otra parte. A partir de lo anterior, se puede indicar que la violencia económica ejerce un impacto profundo en las mujeres agredidas, extendiéndose también a su dependencia emocional al enfrentar la restricción de recursos financieros y la manipulación económica por parte de sus agresores, las mujeres víctimas pueden experimentar una disminución en su autoestima y autonomía, sintiéndose incapaces de valerse por sí mismas y desarrollando la falsa percepción de que necesita del agresor para vivir. La falta de control sobre su situación financiera puede perpetuar sentimientos de vulnerabilidad y limitar sus opciones para buscar ayuda o escapar de la relación abusiva. Esta dinámica puede fomentar una mayor dependencia emocional hacia el agresor, ya que la carencia de recursos puede dificultar la toma de decisiones independientes y el proceso de recuperación psicológica.

Por último, en función al objetivo específico 6 los resultados indicaron que existe correlación directa y significativa con tamaño y efecto mediano entre la violencia de género y la dependencia emocional; de modo que, si las mujeres del CEM de Paucartambo son agredidas por violencia de género tendrán una mayor susceptibilidad a desarrollar dependencia emocional. Teniendo en cuenta que la violencia de género es cualquier conducta violenta o comportamiento perjudicial dirigido hacia una persona debido a su género (Nuñez y Castillo, 2014). Los resultados hallados concuerdan con los de Candillo (2021) donde manifestó una relación significativa, pero en intensidad superior entre la dependencia emocional con la violencia de género; de igual modo, Amor et al. (2022) en su estudio concluyeron que las féminas que son agredidas por su pareja tienen a ser dependientes emocionalmente; por su parte, Davila (2021) obtuvo la misma conclusión al evidenciar una significativa relación entre ambas variables. Por otra parte, es importante compartir los resultados del estudio de Guamán y Maldonado (2021) quienes hallaron que el 63.7% manifiestan haber sido agredidas por parte de su conyugue por el hecho de ser mujer; prevalencia similar a la que se

encontró en la investigación de Aramburú (2020) en Ayacucho, al identificar que un 39.3% de féminas manifestaron que fueron agredidas. A partir de lo anterior, se puede indicar que las féminas que son agredidas debido a su género enfrentan una serie de consecuencias devastadoras, entre las cuales la dependencia emocional puede surgir como un resultado perjudicial. Es así que la constante manifestación a situaciones abusivas puede generar un profundo impacto en su autoestima y percepción de valía, llevándolas a depender emocionalmente de sus agresores como resultado de un ciclo de poder y control. Esta dependencia puede dificultar la búsqueda de ayuda, la toma de decisiones autónomas y la recuperación completa, perpetuando así el ciclo de violencia; además, al ser violentadas por su calidad de mujer desarrollaran sentimientos de culpa por su género, en algunos casos llegar a rechazarse a sí mismas.

## VI. CONCLUSIONES

**PRIMERA:** Se halló que la violencia intrafamiliar se relaciona de manera directa y significativa con tamaño y efecto mediano con la dependencia emocional. Esto implica que si las mujeres del CEM Paucartambo están expuestas a situaciones de violencia intrafamiliar van a desarrollar una dependencia emocional hacia sus agresores.

**SEGUNDA:** Se halló que la violencia física se relaciona de manera directa y significativa con tamaño y efecto pequeño con la dependencia emocional. Esto implica que si las mujeres del CEM Paucartambo están expuestas a situaciones de violencia física van a desarrollar una dependencia emocional hacia sus agresores.

**TERCERA:** Se halló que la violencia psicológica se relaciona de manera directa y significativa con tamaño y efecto mediano con la dependencia emocional. Esto implica que si las mujeres del CEM Paucartambo están expuestas a situaciones de violencia psicológica van a desarrollar una dependencia emocional hacia sus agresores.

**CUARTA:** Se halló que la violencia sexual no se relaciona significativamente con la dependencia emocional. Esto implica las mujeres del CEM Paucartambo que estén expuestas a situaciones de violencia sexual no necesariamente van a desarrollar dependencia emocional hacia sus agresores.

**QUINTA:** Se halló que la violencia social se relaciona de manera directa y significativa con tamaño y efecto mediano con la dependencia emocional. Esto implica que si las mujeres del CEM Paucartambo están expuestas a situaciones de violencia social van a desarrollar una dependencia emocional hacia sus agresores.

**SEXTA:** Se halló que la violencia patrimonial se relaciona de manera directa y significativa con tamaño y efecto pequeño con la dependencia emocional.

Esto implica que si las mujeres del CEM Paucartambo están expuestas a situaciones de violencia patrimonial van a desarrollar una dependencia emocional hacia sus agresores.

**SÉPTIMA:** Se halló que la violencia de género se relaciona de manera directa y significativa con tamaño y efecto mediano con la dependencia emocional. Esto implica que si las mujeres del CEM Paucartambo están expuestas a situaciones de violencia de género van a desarrollar una dependencia emocional hacia sus agresores.



## VII. RECOMENDACIONES

**PRIMERA:** Se recomienda al CEM de Paucartambo, establecer grupos de apoyo y terapia familiar en la comunidad para fomentar la comunicación y resolver conflictos de manera saludable. Promover talleres sobre información de relaciones de pareja saludables, salud mental y la importancia de buscar ayuda profesional cuando sea necesario.

**SEGUNDA:** Se recomienda de igual forma crear un refugio seguro y confidencial para mujeres víctimas de violencia física, donde puedan recibir atención médica, asesoramiento legal y apoyo psicológico. Además, capacitar a la comunidad en la identificación de señales de abuso y en cómo reportar casos a las autoridades pertinentes.

**TERCERA:** Se recomienda Implementar programas de sensibilización en las escuelas y la comunidad sobre la violencia psicológica, promoviendo la empatía y la comunicación asertiva. Ofrecer terapia individual y grupal para las víctimas, centrada en la recuperación de la autoestima y la resiliencia emocional.

**CUARTA:** Se recomienda establecer centros de atención para víctimas de violencia sexual, donde se les brinde atención médica, asesoramiento legal, y acceso a anticonceptivos de emergencia y pruebas de enfermedades de transmisión sexual. Promover campañas de concienciación sobre el consentimiento y la importancia de denunciar los casos.

**QUINTA:** Se recomienda a la vez, implementar programas de capacitación y emprendimiento para mujeres que les permitan generar ingresos independientes y fortalecer su autonomía económica. Fomentar la inclusión e intervención activa de las mujeres en decisiones y actividades comunitarias para combatir la discriminación y violencia en todas sus modalidades.

**SEXTA:** Se recomienda promover el empoderamiento de la mujer mediante talleres, charlas en busca de una independencia económica, y establecer medidas legales más efectivas para prevenir y sancionar la violencia patrimonial.

**SÉPTIMA:** Por último, se recomienda implementar programas educativos y campañas de sensibilización promoviendo la igualdad de oportunidades, fomentado desde la niñez como primer paso a la erradicación de todo tipo de violencia, involucrando a toda la comunidad con el fomento de valores dirigidos hacia el respeto y equidad.

## REFERENCIAS

- Aguilar, I., y Espinoza, D. (2021). Violencia intrafamiliar y dependencia emocional en mujeres del centro poblado de Unchus, Huaraz, 2021. Obtenido de <https://repositorio.ucv.edu.pe/handle/20.500.12692/85342>
- Aiquipa, J., y Canción, N. (2020). Survivors of Partner Violence: Factors and Psychological Processes Involved in the Decision to Stay or Leave the Relationship. *Avances en Psicología Latinoamericana*, pp. 189-202. Obtenido de <https://www.redalyc.org/articulo.oa?id=79963266013>
- Alvarez, J., y Sanchez, D. (2020). *Violencia de pareja y dependencia emocional en estudiantes de un Instituto Superior Privado*. Cusco: Universidad César Vallejo. <https://repositorio.ucv.edu.pe/handle/20.500.12692/58810>
- Amor, P., Echeburúa, E., Camarillo, L., Ferre, F., Sarasua, B., y Zubizarreta, I. (2022). Dependencia Emocional y maltrato en mujeres víctimas de violencia contra la pareja. *psicología conductual*. Obtenido de [https://www.behavioralpsycho.com/wp-content/uploads/2022/04/15.Amor\\_30-1Es.pdf](https://www.behavioralpsycho.com/wp-content/uploads/2022/04/15.Amor_30-1Es.pdf).
- Andia, W. (2017). *Manual de investigación universitaria: Pautas para la planificación de una tesis*. La Paz, Bolivia: Centro Psicopedagógico y de investigación en educación superior. Obtenido de [https://cepies.umsa.bo/cursos-cepies/-/asset\\_publisher/DHb6XFR32hIG/content/manual-de-investigación-universitaria-pautas-para-la-planificación-de-una-tesis](https://cepies.umsa.bo/cursos-cepies/-/asset_publisher/DHb6XFR32hIG/content/manual-de-investigación-universitaria-pautas-para-la-planificación-de-una-tesis)
- Aramburú, S. (2020). *Violencia contra la mujer y dependencia emocional en el centro poblado de Sacsamarca Tarma Peru*. Tarma: Universidad Católica Sedes Sapientiae. <https://repositorio.ucss.edu.pe/handle/20.500.14095/812>
- Arias, J., Villasís, M., y Miranda, M. (2016). The research protocol III. Study population. *Revista alergia México*. Obtenido de <https://www.redalyc.org/pdf/4867/486755023011.pdf>
- Artavia, C., Carranza, M. (2019). Styles of attachment of women who remained exposed to situations of violence in their courtship relationships during late

adolesce. Revista Inter Sedes. Obtenido de:  
[https://www.scielo.sa.cr/scielo.php?script=sci\\_arttext&pid=S2215-24582019000200072&lang=es](https://www.scielo.sa.cr/scielo.php?script=sci_arttext&pid=S2215-24582019000200072&lang=es).

Bogarín, M., Gamarra, A., Bagnoli, A., Mongelós, N., González, H. (2021). Dependencia emocional y distorsiones cognitivas en mujeres víctimas de violencia conyugal. *Revista de la Sociedad Científica del Paraguay*, 26 (2), 9-23. Obtenido de:  
<https://doi.org/10.32480/rscp.2021.26.2.9>

Calisaya, P. (2018). "Analysis of the suitability of protective measures dictated in favor of victims of violence in the framework of law in 30364" an act to prevent, punish and eradicate violence against women and members of the family y group. *Revista de derecho* 3 (2), 247-259 obtenido de:  
<https://www.redalyc.org/articulo.oa?id=671871279003>

Candillo, J. (2021). *Dependencia emocional y violencia familiar en mujeres del distrito de Sapallanga*. Sapallanga: Universidad Peruana los Andes.  
<https://repositorio.upla.edu.pe/handle/20.500.12848/2851>

Castelló, J. (2005). Dependencia Emocional: características y tratamiento. *Psicología Alianza Editorial*. Obtenido de  
[https://www.academia.edu/37181679/Dependencia\\_emocional\\_Caracter%C3%ADsticas\\_y\\_tratamiento](https://www.academia.edu/37181679/Dependencia_emocional_Caracter%C3%ADsticas_y_tratamiento)

Chafla, N., y Lara, J. (2021). Emotional dependence and violence in women treated at the Fundación Nosotras con Equidad, of Riobamba. *Revista Médica Electrónica*. Obtenido de  
<https://revmedicaelectronica.sld.cu/index.php/rme/article/view/4346/5286>.

Cloninger, S. (Eds.), (2003). Teorías de la personalidad. Pearson Educación: México. <https://tuvntana.files.wordpress.com/2016/09/teorc3adas-de-la-personalidad.pdf>.

Cohen, J. (1988). Análisis de poder estadístico para las ciencias del comportamiento (2ª ed.). Hillsdale, Nueva Jersey: Lawrence Erlbaum Associates, Publishers.

- Dammert, L. (2018). Police work, bureaucracy and discretion in the implementation of violence against women policies: The case of the commissariats in Peru. *Espacio Abierto*. Obtenido de <https://www.redalyc.org/journal/122/12262987002/>
- Davila, C. (2021). *Dependencia emocional y violencia contra la mujer en relaciones de pareja, en usuarias de establecimiento de salud San Ignacio*. Chincha: Universidad Autónoma de Ica. <http://repositorio.autonomadeica.edu.pe/bitstream/autonomadeica/1276/1/Cristhian%20Ammet%20Davila%20Braco.pdf>.
- Delgado, M., Sánchez, M., Fernández, P. (2012). Gender Attributes and Stereotypes Associated with the Cycle of Violence Against Women. *Universitas Psychologica* 11 (3),769-777. Obtenido de: <https://www.redalyc.org/articulo.oa?id=64724634007>
- Díaz, D., y Morales, A. (2021). *Dependencia Emocional en las relaciones violentas de pareja*. Quito: Pontificia Universidad Católica del Ecuador. <http://repositorio.puce.edu.ec/handle/22000/18944>
- Escalante, G., y Quiroz, M. (2021). Violencia familiar y dependencia emocional en mujeres del distrito de los Baños del Inca. Cajamarca. <https://repositorioslatinoamericanos.uchile.cl/handle/2250/4722465>
- Echeburúa, E. (2018). On the role of gender in intimate partner violence against women. Comment to Ferrer-Pérez & Bosch-Fiol, 2019. *Anuario de Psicología Jurídica*, 29, 77-79. Obtenido de: <https://www.redalyc.org/journal/3150/315060291009/>
- Flores, R., Zamarripa, E., Mendoza, E. (2021). "It's what you got." Violence and inequality in older rural women throughout life course. *Revista Guillermo de Ockham*, 2022, 20(1). Obtenido de: <https://www.redalyc.org/journal/1053/105372402004/>
- Gallegos, V., Padilla, M., Zavgorodniaga, A. (2021). Transgenerational emotional dependency: Women victims of domestic violence in the Ecuadorian

- Gamboa, M. (2018). Statistics applied to educational research. *Revista Dilemas Contemporáneos: Educación, Política y Valores*. Obtenido de <https://dilemascontemporaneoseducacionpoliticayvalores.com/index.php/dilemas/article/view/427/443>
- Gil, Héctor., Alba, L., Sosa, Y., Gutiérrez, A. (2021). Emotional dependence: a problem in psychology and other humanistic sciences. *EDUMECENTRO*, 13(2), 269-286. Obtenido de [http://scielo.sld.cu/scielo.php?script=sci\\_arttext&pid=S2077-28742021000200269&lng=es&tlng=es](http://scielo.sld.cu/scielo.php?script=sci_arttext&pid=S2077-28742021000200269&lng=es&tlng=es).
- Gonzales, V., Santamaria, J., Merino, L., Montero, E., Fernández, D., y Ribas, J. (2018). AFFECTIVE DEPENDENCE IN WOMEN: A REVIEW OF THE EMPIRICAL LITERATURE. *siglantana PSICOSOMÁTICA Y PSIQUIATRÍA*. Obtenido de [articulo-570922-1-10-20211025.pdf](#)
- Guamán, M., y Maldonado, P. (2021). Violencia y dependencia emocional en relaciones de pareja de adultos jóvenes en dos ciudades de Ecuador. *Universidad Central del Ecuador*. Obtenido de <http://www.dspace.uce.edu.ec/handle/25000/22700>.
- Hernández, S., y Mendoza, C. (2018). Metodología de la investigación. Las rutas cuantitativa, cualitativa y mixta, Ciudad de México, México: Editorial Mc Graw Hill Education, Año de edición: 2018, 714 p. Obtenido de: <https://virtual.cuautitlan.unam.mx/rudics/?p=2612>.
- Huertas, D. (2012). Domestic violence against women. *Revisit Logos, Science & Technologic*, 4 (1),96-106  
<https://www.redalyc.org/articulo.oa?id=517751763006>
- Jaramillo, J., Bermeo, J., Caldas, J., y Astudillo, J. (2014). Construcción de una escala de violencia intrafamiliar. *Revista de la Facultad de Ciencias Médicas Universidad de Cuenca*. Obtenido de

file:///C:/Users/Mathicami/Downloads/Dr.%20Julio%20Jaramillo%20escala%20de%20violencia%20intrafamiliar.pdf

Laca, F., y Mejía, J. (2017). Emotional dependence, mindfulness and communication styles in conflict situations with partners. *Enseñanza e Investigación en Psicología*, 22 (1),66-75. Obtenido de: <https://www.redalyc.org/articulo.oa?id=29251161006>

Medina, I., Medina, A. (2019). Violences against women in couples' relationships in Mexico. *Intersticios Sociales* (18), 269-302 <https://www.redalyc.org/articulo.oa?id=421762161010>

Moral, M., y González, M. (2019). Cognitive Distortions and Coping Strategies in Young People with Emotional Dependence. *Revista Iberoamericana de Psicología y Salud*, 11 (1), 15-30. <https://doi.org/10.23923/j.rips.2020.01.032>

Nuñez, W., y Castillo, M. (2014). *Violencia Familiar*. Editora y Distribuidora Ediciones Legales.

ONU. (2021). Violencia contra la mujer. *Organización Mundial de la Salud*. Obtenido de <file:///C:/Users/Usuario/Desktop/TRABAJO%20TESIS%20CESAR%20VALL EJO/ONU.html>

OPS. (s.f.). Violencia contra la mujer. *Organización Panamericana de la Salud*. Obtenido de <https://www.paho.org/es/temas/violencia-contra-mujer>

Patsi, L., y Requena, S. (2020). *Relation ship between maladaptive schemes with emotional dependence in women in situations of intimate partner violence*. *Revista de Investigacion Psicologica*, (23), 9-34. Obtenido de: [http://www.scielo.org.bo/scielo.php?script=sci\\_arttext&pid=S2223-30322020000100003&lng=es&tlng=es](http://www.scielo.org.bo/scielo.php?script=sci_arttext&pid=S2223-30322020000100003&lng=es&tlng=es)

Pimentel, V., y Santelices, M. (2017). Apego Adulto y Mentalización en Hombres que Han Ejercido Violencia Hacia su Pareja. *Psykhe (Santiago)*, 26(2), 1-16. <https://dx.doi.org/10.7764/psykhe.26.2.915>

- Quispe, M., Curro, O., Cordova, M. (2017). Extreme violence against women and femicide in Peru. *Revista Cubana de salud pública*. Obtenido de: <https://www.redalyc.org/journal/214/21458813007/>
- Riso, W. (2013). *Sabiduría Emocional, un reencuentro con las fuentes naturales del bienestar y la salud emocional*. Colombia: Planeta colombiana.
- Rosas, O., Arrambí, C., Luna, I., Lugo, R. (2022). Emotional dependence and intimate partner violence in first level healthcare users. *Revista mexicana de medicina familiar*, 9(1), 5-11. Epub 23 de enero de 2023. Obtenido de: <https://doi.org/10.24875/rmf.21000034>
- Rubio, G., Mosquera, T., Acosta, J., Méndez, D., Villanueva, E. (2021). The facts associated with violence against women by a spouse. *Conrado*, 17(79), 120-125. Obtenido de: [http://scielo.sld.cu/scielo.php?script=sci\\_arttext&pid=S1990-86442021000200120&lng=es&tlng=es](http://scielo.sld.cu/scielo.php?script=sci_arttext&pid=S1990-86442021000200120&lng=es&tlng=es).
- Valdebenito, L. (2015). La violencia le hace mal a la familia. *Fondo de las Naciones Unidas para la Infancia, UNICEF*. Obtenido de [https://www.unicef.org/chile/media/146/file/la\\_violenci\\_le\\_hace\\_mal\\_a\\_la\\_familia.pdf](https://www.unicef.org/chile/media/146/file/la_violenci_le_hace_mal_a_la_familia.pdf)



# **ANEXOS**

## Anexo 1. Tabla de operacionalización de las variables

Variable	Definición conceptual	Definición operacional	Dimensiones	Indicadores	Escala de medición
<b>Variable dependiente</b>  Violencia intrafamiliar	Es todo acto o conducta que se basa en diferencias de género, produciendo daño tanto psicológico, físico o sexual y en algunos casos la muerte, en todos los ámbitos ya sea en el familiar como privado (Cáceres, 2018).	Se tendrá en cuenta para fines de evaluación las dimensiones de violencia a la mujer referente a violencia física, psicológica, sexual, económica o patrimonial a través de una encuesta.	Violencia física	1, 2,3, 4	Ordinal de tipo Likert  1. Casi nunca 2. Pocas veces 3. A veces 4. Muchas veces 5. Casi siempre
			Violencia psicológica	5, 6, 7, 8, 9	
			Violencia sexual	10, 11, 12, 13, 14, 15	
			Violencia social	16, 17, 18, 19	
			Violencia patrimonial	20, 21, 22	
			Violencia de género	23, 24, 25	
Variable	Definición conceptual	Definición operacional	Dimensiones	Indicadores	Escala de medición
<b>Variable independiente</b>  Dependencia emocional	La persona dependiente presenta una insatisfacción en su área afectiva, buscando compensar las necesidades o vacíos en sus relaciones de pareja cuyas consecuencias son bastantes graves y pueden llevar a daños colaterales dentro de una relación (Castillo, 2008).	Se tendrá en cuenta para fines de evaluación las dimensiones de dependencia emocional referente a la ansiedad por la separación, expresión afectiva a la pareja, modificación de planes y miedo a la soledad a través de una encuesta.	Ansiedad por separación	2, 6, 7, 8, 13, 14, 15 y 17	1. Completamente falso de mí 2. El mayor parte falso de mí 3. Ligeramente más verdadero que falso 4. Modernamente verdadero de mí 5. El mayor parte verdadero de mí 6. Me describe perfectamente
			Expresión afectiva a la pareja.	3, 4, 5, 11 y 12	
			Modificación de planes.	9,16, 20, 21, 22 y 23	
			Miedo a la soledad.	1, 10, 18 y 19	

## Anexo 2. Tabla de matriz de consistencia

Problema	Objetivos	Hipótesis	Variables y dimensiones	Metodología	Resultados
<p>General:</p> <p>¿Qué relación existe entre la violencia intrafamiliar y dependencia emocional en mujeres atendidas en el CEM de la provincia de Paucartambo - Cusco - 2023?</p>	<p>General:</p> <p>Determinar la relación que existe entre la violencia intrafamiliar y dependencia emocional en mujeres atendidas en el CEM de la provincia de Paucartambo - Cusco - 2023.</p>	<p>General:</p> <p>La violencia intrafamiliar se relaciona significativamente con la dependencia emocional en mujeres atendidas en el CEM de la provincia de Paucartambo - Cusco - 2023.</p>	<p><b>Violencia intrafamiliar</b></p> <ul style="list-style-type: none"> <li>- Violencia física</li> <li>- Violencia psicológica</li> <li>- Violencia sexual</li> <li>- Violencia social</li> <li>- Violencia patrimonial</li> <li>- Violencia de género</li> </ul> <p><b>Dependencia emocional</b></p> <ul style="list-style-type: none"> <li>- Ansiedad por la separación.</li> <li>- Expresión afectiva a la pareja</li> <li>- Postergación de planes</li> <li>- Miedo a la soledad.</li> </ul>	<p><b>Tipo de investigación:</b> Cuantitativo</p> <p><b>Nivel de investigación:</b> Correlacional</p> <p><b>Diseño de investigación:</b> No experimental</p> <p><b>Técnicas de recolección de datos:</b> Encuesta</p> <p><b>Instrumentos de recolección de datos:</b></p> <ul style="list-style-type: none"> <li>- Escala de violencia intrafamiliar (VIF4)</li> <li>- Cuestionario de dependencia emocional CDE</li> </ul> <p><b>Población</b> 120 mujeres atendidas en el CEM de la provincia de Paucartambo Cusco - 2023</p> <p><b>Muestra</b> 120 mujeres atendidas en el CEM de la provincia de Paucartambo.</p>	<p><b>General:</b> La violencia intrafamiliar se relaciona significativamente con la dependencia emocional en mujeres atendidas en el CEM de la provincia de Paucartambo. De modo que, si las mujeres presentan una mayor dependencia emocional tendrán una mayor susceptibilidad a sufrir violencia dentro del núcleo familiar</p>
<p>Específicos:</p> <p>¿Qué relación existe entre la violencia física y dependencia emocional en mujeres atendidas en el CEM de la provincia de Paucartambo - Cusco - 2023?</p> <p>¿Qué relación existe entre la violencia psicológica y dependencia emocional en mujeres atendidas en el CEM de la provincia de Paucartambo - Cusco - 2023?</p> <p>¿Qué relación existe entre la violencia sexual y dependencia emocional en mujeres atendidas en el CEM de la provincia de Paucartambo - Cusco - 2023?</p> <p>¿Qué relación existe entre la violencia social y dependencia emocional en mujeres atendidas en el CEM de la provincia de Paucartambo - Cusco - 2023?</p> <p>¿Qué relación existe entre la violencia patrimonial y dependencia emocional en mujeres atendidas en el CEM de la provincia de Paucartambo - Cusco - 2023?</p> <p>¿Qué relación existe entre la violencia de género y dependencia emocional en mujeres atendidas en el CEM de la provincia de Paucartambo - Cusco - 2023?</p>	<p>Específicos:</p> <p>Identificar la relación entre la violencia física y la dependencia emocional en las mujeres atendidas en el CEM de la provincia de Paucartambo Cusco - 2023</p> <p>Identificar la relación que existe entre la violencia psicológica y dependencia emocional en mujeres atendidas en el CEM de la provincia de Paucartambo - Cusco - 2023.</p> <p>Identificar la relación que existe entre la violencia sexual y dependencia emocional en mujeres atendidas en el CEM de la provincia de Paucartambo - Cusco - 2023.</p> <p>Identificar la relación que existe entre la violencia social y dependencia emocional en mujeres atendidas en el CEM de la provincia de Paucartambo - Cusco - 2023.</p> <p>Identificar la relación que existe entre la violencia patrimonial y dependencia emocional en mujeres atendidas en el CEM de la provincia de Paucartambo - Cusco - 2023.</p> <p>Identificar la relación que existe entre la violencia de género y dependencia emocional en mujeres atendidas en el CEM de la provincia de Paucartambo - Cusco - 2023.</p>	<p>Específicos:</p> <p>La violencia física se relaciona significativamente con la dependencia emocional en mujeres atendidas en el CEM de la provincia de Paucartambo - Cusco - 2023.</p> <p>La violencia psicológica se relaciona significativamente con la dependencia emocional en mujeres atendidas en el CEM de la provincia de Paucartambo - Cusco - 2023.</p> <p>La violencia sexual se relaciona significativamente con la dependencia emocional en mujeres atendidas en el CEM de la provincia de Paucartambo - Cusco - 2023.</p> <p>La violencia social se relaciona significativamente con la dependencia emocional en mujeres atendidas en el CEM de la provincia de Paucartambo - Cusco - 2023.</p> <p>La violencia patrimonial se relaciona significativamente con la dependencia emocional en mujeres atendidas en el CEM de la provincia de Paucartambo - Cusco - 2023.</p> <p>La violencia de género se relaciona significativamente con la dependencia emocional en mujeres atendidas en el CEM de la provincia de Paucartambo - Cusco - 2023.</p>			<p>Específicos:</p> <p>Los resultados indicaron que la dependencia emocional se correlaciona significativamente con una intensidad baja de manera positiva con la violencia física. La dependencia emocional se correlaciona significativamente con una intensidad baja de manera positiva con la violencia psicológica. Los resultados indicaron que la dependencia emocional no se correlaciona significativamente con la violencia sexual. La dependencia emocional se correlaciona significativamente con una intensidad baja de manera positiva con la violencia social. La dependencia emocional se correlaciona significativamente con una intensidad baja de manera positiva con la violencia patrimonial.</p>

## Anexo 3. Instrumentos de recolección de datos

### Escala De Violencia Intrafamiliar

Instructivo: Por favor conteste todas las preguntas que se presentan a continuación con absoluta seriedad y sinceridad. Marque con una X la respuesta que le corresponda, la información que usted proporcione es estrictamente confidencial.

EL AGRESOR CONSUME ALCOHOL: SI ( ) NO ( )

	1	2	3	4	5	
	Casi nunca	Pocas Veces	A veces	Muchas veces	Casi siempre	
N°	Preguntas	Respuestas				
		Casi nunca	Pocas Veces	A veces	Muchas veces	Casi siempre
1	¿Su pareja le pega?					
2	¿La reacción de su pareja al discutir le ha causado moretones?					
3	¿Ha sangrado a causa de los golpes recibidos por su pareja?					
4	¿Por los golpes recibidos por su pareja ha necesitado atención médica?					
5	¿Su pareja le hace callar cuando usted da su opinión?					
6	¿Su pareja le insulta en presencia de otras personas?					
7	¿Su pareja le ha sido infiel?					
8	¿Su pareja ha amenazado con suicidarse si le abandona?					
9	¿Usted siente temor cuando su pareja llega a la casa?					
10	¿Su pareja le menciona que en la intimidad no le satisface?					
11	¿Su pareja le obliga a tener relaciones sexuales cuando usted no desea?					
12	¿Su pareja le prohíbe asistir a control médico ginecológico?					
13	¿Su pareja se opone a que use métodos anticonceptivos?					
14	¿Su pareja le prohíbe embarazarse?					
15	¿Su pareja le ha obligado a abortar?					
16	¿A su pareja le molesta que usted este arreglada?					
17	¿Su pareja le impide hablar por celular con otras personas?					
18	¿Su pareja le amenaza con golpearle si usted sale de su casa sin el permiso de él?					
19	¿Su pareja le cela cuando usted habla con otras personas?					
20	¿Su pareja ha roto las cosas del hogar?					
21	¿Su pareja le ha impedido el ingreso a su domicilio?					
22	¿Su pareja le restringe el dinero para los gastos del hogar?					
23	¿Al momento de tomar decisiones su pareja ignora su opinión por ser usted mujer?					
24	¿Su pareja nunca colabora en las labores del hogar porque señala que es hombre?					
25	¿Su pareja le impide tener un trabajo remunerado, fuera de casa porque señala que la mujer solo debe trabajar en la casa?					

## CUESTIONARIO DE DEPENDENCIA EMOCIONAL

Instrucciones: Enumere aquí, usted encontrará unas afirmaciones que una persona podría usar para describirse a sí misma con respecto a sus relaciones de pareja. Por favor, lea cada frase y decida que tan bien la describe. Cuando no esté segura, base su respuesta en lo que usted siente, no en lo que usted piense que es correcto.

- Actualmente tengo una relación sentimental:      SI (X)      NO ( )
- Anteriormente tuve una relación sentimental:      SI ( )      NO ( )
- Aún no tuve una relación sentimental:              SI ( )      NO ( )

Elija el puntaje más malo de 1 a 6 que mejor la describa según la siguiente escala

	1	2	3	4	5	6
	Completamente falso de mí	El mayor parte falso de mí	Ligeramente más verdadero que falso	Modernamente verdadero de mí	El mayor parte verdadero de mí	Me describe perfectamente
Nº	Preguntas					Respuestas
1	Me siento desamparado/a cuando estoy solo/a					
2	Me preocupada la idea de ser abandonada por mi pareja					
3	Para atraer a mi pareja busco deslumbrarlo/a o divertirlo/a					
4	Hago todo lo posible por ser el centro de atención en la vida de mi pareja					
5	Necesito constantemente expresiones de afecto de mi pareja					
6	Si mi pareja no llama o no aparece a la hora acordada me angustia pensar que está enojada conmigo					
7	Cuando mi pareja debe ausentarse por algunos días me siento angustiado					
8	Cunado discuto con mi pareja me preocupa que deje de quererme					
9	He amenazado con hacerme daño para que mi pareja no me deje					
10	Soy alguien necesitado y débil					
11	Necesito demasiado que mi pareja sea expresivo/a conmigo					
12	Necesito tener a una pareja para quien yo sea primordial y especial.					
13	Cuando tengo una discusión con mi pareja me siento vacío					
14	Me siento muy mal si mi pareja no me expresa constantemente afecto					
15	Siento temor a que mi pareja no me abandone					
16	Si mi pareja me propone un programa dejo todas las actividades que tenga para estar con él					
17	Si desconozco donde está mi pareja me siento intranquilo					
18	Siento una fuerte sensación de vacío cuando estoy solo/a					
19	No tolero la soledad					
20	Soy capaz de hacer cosas temerarias, hasta arriesgar mi vida, por convencer el amor del otro					
21	Si tengo planes y mi pareja aparece los cambio solo por estar con ella					
22	Me alejo demasiado de mis amigos cuando tengo una relación de pareja					
23	Me divierto solo cuando estoy con mi pareja					

## Anexo 4.

### Consentimiento Informado

Título de la investigación: “Violencia intrafamiliar y dependencia emocional en mujeres atendidas en el CEM de la provincia de Paucartambo- Cusco- 2023”

Investigadores: ASMAT URIBE MIGUEL ANGEL; ROJAS YAUTA DESSIRE DAYANNA

Le invitamos a participar en la investigación titulada “Violencia intrafamiliar y dependencia emocional en mujeres atendidas en el CEM de la provincia de Paucartambo- Cusco- 2023” , cuyo objetivo es Determinar la relación entre Violencia intrafamiliar y dependencia emocional en mujeres atendidas en el CEM de la provincia de Paucartambo- Cusco- 2023. Esta investigación es desarrollada por estudiantes de pre grado del Taller de Elaboración de Tesis de la carrera profesional de Psicología Humana de la Universidad César Vallejo del campus LIMA- NORTE aprobado por la autoridad correspondiente de la Universidad y con el permiso de la institución Centro de emergencia Mujer (CEM) de la provincia de Paucartambo, con el fin de contribuir a la reducción y eliminación de todo acto de violencia hacia las mujeres.

Si usted decide participar en la investigación se realizará lo siguiente:

1. Se realizará una encuesta o entrevista donde se recogerán datos personales y algunas preguntas sobre la investigación titulada”:

“Violencia intrafamiliar y dependencia emocional en mujeres atendidas en el CEM de la provincia de Paucartambo- Cusco- 2023”

2. Esta encuesta o entrevista tendrá un tiempo aproximado de 20 minutos y se realizará en el ambiente de la institución CEM de la provincia de Paucartambo.

Las respuestas al cuestionario o guía de entrevista serán codificadas usando un número de identificación y, por lo tanto, serán anónimas.

**Participación voluntaria (principio de autonomía):** Puede hacer todas las preguntas para aclarar sus dudas antes de decidir si desea participar o no, y su decisión será respetada. Posterior a la aceptación no desea continuar puede hacerlo sin ningún problema.

**Riesgo (principio de No maleficencia):** Indicar al participante la existencia que NO existe riesgo o daño al participar en la investigación.

Sin embargo, en el caso que existan preguntas que le puedan generar incomodidad. Usted tiene la libertad de responderlas o no.

**Beneficios (principio de beneficencia):** Se le informará que los resultados de la investigación se le alcanzará a la institución al término de la investigación. No recibirá ningún beneficio económico ni de ninguna otra índole. El estudio no va a aportar a la salud individual de la persona, sin embargo, los resultados del estudio podrán convertirse en beneficio de la salud pública.

**Confidencialidad (principio de justicia):** Los datos recolectados deben ser anónimos y no tener ninguna forma de identificar al participante. Garantizamos que la información que usted nos brinde es totalmente confidencial y no será usada para ningún otro propósito fuera de la investigación. Los datos permanecerán bajo custodia del investigador principal y pasado un tiempo determinado serán eliminados convenientemente.

**Problemas o preguntas:** Si tiene preguntas sobre la investigación puede contactar con el Investigador (a) (es) (Apellidos y Nombres) ..... email: ..... y Docente asesor (Apellidos y Nombres) ..... email: .....  
.....  
.....

**Consentimiento**

Después de haber leído los propósitos de la investigación autorizo participar en la investigación antes mencionada. Nombre y apellidos: ..... Fecha y hora: .....

## Anexo 5. Evaluación por juicio de expertos

V1.

 UNIVERSIDAD CÉSAR VALLEJO

### Evaluación por juicio de expertos

Respetado juez: Usted ha sido seleccionado para evaluar el instrumento "Escala de Dependencia Emocional". La evaluación del instrumento es de gran relevancia para lograr que sea válido y que los resultados obtenidos a partir de éste sean utilizados eficientemente, aportando al quehacer psicológico. Agradecemos su valiosa colaboración.

#### 1. Datos generales del juez

Nombre del juez:	Yenny Yessica Asilo Apaza		
Grado profesional:	Maestría ( )	Doctor	(X)
Área de formación académica:	Clinica (X )	Social	( X )
	Educativa ( X )	Organizacional	(X )
Áreas de experiencia profesional:	Clínica- Social -Educativa		
Institución donde labora:	Universidad Nacional de San Agustín de Arequipa		
Tiempo de experiencia profesional en el área:	2 a 4 años	( )	
	Más de 5 años	(x )	
Experiencia en investigación Psicométrica: (si corresponde)	Trabajo(s) psicométricos realizados Titulo del estudio realizado. Psychometric analysis of the scale of attitudes towards gender violence in Arequipa		

#### 2. Propósito de la evaluación:

Validar el contenido del instrumento, por juicio de expertos.

#### 3. Datos de la escala

Nombre de la Prueba:	"CUESTIONARIO DE DEPENDENCIA EMOCIONAL CDE"
Autora:	LEMON Y LONDOÑO
Procedencia:	MEDELLIN- COLOMBIA
Administración:	18 A 65 AÑOS
Tiempo de aplicación:	10 min
Ámbito de aplicación:	INDIVIDUAL Y COLECTIVA







**6. Dimensiones del instrumento: "ESCALA DE DEPENDENCIA EMOCIONAL"**

- Primera dimensión: Ansiedad por la separación

Indicadores	Item	Claridad	Coherencia	Relevancia	Observaciones/ Recomendaciones
Me preocupa la idea de ser abandonado por mi pareja	2	4	4	4	
Si mi pareja no llama o no aparece a la hora acordada, me angustia, porque pienso que está enojada conmigo	6	4	4	4	
Cuando mi pareja debe ausentarse por algunos días me siento angustiado/a	7	4	4	4	
Cuando discuto con mi pareja me preocupa que deje de quererme.	8	4	4	4	
Tengo un sentimiento de vacío cuando discuto con mi pareja	13	4	4	4	
Me siento muy mal si mi pareja no me expresa constantemente su afecto	14	4	4	4	
Siento temor que mi pareja me abandone	15	4	4	4	
Si no conozco la ubicación de mi pareja me siento desesperado/a y angustiado/a	17	4	4	4	



• Segunda dimensión: Expresión afectiva a la pareja.

INDICADORES	Item	Claridad	Coherencia	Relevancia	Observaciones/ Recomendaciones
Para atraer a mi pareja busco deslumbrarla o divertirla	3	3	4	4	Considérese a ambos géneros "deslumbrarla o deslumbrarlo"
Hago todo lo posible por ser el centro de atención en la vida de mi pareja.	4	4	4	4	
Necesito en todo momento expresiones de afecto de mi pareja.	5	4	4	4	
Necesito demasiado que mi pareja sea expresiva conmigo.	11	3	4	4	Se puede considerar a ambos géneros "Expresivo/a"
Necesito tener a una persona, para quien yo sea más especial y primordial que los demás	12	3	4	4	Hagan reducción en vez de persona "pareja"

• Tercera dimensión: Modificación de planes.

INDICADORES	Item	Claridad	Coherencia	Relevancia	Observaciones/ Recomendaciones
He amenazado con haceme daño para que mi pareja no me deje	9	4	4	4	
Si mi pareja me propone alguna actividad, dejo todas las otras que tenía planeadas, para estar con él/ella.	16	4	4	4	
Soy capaz de hacer cosas arriesgadas, por conservar el amor de mi pareja.	20	4	4	4	
Si tengo planes y mi pareja me llama de último momento, los	21	4	4	4	





cambio por estar con él/ella					
Me alejo demasiado de mis amigos cuando tengo una relación de pareja	22	4	4	4	
Únicamente me divierto cuando estoy con pareja.	23	4	4	4	

• Cuarta dimensión: Miedo a la soledad.

INDICADORES	Item	Claridad	Coherencia	Relevancia	Observaciones/ Recomendaciones
Me siento desamparado cuando estoy solo.	1	3	4	4	considerar ambos géneros
Soy una persona que necesita de los demás siempre.	10	4	4	4	
Siento una fuerte sensación de vacío cuando estoy solo.	18	3	4	4	Considerar ambos géneros
No tolero la soledad.	19	4	4	4	



*Jenny Jessica Asillo Apaza*

Firma del evaluador

DNI 41524878

Jenny Jessica Asillo Apaza.



**6. Dimensiones del instrumento:** "ESCALA DE MEDICIÓN DE LA VIOLENCIA INTRAFAMILIAR (VII-4)"

- Primera dimensión: Violencia Física.
- Objetivos de la Dimensión: (Calcular la severidad de la Violencia Física)

Indicadores	Ítem	Claridad	Coherencia	Relevancia	Observaciones/ Recomendaciones
¿Su pareja le pega?	1	4	4	4	
¿Su pareja le ha hecho moretones cuando le golpea?	2	4	4	4	
¿Ha sangrado a causa de los golpes recibidos por su pareja?	3	4	4	4	
¿Por los golpes recibidos por su pareja ha necesitado atención médica?	4	4	4	4	

- Segunda dimensión: Violencia Psicológica
- Objetivos de la Dimensión: (Calcular la severidad de la Violencia Psicológica.)

INDICADORES	Ítem	Claridad	Coherencia	Relevancia	Observaciones/ Recomendaciones
¿Su pareja le hace callar cuando usted da su opinión?	5	4	4	4	
¿Su pareja le insulta en frente de otras personas?	6	4	4	4	
¿Su pareja le ha sido infiel?	7	4	4	4	
¿Su pareja ha amenazado con suicidarse si le abandona?	8	4	4	4	
¿Usted siente temor cuando su pareja llega a la casa?	9	4	4	4	





- Tercera dimensión: Violencia Sexual
- Objetivos de la Dimensión: (Calcular la severidad de la Violencia Sexual.)

INDICADORES	Ítem	Claridad	Coherencia	Relevancia	Observaciones/ Recomendaciones
¿Su pareja le ha dicho que sexualmente no le satisface?	10	3	4	4	Puede mejorar Adicción "le ha dicho"
¿Su pareja le obliga a tener relaciones sexuales cuando usted no desea?	11	4	4	4	
¿Su pareja le prohíbe asistir a control médico ginecológico?	12	4	4	4	
¿Su pareja le prohíbe el uso de métodos anticonceptivos?	13	4	4	4	
¿Su pareja le prohíbe embarazarse?	14	4	4	4	
¿Su pareja le ha obligado a abortar?	15	4	4	4	

- Cuarta dimensión: Violencia Social.
- Objetivos de la Dimensión: (Calcular la severidad de la Violencia Social.)

INDICADORES	Ítem	Claridad	Coherencia	Relevancia	Observaciones/ Recomendaciones
¿Su pareja se pone molesta cuando usted se arregla?	16	3	4	4	Puede mejorar Adicción "Se pone molesta"
¿Su pareja le impide hablar por celular con otras personas?	17	4	4	4	
¿Su pareja le amenaza con golpearle si usted sale de su casa sin el permiso de él?	18	4	4	4	
¿Su pareja se pone celoso cuando usted habla con otras personas?	19	3	4	4	Puede mejorar Adicción "Se pone celoso"

- Quinta dimensión: Violencia Patrimonial.
- Objetivos de la Dimensión: (Calcular la severidad de la Violencia Patrimonial)

INDICADORES	Ítem	Claridad	Coherencia	Relevancia	Observaciones/ Recomendaciones
-------------	------	----------	------------	------------	--------------------------------





¿Su pareja ha roto las cosas del hogar?	20	4	4	4	
¿Su pareja le ha impedido el ingreso a su domicilio?	21	4	4	4	
¿Su pareja le limita el dinero para los gastos del hogar?	22	4	4	4	

- Quinta dimensión: Violencia de Género.
- Objetivos de la Dimensión: (Calcular la severidad de la Violencia de Género)

INDICADORES	Ítem	Claridad	Coherencia	Relevancia	Observaciones/ Recomendaciones
¿Al momento de tomar decisiones su pareja ignora su opinión?	23	4	4	4	
¿Su pareja nunca colabora en las labores del hogar?	24	4	4	4	
¿Su pareja le impide tener un trabajo remunerado, fuera de casa?	25	4	4	4	



*Jenny*

Firma del evaluador

DNI 41524878

Jenny Jessica Asillo Apaza

## Evaluación por juicio de expertos

Respetado juez: Usted ha sido seleccionado para evaluar el instrumento "Escala de medición de la violencia intrafamiliar (VIF 4J)"

La evaluación del instrumento es de gran relevancia para lograr que sea válido y que los resultados obtenidos a partir de éste sean utilizados eficientemente; aportando al quehacer psicológico. Agradecemos su valiosa colaboración.

### 1. Datos generales del juez

<b>Nombre del juez:</b>	CARLOS RODOLFO CARRION ESPINOZA
<b>Grado profesional:</b>	Maestría (X) Doctor ( )
<b>Área de formación académica:</b>	Clinica (X) Social ( ) Educativa (X) Organizacional (X)
<b>Áreas de experiencia profesional:</b>	AREA EDUCATIVA, AREA CLINICA, AREA ORGANIZACIONAL
<b>Institución donde labora:</b>	UNIVERSIDAD ANDINA DEL CUSCO, CLAS TTIO
<b>Tiempo de experiencia profesional en el área:</b>	2 a 4 años ( ) Más de 5 años (X)
<b>Experiencia en Investigación Psicométrica:</b> (si corresponde)	Trabajo(s) psicométricos realizados Título del estudio realizado.

### 2. Propósito de la evaluación:

Validar el contenido del instrumento, por juicio de expertos.

### 3. Datos de la escala (Colocar nombre de la escala, cuestionario o inventario)

<b>Nombre de la Prueba:</b>	ESCALA DE MEDICIÓN DE LA VIOLENCIA INTRAFAMILIAR (VIF 4J)
<b>Autora:</b>	Dr. JULIO JARAMILLO OYERVIDE
<b>Procedencia:</b>	ECUADOR
<b>Administración:</b>	18 A 65 AÑOS
<b>Tiempo de aplicación:</b>	15 a 20 min
<b>Ámbito de aplicación:</b>	INDIVIDUAL Y COLECTIVA

**6. Dimensiones del instrumento: "ESCALA DE MEDICIÓN DE LA VIOLENCIA INTRAFAMILIAR (VIF 4J)"**

- Primera dimensión: Violencia física.
- Objetivos de la Dimensión: (Calcular la severidad de la Violencia Física).

Indicadores	Ítem	Claridad	Coherencia	Relevancia	Observaciones/ Recomendaciones
¿Su pareja le pega?	1	4	4	4	
¿Su pareja le ha hecho moretones cuando le golpea?	2	4	4	4	
¿Ha sangrado a causa de los golpes recibidos por su pareja?	3	4	4	4	
¿Por los golpes recibidos por su pareja ha necesitado atención médica?	4	4	4	4	

- Segunda dimensión: Violencia Psicológica.
- Objetivos de la Dimensión: (Calcular la severidad de la Violencia Psicológica.).

INDICADORES	Ítem	Claridad	Coherencia	Relevancia	Observaciones/ Recomendaciones
¿Su pareja le hace callar cuando usted da su opinión?	5	4	4	4	
¿Su pareja le insulta en frente de otras personas?	6	4	4	4	
¿Su pareja le ha sido infiel?	7	4	4	4	
¿Su pareja ha amenazado con suicidarse si le abandona?	8	4	4	4	
¿Usted siente temor cuando su pareja llega a la casa?	9	4	4	4	







- Tercera dimensión: Violencia Sexual.
- Objetivos de la Dimensión: (Calcular la severidad de la Violencia Sexual.).

INDICADORES	Ítem	Claridad	Coherencia	Relevancia	Observaciones/ Recomendaciones
¿Su pareja le ha dicho que sexualmente no le satisface?	10	4	4	4	
¿Su pareja le obliga a tener relaciones sexuales cuando usted no desea?	11	4	4	4	
¿Su pareja le prohíbe asistir a control médico ginecológico?	12	4	4	4	
¿Su pareja le prohíbe el uso de métodos anticonceptivos?	13	4	4	4	
¿Su pareja le prohíbe embarazarse?	14	4	4	4	
¿Su pareja le ha obligado a abortar?	15	4	4	4	

- Cuarta dimensión: Violencia Social.
- Objetivos de la Dimensión: (Calcular la severidad de la Violencia Social.).

INDICADORES	Ítem	Claridad	Coherencia	Relevancia	Observaciones/ Recomendaciones
¿Su pareja se pone molesta cuando usted se arregla?	16	4	4	4	
¿Su pareja le impide hablar por celular con otras personas?	17	4	4	4	
¿Su pareja le amenaza con golpearle si usted sale de su casa sin el permiso de él?	18	4	4	4	
¿Su pareja se pone celoso cuando usted habla con otras personas?	19	4	4	4	

- Quinta dimensión: Violencia Patrimonial.
- Objetivos de la Dimensión: (Calcular la severidad de la Violencia Patrimonial.).





INDICADORES	Ítem	Claridad	Coherencia	Relevancia	Observaciones/ Recomendaciones
¿Su pareja ha roto las cosas del hogar?	20	4	4	4	
¿Su pareja le ha impedido el ingreso a su domicilio?	21	4	4	4	
¿Su pareja le limita el dinero para los gastos del hogar?	22	4	4	4	

- Quinta dimensión: Violencia de Género.
- Objetivos de la Dimensión: (Calcular la severidad de la Violencia de Género)

INDICADORES	Ítem	Claridad	Coherencia	Relevancia	Observaciones/ Recomendaciones
¿Al momento de tomar decisiones su pareja ignora su opinión?	23	4	4	4	
¿Su pareja nunca colabora en las labores del hogar?	24	4	4	4	
¿Su pareja le impide tener un trabajo remunerado, fuera de casa?	25	4	4	4	



DNI: 704926709

**5. Dimensiones del instrumento:**
**ESCALA DE MEDICIÓN DE DEPENDENCIA EMOCIONAL**

- Primera dimensión: Ansiedad por la separación

Indicadores	Ítem	Claridad	Coherencia	Relevancia	Observaciones/ Recomendaciones
Me preocupa la idea de ser abandonado por mi pareja.	2	4	4	4	
Si mi pareja no llama o no aparece a la hora acordada, me angustia, porque pienso que está enojada conmigo	6	4	4	4	
Cuando mi pareja debe ausentarse por algunos días me siento angustiado/a.	7	4	4	4	
Cuando discuto con mi pareja me preocupa que deje de quererme.	8	4	4	4	
Tengo un sentimiento de vacío cuando discuto con mi pareja	13	4	4	4	
Me siento muy mal si mi pareja no me expresa constantemente su afecto	14	4	4	4	
Siento temor que mi pareja me abandone	15	4	4	4	
Si no conozco la ubicación de mi pareja me siento desesperado/a y angustiado/a	17	4	4	4	



- Segunda dimensión: Expresión afectiva a la pareja.

INDICADORES	Ítem	Claridad	Coherencia	Relevancia	Observaciones/ Recomendaciones
Para atraer a mi pareja busco deslumbrarla o divertirla	3	4	4	4	
Hago todo lo posible por ser el centro de atención en la vida de mi pareja.	4	4	4	4	
Necesito en todo momento expresiones de afecto de mi pareja.	5	4	4	4	
Necesito demasiado que mi pareja sea expresiva conmigo.	11	4	4	4	
Necesito tener a una persona, para quien yo sea más especial y primordial que los demás	12	4	4	4	

- Tercera dimensión: Modificación de planes.

INDICADORES	Ítem	Claridad	Coherencia	Relevancia	Observaciones/ Recomendaciones
He amenazado con hacerme daño para que mi pareja no me deje	9	4	4	4	
Si mi pareja me propone alguna actividad, dejo todas las otras que tenía planeadas, para estar con él/ella.	16	4	4	4	
Soy capaz de hacer cosas arriesgadas, por conservar el amor de mi pareja.	20	4	4	4	
Si tengo planes y mi pareja me llama de					



último momento, los cambio por estar con él/ella.	21	4	4	4	
Me alejo demasiado de mis amigos cuando tengo una relación de pareja	22	4	4	4	
Únicamente me divierto cuando estoy con pareja.	23	4	4	4	

- Cuarta dimensión: Miedo a la soledad.

INDICADORES	Ítem	Claridad	Coherencia	Relevancia	Observaciones/ Recomendaciones
Me siento desamparado cuando estoy solo.	1	4	4	4	
Soy una persona que necesita de los demás siempre.	10	4	4	4	
Siento una fuerte sensación de vacío cuando estoy solo.	18	4	4	4	
No tolero la soledad.	19	4	4	4	



DNI: 70492609

## Evaluación por juicio de expertos

Respetado juez, Usted ha sido seleccionado para evaluar el instrumento "Escala de medición de la violencia intrafamiliar (VIF J4)"

La evaluación del instrumento es de gran relevancia para lograr que sea válido y que los resultados obtenidos a partir de éste sean utilizados eficientemente; aportando al quehacer psicológico. Agradecemos su valiosa colaboración.

### 1. Datos generales del juez

Nombre del juez:	PERLY HERNANDEZ VÁSQUEZ MORE	
Grado profesional:	Maestría <input checked="" type="checkbox"/>	Doctor ( )
Área de formación académica:	Clinica <input checked="" type="checkbox"/>	Social ( )
	Educativa ( )	Organizacional ( )
Áreas de experiencia profesional:	PSICOLOGÍA CLÍNICA	
Institución donde labora:	C-3 MENTAL COMUNITARIA SAN JERÓNIMO	
Tiempo de experiencia profesional en el área:	2 a 4 años ( ) Más de 5 años ( <input checked="" type="checkbox"/> )	
Experiencia en Investigación Psicométrica: (si corresponde)	Trabajo(s) psicométricos realizados Título del estudio realizado	

### 2. Propósito de la evaluación:

Validar el contenido del instrumento, por juicio de expertos.

### 3. Datos de la escala

Nombre de la Prueba:	ESCALA DE MEDICIÓN DE LA VIOLENCIA INTRAFAMILIAR (VIF J4)
Autora:	Dr. JULIO JARAMILLO OYERVIDE
Procedencia:	ECUADOR
Administración:	18 A 65 AÑOS
Tiempo de aplicación:	15 a 20 min
Ámbito de aplicación:	INDIVIDUAL Y COLECTIVA

decir debe ser incluido.	3. Moderado nivel	El ítem es relativamente importante.
	4. Alto nivel	El ítem es muy relevante y debe ser incluido

Leer con detenimiento los ítems y calificar en una escala de 1 a 4 su valoración así como solicitamos brindes sus observaciones que considere pertinente

1 No cumple con el criterio
2 Bajo Nivel
3. Moderado nivel
4. Alto nivel

**6. Dimensiones del instrumento:** "ESCALA DE MEDICIÓN DE LA VIOLENCIA INTRAFAMILIAR (VIF-14)"

- Primera dimensión: Violencia física.
- Objetivos de la Dimensión: (Calcular la severidad de la Violencia Física)

Indicadores	Ítem	Claridad	Coherencia	Relevancia	Observaciones/ Recomendaciones
¿Su pareja le pega?	1	4	4	4	
¿Su pareja le ha hecho moretones cuando le golpea?	2	3	4	4	SE PUEDE USAR "LE HA COUSADO"
¿Ha sangrado a causa de los golpes recibidos por su pareja?	3	4	4	4	
¿Por los golpes recibidos por su pareja ha necesitado atención médica?	4	4	4	4	

- Segunda dimensión: Violencia Psicológica.
- Objetivos de la Dimensión: (Calcular la severidad de la Violencia Psicológica)

INDICADORES	Ítem	Claridad	Coherencia	Relevancia	Observaciones/ Recomendaciones
¿Su pareja le hace callar cuando usted da su opinión?	5	4	4	4	
¿Su pareja le insulta en frente de otras personas?	6	3	4	4	SE PUEDE USAR "EN PRESENCIA"



¿Su pareja le ha sido infiel?	7	4	4	4	
¿Su pareja ha amenazado con suicidarse si le abandona?	8	4	4	4	
¿Usted siente temor cuando su pareja llega a la casa?	9	4	4	4	

- Tercera dimensión: Violencia Sexual
- Objetivos de la Dimensión: (Calcular la severidad de la Violencia Sexual.)

INDICADORES	Ítem	Claridad	Coherencia	Relevancia	Observaciones/ Recomendaciones
¿Su pareja le ha dicho que sexualmente no le satisface?	10	3	4	4	"SEXUALMENTE" SE PUEDE CAMBIAR "EN LA INTIMIDAD"
¿Su pareja le obliga a tener relaciones sexuales cuando usted no desea?	11	4	4	4	
¿Su pareja le prohíbe asistir a control médico ginecológico?	12	4	4	4	
¿Su pareja le prohíbe el uso de métodos anticonceptivos?	13	4	4	4	
¿Su pareja le prohíbe embarazarse?	14	4	4	4	
¿Su pareja le ha obligado a abortar?	15	4	4	4	

- Cuarta dimensión: Violencia Social
- Objetivos de la Dimensión: (Calcular la severidad de la Violencia Social.)

INDICADORES	Ítem	Claridad	Coherencia	Relevancia	Observaciones/ Recomendaciones
¿Su pareja se pone molesta cuando usted se arregla?	16	3	2	1	
¿Su pareja le impide hablar por celular con otras personas?	17	3	2	1	



¿Su pareja le amenaza con golpearle si usted sale de su casa sin el permiso de él?	18	3	2	1	
¿Su pareja se pone celoso cuando usted habla con otras personas?	19	3	2	1	

- Quinta dimensión: Violencia Patrimonial.
- Objetivos de la Dimensión: (Calcular la severidad de la Violencia Patrimonial)

INDICADORES	Ítem	Claridad	Coherencia	Relevancia	Observaciones/ Recomendaciones
¿Su pareja ha roto las cosas del hogar?	20	4	3	3	
¿Su pareja le ha impedido el ingreso a su domicilio?	21	4	4	4	
¿Su pareja le limita el dinero para los gastos del hogar?	22	4	4	4	

- Quinta dimensión: Violencia de Genero.
- Objetivos de la Dimensión: (Calcular la severidad de la Violencia de Genero)

INDICADORES	Ítem	Claridad	Coherencia	Relevancia	Observaciones/ Recomendaciones
¿Al momento de tomar decisiones su pareja ignora su opinión?	23	4	4	4	
¿Su pareja nunca colabora en las labores del hogar?	24	4	4	4	
¿Su pareja le impide tener un trabajo remunerado, fuera de casa?	25	4	4	4	

DNI:

  
 Mgr. PERCY H. VASQUEZ MORA  
 Maestro Especialista en Psicología Clínica y de la Salud  
 C.P.S.P. 7138 - R.M.E. 428

DNI- 23926374





5. Dimensiones del instrumento

"ESCALA DE DEPENDENCIA EMOCIONAL"

- Primera dimensión: Ansiedad por la separación

Indicadores	Ítem	Claridad	Coherencia	Relevancia	Observaciones/ Recomendaciones
Me preocupa la idea de ser abandonado por mi pareja.	2	4	4	4	
Si mi pareja no llama o no aparece a la hora acordada, me angustia, porque pienso que está enojada conmigo	6	4	4	4	
Cuando mi pareja debe ausentarse por algunos días me siento angustiado/a.	7	4	4	4	
Cuando discuto con mi pareja me preocupa que deje de quererme.	8	4	4	4	
Tengo un sentimiento de vacío cuando discuto con mi pareja	13	4	4	4	
Me siento muy mal si mi pareja no me expresa constantemente su afecto	14	4	4	4	
Siento temor que mi pareja me abandone	15	4	4	4	
Si no conozco la ubicación de mi pareja me siento desesperado/a y angustiado/a	17	4	4	4	

• Segunda dimensión: Expresión afectiva a la pareja

INDICADORES	Ítem	Claridad	Coherencia	Relevancia	Observaciones/ Recomendaciones
Para atraer a mi pareja busco deslumbrarla o divertirla	3	4	4	4	
Hago todo lo posible por ser el centro de atención en la vida de mi pareja.	4	4	4	4	
Necesito en todo momento expresiones de afecto de mi pareja	5	4	4	4	
Necesito demasiado que mi pareja sea expresiva conmigo.	11	4	4	4	
Necesito tener a una persona, para quien yo sea más especial y primordial que los demás	12	3	4	4	Redactor de manera más simple la oración

• Tercera dimensión: Modificación de planes

INDICADORES	Ítem	Claridad	Coherencia	Relevancia	Observaciones/ Recomendaciones
He amenazado con hacerme daño para que mi pareja no me deje	9	4	3	3	
Si mi pareja me propone alguna actividad, dejo todas las otras que tenía planeadas, para estar con él/ella	16	4	4	4	
Soy capaz de hacer cosas arriesgadas, por conservar el amor de mi pareja	20	4	3	3	

Si tengo planes y mi pareja me llama de último momento, los cambio por estar con él/ella.	21	4	4	4	
Me alejo demasiado de mis amigos cuando tengo una relación de pareja	22	4	4	4	
Únicamente me divierto cuando estoy con pareja.	23	4	4	4	

- Cuarta dimensión: Miedo a la soledad.

INDICADORES	Ítem	Claridad	Coherencia	Relevancia	Observaciones/ Recomendaciones
Me siento desamparado cuando estoy solo.	1	4	4	4	
Soy una persona que necesita de los demás siempre.	10	4	4	4	
Siento una fuerte sensación de vacío cuando estoy solo.	18	4	4	4	
No tolero la soledad.	19	4	4	4	



DNI:

Mgtr. PERCY H. VÁSQUEZ MORA  
 Magíster Especialista en Psicología Clínica y de la Salud  
 C.A.P.S.P. 7138 - R.M.E. 416

DNI - 23926374

## Anexo 6. Resultado de similitud del programa Turnitin.

Violencia intrafamiliar y dependencia emocional en mujeres atendidas en el CEM de la provincia de Paucartambo Cusco-2023.docx

INFORME DE ORIGINALIDAD

**19%** INDICE DE SIMILITUD      **17%** FUENTES DE INTERNET      **0%** PUBLICACIONES      **10%** TRABAJOS DEL ESTUDIANTE

FUENTES PRIMARIAS

<b>1</b>	<b>repositorio.ucv.edu.pe</b> Fuente de Internet	<b>10%</b>
<b>2</b>	<b>Submitted to Universidad Cesar Vallejo</b> Trabajo del estudiante	<b>6%</b>
<b>3</b>	<b>hdl.handle.net</b> Fuente de Internet	<b>1%</b>
<b>4</b>	<b>Submitted to Universidad Catolica de Trujillo</b> Trabajo del estudiante	<b>&lt;1%</b>
<b>5</b>	<b>www.slideshare.net</b> Fuente de Internet	<b>&lt;1%</b>
<b>6</b>	<b>repositorio.unap.edu.pe</b> Fuente de Internet	<b>&lt;1%</b>
<b>7</b>	<b>repositorio.autonomadeica.edu.pe</b> Fuente de Internet	<b>&lt;1%</b>
<b>8</b>	<b>repositorio.untumbes.edu.pe</b> Fuente de Internet	<b>&lt;1%</b>

<b>9</b>	<b>observatorioviolencia.pe</b> Fuente de Internet	<b>&lt;1%</b>
<b>10</b>	<b>transportesynegocios.wordpress.com</b> Fuente de Internet	<b>&lt;1%</b>
<b>11</b>	<b>www.mindmeister.com</b> Fuente de Internet	<b>&lt;1%</b>
<b>12</b>	<b>cathi.uacj.mx</b> Fuente de Internet	<b>&lt;1%</b>
<b>13</b>	<b>repositorio.uladech.edu.pe</b> Fuente de Internet	<b>&lt;1%</b>
<b>14</b>	<b>www.cncs.com.uy</b> Fuente de Internet	<b>&lt;1%</b>

Excluir citas

Apagado

Excluir coincidencias

Apagado

Excluir bibliografía

Activo

## Anexo 7. Resultados descriptivos

**Tabla 9**

*Descriptivos para las variables de estudio y dimensiones*

Variable	Mín.	Máx.	M	Desviación estándar
Ansiedad de separación	10	47	30.87	7.13
Expresión afectiva de la pareja	7	30	19.38	4.26
Modificación de planes	6	33	20.08	6.28
Miedo a la soledad	5	24	15.52	4.62
Dependencia emocional	31	132	85.85	20.70
Violencia física	3	18	10.38	4.28
Violencia psicológica	7	24	15.06	3.84
Violencia sexual	6	25	15.39	5.04
Violencia social	4	20	11.30	5.11
Violencia patrimonial	3	14	8.10	3.14
Violencia de género	3	15	9.55	3.18
Violencia intrafamiliar	38	108	69.78	17.66

Los resultados de la Tabla 1, indican que la variable dependencia emocional presenta una puntuación media de 85.85 con una desviación estándar de 20.70; asimismo, la variable violencia intrafamiliar presenta una media de 69.78 puntos y una desviación estándar de 17.66.

**Tabla 10**

*Frecuencia y porcentaje para la edad*

Rango de edad	f	%
20 a 29 años	36	30.0%
30 a 39 años	52	43.3%
40 a 55 años	32	26.7%
Total	120	100%

Los resultados de la Tabla 2, indican que el rango de edad más frecuente fue el de 30 a 39 años con el 43.3%, seguido por el 30% que engloba a las mujeres con edades entre 20 y 29 años, mientras que el rango de 40 a 55 años representa el 26.7% del total.

**Tabla 11**

*¿El agresor consume alcohol?*

Respuesta	<i>f</i>	%
Sí	105	87.5%
No	15	12.5%
Total	120	100%

Los resultados de la Tabla 3, indican que el 87.5% de las mujeres refieren que su agresor es consumidor de alcohol; mientras que el 12.5% han sido agredidas por no consumidores de alcohol.

**Tabla 12**

*¿Se encuentra en una relación sentimental?*

Respuesta	<i>f</i>	%
Sí	66	55%
No	54	45%
Total	120	100%

Los resultados de la Tabla 4, indican que el 55% de las mujeres refieren que se encuentran en una relación sentimental actualmente; mientras que el 45% se encuentran solteras.

**Tabla 13**

*¿Se encontró en una relación sentimental durante los últimos 6 meses?*

Respuesta	<i>f</i>	%
Sí	111	92.5%
No	9	7.5%
Total	120	100%

Los resultados de la Tabla 5, indican que del 45% que no se encuentran en una relación: el 92.5 % han tenido una relación sentimental en algún momento; sin embargo, el 7.5% no la ha tenido nunca.

**Tabla 14***Frecuencia y porcentaje para la variable dependencia emocional y dimensiones*

Variable	Ausencia		Normal		Dependencia	
	f	%	f	%	f	%
Ansiedad de separación	10	8.3	68	56.7	42	35
Expresión afectiva de la pareja	9	7.5	67	55.8	44	36.7
Modificación de planes	41	34.2	58	48.3	21	17.5
Miedo a la soledad	15	12.5	68	56.7	37	30.8
Dependencia emocional	9	7.5	80	66.7	31	25.8

Los resultados de la Tabla 6, indican que en todos los casos la categoría normal predominó: ansiedad de separación (56.7%), expresión afectiva de la pareja (55.8%), modificación de planes (48.3%), miedo a la soledad (56.7%) y dependencia emocional (66.7%). Por otra parte, el 25.8% evidenció ser dependiente emocional, con un predominio de la expresión afectiva de la pareja con el 36.7%.

**Tabla 15***Frecuencia y porcentaje para la variable violencia intrafamiliar y dimensiones*

Variable	Leve		Moderada		Severa	
	f	%	f	%	f	%
Violencia física	50	41.7	46	38.3	24	20
Violencia psicológica	21	17.5	72	60	27	22.5
Violencia sexual	45	37.5	60	50	15	12.5
Violencia social	49	40.8	34	28.3	37	30.8
Violencia patrimonial	45	37.5	60	50	15	12.5
Violencia de género	35	29.2	48	40	37	30.8
Violencia intrafamiliar	36	30	67	55.8	17	14.2

Los resultados de la Tabla 7, indican que la categoría leve predominó en las dimensiones violencia física (41.7%) y violencia social (40.8%); además, la categoría moderada tuvo una mayor frecuencia en las dimensiones: violencia psicológica (60%), sexual (50%), patrimonial (50%), de género (40%), así como en la variable violencia intrafamiliar (55.8%).



**Tabla 16***Prueba de ajuste de normalidad*

Variables	K-S	Sig.
Dependencia emocional	.08	.03
Violencia física	.08	.02
Violencia psicológica	.12	.00
Violencia sexual	.10	.00
Violencia social	.12	.00
Violencia patrimonial	.12	.00
Violencia de género	.12	.00
Violencia intrafamiliar	.08	.02

Los resultados de la Tabla 8, presentan la prueba de ajuste de normalidad de Kolmogorov-Smirnov ( $n > 50$ ), demuestra que las variables dependencia emocional y violencia intrafamiliar, así como las dimensiones de esta no presentan distribución normal ( $p < 0.05$ ). Por ello, en lo sucesivo respecto a las variables de estudio se empleará estadística no paramétrica para hallar la relación existente, mediante la prueba de correlación de Spearman.

### **Anexo 7. Nivel de efecto de correlación**

**Tabla 17***Nivel o grado de efecto de correlación*

<i>Rango</i>	<i>Nivel</i>
0.01 a 0.08	Pequeño
0.09 a 0.24	Mediano
0.25 a 0.99	Grande

Fuente: Cohen (1988)