



UNIVERSIDAD CÉSAR VALLEJO

FACULTAD DE INGENIERÍA Y ARQUITECTURA

ESCUELA PROFESIONAL DE ARQUITECTURA

Hospital Regional y Albergue de Animal en la ciudad de
Tarapoto Región San Martín

TESIS PARA OBTENER EL TÍTULO PROFESIONAL DE:

Arquitecta

AUTORA:

Muñoz Lopez, Doris (orcid.org/0000-0003-3345-3076)

ASESORA:

Mg. Arq. Bartra Gómez, Jacqueline (orcid.org/0000-0002-2745-1587)

LÍNEA DE INVESTIGACIÓN:

Arquitectura

LÍNEA DE RESPONSABILIDAD SOCIAL UNIVERSITARIA:

Promoción de la salud, nutrición y salud alimentaria

TARAPOTO - PERÚ

2021

Declaratoria de Autenticidad del Asesor



UNIVERSIDAD CÉSAR VALLEJO

**FACULTAD DE INGENIERÍA Y ARQUITECTURA
ESCUELA PROFESIONAL DE ARQUITECTURA**

Declaratoria de Autenticidad del Asesor

Yo, BARTRA GOMEZ JACQUELINE, docente de la FACULTAD DE INGENIERÍA Y ARQUITECTURA de la escuela profesional de ARQUITECTURA de la UNIVERSIDAD CÉSAR VALLEJO SAC - TARAPOTO, asesor de Tesis Completa titulada: "Hospital Regional y Albergue Animal en la Ciudad de Tarapoto Región San Martín", cuya autora es MUÑOZ LOPEZ DORIS, constato que la investigación tiene un índice de similitud de 16.00%, verificable en el reporte de originalidad del programa Turnitin, el cual ha sido realizado sin filtros, ni exclusiones.

He revisado dicho reporte y concluyo que cada una de las coincidencias detectadas no constituyen plagio. A mi leal saber y entender la Tesis Completa cumple con todas las normas para el uso de citas y referencias establecidas por la Universidad César Vallejo.

En tal sentido, asumo la responsabilidad que corresponda ante cualquier falsedad, ocultamiento u omisión tanto de los documentos como de información aportada, por lo cual me someto a lo dispuesto en las normas académicas vigentes de la Universidad César Vallejo.

TARAPOTO, 05 de Febrero del 2021

Apellidos y Nombres del Asesor:	Firma
BARTRA GÓMEZ, JACQUELINE DNI: 40640199 ORCID: 0000-0002-2745-1587	Firmado electrónicamente por: BARTRAJ16 el 05-02-2021 08:35:25

Código documento Trilce: TRI - 0695582

Declaratoria de Originalidad de la Autora



UNIVERSIDAD CÉSAR VALLEJO

**FACULTAD DE INGENIERÍA Y ARQUITECTURA
ESCUELA PROFESIONAL DE ARQUITECTURA**

Declaratoria de Originalidad del Autor

Yo, MUÑOZ LOPEZ DORIS estudiante de la FACULTAD DE INGENIERÍA Y ARQUITECTURA de la escuela profesional de ARQUITECTURA de la UNIVERSIDAD CÉSAR VALLEJO SAC - TARAPOTO, declaro bajo juramento que todos los datos e información que acompañan la Tesis titulada: "Hospital Regional y Albergue Animal en la Ciudad de Tarapoto Región San Martín", es de mi autoría, por lo tanto, declaro que la Tesis:

1. No ha sido plagiada ni total, ni parcialmente.
2. He mencionado todas las fuentes empleadas, identificando correctamente toda cita textual o de paráfrasis proveniente de otras fuentes.
3. No ha sido publicada, ni presentada anteriormente para la obtención de otro grado académico o título profesional.
4. Los datos presentados en los resultados no han sido falseados, ni duplicados, ni copiados.

En tal sentido asumo la responsabilidad que corresponda ante cualquier falsedad, ocultamiento u omisión tanto de los documentos como de la información aportada, por lo cual me someto a lo dispuesto en las normas académicas vigentes de la Universidad César Vallejo.

Nombres y Apellidos	Firma
DORIS MUÑOZ LOPEZ DNI: 46795529 ORCID 0000-0003-3345-3076	Firmado digitalmente por: DMUNOZL el 05-03-2021 15:43:16

Código documento Trilce: INV - 0605982



Dedicatoria

A Dios por haberme permitido llegar hasta este punto y cederme la salud para lograr mis objetivos, además de su infinita bondad y amor. A mis padres por su apoyo en todo momento, por sus consejos, sus valores, por la motivación constante que me ha permitido ser una persona de bien, pero más que nada, por su amor.

A mis maestros por su gran apoyo y motivación para la culminación de nuestros estudios profesionales y para la elaboración de esta tesis; por su apoyo ofrecido en este trabajo; por su tiempo compartido y por impulsar el desarrollo de nuestra formación profesional.

Doris.

Agradecimiento

El presente trabajo me gustaría agradecerle a ti Dios por bendecirme para llegar hasta donde he llegado, porque hiciste realidad este sueño anhelado. A la UNIVERSIDAD CESAR VALLEJO por darme la oportunidad de estudiar y ser un profesional. A mi cátedra, Lic. Tomas A. Carrasco Manríquez, por su esfuerzo y dedicación, quien con sus conocimientos, su experiencia, su paciencia y su motivación para que pueda terminar mis estudios con éxito. De igual manera agradecer a mi tutor de Investigación Arq. Luis García Hidalgo, por su visión crítica de muchos aspectos cotidianos de la vida, por su rectitud en su profesión como docente, por sus consejos, que ayudan a formarte como persona e investigador. Son muchas las personas, pero en especial a mis padres y familiares que han formado parte de mi vida profesional y personal, agradecerles su amistad, consejos, apoyo, ánimo y compañía en los momentos más difíciles de mi vida. Algunas están aquí conmigo y otras en mis recuerdos y en mi corazón, sin importar en donde estén quiero darles (as gracias por formar parte de mí, por todo (o que me han brindado y por todas sus bendiciones

La Autora.

Índice de contenidos

Carátula	i
Declaratoria de autenticidad del Asesor	ii
Declaratoria de originalidad de la Autora	iii
Dedicatoria	iv
Agradecimiento	v
Índice de contenidos	vi
Índice de tablas	vii
Índice de Gráficos	viii
Resumen	ix
Abstract	x
I. INTRODUCCIÓN	1
II. METODOLOGÍA	14
III. RESULTADOS	18
IV. DISCUSIÓN	31
V. CONCLUSIONES	39
VI. RECOMENDACIONES	41
REFERENCIAS	43
ANEXOS	47

Índice de tablas

Tabla 1: Población pecuaria de Rioja y Moyobamba de la Región.	6
Tabla 2: Población pecuaria de Lamas y el Dorado.....	6
Tabla 3: Población pecuaria de Tarapoto y Picota de la Región.....	7
Tabla 4: Población pecuaria de Bellavista y Huallaga de la Región San Martín...7	
Tabla 5: Cobertura animal en la Región San Martín.....	8
Tabla 6: Enfermedades mas frecuentes en los animales.....	9
Tabla 7: Edad de los encuestados.....	18
Tabla 8: Género de los encuestados.....	19
Tabla 9: Nivel de educación de los encuestados.....	20
Tabla 10: ¿conoce los servicios que brindan las clínicas veterinarias?.....	21
Tabla 11: ¿has utilizado alguno de los servicios que brindan las clínicas veterinarias?.....	22
Tabla 12: ¿qué entiende usted por animales domésticos?.....	24
Tabla 13: ¿Existe maltrato animal en Tarapoto?.....	25
Tabla 14: ¿calificación del maltrato animal en la ciudad de Tarapoto?.....	26
Tabla 15: ¿formas de maltrato animal en la ciudad de Tarapoto?.....	27
Tabla 16: ¿has utilizado alguno de los servicios que brindan las clínicas veterinarias?.....	29
Tabla 17: estructuras de los establecimientos en Tarapoto.....	31
Tabla 18: Estructura externa de establecimientos.....	33

Índice de gráficos y figuras

Gráfico 1: Edad de los encuestados.....	18
Gráfico 2: Género de los encuestados.....	19
Gráfico 3: Nivel de educación de los encuestados.....	20
Gráfico 4: ¿has utilizado alguno de los servicios que brindan las clínicas veterinarias?.....	22
Gráfico 5: ¿qué entiende usted por animales domésticos?.....	24
Gráfico 6: ¿calificación del maltrato animal en la ciudad de Tarapoto?.....	26
Gráfico n° 7: ¿formas de maltrato animal en la ciudad de Tarapoto?.....	27
Gráfico 8: ¿has utilizado alguno de los servicios que brinda las clínicas veterinarias?.....	29

RESUMEN

El proyecto de investigación se desarrolla, por la situación permanente de vulnerabilidad de los animales, en su mayoría animales domésticos en la Ciudad de Tarapoto (y en todas las ciudades). Pese a que figuran leyes que regulan las condiciones de Habilidad y sanciones para el maltrato animal, no se ejecuta las sanciones como es debido; incumpliendo la normativa. La situación más crítica es para los perros y gatos, que sufren la furia de la indiferencia de los seres humanos, no cuentan con lugares óptimos y apropiados de salud, que los acoja; además se suma la falta de uso adecuado de control de población animal y sus cuidados sanitarios, poniendo sus vidas en peligro constante, no solo de ellos sino de nosotros como población, por enfermedades que puedan transmitirnos porque en todos los lugares públicos y más en los mercados se encuentran estos seres indefensos con muchas enfermedades que pueden ser muy perjudiciales para el ser humano.

Palabras Clave: Hospital, albergue de animal, maltrato

ABSTRACT

The research project is developed, due to the permanent situation of vulnerability of animals, mostly domestic animals in the City of Tarapoto (and in all cities). Despite the fact that there are laws that regulate the conditions of Habitat and sanctions for animal abuse, the sanctions are not executed properly; breaching the regulations. The most critical situation is for dogs and cats, which suffer the fury of indifference of human beings, they do not have optimal and appropriate places of health, which welcomes them; In addition, there is the lack of adequate use of animal population control and their health care, putting their lives in constant danger, not only for them but for us as a population, due to diseases that they can transmit to us because in all public places and more in the markets are these defenseless beings with many diseases that can be very harmful to humans.

Keywords: Hospital, animal shelter, abuse

I. INTRODUCCIÓN

Perú, los animales no son una prioridad en nuestro país ya que existen normas y leyes, pero no se realiza nada alguno para la protección de los mismos. Triste escenario, ¿qué ocurre con los animales domésticos? Cuando vemos a un perro en la calle, desnutrido y sediento, caminando bajo una intensa lluvia o un extenuante sol, simplemente no nos importa. Ante los ojos de Dios, todos los seres vivos: animales, plantas y humanos, debemos disfrutar de una existencia libre de angustia y amparada por leyes.

Los animales domésticos en especial perros y gatos, no existe una ley que sea su voz en temas de maltratos. Cualquiera de nosotros puede maltratarlos y no pasa nada. Esa es la esencia de lo inhumano: la indiferencia.

En el Perú, la ASPPA, Asociación Peruana de Protección a los Animales, dedicada a la protección y defensa de animales; generando conciencia en los seres humanos sobre el amor y cuidado animal.

Sus labores incluyen el rescate de animales maltratados y abandonados, su cuidado de servicio de salud para ser reinsertados en la sociedad a través de la adopción, el control de la sobrepoblación canina y felina, programas de educación en bienestar animal y tenencia responsable de mascotas, entre otros.

Foto. Vista de un perro buscando su alimento en la basura (Mercado Tarapoto)



La Región San Martín no tiene una formación de respeto por la vida animal y vegetal, en general como es el caso de nuestra flora y fauna que hoy en día es muy representativa para la región. Pero esto no es nada a comparación de la vida de los animales domésticos dentro y fuera de nuestra ciudad, no existe una constitución que proteja a estos animales, que les puedan brindar seguridad, servicios sanitarios y leyes que sancionen a sus agresores, pero en este caso no solo la población está inmersa de igual modo los mismos médicos veterinarios, por sus clínicas precarias en cuanto a condiciones de salubridad y crianza de sus animales se trata que luego son vendidos (lucrando con sus vidas), teniendo en cuenta que en la actualidad estos actos inhumanos corresponden ser penalizadas y sancionadas debidamente.

En términos correspondientes de la vida, salud, maltrato y protección animal, no corresponde a otra cosa que la privación de un plan de contingencia de protección y concientización, los albergues y centros de apoyo de adopción, lo que dificulta que la comunidad colabore con los programas de ayuda, las campañas que se puedan realizar y sobre todo a fomentar la creación de estos centros y leyes que determinen "el no maltrato animal" en todos los tipos de animales que podamos encontrar en nuestra vida cotidiana. El otro contexto la comunidad obstaculiza la sensibilización que ésta podría generar, ya que si alguien apoya y cuida a un animal de la calle hacen lo posible por cerrar o tratar de votarle del vecindario por escándalos de los animales sin siquiera brindarles apoyo y demostrar que ellos también pueden ser de gran corazón como las personas que crían animales domésticos abandonados.

Vista de un perro enfermo en el mercado de Tarapoto



Realidad Problemática Nacional:

Los animales en la calle y su deterioro en salud, es un problema social muy latente en cada ciudad del País; siendo la superpoblación de animales domésticos (perros y gatos) lo que más se observa en la realidad de la vida cotidiana. En nuestro país, el 60% de las personas creen que su función es solo el cuidado de sus propiedades, para negociar perros de raza; etc. Según la ASPPA, existe un 85% de animales domésticos abandonados y 65% de animales con hogar y más de un 70% de animales maltratados.

Los animales abandonados, sufren hambre, sed, enfermedades y maltratos y terminan siendo atropellado, envenenado, muriendo de hambre y de sarna o enfermedades que pudiesen ser curables, e incurables. Una de las soluciones son las campañas de esterilización (apoyadas por el Estado). Por eso, si Ud. verdaderamente siente compasión y respeto por estos indefensos animales, tome la responsabilidad de rescatarlo de las calles, y ofrézcale un hogar decente, lleno de amor, consideración y respeto.

Realidad problemática local:

En nuestra región es un gran problema social, para el desarrollo de actividades cotidianas de los pobladores, como nos indica la Municipalidad los animales son el fundamento de contaminación, ya que estos animales carecen de servicios de salud y pueden propiciar enfermedades entre ellas las más comunes la rabia. Los animales se encuentran en toda la región entre perros y gatos (demás), no solo los que no tienen hogar sino los que cuentan con este, están aislados de los servicios de sanidad necesaria para su cuidado, ubicándose los animales de la calle específicamente en lugares de venta como los mercados 1, 2,3 de la ciudad, en parques y espacios de recolección de basuras.

El ministerio de salud, maneja índices de muertes de animales al año de casi 6000 perros y 1000 gatos en solo la ciudad, ya que sus estado de salud es pésimo y no cuentan con atención, en su poder murieron al mitad según índice de extinción que se viene llevando en los últimos años, ellos vacunan

contra la enfermedad más peligrosa transmitida al ser humano y desde sus campañas vienen vacunando a más de 62 000 perros entre los que tienen hogar y los de la calle, en nuestra ciudad y distritos aledaños.

Vista de los perros en el centro de la ciudad



Objetivo del proyecto, se plantea el Objetivo general: Conocer la calidad en servicio asistencial de sanidad animal. Como Objetivos específicos: Conocer sobre los niveles de cultura, conciencia de la vida animal que tienen los pobladores; identificar el modo predominante de crianza de animales domésticos; conocer requerimientos de espacios necesarios para un adecuado servicio de crianza de animales domésticos; identificar las condiciones de equipamiento que se requieren para un adecuado servicio de sanidad animal.

preguntas de investigación: ¿Cuáles son las condiciones de servicio sanitario que ofrecen los establecimientos de clínica veterinaria? ¿Cuál es la opinión valorativa de la vida animal tienen los ciudadanos?. ¿El tipo de crianza y cuidados reciben los animales domésticos?. ¿Cuáles son los espacios necesarios para una adecuada crianza de los animales domésticos?. ¿Cuáles son las condiciones de equipamiento necesarias para brindar un adecuado servicio de sanidad animal?

Este trabajo se justifica en razón de: Situación de los animales en la actualidad es lamentable. A pesar de existir leyes que regulan las condiciones de vida de los animales, ninguno los protege verdaderamente ni penaliza a sus agresores, hay carencia de establecimientos de salud que

protejan a los animales además se suma la falta de uso adecuado de control de población animal y sus cuidados sanitarios. Es por esto, que un plan de cuidado y servicio sanitario ayudaría a los gobiernos locales a brindar, auxilio e inciten a las personas, sobre un trato adecuado. Mi trabajo de investigación busca generar beneficios a todos quienes vivimos en sociedad mejorando la convivencia entre seres humanos y naturaleza.

Estudio de Casos Urbano-Arquitectónicos similares

De todos los grupos las aves son las más populares con más de 500 especies peces cerca de 100 especies. 72 especies de orquídeas y existe variedad de animales domésticos.

Respecto a la población animal, podemos decir que es muy variada sobresaliendo la agricultura y ganadería en todos los campos ya que es pionera en la crianza de animales vacunos y ganaderos para el propio beneficio de la población ya que estos sirven de consumo y producciones lácteas como el queso, la leche entre otros.

Cuadro síntesis de los casos estudiados

INFORMACIÓN PECUARIA A NIVEL DISTRITAL AÑO - 2011

En este caso el registro estadístico de información pecuaria SENASA -GOBIERNO REGIONAL, nos brinda una información del último censo pecuario del 2012 donde apreciamos la gran producción pecuaria que existe en la región y sus grandes expectativas de crecimiento y preocupación por estos animales.

En este caso el mayor comerciante o el que tiene mayor población de aves de cuidado es en el distrito de Rioja, ya que en toda su expansión se encuentran los establecimientos de crianza de las mismas.

Tabla 1: Población pecuaria de Rioja y Moyobamba de la Región.

RIOJA	Aves	Ganado Vacuno	Ganado Porcino	MOYO-BAMBA	Población Aves	Ganado Vacuno	Ganado Porcino
RIOJA	352,879	2,447	1,396	MOYOBAMBA	2582089	8,410	4,847
AWAJUN	67480	998	370	CALZADA	203991	1,336	507
ELIAS SOPLIN V.	85875	1,234	641	HABANA	72324	1,378	358
N VA. C A J	388924	6,681	2,294	JEPELACIO	730153	8,733	2,700
AMARCA				SORITOR	897898	5,670	1,031
PARDO MIGUEL	203298	3,120	1,466	YANTALO	132341	450	777
POSIC	16723	463	700				
SAN FERNANDO	48632	1,571	731				
YORONGOS	38870	1,657	633				
YURACYACU	53243	709	448				
TOTAL	1255924	18,880	8,679		4618797	25,977	10,220

Fuente: Dirección de estadística agraria

En el siguiente cuadro podemos observar que Lamas también cuenta con una producción amplia ya que en su interior de su territorio cuenta con crianza de aves y producción de las mismas como exportar sus huevos y crecer como distrito.

Tabla 2: Población pecuaria de Lamas y el Dorado

Lamas	Población Aves	Ganado Vacuno	Ganado Porcino	el DORADO	Población Aves	Ganado Vacuno	Ganado Porcino
SHANAO	37549	182	528	SAN JOSE SISA	34389	6,639	5,866
CUÑUMBUQUE	82992	5,967	4,590	AGUA BLANCA	9465	1,854	2,087
ALONSO DE				SAN MARTIN DE			
ALVARADO	240936	3,853	2,469	ALAO	22463	2,213	3,013
PINTO RECODO	147026	3,373	2,438	SANTA ROSA	15893	2,569	2,686
ZAPATERO	91107	4,730	3,552	SHATOJA	7782	1,872	680
CAUNARACHI	124894	2,638	3,165				
BARRANQUITA	103501	7,729	5,539				
LAMAS	1912420	2,423	1,594				

SAN ROQUE DE							
CUMBAZA	23680	148	532				
TABALOSOS	222124	832	1,879				
RUMÍZAPA	50828	736	1,026				
	3037058	32,612	27,312		89992	15,146	14,332

Fuente. Área de estadística Agropecuaria

Tarapoto es el que contiene mayor población de animales pecuarios como se puede observar en el siguiente cuadro de resumen de animales pecuarios además podemos decir que es una expansión territorial mayor de toda la región en aspectos de crianza.

Tabla 3: Población pecuaria de Tarapoto y Picota de la Región.

SAN MARTÍN	Población Aves	Ganado Vacuno	Ganado Porcino	PICOTA	Población Aves	Ganado Vacuno	Ganado Porcino
ALBERTO LEVEAU	21885	639	588	PICOTA BUENOS	85386	1,575	2,197
CACATACHI	70770	449	575	AIRES	48100	2,431	2,212
CHAZUTA	168876	889	2,504	CASPJZAPA	22558	248	670
CHIPURANA	31360	996	995	PILLUANA	13163	212	1,075
EL PORVENIR	29935	957	424	PUCACACA	37482	511	2,379
HUIMBAYOC	86199	1,207	3,218	SAN CRISTOBAL	15854	888	523
JUAN GUERRA	76053	2,557	1,673	SAN HILARION	50155	647	451
BANDE DEL SHILCAYO	568090	2,646	3,547	SHAMBOYAC U	61801	531	845
MORALES	449106	1,567	1,039	TINGO PONAZA	56467	1,060	2,984
PAPAPLAYA	45866	922	3,136	TRES UNIDOS	39146	636	576
SAN ANTONIO DE CUMBAZA	40584	114	242				
SAUCE	115966	1,024	697				
SHAPAJA	34547	908	515				
TARAPOTO	1344047	1,942	765				
TOTAL	3083284	16,816	19,916	TOTAL	430112	8,739	13,912

Fuente: Dirección de estadística Agraria

Bellavista y el Huallaga no tienen una gran expansión de población pecuaria ya como se podrá observar cuenta con una minoría respecto a sus animales por causas territoriales o porque el territorio no es apto para la crianza.

Tabla 4: Población pecuaria de Bellavista y Huallaga de la Región San Martín.

Lugares	Población Aves	Ganado Vacuno	Ganado Porcino	Huallaga	Población Aves	Ganado Vacuno	Ganado Porcino
BELLAVISTA	236810	3,328	3,268	SAPOSOA	88044	7,695	2,533
ALTO BIAVO	84949	1,007	5,054	ALTO SAPOSOA	15539	1,169	1,329
BAJO BIAVO	132531	5,554	6,313	EL ESLABON	15023	1,420	1,592
HUALLAGA	48616	1,578	4,041	PISCOYACU	26459	3,234	512
SAN PABLO	162852	2,155	5,997	SACANCHE	20184	2,806	2,007
				TINGO			
SAN RAFAEL	105702	2,015	1,366	SAPOSOA	8965	2,397	849
	771460	15,637	26,040	TOTAL	174214	18,721	8,821

Gobierno regional – 2010: Obtenemos la rabia, peste, cisticercosis, brucelosis, Leptospira. En perros y gatos.

Matriz comparativa de aportes de casos

Tabla 5: Cobertura animal en la Región San Martín.

AÑO	COBERTURA %	perros y gatos
1999	12.1	2 414 648
2000	77.5	1 989 441
2001	69.1	1 951 244
2002	25.5	719 333
2003	50.4	1 635 540
2004	42.3	142 618
2005	55.9	1 562 820
2006	61.7	1 750 004
2007	37.8	1 082 511
TOTAL	432.3	13 248159

Fuente. Ministerio salud

Según Ministerio de Salud en el 2013 existen animales entre perros y gatos de 48'530'057 (cuarenta y ocho millones quinientos treinta mil, cincuenta siete animales). Por lo que podemos apreciar que en toda la región la cantidad es muy extenuante ya que estos animales más de la mitad son animales de la calle y ni cuentan con sus vacunas contra la rabia como nos venían comentando porque ya

no se realizan ni exterminación ni vacunación en campañas realizadas por el Ministerio de Salud. Pudiendo éstos contagiar enfermedades que en ocasiones se pueden convertir en malignas causando la muerte ya que los virus, y animales externos que viven en estos son contaminantes en los seres humanos.

Tabla 6: Enfermedades mas frecuentes en los animales

ANIMALES	ENFERMEDADES	DESCRIPCIÓN
	vacunas	
	parasitosis	
	Pan leucopenia Felina	A los huesos
	Rinotraqueitis Felina	enfermedad respiratoria
GATOS	Síndrome Urológico Felino	estreñimiento
	lesiones graves	accidentes
	lesiones leves	accidentes
	Alimentación	
	medicina en general	
	Patologías	
	vacunación	
	parasitosis	
PERROS	Fungosas- hongos	Hongos que invaden pelo.
	Laceraciones	Cortadas que lastimarán su piel.
	Sarnas	causada por parásitos
	Alimentación	
	medicina en general	
	Patologías	
	fiebre aftosa	lesiones - heridas
	peste	bacterias
GANADOS	cólera	
ANIMALES	ántrax	virus que causa la muerte
DE GRANJA	Alimentación	
	medicina en general	

Fuente: Ministerio de Salud

Teorías relacionadas al tema:

ARTESANIA - REGIÓN SAN MARTÍN:

Se caracteriza por la utilización de materiales de la zona; el uso de todo tipo de semillas para collares hasta los adornos de pared, siguiendo métodos ancestrales. Predomina la cerámica (cántaros y tinajas de barro). La confección de trajes típicos, hecho a base de capa, el cogollo del aguaje, el palmito chonta.

Clínica veterinaria:

Según el Colegio de Veterinarios del Perú, la clínica veterinaria es aquella que verifica las enfermedades y su prevención, identificación y peritaje de los perros, gatos y de otros animales de compañía.

Los veterinarios pueden adoptar las siguientes modalidades:

- ✓ Servicio domiciliario
- ✓ Actividad realizada en consultorio, clínica u hospital veterinario por un propietario de centro.
- ✓ Las dependencias pueden contar con personas jurídicas, públicas o privadas para realizar la labor de propietario del establecimiento.
- ✓ Actividad realizada por cuenta propia en consultorio, clínica u hospital veterinario por un profesional veterinario de otro centro pero que utiliza todos o algunos de los medios del centro donde se realiza la actividad.
- ✓ También catalogado como un conjunto de dependencias que comprenden como mínimo las descritas para el Consultorio y además las siguientes:
- ✓ Quirófano independiente.
- ✓ Equipos de esterilización.
- ✓ Laboratorio, que incluya microscopio y medios para análisis bioquímicos y hematológicos.

4.1.1. Lugar

Consultorio Veterinario:

- ✓ Sala de recepción o espera.
- ✓ Sala para consulta y pequeñas intervenciones médico-quirúrgicas
- ✓ Materiales médico-quirúrgicos e instalaciones necesarias para las actividades que se realicen.

Hospital Veterinario: deberán estar dotados de:

- ✓ Salas de consulta.
- ✓ Laboratorio.
- ✓ Sala de instalación radiológica.

- ✓ Sala con equipo de esterilización.
- ✓ Sala de aislamiento con un mínimo de 2 jaulas.
- ✓ Sala de personal.
- ✓ Sala de pre quirófano.
- ✓ Sala de hospitalización con un mínimo de 6 jaulas.
- ✓ Equipamiento mínimo de ecógrafo y electro.
- ✓ Contar con un mínimo de cuatro veterinarios dedicados a tiempo completo en las debidas condiciones contractuales.

Condiciones bioclimáticas

Hospital veterinario universitario:

Deberá reunir, al menos, las condiciones requeridas en el apartado 4.1.3. Sus funciones serán asistenciales.

Centros habilitados temporalmente por la administración:

Si un centro tiene un servicio de urgencias habrá de inscribirse en el Registro de acuerdo con la clasificación siguiente:

- a) Urgencias: abierto 24 horas. Estos centros tendrán un mínimo de dos veterinarios a tiempo completo en las debidas condiciones contractuales, para poder ofertar este servicio.
- b) Urgencias: teléfono 24 horas.

Cualquier centro que quiera prestar este tipo de servicio habrá de inscribirse en el Registro presentando una memoria que indique el tipo de servicio y como se prestará.

Un servicio veterinario para animales abandonados y para mascotas cuyos dueños son personas de escasos recursos económicos principalmente. Pese a que atienden todos los casos veterinarios, la mayoría de sus clientes acuden por esterilizaciones, desparasitaciones y vacunación para sus mascotas. Constituye en este momento la principal fuente de recursos para la fundación.

Toda fundación de protección animal debe contar con un estudio de impacto ambiental, además debe contar con espacios requeridos por normas y reglamentación necesaria de salud animal para que no exista manifestación de contagio de enfermedades y contaminación a la ciudad o zona donde funcione el establecimiento de protección y salubridad animal.

Refugio de Animales

Un refugio de animales es una instalación que sirve como espacio de acogida, a animales sin hogar, perdidos o abandonados. En su mayoría se acogen a la legislación vigente y normalmente, se busca, que el animal sea adoptado por un nuevo propietario.

Tipos de Refugios

Agencia de control de animales

Las agencias de control de animales “protectoras municipales, perrera”, son en ocasiones organizaciones sin fines de lucro.

Refugios de puertas abiertas

Un refugio que acepta todos los animales que vienen a su puerta sin una lista de espera. Un refugio de puertas abiertas no discrimina.

Santuario de animales

Cuidan de los animales durante el resto de sus vidas sin que necesariamente intenten buscarles otro hogar.

Organización de rescate

Se caracterizan por tener una localización física dedicada a albergar y cuidar diferentes de animales. Los grupos de rescate, gestionan el espacio disponible en refugios de animales locales.

Tienda

Se ofrecen algunos artículos como: ropa animal, collares, camisetas, abrigos, pañales, gorros, vestidos, etc.

Centro de adopciones y rescate animal:

Contar con personal capacitado y voluntarios para situaciones de rescate de animales maltratados por sus propietarios. El proceso que se realiza tras una denuncia, parte de una investigación, para determinar el grado de violencia contra el animal y posteriormente se procede al rescate.

Consejos:

¿Qué hacer si se encuentra a un perro perdido?

En primer lugar, se debe llevar cuanto antes a una Clínica Veterinaria para comprobar si está identificado o no. En muchas ocasiones cualquier perro, incluso los que presentan un peor aspecto (sin collar, sucios, famélicos, heridos...), puede que simplemente se encuentre perdido y se le debe ayudar localizando a su dueño que posiblemente desee recuperarlo.

Buscarle un hogar anunciándolo en las Clínicas Veterinarias de la zona.

Las asociaciones de protección y defensa de los animales (protectoras de animales) son asociaciones sin ánimo de lucro, legalmente constituidas y cuyo fin principal es la protección y defensa de los animales (salvajes, de compañía).

II. METODOLOGÍA

Tipo y diseño de investigación

La investigación se desarrolló en un diseño no experimental, ya que no se manipulan las variables para posteriormente poder analizar los sujetos de estudio.

La investigación no experimental se le da a un estudio cuando un investigador no puede controlar, manipular o alterar la variable predictora o los sujetos, sino que se basa en la interpretación, la observación o las interacciones para llegar a una conclusión. Por lo general, esto significa que el investigador no experimental debe basarse en correlaciones, encuestas o estudios de casos y no puede demostrar una verdadera relación de causa y efecto. La investigación no experimental tiende a tener un alto nivel de validez externa, lo que significa que puede generalizarse a una población mayor. Se refiere a aquella que se lleva a cabo sin realizar cambios deliberados en las variables.

Variable y operacionalización

Variable Independiente: Análisis de los animales en abandono, y en abandono.

Variable Dependiente: Diseño de un hospital y albergue animal.

Población y Muestra

Población

Según Jesús Arias-Gómez (2016-201). La población de estudio es un conjunto de casos, definido, limitado y accesible, que formará el referente para la elección de la muestra que cumple con una serie de criterios predeterminados. En este caso, se utilizó una muestra conformada por los animales de la ciudad de Tarapoto, quienes serán objeto de análisis.

Constituido por los habitantes de la ciudad de Tarapoto. De acuerdo al censo poblacional del 2007 realizado por el INEC y la respectiva proyección de la

población de Tarapoto es de 75 180 habitantes distribuidos en norte, centro y sur.

Muestra

Según el autor Arias (2006, p. 83) define muestra como “un subconjunto representativo y finito que se extrae de la población accesible”. De la siguiente manera, ¿qué es la muestra de investigación? Una muestra es un subconjunto de la población que está siendo estudiada. La investigación y encuesta no distingue condición económica, género o nivel de educación; se decidió tomar una muestra probabilística aleatoria. Esto significa que los individuos fueron seleccionados al azar

Cálculo de la muestra:

De 75 180 habitantes de la ciudad de Tarapoto, de acuerdo al censo del 2007 del INEC con proyección al 2013, se aplicó la fórmula de universo finito:

Muestra de 65 encuestas

Población Finita	
Datos:	
n= tamaño de muestra	p= probabilidad positiva: 0,6
z= nivel de confianza: 95%	q= probabilidad negativa: 0,4
e= error 0.10	N= población: 75 180

$$n = \frac{z^2 \cdot p \cdot q \cdot N}{e^2 (N-1) + z^2 \cdot p \cdot q}$$

$$n = \frac{1.64^2 \cdot 0.6 \cdot 0.4 \cdot 75\ 180}{0.1^2 (75\ 180 - 1) + 1.64^2 \cdot 0.6 \cdot 0.4}$$

$$n = \frac{48\ 528.99}{751.45}$$

n= 64.58
n=65

Viabilidad:

Existe información que sirve de respaldo bibliográfico, que permite conocer la vida y salud de los animales, y su relación con la población a lo largo de los años. Porque promuevo este proyecto hacía el derecho y vida de los animales. La población y los veterinarios, nos brinda información, cuando se requiere. Existe gran interés por las personas siendo participes en las diversas actividades a favor de la vida animal.

Limitaciones:

- Si no existiera veterinarios ni instituciones que respalden la vida animal.
- El tiempo, si existen percances de enfermedad o cambios en el clima.
- Los recursos económicos, por el hecho que tenemos que estar en diversos lugares de la ciudad constantemente para hacer la investigación.

Técnicas e instrumentos de recolección de datos

Técnica

Las técnicas para la recolección de datos que se utilizó, fue la elaboración de encuestas a modo de conocer la situación de los animales domésticos en el campo de estudio en la ciudad de Tarapoto; mediante las respuestas y opinión de la población en cuanto a la propuesta de un Hospital y Albergue animal.

Instrumento

Los instrumentos utilizados en la investigación fue el uso de encuestas donde se usa una entrevista para conocer la opinión de las personas referente a los animales en abandono, las enfermedades que conocen en animales, los servicios que brindan las clínicas, que entienden por animales domésticos, como califica el maltrato animal, y si ve viable la realización de este proyecto de albergue y hospital animal.

Métodos de Análisis de Datos

El enfoque metodológico que se empleará será cuantitativo, dado que los datos serán presentados en forma gráfica. Después de recopilar y organizar los datos, se realizará un proceso de análisis, que implica identificar temas a partir de la base de datos encontrada, mediante herramientas estadísticas y mediante valores numéricos, para conocer datos estadísticos.

Aspectos éticos

Los aspectos éticos son fundamentales en la arquitectura porque guían la toma de decisiones y la práctica de los arquitectos en relación con el diseño, la construcción y el impacto de los edificios y espacios en la sociedad, el medio ambiente y las generaciones futuras. Aquí hay algunas razones clave por las que se utilizan los aspectos éticos en arquitectura:

Responsabilidad hacia la sociedad

Impacto ambiental, Los arquitectos éticos se esfuerzan por diseñar de manera sostenible.

Longevidad y legado: Los edificios y estructuras arquitectónicas perduran en el tiempo.

Inclusión y diversidad

Transparencia y honestidad: Los arquitectos éticos se comprometen a ser transparentes y honestos en su trabajo. Asegurando que los profesionales tomen decisiones conscientes y responsables que beneficien a la sociedad, el medio ambiente y las futuras generaciones

III. RESULTADOS

Revisión y análisis de experiencias exitosas:

Procesamiento, descripción y análisis de la Información:

En el proceso de lograr los objetivos del estudio, previamente se recabo algunos datos básicos de la muestra que sirven para la obtención de la información técnica. La información a base de encuesta y lista de cotejo se realizaron en zonas de actividad productiva como es el mercado, y vendedores de la ciudad, también se pudo contar con sus propias experiencias relacionados a los animales domésticos abandonados, relacionando datos de maltrato animal.

Estos datos preliminares se describen a continuación.

Tabla 7: Edad de los encuestados

N°	EDAD	F	%
1	MENOR A 20	5	8%
2	21 A 30	13	20%
3	31 A 40	24	37%
4	41 A 60	21	32%
5	MAYOR A 61	2	3%
TOTALES		65	100%

Fuente: Elaboración propia

Gráfico 1: Edad de los encuestados

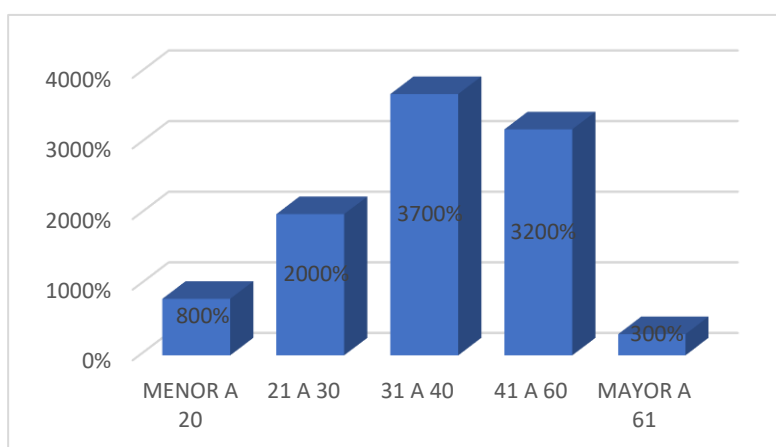

Fuente: Elaboración propia

La encuesta nos brinda que la mayor parte de los encuestados tienen una edad promedio de 31 a 40 años y el menor porcentaje del 3% son mayores a 61 años de edad.

Lo que respecta a esta encuesta se realizó en los lugares comerciales, por lo tanto, las personas son menores a 61 años, estas personas respondieron y también dieron a conocer más detalles y su forma de pensar sobre el tema elegido y los animales. Lo que se pudo obtener es que estos son gran parte causantes del abandono animal. Las personas se encontraban desarrollando sus actividades de ocupación al momento de la encuesta.

Tabla 8: Género de los encuestados

N°	GENERO	f	%
1	HOMBRE	35	54%
2	MUJER	30	46%
	TOTALES	65	100%

Fuente: Elaboración propia

Gráfico 2: Género de los encuestados

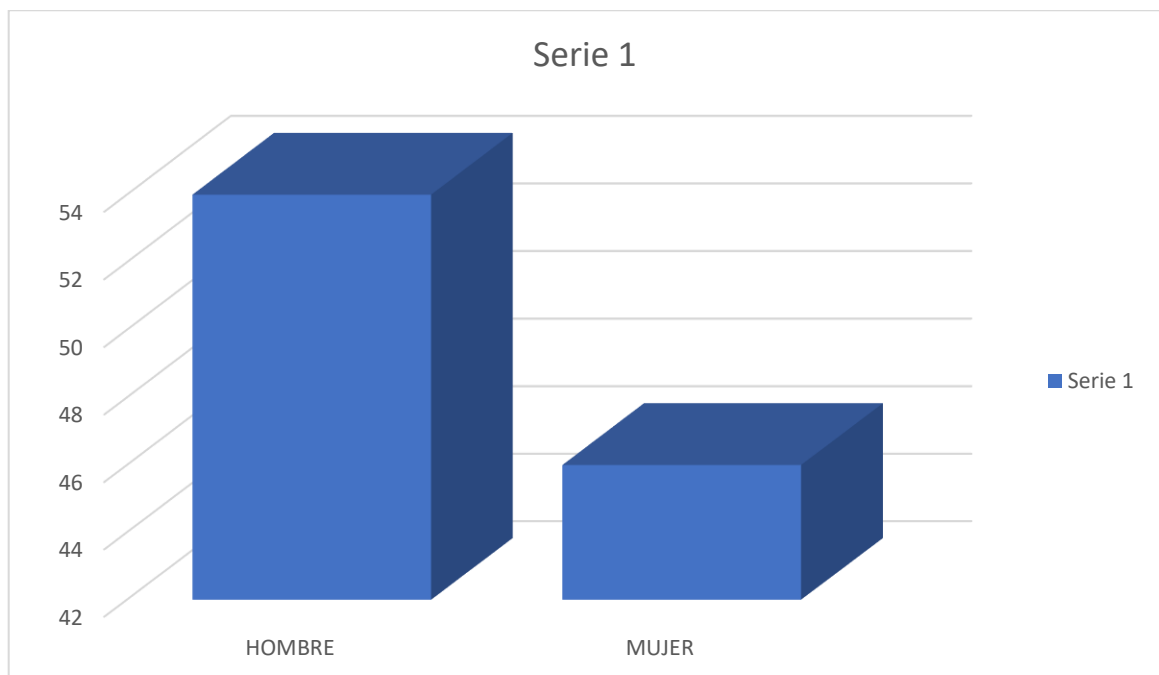

Fuente: Elaboración propia

La encuesta nos brinda que la mayoría son del género masculino con el 54% y las mujeres con el 46%.

El género de las personas encuestadas son hombres ya que el horario de las encuestas se realizó casi a la media noche y solo se observó trabajadores de ese horario, limpiadores, moto taxistas, huachimanes, entre otros. Estas personas tuvieron una gran facilidad de apoyo, contando sus experiencias y además involucrándose en la violencia de estos animales domésticos abandonados viéndoles un daño y prejuicio a sus negocios.

Tabla 9: Nivel de educación de los encuestados

N°	NIVEL DE EDUCACIÓN	f	%
1	PRIMARIA	5	8%
2	SECUNDARIA	40	62%
3	SUPERIOR	20	31%
TOTALES		65	100%

Gráfico 3: Nivel de educación de los encuestados

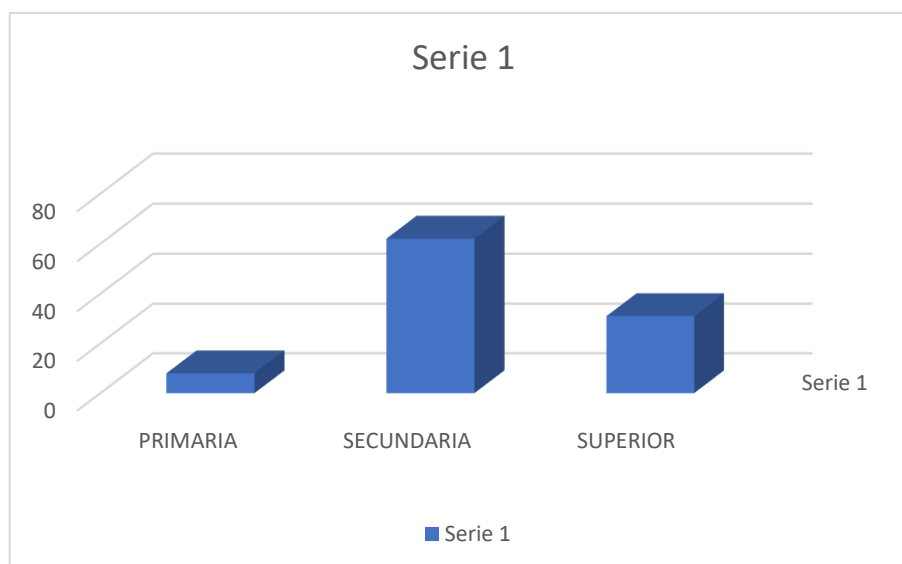

Fuente: Elaboración propia

Según los resultados obtenidos el porcentaje mayor equivalente a un 62%, tienen nivel de educación secundaria y la primaria con un 8%.

No observamos encuestados con un nivel universitario, lo que cuando se realizaba preguntas si sabe acerca de animales domésticos y el cuidado que

estos deben tener, la protección que les deben brindar las municipalidades e instituciones de gobierno, las campañas que involucran a todos los seres humanos no solo de la ciudad sino del mundo; no conocían y realizaban excepciones de términos lo que nos dificultaba avanzar con la encuesta, realizando pequeñas charlas sobre el cuidado a los animales y como se deben realizar la labor de protección, y explicando un poco sobre el tema central de la investigación de los hospitales y albergues animales que se encuentran en los lugares más desarrollados para un orden de los países o ciudades a nivel mundial.

Condiciones de servicio de sanidad animal:

Los servicios de sanidad animal en la ciudad de TARAPOTO, son muy poco conocidas por la población en la ciudad ya que los únicos servicios de sanidad que les brindan a sus mascotas son de alimento y vacunación; cuando se desarrollaban las preguntas lo único que saben del servicio de sanidad animal, son que las tiendas utilizadas como clínicas veterinarias venden alimento y realizan vacunas a los animales domésticos pero no saben que estos también son los que cuidan a los animales pecuarios de la ciudad, y además ellos expresan que solo bañan a sus animales domésticos y que no les llevan a estos lugares por el costo y por qué trabajan todo el día y no pueden llevarlos, además algunos admiten llevarlos a sus tiendas para amarrarlos y cuiden en las noches, sus llagas y enfermedades de sarna no son curados y mucho menos tratados; para conocer qué servicios conocen la población se aplico instrumentos de investigación como encuestas y lista de cotejo.

Tabla 10: ¿conoce los servicios que brindan las clínicas veterinarias?

N°	¿Conoce los servicios que brindan las clínicas cuáles?	f	%
1	si (medicina, alimento)	65	100%
2	No	0	0%
TOTALES		65	100%

Fuente: Elaboración propia

La población identifica mayoritariamente que conoce los servicios que brindan las tiendas o clínicas veterinarias como se observa en la encuesta es que conocen el servicio de alimento y venta de medicinas. Ellos no saben que los

animales también pueden ser operados y que ellos también cuentan con servicios de tratamiento de belleza y salud, ya que sus vacunas de desparasitación, respiratorias son de cada 3 meses, esta gente manifiesta que ellos solos realizan estas labores y utilizan en sus animales medicamentos de seres humanos por no gastar, estos no utilizan más servicios que las de vacunaciones en algunas ocasiones, manifiestan también que a sus animales del campo los dejan morir para vender sus carnes y así no tener ninguna pérdida de su animal.

Tabla 11: ¿has utilizado alguno de los servicios que brindan las clínicas veterinarias?

N°	¿Ha utilizado algunos - cuáles?	f	%
1	Si (medicina, alimento)	18	28%
2	No	47	72%
TOTALES		65	100%

Fuente: Elaboración propia

Gráfico 4: ¿has utilizado alguno de los servicios que brindan las clínicas veterinarias?

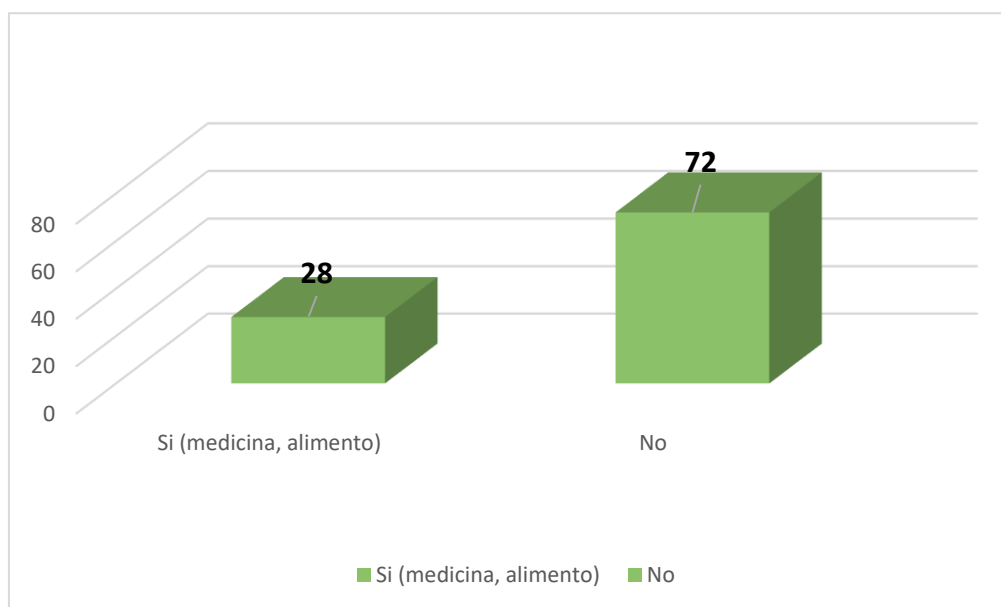

Fuente: Elaboración propia

La población identifica con un 72% que no utiliza los servicios que brindan las clínicas o tiendas veterinarias, también un 28% utiliza los servicios de medicina, vacunación y alimento. Del análisis y recaudación de información

en plática con los encuestados que ellos mismos realizan la labor de cuidado de sus animales no les llevan al médico veterinario, y solo compran vacuna o cadenas para dejarlos amarrando en sus puestos para cuidado o en sus casas, ya que paran todo el día en sus trabajos, no se hacen cargo de sus alimentación y en ocasiones compran alimentos en estas tiendas llamadas clínicas veterinarias, para distraer su estómago de sus animales hasta que a la media noche les puedan alimentar.

Además, ellos mismos bañan a sus animales, sus vacunas las realizan a veces una vez al año, algunos ni les vacunan, compran medicamentos de seres humanos para curar enfermedades que aquejan a sus mascotas, no saben sobre el cuidado que estos médicos veterinarios realizan en el ámbito de agropecuario, ni están enterados que son estés mismos que cuidan y a veces sirven de materneros de las vacas u ovinos de la zona estudiada.

Nivel de cultura y conciencia de la vida animal de los pobladores:

Respecto a los pobladores de la ciudad de Tarapoto, según apreciación podemos decir que no tienen conocimiento sobre la vida animal y el trato que estés se merecen; en el campo de investigación pude apreciar que las personas no tienen consideración con los animales domésticos abandonados en las calles, observe que les echaban agua, los golpeaban, pateaban, no les brindaban ni un poco de agua y mucho menos eran capaces de dar los huesos que sobran como desperdicios de sus restaurantes, pregunte que hacían con esos huesos o comida sobrante, la respuesta vender a personas que tienen perros como guardianes, estos animales se revuelcan de dolor en un accidente y no son capaces de brindarles apoyo, darles una oportunidad de vida. Los resultados se detallan a continuación. Como se podrá observar en el instrumento de investigación aplicada como encuesta se podrá corroborar la información obtenida por la misma fuente y con la observación directa.

Tabla 12: ¿qué entiende usted por animales domésticos?

N°	¿Qué entiende usted por animales domésticos?	f	%
1	esencialmente perros y gatos	1	2%
2	perros gatos y animales de granja	21	32%
3	todo animal que haya sido domesticado	43	66%
TOTALES		65	100%

Fuente: Elaboración propia

Gráfico 5: ¿qué entiende usted por animales domésticos?



Fuente: Elaboración propia

El 32% sabe a qué se refieren los animales domésticos, el 66% cree erróneamente que los animales domésticos son aquellos que han sido domesticados o que viven con el ser humano.

Respecto a los animales domésticos las personas encuestadas están muy equivocadas ya que cuando explicaban esta posición de la pregunta decían que los animales domésticos pueden ser hasta los leones si son entrenados sin importarles su hábitat de crianza y mucho menos su reproducción y vida animal que existe, en este caso como ejemplo los monos ellos les pueden criar en jaulas y tenerles cautivos eso no son animales para ser cuidados

como animales domésticos, otros opinaban que las gallinas vacas, etc. Son y en eso tienen razón puesto que son considerados domésticos los animales de la granja y que la región los utiliza como fines productivos y económicos.

Tabla 13: ¿Existe maltrato animal en Tarapoto?

N°	maltrato animal en la ciudad de Tarapoto	f	%
1	SI	65	100%
2	NO	0	0%
	TOTALES	65	100%

Fuente: Elaboración propia

El 100% de la población reconoce la existencia de maltrato hacia los animales. Lo que se pudo recaudar en lo visto y comentado por estos prósperos empresarios de la ciudad de Tarapoto, comentaron que en ocasiones ellos maltratan a estos animales porque a sus clientes les molesta su presencia, para lo cual les sacan de sus establecimientos con agua, algunos tienen una correa con eso les dan y otros son más salvajes que a patadas sacan a estos pobres animales que solo buscan alimento o un poco de agua.

Todos reconocen que en la ciudad la gente no se desvive o vela por la salud de los animales, para ellos es igual verles mirar agonizando a un animal tras accidentes, pero no todos son malos algunos de los encuestados tienen un sentimiento por estos animales, esto son capaces dicen de marchar para pedir apoyo a la municipalidad de crear un ambiente donde estén puedan estar como ellos llaman una perrera municipal, que puedan albergar a todos los animales que estén en peligro y que sean atentados en vida.

Tabla 14: ¿calificación del maltrato animal en la ciudad de Tarapoto?

N°	calificación al maltrato animal	f	%
1	permanente en todo nivel y sector	20	31%
2	permanente en sectores bajos	45	69%
TOTALES		65	100%

Fuente: Elaboración propia

Gráfico 6: ¿calificación del maltrato animal en la ciudad de Tarapoto?

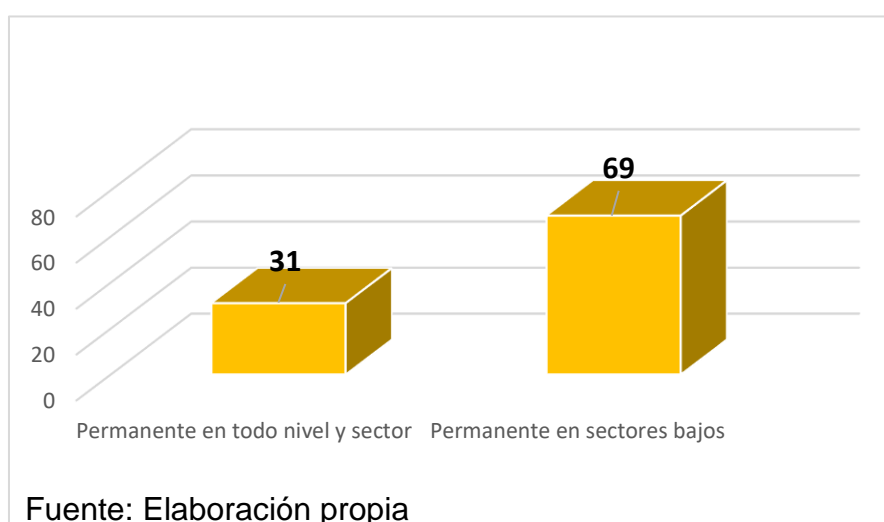

El 69% de la población dice que el maltrato solo se da en los sectores bajos. El 31% que se da en todo nivel y sectores sociales. Y todos coinciden que el 100% dice que es una situación permanente.

Un porcentaje de la gente encuestada piensa que el maltrato animal doméstico se da con mayor frecuencia en las clases bajas y en todos los sectores, ellos determinan que las personas que cuentan con dinero y tienen una posición económica notable, no maltratan a sus animales y les cuidan como reyes, y también no les creen capaces de generar un maltrato a los animales de la calle pero en la realidad todas las clases sociales y sectores de la ciudad si maltratan a los animales ya que los empresarios con dinero y que cuentan a veces con cadenas de restaurantes miran con desinterés a los animales que se encuentran fuera de sus establecimientos, no les brindan atención y ni que decir de las personas que apenas sacan para su diario estos

no les brindan un cuidado ni a sus mascotas como ellos mismos manifiestan es las entrevistas realizadas durante cada pregunta de las encuestas.

Tabla 15: ¿formas de maltrato animal en la ciudad de Tarapoto?

N°	formas de maltrato animal	f	%
1	indiferencia de los organismos	10	15%
2	atropellamiento	4	6%
3	abandono en las calles	20	31%
4	maltratos físicos	14	22%
5	alimentación deficiente	16	25%
6	reproducción excesiva	1	2%
TOTALES		65	100%

Fuente: Elaboración propia

Gráfico n° 7: ¿formas de maltrato animal en la ciudad de Tarapoto?

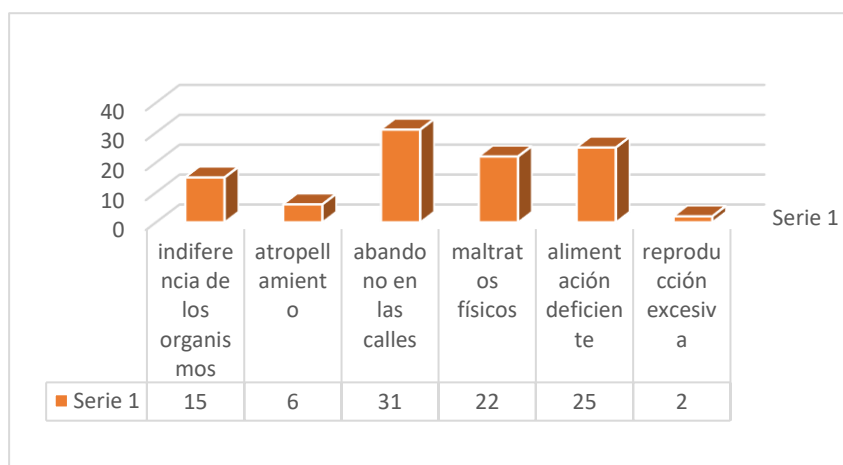

Fuente: Elaboración propia

El 31% de la población dice que el abandono de los animales es la situación más frecuente de maltrato en Tarapoto, el 25% que es la alimentación deficiente de los mismos y el 2% de la población dijeron que la reproducción excesiva es un maltrato por venir a sufrir sin cuidados.

En la indiferencia de los organismos, las personas encuestadas opinan que no existe apoyo de las municipalidades ni autoridades, y eso es cierto solo existe un ministerio de salud que se encarga de vacunar a los animales por campañas y además de realizar sacrificios, para extinguir a los mismos y que disminuya los animales callejeros, realizando una crueldad de sacrificios y no de oportunidad de vida de estos animales. En toda mi vida observo un maltrato único a los animales en casos de atropellos no son auxiliados y son dejados tirados en un basurero o simplemente los votan al canto de las pistas o en las cunetas, sin piedad y si están vivos aun dejan que mueran en su delante sin ser auxiliados y con un dolor en nuestros corazones observar su muerte y lágrimas en sus ojos.

Los abandonos son muy comunes por los hogares de la ciudad ya que no cuentan para darles de comer, no se preocupan o simplemente no les gusta los animales, con una producción elevada y como desconocen de la esterilización no realizan esto a sus animales y a sus crías de estos les sacan de sus casas y dejan que los lleven o los abandonan lejos tratándose de gato según hechos relatados. Como se venía comentando son golpeados, pateados, y eso genera que no sean alimentados y que sufran de enfermedades que no puedan ser curados, además sus perros abandonados se reproducen en las calles realizando una proliferación de animales en abandono, y muertes por descuido y falta de cuidados.

Modo predominante de crianza de animales domésticos:

Respecto a los pobladores de la ciudad de Tarapoto, según apreciación no tienen un modo de crianza hacia sus animales ya que el interés de como criarlos no está de acuerdo a sus criterios de vida; a continuación, según en el instrumento de investigación aplicada como encuesta se puede observar que la información obtenida.

No existe un modo de crianza en la ciudad nadie de los pobladores reconoce cual es el cuidado y tratamiento debido para cada animal o enfermedad, ya

que ni les sacan a pasear con sus collarines, no les vacunan ante enfermedades, no les asean y les descuidan totalmente en el ámbito alimenticio lo que genera una preocupación y tristeza de la vida que se les da a estos animales que solo les falta hablar para que sean seres humanos, Dios está en muchas personas por su religión pero ni allí comentan la importancia del cuidado de los mismos ya que dios a todo les dio vida y que merecemos un cuidado único para crecer y terminar un proceso de vida dictaminado por nuestro creador. Es muy triste la realidad vista de los animales en las calles sin tener ni un poco de agua que calme la sed, más en este territorio que geográficamente sufre de un alta de temperatura.

Tabla 16: ¿has utilizado alguno de los servicios que brindan las clínicas veterinarias?

N°	De los sgtes. Servicios de un hospital ¿cuál utilizaría?	f	%
1	clínica veterinaria	21	32%
2	servicio de clínica y veterinaria a domicilio	7	11%
3	tienda para mascotas	20	31%
4	centro de adopción	17	26%
TOTALES		65	100%

Fuente: Elaboración propia

Gráfico 8: ¿has utilizado alguno de los servicios que brinda las clínicas veterinarias?

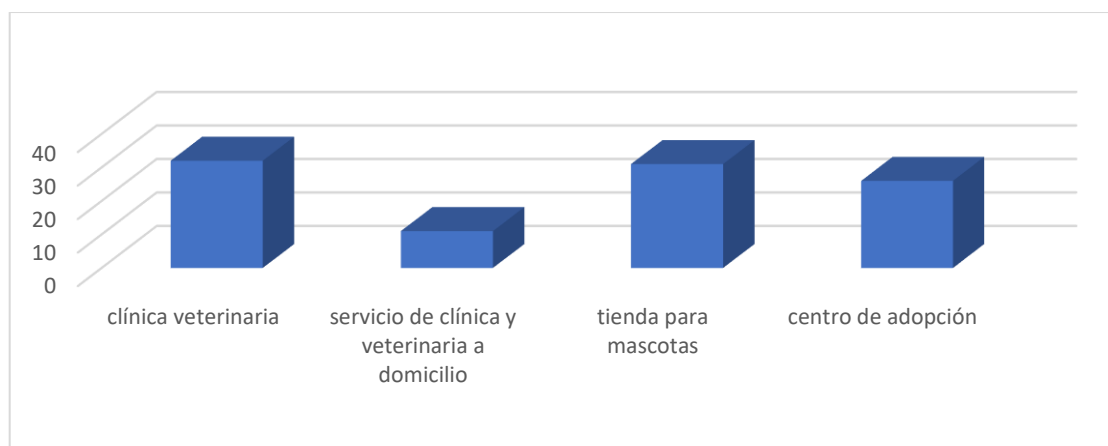

Fuente: Elaboración propia.

Los servicios que la población utiliza es clínica veterinaria con un 32% un 31% utiliza tienda de mascotas para alimentos, un 26% accedería al centro de adopciones un 11% servicio domiciliario y nadie utilizaría revistas, tienda para humanos y spa para mascotas.

Requerimientos de espacios necesarios para un adecuado servicio de crianza de animales domésticos:

Los servicios y espacios de crianza en la ciudad de TARAPOTO, son muy poco conocidas por la población en la ciudad ya que los únicos servicios de sanidad y crianza son de alimentación, vacunación; para conocer qué servicios de crianza que conocen la población se aplica instrumentos de investigación.

Existen tiendas utilizadas como clínicas veterinarias, con espacios precarios tienda, y una mesa que sirve como consultorios además no existen servicios sanitarios propios para las labores que se realizan en estos establecimientos, no cuentan con espacios donde puedan ser criados estos animales y son exhibidos y dejados en estos lugares estos animales de crianza doméstica.

En clínica veterinaria según población y aspectos de la realidad se puede decir que las clínicas en la ciudad de Tarapoto son utilizadas solo para vacunación y en muchos casos por enfermedades respiratorias pero no en un porcentaje de tratamiento adecuado para sus mascotas además en cuanto a tienda lo utilizan pero solo para comprar alimento y cadenas para ser amarrados y cuiden sus casas es decir les necesitan para guardianes pero no son capaces de brindarles un trato adecuado, alimentación, vacunas, aseo entre otros cuidados que estos necesitan; en clínicas de atención domiciliaria no lo utilizan puesto que el costo aumenta y como no desean pagar por el bienestar de sus animales o por asuntos económicos, y hay un porcentaje de personas que si tuviesen la oportunidad de adoptar lo harían pero como no tienen espacio y tiempo para dedicarse a los animales, es por ello que solo podrían ir dice un fin de semana o brindar apoyo a los establecimientos que realicen esta buena acción ante los animales.

IV. DISCUSIÓN

Respecto a los espacios estructurales se pudo observar el servicio y normativa, aquí identificamos como es brindado el servicio de sanidad animal, si los ambientes están distribuidos correctamente, si sirven que los animales llevados en venta están en un buen ambiente como tendrían que estar por su salud.

Tabla 17: estructuras de los establecimientos en Tarapoto

No	SERVICIOS	HAPPY MASCOT'S		LOS CANSITOS		ROJAS		SANCHEZ		
		SI	NO	SI	NO	SI	NO	SI	NO	
ESTRUCTURA EXTERNA										
1	veredas y aceras		x		x		x		x	
2	retiros y ochavos		x		x		x		x	
3	voladizos	x		x		x		x		
4	ingresos principales		x	x			x	x		

HAPPY MASCOT'S:

Lo que podemos observar los exteriores de esta clínica solo cuenta con voladizos reglamentarios, ya que, en veredas, aceras no está de acuerdo a reglamento.

Esta clínica cuenta con espacios repartidos, de acuerdo a los servicios que brinda y las atenciones que realiza en su interior, pero no cuenta con un espacio propio para que estos sean operados apenas tiene una mesa y en donde les bañan también cuenta con una mesa la tienda está dividida en comidas y sector de accesorios, cuenta con una pequeña huerta donde son criados los animales que salen en venta, cuenta con un servicio higiénico solo para los trabajadores, el ingreso para las personas que acompañan a sus mascotas es cruzada, no cuenta con ss.hh. para discapacitados, no cuenta con limpieza de los ambientes de crianza de los animales.

LOS CANSITOS:

Lo que podemos observar los exteriores de esta clínica que no cuenta con aspectos reglamentarios, ya que, en veredas, aceras no está de acuerdo a reglamento, pero cuenta con rampa por su respectivo desnivel utilizado para comillas de operaciones quirúrgicas, pero no para personas con discapacidad ya que sus dimensiones son muy angostas de 0.70cm de ancho como se observó en la visita realizada al establecimiento.

Esta clínica cuenta con ambientes instalados en una casa un cuarto con una mesa y un botiquín con medicamentos e instrumentos quirúrgicos, cuenta con una huerta donde mantiene a sus animales en venta, cuenta con una rampa y una escalera por el desnivel existente en la cuadra además sus ambientes interiores no son tan iluminados y en su sala donde recibe a sus amigos están los accesorios, medicinas, y venta de alimentos de animales de crianza domésticos.

VATERINARIA SANCHEZ Y VETERINARIA ROJAS:

Respecto al reglamento estas clínicas no cuentan ni con rampa ni veredas adecuadas ya que sus veredas miden un 0.80cm y además no cuentan con rampas para discapacitados ni dimensiones de volados adecuados según reglamentación como se ha observado en trabajo de campo.

Respecto a estas tiendas son ubicadas como tal como establecimiento comercial pero solo cuenta con un espacio de venta y un ss.hh ellos lo adecuaron a sus actividades, el ss.hh no cuenta con ventilación sus veredas no cuentan con rampa y son de dimensiones mínimas que solo ingresan 1 persona, sus animales que sacan a la venta son expuestos y no son alimentados correctamente, en las noches son dejados en estos espacios y la circulación es muy escasa ya que en el interior solo caben 2 a 3 personas no más.

Tabla 18: Estructura externa de establecimientos

Nº	SERVICIOS	HAPPY MASCOT'S		LOS CANSITOS		HOJAS		SANCHEZ		
		SI	NO	SI	NO	SI	NO	SI	NO	
ESTRUCTURA INTERNA										
5	pasajes y circulaciones		X		X		X		X	
6	escaleras de emergencia		X		X	X			X	
7	vanos de ventilación		X		X		X		X	
8	m2 x persona	X		X		X		X		
9	Ingresos dependientes e interiores	X		X		X		X		
10	ss.hh. Para discapacitados		X		X		X		X	
11	altura máxima de entrepiso a techo		X		X	X			X	
12	dotación de agua para animales		X		X		X		X	
13	escaleras en interiores		X		X		X		X	

HAPPY MASCOT'S:

En esta clínica se pudo observar que sus ambientes están bien distribuidos y cuentan con pequeños espacios de consultorio y peluquería animal y una zona externa donde realizan los baños de los animales, sus ingresos son amplios y no cuenta con SS. HH para discapacitados además la dotación de agua no es la adecuada según se pudo observar ya que no cuenta con animales en venta ni exhibición. Los pasajes y circulación están determinados

por estructuras de triplay y no cuenta con espacios de circulación determinadas ni reglamentarias.

Foto 9-10: interiores de clínica veterinaria Happy.

LOS CANSITOS:

En esta clínica se pudo observar que sus ambientes están distribuidos como una tienda normal ahí existe la vivienda de los dueños y además los perros están en su huerta ahí son criados, cuenta con una mesa simple para operaciones quirúrgicas y vacunación, los espacios donde realiza los baños son realizados en su lavadero de

VETERINARIA SANCHEZ Y VETERINARIA ROJAS:

En estas tiendas solo se observa un espacio de venta de medicamentos en su interior cuenta con un SS.HH. utilizado como almacén y no cuenta con espacios para discapacitados, también utilizan una mesa temporal donde realizan las curaciones y servicios internos, además venden gaseosas y servicios para las personas, no tiene espacio adecuado para el desenvolvimiento de los veterinarios que atienden en estas tiendas veterinarias ya que son dos personas, no cuentan con agua adecuada para que pes den a sus animales estos no cuentan con un buen trato a su animales en venta, ni les brindan agua a estos pobres animales.

Condiciones de equipamiento que se requieren para un adecuado servicio de sanidad animal:

Respecto al equipamiento para el servicio animal en la ciudad de Tarapoto, según condiciones precarias existentes en la ciudad en las clínicas o tiendas veterinarias; a continuación, según en el instrumento de investigación aplicada como encuesta se puede observar que la información obtenida por la misma fuente. En cuanto a la visita realizada se observó que la atención se realiza sin ningún elemento de atención propia y quirúrgica, no utilizan ni guantes para revisión médica veterinaria de los animales, no cuentan con espacios equipados para atención ni servicios de spa. Los doctores veterinarios reconocen que no gastan en equipamientos de sanidad animal ya que la cobertura de atención no es seguida por los pobladores de la zona, estos son

los encargados de velar por su salud aun cuando ponen en riesgo la vida de los mismos.

El 100% considera que Tarapoto debe mejorar la situación animal. considero negarse a esta meta de proyecto. Todas las personas incluida yo, sabemos en nuestro subconsciente que debemos mejorar la vida de todos los animales sin excepción alguna ya que todos tienen un valor por sus acciones o por lo que representan, los animales domésticos que están en abandono son los que más sufren, proliferándose y sufriendo de alimentación, esto no puede seguir las personas y el gobierno local, o el propio gobierno del país debería pensar en colocar un granito de arena para salvaguardar la vida de estos animales con un adecuado servicio de sanidad animal y con una ordenanza de no violencia a los animales, leyes que protejan y sean cumplidas por todos los pobladores, y que las personas adopten y se realice un seguimiento a las personas para saber si están tratando bien a sus mascotas y si tienen un vínculo con otros animales que sean silvestres.

Se debería realizar muchas acciones para contrarrestar todos los sucesos que atraviesan los animales no solo a nivel local, sino a nivel nacional, este problema se encuentra en todos los lugares de nuestro país, las personas opinan que se deben crear campañas de conciencia que cada emisora o canal televisivo cumpla con un espacio para desarrollar la unión entre la vida animal y el ser humano, además opinan que se cree un albergue público a cargo del municipio para que estos animales tenga techo y comida, y que por lo menos quincenal sean atendidos por médicos veterinarios que sean voluntarios para el establecimiento.

Respecto a las campañas estas deberían ir acompañadas de sanciones legales desde un abuso mínimo, hasta la muerte de cualquier animal, por lo que se necesitaría un estudio profundo de que maltratos están presentes en nuestra sociedad y como la población sale de estas actitudes inhumanas; también deberían controlar la reproducción contando con un buen número de animales que puedan estar en nuestra sociedad; pero no estoy de acuerdo con el 2% que piensa en matar y así librarse del problema y no tener que

enfrentar los conflictos que generan el tener animales abandonados y mendigos en sus establecimiento comercial.

La mayor parte de las personas no saben en qué consiste un hospital o albergue animal ya que ellos solo lo transfieren a sus vidas, ellos dicen que el hospital solo existe para las personas y no para animales, se preguntan que va hacer un animal en un hospital, cuando se les hablo que estos también requieren de hospitalización y cirugías o salas de parto en caso de perros que se encuentran es mese de maternidad, se ríen y dicen que ellos son animales y que su atención lo pueden realizar solos en sus huertas o en la calle, atribuyendo una ignorancia única en estos pobladores, cuando se habló de albergues solo tienen referencia de personas que cuidan a estos en sus casa y después los regalan. Pero hay quienes por medio de los medios de comunicación y el amor a sus mascotas saben sobre que cuidados deben tener los animales, los servicios que un hospital brinda, y tienen una buena acción de pedir que esto se realice para que los animales tengan un buen cuidado, en un albergue también saben de qué trata de que no solo es abandonarlos ahí y dejarlos para que les alimenten o cuiden sino también que les realicen su tratamiento de sanidad animal, su desparasitación y cuidados mínimos.

El 71% de la población se enteró por vivencia propia ya que día a día conviven con ese problema y el 29% se enteraron por televisión y reportajes del ministerio de salud por campañas de vacunación.

Las personas argumentan que cuando realizaban sus viajes a lima conocieron algunas clínicas y albergues de persona que en sus huertas o patios cuidan animales de las calles, sus pensamientos sobre los hospitales en cuanto a vivencias vividas no son del todo certeras se dejan llevar por las impresiones de simple vista. Pero muchas personas dan un comentario propio pero que tiene que ver mi proyecto, en la televisión observaron que otros países cuentan con este servicio, y comentaban que observaban que estos tienen ambulancias y policías defensores de animales a labor del hospital y que los albergues cuentan con centros de adopción cuidado óptimo de cada animal y en espacios propicios para el desarrollo de sus actividades, que se generen

hasta entrenamientos y que sean ejercitados para actividades como acompañamiento de personas inminentes o propias para las labores policiales de nuestra localidad o del país entero.

Toda la población considera importante una aprobación de una ley porque su promedio porcentual es de 100% muestra total censada.

Todos estamos de acuerdo que la aprobación de una ley en contra del maltrato animal y la protección de este debe ser desarrollada en nuestra localidad para que así se contrarreste los indicios causas y efectos del maltrato animal, una ley que regule el maltrato con multas, sanciones penitenciarias, quizás no como castigo rígido sino como realizar un susto, que les enseñe a los pobladores, que aprendan de sus errores, que aprendan de que la vida animal es valiosa y queramos o no estos animales nos brindan una enseñanza única, de no poner en riesgo las vidas ya que todos sentimos y ellos también tienen los mismos organismos que nosotros los seres humanos, pero que lo único que hacemos diferente es hablar y no actuar por instinto.

Un 58% considera que si sería voluntario por que le gustan los animales y un 42% no por falta de tiempo y por qué no le agradan los animales.

En un rincón de nuestro corazones todos tenemos sentimientos y al ver a estos animales en riesgo o abandonados nos sentimos mal o con pena, pero que no realizamos ninguna actividad para contrarrestar este asunto, la mayor parte de los pobladores encuestados podría ser voluntario de un albergue o un hospital animal, lo que genera que si existe preocupación por parte de la sociedad de contrarrestar esta problemática que cada día abarca a la mayor parte de los sectores de nuestra ciudad, pero es una parte no se dieran un tiempo porque su trabajo y familia es importante y cuando se les comento que sí podrían ir un domingo a pasar tiempo con estos animales contestaron que no porque sus negocios y cuentas son prioridad en su vida y no estos animales que para ellos solo son callejeros.

Comentando sobre como de tiempos a tras a la actualidad la economía cambio para todos los sectores de la ciudad lo que podemos comprender algunos posiciones ya que las personas encuestadas se dedican al comercio

y algunos eran vendedores de comida en las calles y apenas sacan para el diario y educación para sus hijos, pero muchos contribuirían con un granito de arena para que funcione un local de albergue animal, además estas donaciones las pudiesen hacer para un cuidado de sanidad animal que se requiere con urgencia en la ciudad de Tarapoto, además de atención y cariño, pero más que dinero eso serviría para la atención en alimentación, aseo, y sanidad de todos los animales en peligro de la ciudad de Tarapoto. Un 57% le gustaría recibir información sobre el trato de los animales y un 43% no le gustaría recibir información ya que tienen muchas cosas que hacer y su trabajo no les permite. En este aspecto de la pregunta la mayoría le gustaría recibir información sobre enfermedades, cuidados y productos que puedan ser utilizados en estos animales, pero muy pocos no desean recibir pues dicen que su trabajo consume la mayor parte de su tiempo y no pueden ni pararse a leer, lo cual considero una aberración, pero me gusto que muchos se preocuparan por saber cómo cuidar o asear a los animales no solo domésticos sino de granja dicho sea agropecuarios.

Los medios con mayores oportunidades son: radio y televisión 18%, 9% periódico, 5% de la población acceso a internet y un 3% por revistas y amistades que les puedan informar sobre el amor a los animales.

Gran parte de estas personas escuchan radio o ven televisión en sus negocios así que ese sería el mejor medio para recibir información acerca de la vida animal y la sanidad que se tiene que tener en cuenta para su desarrollo, muy pocos por internet y por familiares ya que no cuentan con tiempo libre para realizar esta acción pero concuerdo con que estos deberían ser propagados en todos los medios comunicativos que puedan llegar a cada rincón de la sociedad para así todos poder unirnos y darnos cuenta de una realidad que está en nuestras narices y que nadie hace nada por que no existe un apoyo propicio para el desarrollo de actividades, además las organizaciones e instituciones de la ciudad que con folletos o trípticos puedan dar a conocer un poco sobre la protección animal en nuestra sociedad y sobre las sanciones que puedan generar discutir en un municipio.

V. CONCLUSIONES

- 5.1 Los establecimientos clínicas veterinarias en la Región ofrecen pésima atención de servicio de sanidad animal para la comunidad servida, localizando que el uso de estos establecimientos es reglamentado específicamente para tiendas pero sin conciencia alguna lo utilizan como clínicas veterinarias para atención y servicio sanitario lo que conlleva a no contar con servicios sanitarios óptimos para el desarrollo animal; por otro lado la mayoría de animales en la ciudad no poseen un hogar lo que se presta a que veterinarios de estas tiendas llamadas clínicas veterinarias recojan a los animales en abandono, teniéndoles para procrear y a veces sin un cuidado óptimo.
- 5.2 Respecto a valorar la vida animal la población no cuenta con nivel de cultura, pues bien la población queda limitada solo a su vida (trabajo, familia, economía) descalificando la aceptación y cultura de vida de los animales en general, la estimación es de un 85% de pobladores que no respetan la vida y el trato animal, por ello se considera que cada año que pasa existe un gran aumento de animales en abandono, con una reproducción sin control, además sufriendo maltratos, en ocasiones causando su muerte.
- 5.3 El modo de crianza hacia los animales domésticos y en general todos los animales existentes se ha generalizado desde tiempos remotos, muestra de ello es que ya existe un tipo de crianza y preocupación en una parte de la población por sus mascotas, pero en otra no existe ni la más mínima preocupación por cumplir con sus vacunas, alimento, aseo, y el respectivo entrenamiento físico que necesitan; hasta la propia policía nacional los entrena y ve en ellos una herramienta de trabajo, son criados como guardianes de casa, para terapia a personas ciegas o con discapacidad; existen varios modos de crianza en la actualidad algunos buenos y otros que atentan a la vida, el servicio de sanidad y el amor animal en la comunidad.

5.4 Los espacios necesarios para un adecuado servicio de crianza de animales domésticos no son existentes en nuestra región, ni ciudad pues si empezamos por los establecimientos de servicio sanitario (clínicas veterinarias), analizando estos no cuentan con sus áreas de atención, cirugías, crianza y venta en general, la ciudad no cuenta con espacios de esparcimiento para animales y las propias casas son ambientadas para personas poniendo en excepción a los animales de toda índole doméstica, generando que los espacios de crianza sean las calles y sus recreación los parques, plazas y mercados de nuestra ciudad.

5.5 Para un adecuado servicio de sanidad animal las condiciones de equipamiento necesarias no son del todo cumplidas en nuestra región, por lo que existen tiendas que facilitan el servicio de sanidad teniendo escasos de equipamientos tanto quirúrgicos como espaciales, siendo condiciones precarias para cualquier emergencia que se presente con los animales domésticos de la población en general además no solo es equipamiento deficiente de infraestructura y servicio, sino también de médicos veterinarios que solo cumplen su trabajo por amor al dinero y no a los animales, teniendo a animales en venta en pésimas condiciones de crianza.

VI.RECOMENDACIONES

- 6.1 Impulsar con urgencia la creación de una clínica veterinaria que brinde atención apropiada a la población, con espacios de cirugías, crianza, peluquería salas de espera, etc. Que conlleve a que la población confíe en los servicios de sanidad animal e inculcando a los médicos veterinarios a consagrar asistencia completa del sistema de salubridad animal, también para los animales en abandono se deben destinar refugios y albergues animales, donde exista equipos profesionales para su cuidado, zonas de esparcimiento, zonas de crianza materna de los animales, etc.
- 6.2 Instaurar y proponer un centro de protección animal y un refugio o albergue de animales en abandono para toda la región San Martín, donde el centro de protección animal cumpla un rol importante ante la sociedad con establecimientos de S.U.M. para charlas a la población, campañas de bienestar animal y el albergue que no solo brinde un hogar a los animales en abandono sino que les entrenen para el servicio a la comunidad (referida a personas con discapacitadas), contando con ambientes de esparcimiento, de adiestramiento, etc.
- 6.3 Implementar un centro de adiestramiento, para los animales abandonados y con hogar para proponerlos como terapias para personas inminentes, y en el centro de protección dar charlas y pautas sobre que necesitan sus mascotas, como es su método de crianza de cada animal, cada cuanto necesita su alimento, vacunas, etc todo esto realizándolo en el momento que acuden al médico veterinario o con los voluntarios que tiene que contar el centro de protección de animales de la Región.
- 6.4 Lo que corresponde es la creación de un hospital regional en el cual exista ambientes implementados, con una clínica veterinaria con consultas de atención general, desde cirugías menores y mayores en el ámbito quirúrgico, contar con zona de emergencia con ambulancias para atención rápida, servicio de la policía animal para salvaguardar a animales de la calle indefensos, espacios donde puedan ser atendidos

los animales de las granjas o zonas agrícolas existentes en la región, donde puedan ser hospitaleros para su pronta recuperación, donde se encuentre todos los servicios de medicina veterinaria, y pueda ser óptima para el servicio de toda la comunidad en su conjunto.

REFERENCIAS

Cruz, Lorena; "Campaña social v aplicación de una estrategia publicitaria en contra del maltrato de los animales domésticos en las ciudades'¹"; Tesis de Grado; Universidad Tecnológica Equinoccial, Quito, 2005.

Droscher, Vitus; "La vida amorosa de los animales": Editorial Planeta; Barcelona, 1984.

Stewart, Mary; "Eutanasia en los animales de compañía": Editorial Inter- médica, Buenos Aires, 2000.

Wilcox, Dennis; "Relaciones Públicas, estrategias v tácticas": Pearson Educación SA; octava edición, Madrid, 2006.

PERIÓDICOS

Diario *El Comercio*; "El 'abandono de animales ruina en las calles": sección Líderes; lunes 6 de noviembre de 2006.

Diario Hoy en www.hov.com.ee

Diario El Comercio en www.elcomercio.com.etc

ARTÍCULOS Y OTROS DOCUMENTOS

Delgado, Alicia; Campaña de Educación en Bienestar Animal; Presentación Power Point, PAE, Lima, 2004.

Varios Autores, "Módulo de Esterilización y Tenencia Responsable"; Presentación Power Point, Lima, 2005.

GOOGLE MAPS. (s.f.). Obtenido de https://www.google.com/search?tbm=lcl&sxsrf=ALeKk03XoBjFazQEbA_MWsV9osgBTXwPw%3A1613362336452&ei=oPQpYJiQG4y-

5OUPrWfqAl&q=clinica+veterinaria+en+huacho&oq=clínica veterinaria+en+huacho&gs_l=psy-ab.12...0.0.0.540683.0.0.0.0.0.0.0.0..0.0....0...1c..64.psy

GRUPOCARIDAD. (s.f.). Obtenido de <https://www.grupocaridad.com/nosotros/>

GRUPOCARIDAD. (s.f.). Obtenido de <https://www.grupocaridad.com/> Hernández, R. N. (2007). Potencial zoonótico de las infecciones por. En Revista Cubana de Medicina Tropical.

HUACHO-BLOGSPOT. (1990). Obtenido de e-Huacho-blogspot.com

INEI. (2017). Obtenido de https://www.inei.gob.pe/media/MenuRecursivo/publicaciones_digitales/Est/Lib1521/Libro.pdf

INEI. (2017). Obtenido de https://www.inei.gob.pe/media/MenuRecursivo/publicaciones_digitales/Est/Lib1673/libro.pdf

INSTITUTO GEOGRAFICO NACIONAL. (s.f.). Obtenido de <http://www.idep.gob.pe/> Kutzler, M. &. (2006). Non-surgical methods of contraception and sterilization. En M. &. Kutzler.

Malaga H, P. J. (2014). Priorización de Problemas de salud comunitaria en una localidad de Lima Metropolitana en el marco del programa de Municipios SALUDABLES. Per Epidemiol, 18(2):1-4.

MAPIO. (s.f.). Obtenido de <https://mapio.net/pic/p-39749060/> Martinez, M. V. (Marzo de 2013). Albergue para Mascotas caninas en abandono (Tesis de Pregrado). Guatemala, Guatemala.

MINEDU. (2016). Obtenido de <http://escale.minedu.gob.pe/documents/10156/4228634/Perfil+Lima+Provincias.pdf>

Sandoval, K.; Casas, I. (2018) Maltrato animal en Colombia [Programa de especialización, Universidad La Gran Colombia]. Recuperado de: https://repository.ugc.edu.co/bitstream/handle/11396/4351/Maltrato_animal_Colombia.pdf

Webconsultas Revista de salud y bienestar (2015) Cómo funcionan los albergues de animales. Recuperado de: <https://www.webconsultas.com/mascotas/convivir-con-mascotas/comofuncionan-los-albergues-de-animales>

Reis, A. (2018) La reforma del código civil portugués respecto al estatuto del animal. Revista ReDi AUB, Vól.9, Núm. 3. págs. 80-91

Quecedo, R.; Castaño, C. (2002) Introducción a la metodología de investigación cualitativa. Revista de Psicodidáctica, núm. 14, pp. 5-39 Universidad del País Vasco/Euskal Herriko Unibertsitatea Vitoria-Gazteis, España.

Okuda, M. y Gómez, C. (2005). Métodos en investigación cualitativa: triangulación. Revista Colombiana de Psiquiatría, vol. XXXIV (1), 118-124.

Monje, C. (2011). Metodología de la Investigación Cuantitativa y Cualitativa: Guía didáctica. Neiva, Colombia: Universidad Surcolombiana, Facultad de Ciencias Sociales y Humanas.

Mestanza, F. (2019) Alcances y limitaciones de la ley de protección y bienestar animal en el Perú, ley 30407 [Tesis de pregrado, Universidad Particular de Chiclayo].

Mendoza, M; Rojas, T. (2017) Competencia de los gobiernos locales para la implementación de políticas de protección integral de animales domésticos en situación de desamparo [Tesis de pregrado, Universidad Nacional de Trujillo]. Recuperado de: <https://dspace.unitru.edu.pe/>

Ley N.º 30407 (2016). Ley de protección y bienestar animal. (publicado el 01/ 09/ 2022). Diario oficial el peruano.

Jaurrieta, I. (2019). El bien jurídico protegido en el delito de maltrato animal. Revista de Derecho UNED, (24), 181-202.

Chicas, S. (2016) Centro ecológico de rescate y rehabilitación de animales domésticos [Tesis de pregrado, Universidad de San Carlos de Guatemala]. Recuperado de: <https://core.ac.uk/download/pdf/84773929.pdf>

ANEXOS

6.5 Matriz de correspondencia entre objetivos - preguntas-conclusiones:

OBJETIVO	PREGUNTA	CONCLUSIÓN
Conocer las condiciones en que se prestan los servicios de sanidad animal	¿Cuáles son las condiciones de servicio sanitario que ofrecen los establecimientos de clínica veterinaria	Los establecimientos de clínicas veterinarias en la Región ofrecen pésima atención de servicio de sanidad animal para la comunidad servida, localizando que el uso de estos establecimientos es reglamentado específicamente para tiendas pero sin conciencia alguna lo utilizan como clínicas veterinarias para atención y servicio sanitario lo que conlleva a no contar con servicios sanitarios óptimos para el desarrollo animal; por otro lado la mayoría de animales en la ciudad no poseen un hogar lo que se presta a que veterinarios de estas tiendas llamadas clínicas veterinarias <i>recojan a los animales</i> en abandono, teniéndoles para procrear y a veces sin un cuidado óptimo.
<i>Conocer</i> el nivel de cultura y conciencia de la vida animal que tienen los pobladores	¿Qué opinión valorativa de la vida animal tienen los pobladores?	Respecto a valorar la vida animal no cuenta con nivel de cultura, pues bien la población queda limitada solo a su vida (trabajo, familia, economía) descalificando la aceptación y cultura de vida de los animales en general, la estimación es de un 85% de pobladores que no respetan la vida y el trato animal, por ello se considera que cada año que pasa existe un gran aumento de animales en abandono, con una reproducción sin control, además sufriendo maltratos, en ocasiones causando su muerte.
Identificar el modo predominante de	¿Qué tipo de crianza y cuidados reciben los animales domésticos?	El modo de crianza hacia los animales domésticos y en general todos los animales existentes se ha generalizado desde tiempos remotos, muestra de ello es que ya existe un tipo de crianza y preocupación en una parte de la población por sus mascotas, pero en

crianza de animales domésticos		otra no existe ni la más mínima preocupación por cumplir con sus vacunas, alimento, aseo, y el respectivo entrenamiento físico que necesitan; hasta la propia policía nacional los entrena y ve en ellos una herramienta de trabajo, son criados como guardianes de casa, para terapia a personas ciegas o con discapacidad; existen varios modos de crianza en la actualidad algunos buenos y otros que atenían a la vida y servicio animal a la comunidad.
Conocer los requerimientos de espacios necesarios para un adecuado servicio de crianza de animales domésticos.	¿Qué tipos de espacios se necesitan para una adecuada crianza de los animales domésticos?	Los espacios necesarios para un adecuado servicio de crianza de animales domésticos no son existentes en nuestra región, ni ciudad pues si empezamos por los establecimientos de servicio sanitario (clínicas veterinarias), analizando estos no cuentan con sus áreas de atención, cirugías, crianza y venta en general, la ciudad no cuenta con espacios de esparcimiento para animales y las propias casas son ambientadas para personas poniendo en excepción a los animales de toda índole doméstica, generando que los espacios de crianza sean las calles y sus recreación los parques, plazas y mercados de nuestra ciudad.
Identificar las condiciones de equipamiento que se requieren para un adecuado servicio de sanidad animal.	¿Cuáles son las condiciones de equipamiento necesarias para brindar un adecuado servicio de sanidad animal?	Para un adecuado servicio de sanidad animal las condiciones de equipamiento necesarias no son del todo cumplidas en nuestra región, por lo que existen tiendas que facilitan el servicio de sanidad teniendo escasos de equipamientos tanto quirúrgicos como espaciales, siendo condiciones precarias para cualquier emergencia que se presente con los animales domésticos de la población en general además no solo es equipamiento deficiente de infraestructura y servicio, sino también de médicos veterinarios que solo cumplen su trabajo por amor al dinero y no a los animales, teniendo a animales en venta en pésimas condiciones de crianza

- 7 e) Al crear el hospital de la región al servicio de la sanidad animal, lo ideal es contar con equipamientos de última generación para realizar operaciones quirúrgicas a los animales, contar con equipos de adiestramiento, la utilización de movilidad de la policía de rescate animal, su lugar de descanso y maternidad adecuadas a cada uso con temperaturas térmicas de acuerdo a la situación de cada animal, agua las 24 horas, lugares limpios, un espacio de confraternidad entre la población y los animales, con una infraestructura óptima acondicionada a cada lugar de prestación de servicio de vida animal.

Matriz correspondencia entre conclusiones y recomendaciones

CONCLUSIONES	RECOMENDACIONES
<p>Los establecimientos de clínicas veterinarias en la Región ofrecen pésima atención de servicio de sanidad animal para la comunidad servida, localizando que el uso de estos establecimientos es reglamentado específicamente para tiendas pero sin conciencia alguna lo utilizan como clínicas veterinarias para atención y servicio sanitario lo que conlleva a no contar con servicios sanitarios óptimos para el desarrollo animal; por otro lado la mayoría de animales en la ciudad no poseen un hogar lo que se presta a que veterinarios de estas tiendas llamadas clínicas veterinarias recojan a los animales en abandono, teniéndoles para procrear y a veces sin un cuidado óptimo.</p>	<p>Impulsar con urgencia la creación de una clínica veterinaria que brinde atención apropiada a la población, con espacios de cirugías, crianza, peluquería salas de espera, etc. Que conlleve a que la población confié en los servicios de sanidad animal e inculcando a los médicos veterinarios a consagrar asistencia completa del sistema de salubridad animal, también para los animales en abandono se deben destinar refugios y albergues animales, donde exista equipos profesionales para su cuidado, zonas de esparcimiento, zonas de crianza materna de los animales.</p>
<p>Respecto a valorar la vida animal la población de la región San Martín no cuenta con nivel de cultura, pues bien, la población queda limitada solo a su vida (trabajo, familia, economía) descalificando la aceptación y cultura de vida de los animales en general, la estimación es de un 85% de pobladores que no respetan la vida y el trato animal, por ello se</p>	<p>Instaurar y proponer un centro de protección animal y un refugio o albergue de animales en abandono para toda la región San Martín, donde el centro de protección animal cumpla un rol importante ante la sociedad con establecimientos de S.U.M. para charlas a la población, campañas de bienestar animal y el albergue que no solo brinde un</p>

<p>considera que cada año que pasa existe un gran aumento de animales en abandono, con una reproducción sin control, además sufriendo maltratos, en ocasiones causando su muerte.</p>	<p>hogar a los animales en abandono sino que les entrenen para el servicio a la comunidad (referida a personas con discapacitadas), contando con ambientes de esparcimiento, de adiestramiento, etc</p>
<p>El modo de crianza hacia los animales domésticos y en general todos los animales existentes se ha generalizado desde tiempos remotos, muestra de ello es que ya existe un tipo de crianza y preocupación en una parte de la población por sus mascotas, los vacunan, alimentan, visten, y compran hasta juguetes de entrenamiento; la propia policía nacional los entrena y ve en ellos una herramienta de trabajo, son criados como guardianes de casa, para terapia a personas ciegas o con discapacidad; existen varios modos de crianza en la actualidad algunos buenos y otros que atentan a la vida y servicio animal a la comunidad.</p>	<p>Implementar un centro de adiestramiento, para los animales abandonados y con hogar para proponerlos como terapias para personas inminentes, y en el centro de protección dar charlas y pautas sobre que necesitan sus mascotas, como es su método de crianza de cada animal, cada cuanto necesita su alimento, vacunas, etc todo esto realizándolo en el momento que acuden al médico veterinario o con los voluntarios que tiene que contar el centro de protección de animales de la Región</p>
<p>Los espacios necesarios para un adecuado servicio de crianza de animales domésticos no son existentes en nuestra región, ni ciudad pues si empezamos por los establecimientos de servicio sanitario (clínicas veterinarias), analizando estos no cuentan con sus áreas de atención, cirugías, crianza y venta en general, la ciudad no cuenta con espacios de esparcimiento para animales y las propias casas son ambientadas para personas poniendo en excepción a los animales de toda índole doméstica, generando que los espacios de crianza sean las calles y sus recreación los parques, plazas y mercados de nuestra ciudad</p>	<p>Lo que corresponde es la creación de un hospital regional en el cual exista ambientes implementados, con una clínica veterinaria con consultas de atención general, desde cirugías menores y mayores en el ámbito quirúrgico, contar con zona de emergencia con ambulancias para atención rápida, servicio de la policía animal para salvaguardar a animales de la calle indefensos, espacios donde puedan ser atendidos los animales de las granjas o zonas agrícolas existentes en la región, donde puedan ser hospitaleros para su pronta recuperación, donde se encuentre todos los servicios de medicina veterinaria, y pueda ser óptima para el servicio de toda la comunidad en su conjunto.</p>

<p>Para un adecuado servicio de sanidad animal las condiciones de equipamiento necesarias no son del todo cumplidas en nuestra región, por lo que existen tiendas que facilitan el servicio de sanidad teniendo escasos de equipamientos tanto quirúrgicos como espaciales, siendo condiciones precarias para cualquier emergencia que se presente con los animales domésticos de la población en general además no solo es equipamiento deficiente de infraestructura y servicio, sino también de médicos veterinarios que solo cumplen su trabajo por amor al dinero y no a los animales, teniendo a animales en venta en pésimas condiciones de crianza.</p>	<p>Al crear el hospital de la región al servicio de la sanidad animal, lo ideal es contar con equipamientos de última generación para realizar operaciones quirúrgicas a los animales, contar con equipos de adiestramiento, la utilización de movilidad de la policía de rescate animal, su lugar de descanso y maternidad adecuadas a cada uso con temperaturas térmicas de acuerdo a la situación de cada animal, agua las 24 horas, lugares limpios, un espacio de confraternidad entre la población y los animales, con una infraestructura óptima acondicionada a cada lugar de prestación de servicio de vida animal</p>
---	---

Diseño/Abordaje – fundamentación

Modelo de entrevista:

1. **¿Cree usted que son las causas de mayor frecuencia para la existencia de animales en abandono?**
2. **¿Cuáles son las enfermedades más frecuentes que afrontan los animales?**
3. **¿Cuál de los servicios que brinda su clínica veterinaria tiene acogida en relación con los animales domésticos?**
4. **¿Cuál de los servicios es el que tiene menor acogida?**
5. **¿Qué método de crianza utilizan ustedes para los animales domésticos que después sacan a la venta?**
6. **¿Qué servicio Clínico debe ser más promocionado?**
7. **¿Han realizado algún tipo de charla sobre protección de animales?, ¿A qué instituciones o grupos humanos se han dirigido?, ¿Qué temas han tratado?**
8. **¿Qué recomendaciones daría usted a las familias Tarapotinas para un adecuado cuidado del animal doméstico?**
9. **¿Cuál cree que es la imagen que tiene la comunidad en general sobre la acción de obrar bien a favor de estos animales de la calle?**

Modelo de encuesta:

ENCUESTA SOBRE OPINIÓN PÚBLICA

Tiene por objetivo obtener información sobre:

- La situación de los animales domésticos
- Labor de los organismos protectores de animales

Agradecemos por su sinceridad y ayuda al contestar las siguientes preguntas:

Marque con una X el casillero correspondiente:

Edad	Menor a 20	21 a 30	31 a 40	41 a 50	Mayores 51

Género	Hombre	Mujer

Nivel de educación	Primaria	Secundaria	Superior

1. ¿Qué entiende por animal doméstico? Escoja **una opción**:

1.1	Esencialmente perros y gatos.	
1.2	Perros, gatos, canarios y animales de granja como gallinas, ovejas, etc.	
1.3	Todo animal que haya sido domesticado o viva con el ser humano.	
1.4	Ninguno de los anteriores	

2. ¿Cómo califica el maltrato hacia los animales? Escoja una opción:

3.1.	Es una situación permanente que se da en todo nivel o sector social.	
3.2	Es una situación permanente que se da en niveles y sectores sociales medios y bajos.	
3.3	Es una situación poco frecuente que se da en todo nivel y sector social.	
3.4	Es una situación poco frecuente que se da en niveles y sectores sociales medios y bajos.	

3. De las siguientes situaciones, ¿cuáles cree usted que son las formas de maltrato más frecuentes? **Escoja 3 opciones y califíquelas de acuerdo a su importancia: 1 la más importante. 2 medianamente importante v 3 la menos importante:**

4.1.	Indiferencia de órgano gubernamental y municipal ante el maltrato	
4.2.	Atropellos en vía	
4.3	Abandono de los animales	
4.4	Maltratos físicos.	
4.5	Encadenamiento de animales.	
4.6	Alimentación deficiente	
4.7	Reproducción excesiva y no controlada	
4.8	Negación de auxilio por parte de la sociedad	
4.9	Otra	

4. De las siguientes opciones, ¿cuáles considera más idóneas para contrarrestar el abandono a los animales? **Escoja hasta 3 opciones:**

6.1	Aplicar normas legales	
6.2	Campañas de concientización	
6.3	Crear albergues de animales	
6.4	Controlar la reproducción de animales domésticos.	
6.5	Erradicar los animales callejeros	
6.6	Otro	

5. ¿Conoce si existe algún organismo de protección a los animales en la ciudad de Tarapoto?

7.1	Si		¿Cuál?	
7.2	No			

6. ¿Ha escuchado sobre Hospital y Albergue animal?

SI	
NO	

7. ¿A través de qué medio se enteró de la existencia de animales abandonados?

9.1	Televisión	
9.2	Radio	
9.3	Periódicos	
9.4	Revistas	
9.5	Internet y/o correo electrónico	
9.6	Vivencia personal	
9.7	Otro ¿cuál?	

8. ¿Conoce los servicios que brindan las clínicas veterinarias?

10.1	SI		CUÁL?	
10.2	NO			

(si respondió NO pase a la pregunta #12)

9. ¿Ha utilizado algún servicio mencionado?

11.1	SI		¿CUÁL?	
11.2	NO			

10. De los servicios que brinda un Hospital y albergue animal, ¿cuáles utilizaría? **Marque una X en cada opción.**

		Seguro lo utilice	Es probable utilice	Es poco probable utilice	No lo utilizaría
12.1	Clínica veterinaria				
12.2.	Servicio de spa				
12.3	Servicio de clínica y peluquería a domicilio.				
12.4	Tienda para mascotas				
12.5	Tienda para humanos				
12.6	Centro de adopciones				
12.7	Revista sobre mascotas				

11. ¿cuán importante considera una Ley u Ordenanza Municipal que proteja a los animales?

13 1	Muy importante	
13 2	Algo importante	
13 3	Poco importante	

12. ¿Si tuviera la oportunidad de ser voluntario de un organismo protector lo haría?

14.1	SI	
14.2	NO	

(Si respondió No pase a la pregunta #16

13. Si su respuesta fue SI, ¿Por qué lo haría? **Escoja una opción.**

15.1	Por autosatisfacción personal	
15.2	Ama los animales.	
15.3	Para relacionarme con gente	
15.4	Por religión o espiritualidad.	

15.5	Otro ¿Cuál?	
------	-------------	--

14. Si su respuesta fue NO, ¿Por qué no lo haría? **Escoja una opción.**

16.1	Por falta de tiempo	
16.2	Porque no le agradan los animales.	
16.3	Por ser voluntario en otro lugar diferente	
16.4	Por falta de información sobre grupos de protección animal	
16.5	Otro ¿Cuál?	

15. ¿Realizaría donaciones a organismos de bienestar de animal doméstico? **Escoja una opción:**

17.1	Indudablemente que si	
17.2	Es probable	
17.3	Es muy poco probable.	
17.4	Definitivamente no.	

16. ¿Le gustaría recibir información sobre Educación en Bienestar Animal?

18.1	SI	
18.2	NO	

(Si respondió No es el fin de la encuesta, gracias por su colaboración)

17. ¿A través de qué medios le gustaría recibir esta información? **Marque hasta 3 opciones:**

19.1	Televisión	
19.2	Radio	
19.3	Periódicos	
19.4	Revistas	
19.5	Internet	
19.6	Amistades o familiares	
19.7	Otro ¿cuál?	

Muchas gracias por su colaboración.

Modelo de ficha lista de cotejo

LISTA DE COTEJO

Nombre de la Empresa:	Cargo:
Responsable:	Fecha de aplicación:
Observador:	

INSTRUCCIONES: Las condiciones de infraestructura cumplen los requisitos necesarios y marcar con una "X" el cumplimiento o no, y anotar las observaciones pertinentes.

CONDICIONES DE INFRAESTRUCTURA	CUMPLIMIENTO		OBSERVACIONES
	SI	NO	
Vías principales aceras o veredas 3,00m. Vías secundarias veredas 1.80			
Retiro en esquina de ochavo de 3.00m como mínimo desde el ángulo formado en la bisectriz.			
Voladizos de 0.50m a partir de 2.30m de altura. Mayores requieren aumento de retiro.			
Pasajes y circulaciones en centros de salud serán de 1.80m.			
Escaleras de emergencia a partir de 3 niveles a más de 3 niveles en salud.			
Vanos de 10% del área de ambiente que se ventilan.			
5m ² por persona en tienda comercial.			
Ingreso principal 1.00m			
Dependientes o interiores 0.90m			
Servicios higiénicos hasta para discapacitados 0.90m			
Altura máxima de entrepiso al techo 3.00m			
Dotación de animales para agua potable de 25 L/animal/día			
Escaleras en Áreas de trabajo 0.90 ancho mínimo.			