



UNIVERSIDAD CÉSAR VALLEJO

**FACULTAD DE CIENCIAS EMPRESARIALES
ESCUELA PROFESIONAL DE CONTABILIDAD**

**Planeamiento tributario y su relación con la liquidez de las
empresas textiles, Los Olivos año, 2023**

TESIS PARA OBTENER EL TÍTULO PROFESIONAL DE:

Contador Público

AUTORAS:

Araujo Quisquiche, Alicia (orcid.org/0000-0002-9807-4547)

Ariste Mallasca, Carmen Reynalda (orcid.org/0000-0003-0735-8323)

ASESORA:

Dra. Padilla Vento, Patricia (orcid.org/0000-0002-3151-2303)

LÍNEA DE INVESTIGACION:

Tributación

LÍNEA DE RESPONSABILIDAD SOCIAL UNIVERSITARIA:

Desarrollo económico, empleo y emprendimiento

LIMA - PERÚ

2024



UNIVERSIDAD CÉSAR VALLEJO

**FACULTAD DE CIENCIAS EMPRESARIALES
ESCUELA PROFESIONAL DE CONTABILIDAD**

Declaratoria de Autenticidad del Asesor

Yo, PADILLA VENTO PATRICIA, docente de la FACULTAD DE CIENCIAS EMPRESARIALES de la escuela profesional de CONTABILIDAD de la UNIVERSIDAD CÉSAR VALLEJO SAC - LIMA NORTE, asesor de Tesis titulada: "Planeamiento tributario y su relación con la liquidez de las empresas textiles, Los Olivos Año, 2023", cuyos autores son ARISTE MALLASCA CARMEN REYNALDA, ARAUJO QUISQUICHE ALICIA, constato que la investigación tiene un índice de similitud de 19%, verificable en el reporte de originalidad del programa Turnitin, el cual ha sido realizado sin filtros, ni exclusiones.

He revisado dicho reporte y concluyo que cada una de las coincidencias detectadas no constituyen plagio. A mi leal saber y entender la Tesis cumple con todas las normas para el uso de citas y referencias establecidas por la Universidad César Vallejo.

En tal sentido, asumo la responsabilidad que corresponda ante cualquier falsedad, ocultamiento u omisión tanto de los documentos como de información aportada, por lo cual me someto a lo dispuesto en las normas académicas vigentes de la Universidad César Vallejo.

LIMA, 18 de Junio del 2024

Apellidos y Nombres del Asesor:	Firma
PADILLA VENTO PATRICIA DNI: 09402744 ORCID: 0000-0002-3151-2303	Firmado electrónicamente por: PPADILLAV el 30-06- 2024 08:13:24

Código documento Trilce: TRI - 0763422





UNIVERSIDAD CÉSAR VALLEJO

**FACULTAD DE CIENCIAS EMPRESARIALES
ESCUELA PROFESIONAL DE CONTABILIDAD**

Declaratoria de Originalidad de los Autores

Nosotros, ARISTE MALLASCA CARMEN REYNALDA, ARAUJO QUISQUICHE ALICIA estudiantes de la FACULTAD DE CIENCIAS EMPRESARIALES de la escuela profesional de CONTABILIDAD de la UNIVERSIDAD CÉSAR VALLEJO SAC - LIMA NORTE, declaramos bajo juramento que todos los datos e información que acompañan la Tesis titulada: "Planeamiento tributario y su relación con la liquidez de las empresas textiles, Los Olivos Año, 2023", es de nuestra autoría, por lo tanto, declaramos que la Tesis:

1. No ha sido plagiada ni total, ni parcialmente.
2. Hemos mencionado todas las fuentes empleadas, identificando correctamente toda cita textual o de paráfrasis proveniente de otras fuentes.
3. No ha sido publicada, ni presentada anteriormente para la obtención de otro grado académico o título profesional.
4. Los datos presentados en los resultados no han sido falseados, ni duplicados, ni copiados.

En tal sentido asumimos la responsabilidad que corresponda ante cualquier falsedad, ocultamiento u omisión tanto de los documentos como de la información aportada, por lo cual nos sometemos a lo dispuesto en las normas académicas vigentes de la Universidad César Vallejo.

Nombres y Apellidos	Firma
ALICIA ARAUJO QUISQUICHE DNI: 75177811 ORCID: 0000-0002-9807-4547	Firmado electrónicamente por: AARAUJOQU21 el 18- 06-2024 18:57:36
CARMEN REYNALDA ARISTE MALLASCA DNI: 74721694 ORCID: 0000-0003-0735-8323	Firmado electrónicamente por: CARISTEMA23 el 18- 06-2024 19:09:07

Código documento Trilce: TRI - 0763423

Dedicatoria

A mis padres por haberme formado con valores y ser ejemplo de superación, para crecer académicamente y motivándome incondicionalmente para alcanzar mis metas durante estos años.

Dedicatoria

A mis padres, por su amor incondicional, por enseñarme el valor del esfuerzo y la perseverancia. Sin su guía y sacrificio, este logro no habría sido posible. A mis hermanos, por su paciencia y aliento en cada paso de este camino. Y a todos los que creyeron en mí y me apoyaron durante este proceso.

Agradecimiento

Completamente agradecida con Dios y con mis padres por apoyarme a terminar mi carrera con éxito y también a Dra. Patricia Padilla por guiarnos en el desarrollo de la investigación.

ÍNDICE DE CONTENIDOS

CARÁTULA	i
DECLARATORIA DE AUTENTICIDAD DEL ASESOR	ii
DECLARATORIA DE ORIGINALIDAD DEL AUTOR/ AUTORES.....	iii
Dedicatoria	iv
Agradecimiento.....	v
ÍNDICE DE CONTENIDOS	vi
ÍNDICE DE TABLAS.....	vii
ÍNDICE DE FIGURAS.....	viii
RESUMEN.....	ix
ABSTRACT.....	x
I. INTRODUCCIÓN.....	11
II. METODOLOGÍA.....	26
III. RESULTADOS	36
IV. DISCUSIÓN.....	46
V. CONCLUSIONES	48
VI. RECOMENDACIONES.....	49
REFERENCIAS	
ANEXOS.....	

ÍNDICE DE TABLAS

Tabla 1: Indicadores de los Variables Planeamiento Tributario y su relación con la liquidez de las empresas textiles, Los Olivos, 2023	28
Tabla 2: Ficha técnica del instrumento de la variable Planteamiento tributario.....	30
Tabla 3: Ficha técnica del instrumento de la variable Liquidez.....	31
Tabla 4: Juicio de expertos	31
Tabla 5: Confiabilidad del instrumento: Alfa de CronBach	32
Tabla 6: Confiabilidad de la variable “Planeamiento tributario”.....	32
Tabla 7: Confiabilidad de la variable “Liquidez”	32
Tabla 8: Descripción Contingencia Tributaria.....	36
Tabla 9: Descripción Obligaciones Tributarias	37
Tabla 10: Descripción Beneficio tributario	38
Tabla 11: Descripción Capital de Trabajo	39
Tabla 12: Descripción Liquidez Corriente.....	40
Tabla 13: Descripción Liquidez Severa.....	41
Tabla 14: Tabulación cruzada entre Planeamiento Tributario y su relación con la Liquidez	42
Tabla 15: Tabulación cruzada entre Planeamiento Tributario y Capital de Trabajo.....	43
Tabla 16: Tabulación cruzada entre Planeamiento Tributario y Liquidez Corriente	44
Tabla 17: Tabulación cruzada entre Planeamiento Tributario y Liquidez Severa	45

ÍNDICE DE FIGURAS

Figura 1. Contingencia tributaria	36
Figura 2. Obligaciones Tributarias	37
Figura 3. Beneficios tributarios.....	38
Figura 4. Capital de trabajo.....	39
Figura 5. Liquidez Corriente.....	40
Figura 6. Liquidez Severa	41

Resumen

La presente investigación tuvo como objetivo general determinar de cómo se relaciona el planeamiento tributario y la liquidez en las empresas textiles, los olivos, 2023, la metodología es de tipo básica, con un nivel correlacional, con un enfoque cuantitativo y diseño no experimental. La muestra es de 30 colaboradores del rubro textil en los olivos. Se utilizó como instrumento el cuestionario y la encuesta como técnica de recolección de datos, la confiabilidad se determinó por el coeficiente del alfa de Cronbach. Según la información procesada se obtuvo un nivel de significancia 0.000 y un coeficiente de correlación de Rho de Spearman de 0.734, permitiendo aprobar nuestra hipótesis general, esto indica que la relación de las variables es positiva muy fuerte. Las empresas textiles enfrentan el desafío de desarrollar estrategias de adquisición más sostenibles, lo que incluye la generación de empleo y la implementación de prácticas empresariales responsables. Contribuye a un futuro sostenible y al desarrollo económico. Concluyendo, el planeamiento tributario se relaciona positivamente con la liquidez, donde podemos afirmar que priorizar la elaboración y presentación de los estados financieros nos proporcionan información financiera clave para la planificación presupuestaria, la mejora de la eficiencia operativa.

Palabras clave: Planeamientos Tributario, Obligaciones Tributarias, Liquidez Corriente

Abstract

The general objective of this research was to determine how tax planning and liquidity are related in textile companies, los olivos, 2023, the methodology is basic, with a correlational level, with a quantitative approach and non-experimental design. The sample is 30 collaborators in the textile sector in Los Olivos. The questionnaire was used as an instrument and the survey was used as a data collection technique; reliability was determined by Cronbach's alpha coefficient. According to the information processed, a significance level of 0.000 and a Spearman's Rho correlation coefficient of 0.734 were obtained, allowing our general hypothesis to be approved, this indicates that the relationship between the variables is very strong positive. Textile companies face the challenge of developing more sustainable procurement strategies, including job creation and implementing responsible business practices. Contributes to a sustainable future and economic development. Concluding, tax planning is positively related to liquidity, where we can affirm that prioritizing the preparation and presentation of financial statements provides us with key financial information for budget planning, improving operational efficiency.

Keywords: Tax Planning, Tax Obligations, Current Liquidity

I. INTRODUCCIÓN

Desde la sorpresiva crisis económica mundial que se estaba atravesando desde la pandemia del Covid-19 en la cual han surgido muchos problemas en la economía de distintos países siendo a nivel internacional donde el Banco Mundial (2020) menciona que ha existido una rebaja dentro de la economía hasta en un 5,2% y así el producto del per cápita cayendo, dentro de esta desaceleración financiera en la cual permanece afectando así mismo de una manera directa a la continuidad de los negocios, la demanda y la liquidez, afectando más al grupo financiero de las Mypes por carecer de liderazgo según CEPAL (2020) menciona que el 39% de las empresas de los diversos sectores dejaron de elaborar debido a la falta de la solvencia para tener que hacer frente a la carga de sus negocios

En el Perú, la crisis económica ha afectado a diferentes sectores económicos que son propensos a la inestabilidad y desequilibrios económicos y tener que dejar de actividades por carecer de medios económicos, administrativos y mano de obra para asegurar la continuidad. Informes de fuentes del INEI (2021) muestran que las empresas peruanas han cerrado sus operaciones, siendo los sectores más afectados como el comercio con un 53.1% son las más afectadas, el servicio el 18.9%, el transporte el 8.5% y la manufactura el 6.6% reducir los ingresos tributarios del gobierno central en un 21,2% (IPE, 2020).

En el ámbito local las empresas por lo general tienen inconvenientes el planeamiento tributario y su relación con la liquidez de las empresas textiles Los Olivos Año ,2023, se investigó para identificar la conexión existente entre planificación fiscal y su relación con la solvencia financiera en el rubro textil, donde muchas veces el déficit de aplicación del planeamiento tributario se incurre en multas y sanciones es por ello que la correcta ejecución en los procedimientos contables se llevan a cabo de manera efectiva, lo que permite respaldar la disponibilidad fiscal y financiera del negocio, asegurando mayores ingresos para afrontar futuras crisis financieras; también permite a las empresas ahorrar, evaluar e invertir en nuevos bienes, comprar activos fijos y fortalecer la gestión y lograr un posicionamiento empresarial a nivel macro por tanto, como se mencionó anteriormente, el Planeamiento Tributario es la columna vertebral del desarrollo empresarial e indispensable para los negocios supervivencia.

Por esta razón se plantea el siguiente **problema general**: ¿De qué manera se relaciona el planeamiento tributario y la liquidez de las empresas textiles, Los Olivos año, ¿2023? y además se considera las siguientes preguntas **problemas específicos** serían ¿De qué manera se relaciona el planeamiento tributario y el capital de trabajo en la liquidez en las empresas textiles, Los Olivos año ,2023? ¿De qué manera se relaciona el planeamiento tributario y la liquidez corriente en las empresas textiles, Los Olivos año ,2023? ¿De qué manera se relaciona el planeamiento tributario y la liquidez severa en las empresas textiles, Los Olivos año ,2023?

Dentro de la Justificación teórica, permitirá que este estudio funcione como una referencia teórica, informativa y objetiva sobre la conexión entre la planificación tributaria y la liquidez empresarial en el rubro textil, de esta manera como un punto de partida para que pueda implementar a futuros investigadores que investigaran con estas variables.

En cuanto justificación práctica de esta investigación busca poner los resultados que ayudaran a las empresas sobre la importancia y su eficiencia del Planeación Tributaria donde va permitir que las empresas decidan de manera razonable el grado de tributación en cualquier de las organizaciones, siendo siempre importante que las empresas respeten las normas legales, con legalidad, con el importante propósito de utilizar los modelos proporcionados por el ordenamiento jurídico o vacíos regulatorios, es así como indirectamente las empresas puedan dar el cumplimiento tributario es una idealización tributaria en el proceso de la ejecución del calendario fiscal, es cuando esto va ser muy útil y será considerado muy importante porque va servir como punto de inicio para el pago apropiado que deben realizar las empresas, cual sus impuestos está en función del número de días de cada año fiscal y así evitar omisiones, retrasos en los pagos y cualquier responsabilidad de la administración tributaria, y en dentro del fundamento metodológico que tiene el presente trabajo de investigación es que cuando utilicen diversos instrumentos en el desarrollo y el uso de varios instrumentos, permitirá de base para otras investigaciones relacionadas con estas variables teniendo en cuenta que este desarrollo es considerado el método cuantitativo con diseño correlacional con datos encontrados se espera obtener una correlación alta entre dichas variables como son el planeamiento tributario y la liquidez.

La justificación social presenta resultados que muestren los datos que evidencien las consecuencias de no llevar a cabo un planeamiento tributario y la gestión de la liquidez empresarial, afectando más significativamente los ingresos del sector público en comparación con lo habitual las empresas tendrían poca liquidez debido a una gestión deficiente.

La justificación es metodológica debido a que se utilizaron herramientas como encuestas y cuestionarios para la recolección de datos, siguiendo los lineamientos establecidos por la Universidad. Este estudio se lleva a cabo conforme al procedimiento y utilizando el conocimiento científico, con el propósito de facilitar futuras investigaciones relacionadas con el tema o que hagan referencia a dicho trabajo.

Objetivo general, Determinar la relación entre el planeamiento tributario y la liquidez de las empresas textiles, Los Olivos año, 2023, Respecto a los **objetivos específicos**, Primero: Determina la relación entre el planeamiento tributario y el capital de trabajo en la liquidez en las empresas textiles, Los Olivos año, 2023. Segundo: Establecer la relación entre el planeamiento tributario y liquidez corriente en las empresas textiles, Los Olivos año, 2023. Tercero: Determinar la relación entre el planeamiento tributario y liquidez severa en las empresas textiles, Olivos año, 2023.

Dentro de las **Hipótesis general**, Existe relación directa entre el planeamiento tributario y la liquidez de las empresas textiles, Los Olivos año, 2023, en las **hipótesis específicas**, Existe relación significativa entre el planeamiento tributario y el capital de trabajo en la liquidez en las empresas textiles, Los Olivos año, 2023, Existe relación significativa entre el planeamiento tributario y liquidez corriente en las empresas textiles, Los Olivos año, 2023, Existe relación significativa entre el planeamiento tributario y liquidez severa en las empresas textiles, Los Olivos año ,2023.

Pons y Sarduy (2019) en su trabajo determinaron tres métodos de disminución del delito de evasión fiscal ante los trabajadores independientes y así obtener un buen manejo. Primeramente, reducir la carga fiscal, beneficia a los contribuyentes o empresas como sociedades anónimas, con lo cual se obtendrá una reducción en el pago del IR. Asimismo, se mencionó que las auditorías en las organizaciones los autoritarios eran contraproducentes, debido a que un porcentaje de su presupuesto se

destina para planificación política de comunicación. Por otra parte, resultó que los contribuyentes no hacen el buen uso o no tienen conocimiento de cómo se gasta el dinero del pago de los tributos, lo que mencionan las autoridades municipales es darles charlas o capacitaciones de cómo contribuir estos pagos. Como resultado se obtuvo un modelo clásico, por lo cual se confirmó los criterios individuales, se obligan a la evasión fiscal que están significativamente influenciados por la percepción y el pago excesivo que incurre a la vivencia previa en juicios y la preocupación por los castigos. La cual sostuvo una represalia en el criterio de evaluación, ya que se calificó con un valor demasiado alto 10,73%, es decir que debería eludir. Por último, en el acontecimiento que se presentó en el país de Cuba, presenta una posibilidad de un aumento de 3% ante la evasión fiscal después de la revisión, se concluye que si se da cierta confianza la gente no tiene conocimiento de las normas será difícil de ser castigado ante la ley.

Barbán, Bustamante y Campos (2019) En su investigación su objetivo fue descubrir cómo las normas sociales para cumplir sus respectivas obligaciones tributaria. Dentro de la investigación se implementó y se considerará que se encuentra con la modalidad de investigación cuantitativo y se creó un diseño empírico, así como escalas relacionadas. Las microempresas de Guayaquil, Ecuador, fueron elegidas aleatoriamente como muestra. Los resultados del análisis se obtuvo una muestra final post hoc es $453 \geq 384$, el parámetro del centro de probabilidad es 3.229 y el valor crítico es 1.648. Este valor define la región crítica dentro de la prueba de hipótesis entonces esta zona de rechazo y se obtuvo de resultado el valor de 0,943. Además, según investigaciones, el cumplimiento tributario y el objetivo se correlacionan moderadamente en los sectores económicos, mientras que en los sectores de servicios la correlación entre estas variables es más fuerte. Se concluye que el compromiso influye en las interacciones tributarias de las pequeñas empresas, pero no se encontró evidencia adecuada en las regulaciones sociales que tengan un impacto significativo.

Martínez y Sanz (2020), en su tesis titulado "La conformidad fiscal y los impactos del sistema Renta Web" se encuentra dentro de una perspectiva de la "sociología tributaria" donde se analizaron los resultados y se obtuvieron datos financieros que brinda el Impuesto de la Renta a los contribuyentes del IRPF donde este trabajo de investigación indica que afectan la moral tributaria y la forma en que los

contribuyentes presenten un informe o no. Se trabajó el modelo probit para observar si mejoran los datos financieros, evitando percepciones de prácticas desleales, se sostiene con la autenticidad de informaciones tributarias, identificaron que la relación entre la actualización de datos fiscales y las percepciones sobre cómo las auditorías pueden influir en la ética fiscal y la percepción de cumplimiento tributario. Además, las conclusiones del estudio llevaron a sugerencias de políticas para mejorar esta área.

Berberan. Bastidas y Peña (2020) "Poder y compromiso: intención de cumplimiento tributario", buscan aclarar la relación entre las responsabilidades de las empresas y las capacidades de las autoridades encargadas de cumplir con las obligaciones tributarias. Se utilizaron técnicas cuantitativas y se implementaron modelos transversales y correlacionales. La muestra aleatoria consistió en microempresas de Guayaquil. El gobierno y las obligaciones tributarias son variables exógenas en el modelo estructural, mientras que la intención tributaria es una variable exógena. Este análisis nos permitió establecer un modelo o paradigma de medición para el constructor de los ítems del cumplimiento en el aspecto tributario con un valor de chi-cuadrado cero, lo que indica un ajuste perfecto al modelo. Cada modificación al modelo de intención de cumplimiento tributario fue significativa, lo que respalda la afirmación de validez convergente que permite relación entre las preguntas y las variables para dar cumplimiento tributario. concluyendo que hay una conexión alta y muy significativa entre este deber y el objetivo de cumplir con la legislación tributaria. Por otro lado, las habilidades y capacidad de las personas que llevan el cargo de los directivos y la intención de cumplir con la regulación financiera tienen una conexión positiva, pero no significativa. Se llegó a la conclusión de que la disposición de las microempresas a pagar impuestos fue influenciada por estas obligaciones, pero no se encontró evidencia muy consistente y suficiente de que el mandato de la agencia tuviera un impacto significativo.

Delgado, Santacruz y Zamudio, 2020 La metodología fue cualitativa y de alcance descriptivo; el diseño de estudio transversal; y el propósito del estudio fue indagar de cómo la liquidez que pueda tener la empresa se relaciona con el desempeño financiero. Los hallazgos indicaron que un análisis detallado de los sistemas de gestión del riesgo de liquidez rara vez produce los resultados esperados, lo que significa que la organización no efectúa de manera correcta sus pasivos. Los hallazgos indican que

el riesgo de liquidez afecta negativamente a las empresas de intermediación financiera. La liquidez juega un papel crucial y fundamental en la capacidad de una organización o conjunto de empresas para cumplir con sus compromisos a corto plazo, prever sus requerimientos financieros y manejar imprevistos sin sufrir gastos innecesarios.

Luego, se tienen los estudios nacionales, especificados a continuación: Vega, Seminario, & Romero (2019) plantea como objetivo de la investigación es lo siguiente: Describir la planificación fiscal del departamento de contabilidad de Representaciones NARET S.A.C. redactó un estudio utilizando métodos cuantitativos generando como principal hallazgo que la empresa cumplió sus obligaciones de delitos fiscales, para prevenir y no incurrir a sanciones financieras, pero presentaba igualmente multa a la fiscalía. Solo el 51% de sus colaboradores atribuye a las pérdidas financieras por mala planificación, y el restante por la falta de estrategia financiera integral. Donde se presentó por parte de la organización el retraso de los supuestos pagos y el no cumplimiento de sus responsabilidades u obligaciones fiscales ocasionado por la falta de estrategia fiscal y la carencia del control de planificación financiera y no poder identificar a su debido momento todos sus requisitos necesarios a nivel de los fiscales y evitar cualquier incumplimiento que se genere y puedan dar lugar a sanciones por parte de las autoridades fiscales.

Ramírez & Maldonado (2020) en su tesis tienen como propósito “establecer la liquidez a nivel financiera de la empresa cuya finalidad es mejorar las tomas de decisiones”. Se desarrolló como una técnica científica, un estudio explicativo y cuantitativo, se compiló a partir de información financiera y de ingresos durante 7 años, de 2012 a 2018. Se prepararon un total de 28 informes financieros trimestrales, y los informes financieros se utilizaron para analizar grupos demográficos para lograr los objetivos. Concluyendo que existe una conexión entre dinero e ingresos, sin embargo, no tiene un impacto significativo como para ser considerada un factor determinante o importante porque está determinada por acciones previas al monto adeudado del préstamo; las investigaciones muestran que el dinero es muy importante para la salud y la productividad, se utilizan enfoques de regresión integradora y de componentes para concluir que la liquidez es un factor que influye y afecta el desempeño financiero de una empresa, así como los rendimientos de la inversión y la puesta en marcha, determinando este método de corrección e independencia del error para cada

coeficiente y nos lleva conduce a resultados positivos.

Narváez, & Erazo (2020), Se sostiene que el propósito del estudio es desarrollar estrategias dentro de una planificación fiscal que favorezca a los vendedores de GLP. La investigación adopta un diseño no experimental y emplea un método mixto, tanto descriptivo como explicativo, con el fin de establecer un enfoque metodológico que facilite la síntesis y la adopción de decisiones basadas en la implementación del plan tributario. Los resultados muestran que el uso importante de la estrategia tributaria aumenta el flujo de caja de las empresas promuevan o fomenten los intereses de las personas que son considerados como los contribuyentes. Muestra que en el caso de CEM LOJAGAS, la rentabilidad de los inversores en 2020 utilizando TP será un 5,03% superior a lo esperado. Conclusión: Una gestión eficaz implica adoptar estrategias adecuadas, como la toma de decisiones y la participación en la planificación fiscal. Esto permite a la dirección comprender las tácticas disponibles para las empresas, las cuales pueden utilizar para maximizar el cumplimiento tributario aprovechando los incentivos fiscales contemplados en la ley vigente.

Soto (2019) en su trabajo de investigación su propósito fue determinar la relación entre el planeamiento fiscal y la obligación tributaria. El testeó constaba de 48 trabajadores de empresas de confección y textiles en 16 distritos. Los datos se recopilaron a través de encuestas y cuestionarios de cuarenta ítems. Se logró encontrar una conexión significativa entre las variables de obligación tributaria y de planificación fiscal mediante Rho de Spearman ($r = 0,979$). Empresas semilleras de la región SJL han encontrado un equilibrio entre planificación fiscal y obligaciones tributarias para 2019.

Flores (2019), "Planificación de impuestos de las empresas y cómo se relaciona con los clientes de la empresa Contex Aquino EIRL cumpliendo con sus obligaciones fiscales, año 2018", se trató de buscar determinar la relación entre la proyección y el abono oportuno del tributo. La encuesta se realizó entre 20 socios comerciales responsables de la contabilidad de la empresa. En los hallazgos, tiene el índice Rho de Spearman era 0,969, que es cercano a 1, y se determina la relación entre los factores. Dado que suele existir una correlación alta entre los factores de

investigación, se utiliza un estudio de caso. La hipótesis (Hi), demuestra que hay una relación importante entre la planificación fiscal y el cumplimiento con los clientes de Contex Aquino Limited Liability Company en 2018.

Koivisto (2024) Este estudio investiga empíricamente cómo los propietarios de empresas responden a los impuestos sobre dividendos con diferentes márgenes de beneficio, incluida la planificación fiscal y la inversión. Utilizando datos tributarios administrativos de todas las empresas privadas finlandesas, encuentro que la respuesta de los pagos de dividendos a las rupturas y cambios en las tasas impositivas es sorprendentemente clara. Las investigaciones sobre la composición de los ingresos de los propietarios en torno a los cambios impositivos muestran que existe un claro cambio en los ingresos entre salarios y dividendos, lo que tiene un efecto insignificante en los ingresos totales de la empresa. La evidencia sobre la composición de activos de las empresas sugiere que gran parte de la respuesta del gasto está relacionada con la estabilidad intertemporal del ingreso, mientras que no observo respuestas reales estadísticamente significativas a la producción o la inversión. El análisis de heterogeneidad muestra que los propietarios más experimentados y los propietarios con ingresos más bajos tienen una mayor flexibilidad en la base impositiva.

Beuselinck, Pierk (2023) La dimensión internacional de las multinacionales crea oportunidades para estrategias de planificación fiscal globales y locales (es decir, dependencia unilateral). Sin embargo, hasta la fecha, los investigadores tienen una comprensión limitada de la dinámica y la importancia relativa de una estrategia única para las corporaciones multinacionales. Proponemos y probamos una medida de transferencias de ingresos a nivel de grupo basada en ETR y la validamos demostrando que identifica correctamente una disminución en las transferencias de ingresos cuando aumentan los costos de transferencia. Confirmamos que las multinacionales pueden mantener la estabilidad de las ETR de grupo después de la introducción de documentación fiscal y normas de cumplimiento más estrictas, y sugerimos que pueden hacerlo confiando relativamente más en la planificación fiscal nacional. Bajo el argumento de la sustitución, documentamos que los grupos identificados como desviadores de ingresos ex ante, así como aquellos bajo mayor presión objetivo de la ETR, son particularmente responsables de los resultados.

Cashin (2022). Los títulos del Tesoro disfrutaban de una “prima monetaria” porque son ultra seguros y líquidos. Sin embargo, durante los impases en los límites de la deuda, la seguridad y la liquidez de los títulos del Tesoro se deterioran temporalmente, erosionando la prima monetaria. Utilizando impases pasados, encontramos que la prima monetaria se erosiona en aproximadamente seis puntos en todos los títulos del Tesoro y hasta 50 puntos básicos para los vencimientos más cortos con mayor riesgo de un retraso en el pago del principal. La seguridad y la liquidez representaron cada una aproximadamente la mitad de la erosión. El deterioro de la seguridad y la liquidez también parecen interactuar, en concordancia con las teorías del riesgo de liquidez impulsado por el incumplimiento y la sensibilidad de la información de la deuda. Publicado en 2022. Este artículo es una labor del gobierno de EE. UU. y es de patrimonio público en EE. UU.

Liu, Liang, Liu (2023) Objetivo: Teóricamente, el impacto del riesgo de liquidez de la deuda (DLR) en el crecimiento futuro de una empresa no está claro. Cuya intención es indagar sobre la relación empírica entre el DLR y las tasas de crecimiento empresarial utilizando datos anuales de empresas estadounidenses desde 1976 hasta 2020. Diseño/ Metodología/ Enfoque: Dada la naturaleza longitudinal de los datos, los autores utilizaron la regresión Mínimos Cuadrados Ordinarios con efectos fijos para controlar las características no observadas que pueden influir en la variable dependiente. La regresión de variables instrumentales también se utiliza para abordar posibles problemas de endogeneidad. Resultados: Los resultados muestran que las empresas con mayor características por mayor deuda a corto plazo tienen menores tasas de crecimiento. Un aumento en la deuda en un periodo fiscal reduce la tasa de crecimiento futuro de la empresa, como lo demuestra una disminución en el crecimiento de los activos, los ingresos y los empleados. Además, los resultados de los autores muestran que las empresas pequeñas o con mayores oportunidades de inversión crecerán más rápido si utilizan un DLR más alto. Por último, las empresas cíclicas con un DLR más alto muestran tasas de crecimiento más bajas durante los periodos de crisis crediticia. Los resultados de los autores son válidos tanto para épocas de límite inferior de frente cero como para periodos ZLB. Originalidad/valor: Hasta dónde saben los autores, este es uno de los primeros estudios que examina a fondo el impacto del crecimiento de las tasas en los negocios de diferentes rubros. Si bien investigaciones anteriores han encontrado que las empresas con mayor potencial

de crecimiento, medido por la relación mercado-valor contable, utilizan más deuda a corto plazo, el estudio de los autores examina directamente si el DLR afecta la tasa de crecimiento futura de la empresa. Los hallazgos de los autores también ayudan a explicar por qué las empresas con un alto potencial de crecimiento utilizan más deuda a corto plazo.

El planeamiento tributario es de suma importancia para los impositores, por un lado, los contribuyentes morosos están tratando de analizar como propone métodos para obtener una reserva fiscal donde deberían aplicar la Contingencias tributarias. Además, como resultado, se pueden cancelar las obligaciones y sus beneficios tributarios de la actividad empresarial (Alva, Del Pilar, Luque y Hurtado, 2020, p. 40).

El planeamiento tributario se define por Villanueva (2018) como el conjunto de opciones legales que el usuario final utiliza para poder sacar una aproximación de los impuestos hacia las obligaciones que mantiene con el Estado, las obligaciones a las que están sujetas deben de ser normativas y leyes tributarias vigentes.

La planificación tributaria es un proceso en el que el contribuyente puede maximizar el uso de los recursos proporcionados por las empresas y obtener incentivos fiscales en las actividades comerciales. Por esta razón, se examinan diferentes opciones que pueden mejorar la eficiencia fiscal, permitiendo el con el pago de sus impuestos. Al trabajar PT, los negocios tienden: reducir los posibles pagos de impuestos y aumentar las ganancias (Alva, 2020, p. 18).

La variable Planeamiento Tributario: La Dimensión 1: según Effio y Chapoñan (2019), las contingencias tributarias ocasionan una mala gestión financiera de una compañía, esto se debe a la poca información sobre la normas o leyes tributarias. En Las decisiones que afectan la carga tributaria generan impuestos elevados, que pueden entenderse como grandes liquidaciones tributarias, afectando así la liquidez; de lo contrario, establecer liquidaciones tributarias más bajas resultará en evasión fiscal, lo que dará lugar a objeciones fiscales y posteriores sanciones fiscales. (p. 33).

Una exención es una ventaja fiscal prevista por la ley, destinada a reducir total o parcialmente la obligación tributaria con el fin de mejorar e incentivar el expansión de determinados áreas de la economía. (Soto y Morales, 2022, p. 99).

Bustamante (2020) menciona que los riesgos fiscales inesperados se refieren a posibles riesgos fiscales que una empresa o un individuo puede enfrentar en el futuro. Las organizaciones deben asegurarse de cumplir adecuadamente con sus obligaciones tributarias como contribuyentes, de que los libros estén correctamente presentados (deber formal) y de que el impuesto se pague en consecuencia (deber material). La infracción de las leyes fiscales puede dar lugar a sanciones y penalizaciones importantes que pueden ser financieramente devastadoras para una organización (p5)

Dentro de la Dimensión 2: Obligaciones Fiscales y la relación jurídica entre deudores y acreedores a nivel tributarios, el objetivo lograr beneficios tributarios exigibles. Actualmente, se dice que existe una obligación tributaria entre el sujeto pasivo y la entidad operadora (recaudadora, "SUNAT") (contribuyente).

Según Effio, Chaponyan (2019), las eventualidades tributarias inesperadas afectan la administración financiera de una compañía debido a la falta de información con respecto a las normas, impacta en la determinación de la carga fiscal y resulta en una mayor tributación, es decir que puede interpretarse como múltiples cálculos de impuestos que afectan la liquidez; De lo contrario, establecer una estimación de impuestos más baja resultará en la falta de impuestos, lo que generará objeciones fiscales y, como resultado, una multa fiscal (página 33).

Una exención es una ventaja tributaria prevista por la ley que tiene como objetivo reducir, total o parcialmente, la obligación tributaria para mejorar y promover la expansión de diferentes áreas de la economía (Soto y Morales, 2022, p. 99).

El término "contingencia tributaria" se basa en las salidas de dinero no deducible que esto suma a la base imponible neta. Esto crea una obligación tributaria donde requiere una reevaluación tributaria, así como el pago de tributos pendientes y la liquidación de nuevos pasivos.

Los delitos fiscales se cometen cuando no se cumplen determinadas condiciones en caso de evasión fiscal, se pueden imponer multas en determinadas condiciones. La responsabilidad fiscal también incluye sanciones, si no se paga la multa, se le cobrará un cargo por pago atrasado y se agregará a su carga fiscal. Las transgresiones relacionadas con el incumplimiento de las leyes fiscales se enumeran en el artículo 178 titulado “Infracciones” (Effio & Aguilar, 2018).

Finalmente, en la dimensión 3 se trata de los Beneficios tributarios según fuente del Tribunal Constitucional (TC), se trata de medidas en las que el Estado propone reducir total o parcialmente el monto del impuesto a pagar o posponer la implementación de esta obligación. Los beneficios fiscales, el Tribunal Constitucional considera que los impuestos pueden expresarse como exención fiscal o inmunidad.

(Mendoza, 2019) se consideran beneficios fiscales a un conjunto de exenciones, rebajas, devoluciones y diferentes instrumentos que están al alcance de un grupo de empresas y con ello facilitan la reducción de carga tributaria en relación con el contribuyente en su conjunto. (p.1).

Las exoneraciones fiscales son necesarias para todas las empresas, pero solo algunas industrias están afectas. Estos incluyen organizaciones que no escalan en términos de ganancias y riqueza, así como grupos que trabajan para mejorar la sociedad. Todos estos esfuerzos están respaldados por incentivos fiscales como exenciones de diversos tributos (Delgado, Santacruz, & Zamudio, 2020).

Según el MEF (2003), los incentivos fiscales e iniciativas otorgadas por el gobierno a ciertos grupos o empresas con el fin de fomentar estas actividades con el fin de lograr objetivos sociales son la fuente del concepto de incentivos fiscales. Es necesario reconsiderar la postura hacia las organizaciones religiosas, ya que la ley no se revisa ni controla actualmente, lo que dificulta el buen funcionamiento y manejo de cualquier empresa, obligándolo a actuar de manera evasiva, ya sea por discreción propia o por falta de información.

Son acuerdos fiscales específicos destinados a reducir la obligación tributaria de los contribuyentes individuales y el trato fiscal que reducen la carga impositiva, como beneficios y desgravaciones. Según Villasmil (2018), Es un beneficio ahorrativo que otorgado a los contribuyentes en forma de deducciones o créditos fiscales. La frase "beneficio fiscal" se refiere a una disminución de la obligación tributaria declarada de ciertos contribuyentes. Esto podría ser en forma de exenciones, beneficios o incentivos fiscales. (p. 97).

Son apoyos que se brindan mediante autorización legal a personas u organizaciones con permiso legal para fomentar el crecimiento y el progreso del país con el propósito de tener una mejor calidad de las personas. (página 6) Pérez afirma que el beneficio fiscal es un sistema destinado a reducir la carga tributaria mediante la disminución de impuestos. (2001, p.43).

El sustento teórico de la variable 2: Según Mantilla y Huanca (2020) La liquidez hace referencia a la aptitud de una sociedad en utilizar fondos en cualquier momento donde se pueda ampliar el Capital de trabajo. Cuando las empresas carecen de liquidez, se ven forzadas a utilizar productos financieros como acciones y bonos para obtener los fondos necesarios. Para esto, necesitamos conocer las medidas de la liquidez corriente y la liquidez severa.

Por ello, Celis y Atencio (2020) "La liquidez es la disposición cual brinda un activo y eso puede generar rápidamente en efectivo para el de pago a tiempo y monto establecidos del nacimiento de sus obligaciones". (p.8).

Asimismo, Rojas (2020) "La liquidez se refiere a la capacidad de las compañías para transformar sus activos en efectivo de manera rápida, garantizando así el cumplimiento oportuno y completo de sus compromisos financieros". (p.45).

Romero (2021) las dimensiones de la liquidez son: Capital de trabajo, Liquidez corriente y Liquidez severa.

La dimensión El capital de trabajo se refiere a la disparidad entre los activos y pasivos corrientes de una empresa privada. Cuando los activos corrientes superan a los pasivos corrientes, la empresa tiene un capital de trabajo positivo. Por el contrario, si los activos corrientes son iguales o inferiores a los pasivos corrientes, el capital de trabajo de la empresa es negativo. (p. 30).

Los indicadores de la dimensión tenemos: A) Recursos propios: “Los recursos propios se refieren a las inversiones de capital efectuadas por los dueños o accionistas de la compañía, que constituyen sus fondos internos. Estos fondos son la principal y más constante fuente de financiamiento para la empresa, aunque también conllevan un grado de incertidumbre” (p. 30) B) Financiamiento: “Son los préstamos que incrementan el capital o mejoran la capacidad de pago del prestatario” (p. 30). Cada empresa debe considerar su historial, ya que busca obtener y generar ganancias suficientes mediante el aumento de capital y deuda) Endeudamiento: “la situación actual de la empresa es afectado por diversos préstamos tomados de terceros, lo que genera costos fijos por los intereses de esta deuda. Este indicador muestra la aptitud de una empresa o individuo para pagar sus deudas, estar al día en sus obligaciones financieras con terceros y gestionar deudas a largo plazo.” (p. 30). D) Solvencia: “Se refiere a la estabilidad financiera de un negocio, evaluada por su aptitud para obtener fondos y cumplir con sus obligaciones a mediano y largo plazo. Esta ratio se basa en la relación entre los acreedores, socios de la empresa y los recursos de la empresa. Puede ofrecer una proyección de la situación actual de la empresa y determinar si cuenta con los medios necesarios para cumplir eficazmente con sus deberes” (p. 30).

Dimensión 2: Liquidez Corriente es “aquello que determina la disposición de una empresa para cancelar puntualmente sus pasivos de corto plazo e indica el índice de cobertura o rango de pasivos de corto plazo” (p. 30).

Los indicadores de la dimensión tenemos: A) Ventas: “Es un monto de factura que es fácil de determinar ya que representa la suma del monto de cobro, se determina según la cantidad de dinero que se reciba durante un año fiscal determinado.” (p. 30). B) Solvencia de terceros: “Solvencia de terceros significa la cantidad máxima de ingresos disponibles para pagar las deudas. Sirve como indicador de la posibilidad de que una empresa no cumpla con sus obligaciones financieras con sus acreedores” (p. 30). C) Utilidad: “es la capacidad de generar ingresos por realizar una actividad

económica”. Asimismo, se refiere a la ganancia que genera una empresa, una empresa o un activo en un determinado tiempo determinado” (p. 31). D) Flujo de efectivo: “es registrar los ingresos y egresos dentro de un periodo para verificar si se cuenta con efectivo, para garantizar que haya suficiente efectivo disponible para pagar las deudas a medida que vencen” (p. 31).

Dimensión 3: La liquidez severa de una empresa es fundamental para evaluar su estabilidad financiera, ya que refleja su capacidad para cumplir con sus compromisos a corto plazo y gestionar de manera eficiente sus activos disponibles, excluyendo el inventario. Este indicador es crucial para determinar la capacidad del negocio de satisfacer sus obligaciones inmediatas y administrar sus recursos de manera efectiva.” (p. 31).

Los indicadores de la dimensión tenemos: A) Efectivo y banca: El efectivo se define como “un activo monetario corriente disponible para uso inmediato, ya sea en forma física o en depósito financiero, y que el retiro sea efectuado mediante cheque o transferencia bancaria. Estos activos son esenciales para el flujo de caja y la liquidez de la empresa” (p.31). B) Prueba de fuego: “Se trata de una herramienta que estimar la capacidad líquida de la empresa dentro del periodo, examinando su liquidez, es decir, aquellas que pueden convertirse fácilmente en efectivo. Incluye no sólo efectivo, sino también cuentas por cobrar y por pagar en un tiempo corto con terceros. Esta prueba nos permite determinar si la organización tiene bienes, medios adecuados y suficientes para saber si puede afrontar sus obligaciones financieras de corto plazo. (pág.31). C) Período promedio de inventario: “Este es un indicador de gran importancia que mide la eficacia y gestión del registro en una organización. Se calcula como un promedio de días que una existencia o artículo permanece en stock antes de venderse o convertirse en efectivo. Esta relación brinda una descripción general de la rotación del inventario y la capacidad de una empresa para vender el inventario de manera efectiva. Además, refleja la velocidad de cobro de las deudas por ventas, lo que puede generar un impacto positivo en la situación económica de la empresa” (p.31).

II. METODOLOGÍA

El tipo de investigación fue básica, los autores sustentan, en su investigación en base a las teorías y conocimientos populares de la actualidad y de otros aspectos, por lo tanto, el proyecto de investigación tiene como objetivo generar nuevos conocimientos para poder comprender y tomar como referencia dicho estudio para otra investigación y sirva de base. La investigación está respaldada por Arias (2020) por ser un tipo de trabajo de investigación pura; no resuelve problemas ni ayuda a resolverlos; en cambio, sirve como una fuente de información para futuros trabajos de investigación y nos lleva a descubrir nuevos campos de investigación. Tiene como objetivo recopilar datos de la realidad con el fin de enriquecer o profundizar los conocimientos tanto teóricos como científico y que tienen como orientación al descubrimiento de los principios y las leyes. Este tipo de investigación puede incluir tesis que tengan un enfoque exploratorio, descriptivo o incluso correlaciones.

Ñaupas, Mejía, Novoa y Villagómez (2014) estos autores definen la investigación de tipo básica como un tipo de investigación que busca investigar y validar teorías existentes sin desarrollar teorías nuevas.

Según la definición anterior, el estudio se incluyó dentro de la categoría de investigación básica porque solo se recopilaron datos de estudios previos sobre el planeamiento tributario de las empresas y la liquidez en el distrito de los Olivos. Debido a que no existe previa manipulación de los datos, se utilizó una metodología de diseño no experimental.

El diseño utilizado se basó en la definición de Hernández, Fernández y Baptista (2014) Los autores explican que el estudio presente se caracteriza por un diseño no experimental, donde se busca evaluar las variables sin establecer causalidad directa entre ellas. Se enfoca en analizar la relación entre el planeamiento tributario y la liquidez en empresas ubicadas en Los Olivos. Este tipo de investigación se desarrolla de manera natural, sin intervenir en las variables ni generar dependencia entre ellas.

El presente trabajo de investigación es no experimental por lo mismo se realizó un cuestionario para medir la confiabilidad, analizadas dichos resultados y descritas

ambas variables, pero no habrá cambios o modificaciones entre ellas ósea las variables, no se darán lugar a la manipulación de ningunas de ellas tampoco de los resultados. El diseño aplicado es de tipo transversal porque la aplicación del instrumento se realizó en un momento posterior que los investigadores hayan recopilado toda la literatura, al igual que la aplicación del cuestionario se aplicó al personal de la empresa para recolectar datos directos siendo consideradas como las fuentes primarias.

Es correlacional ya que uno de los objetivos del análisis es mostrar qué tan similares las variables, así como identificar la relación de las variables siendo esto importantes su relación en ellas, es de naturaleza cuantitativa ya que la información contendrá datos numéricos de tipo ordinal y estos son provenientes de datos estadísticos, SPSS 26, donde se considera los rangos numéricos de los resultados en el planeamiento tributario y la liquidez de la empresa examinada.

Variables y operacionalización

Variable 1: Planeamiento Tributaria

Definición conceptual: Según Alva, Del Pilar, Luque y Hurtado (2020) La planificación fiscal es crucial para los contribuyentes. Por un lado, los deudores fiscales buscan analizar y proponer métodos para crear una reserva fiscal adecuada, donde deberían contemplar las contingencias tributarias.

Definición operacional: Según el Colegio de Contadores Públicos de Lima (2019) definió que el Planeamiento fiscal es una serie de medidas coordinadas encaminadas a optimizar la carga fiscal, reducir o eliminar la carga fiscal o aprovechar determinados beneficios fiscales. Por tanto, está diseñado como una herramienta de gestión empresarial relacionada con la toma de decisiones sobre las consecuencias fiscales actuales y futuras.

Variable 2: Liquidez

Definición conceptual: Mantilla y Huanca (2020) La liquidez es la capacidad de una empresa para utilizar fondos en cualquier momento donde se pueda ampliar el Capital de trabajo. Cuando las empresas carecen de liquidez, se ven obligadas a recurrir a productos financieros como acciones y bonos para recaudar los fondos necesarios

Definición operacional: Según Romero (2021) La variable de liquidez significa que la empresa cuenta con capital financiero que puede ser utilizado en la organización para gastos que se necesitan en la organización y puede ser utilizado en diferentes aspectos de la organización.

Tabla 1: Indicadores de los Variables Planeamiento Tributario y su relación con la liquidez de las empresas textiles, Los Olivos, 2023

Variable 1: Planeamiento Tributario	Variable 2: Liquidez
Infracciones tributarias	Recursos propios
Sanciones tributarias	Fraccionamiento
Multas e intereses moratorios	Endeudamiento
Normas tributarias	Solvencia
Impuestos	Ingresos
Cultura tributaria	Capacidad de pago con terceros
Libros y registros contables	Utilidad
Incentivos tributarios	Flujo de caja
Deducciones tributarias	Efectivo en caja y bancos
Prorroga de pago del IGV justo	Prueba acida
Aplazamiento de deuda	Periodo promedio de inventario
Fraccionamiento de deuda	

Fuente: Elaboración Propia

Población, muestra y muestreo

Población: Una población está compuesta por todos los individuos para el caso de estudio donde cumpla con todos los parámetros establecidos. Es el conjunto del fenómeno de investigar, donde los individuos comparten unas características específicas que se analiza y da como resultado los datos de la investigación. Donde se integra por 30 trabajadores del rubro textil. Hernández-Sampieri & Mendoza (2020) mencionaron que la población es un conjunto de individuos que residen en un mismo lugar predeterminado y de la misma especie sin explicación.

Criterio de Inclusión: Se incluyo a todos los trabajadores de las empresas del rubro textil de los Olivos, llegando a un análisis considero para obtener información crucial.

Criterio de Exclusión: En el proyecto de investigación no se incluyen a los trabajadores que no operan en el rubro textil, porque no están informados de las actividades que realizan las empresas textiles de los Olivos.

Muestra: Está considerada toda la población por ellos es considerado como una muestra censal porque se considera a toda la población, la muestra estará conformada por toda la población que equivale a 30 individuos de la empresa textil de los Olivos.

Muestreo: Es una técnica para estudiar una muestra. Al utilizarla en una población, se obtiene un estadígrafo, que es un valor derivado mediante un cálculo u operación estadística y que refleja el número real de elementos representativos de dicha población. El muestreo es particularmente útil para poblaciones grandes. En caso de que la población sea pequeña, no es necesario aplicarlo. (Mejía, 2005).

Unidad de análisis: Se concluyó que esta investigación fue realizado en cada empresa del rubro textil pertenezca o trabaje en la empresa textil de los Olivos.

Técnicas e instrumentos de recolección de datos

Técnica de recopilación de datos: "Un medio que nos ayuda a recolectar y producir datos basados en la población específica para obtener diversas características sobre el tema de investigación a desarrollar" es la definición de una técnica. Para Casas (2018) los estudiantes de tesis utilizarán encuestas como una forma de recopilar información.

Instrumento de recopilación de datos: Para Hernández, R., Fernández, C. y Baptista. M. (Ed.). (2014)., el planteamiento implica que el objeto utilizado es una herramienta para recopilar información luego de haber realizado la encuesta

de una muestra de investigación y luego se prueba pregunta por pregunta para ver cómo están las relacionadas con variables. Para las variables de planificación fiscal y liquidez de la empresa, este estudio utilizará dos cuestionarios Likert. Ambos dispositivos utilizan una escala.

Tabla 2: *Ficha técnica del instrumento de la variable Planteamiento tributario*

Instrumento para medir la Planteamiento tributario	
Nombre del instrumento	: Planeamiento Tributario
Autora	: Las autoras con referencia a Araujo Quisquiche Alicia y Ariste Mallasca Carmen Reynalda
Año	: 2023
Lugar	: Lima-Los Olivos
Objetivo	: Identificar la relación actual de Planeamiento estratégico y su relación con la liquidez
Administración duración	: Individual Tiempo de 45 0 50 minutos

Fuente: Elaboración Propia

El cuestionario de las variables planeamiento tributario consta de un total de 22 ítems, dividida en tres dimensiones de Contingencias tributaria con 3 ítems, Obligaciones tributarias con 4 ítems, Beneficios tributarios con 04 ítems con indicadores cada uno y tiene una escala de medición y los valores dados en el instrumento son categorizados de la siguiente manera: nunca (1) casi nunca (2) algunas veces (3) casi siempre (4) siempre (5) con sus respectivos valores.

Tabla 3: Ficha técnica del instrumento de la variable *Liquidez*

Instrumento para medir Liquidez	
Nombre del instrumento	: Liquidez
Autora	: Los autores con referencia a Araujo Quisquiche Alicia y Ariste Mallasca Carmen Reynalda
Año	: 2023
Lugar	: Lima-Los Olivos
Objetivo	: Identificar la relación actual de Planeamiento estratégico y su relación con la liquidez
Administración duración	: Individual Tiempo de 45 0 50 minutos

Fuente: Elaboración Propia

El cuestionario contiene un total de 22 ítems, los cuales se dividen en tres dimensiones: Capital de trabajo 4 ítems, Liquidez corriente, total de 03 ítems y Liquidese severa 3 ítems consta con 05 preguntas. Con una escala de tipo Likert.

Validez: Hernández R., Fernández C. y Baptista M. (2014), la herramienta fue validado por tres expertos quienes nos elogiaron por los problemas identificados durante el proyecto de valoración. Es básico la autenticidad del sondeo y verificar que nuestras variables sean medibles. En consecuencia, para realizar una prueba de validez se utilizó una escala Likert en el cuestionario para asegurar la confiabilidad de la medición. (p.201)

Tabla 4: Juicio de expertos

EXPERTOS	RESULTADO
Dr. Natividad Carmen Orihuela Ríos	Aplicable
Mag. Saud Ríos Luján	Aplicable
Dr. Jaime Alfonso Mediburu Rojas	Aplicable

Fuente. Elaboración propia

Confiabilidad: Renova, H, Arreola, D & Ramírez, A (2021), menciona que dicho cálculo instrumental influye en varios casos en el coeficiente. Por tanto, el coeficiente de fiabilidad es considerado uno de los métodos para evaluar la confiabilidad interna.

Para calcular la fiabilidad del instrumento, se empleará el método del Alfa de Cronbach, basándose en los resultados obtenidos provenientes de una encuesta a una empresa del sector textil en Los Olivos en 2023.

Tabla 5: *Confiabilidad del instrumento: Alfa de CronBach*

Estadísticas de fiabilidad	
Alfa de Cronbach	N de elementos
,734	44

Nota. Programa SPSS Vs.27

Tabla 6: *Confiabilidad de la variable “Planeamiento tributario”*

Estadísticas de fiabilidad	
Alfa de Cronbach	N de elementos
,727	22

Nota. Programa SPSS Vs.27

Tabla 7: *Confiabilidad de la variable “Liquidez”*

Estadísticas de fiabilidad	
Alfa de Cronbach	N de elementos
,711	22

Nota. Programa SPSS Vs.27

Procedimientos

1. Implementar las Variables.
2. Seleccione el método para recopilar los datos.
3. Elegir si usar uno que ya existe, modificarlo o crear uno nuevo.
4. Construir el Instrumento implica redactar todos los ítems y considerarle sus categorías para luego asignarle un valor o índice (codificación) a cada categoría y estructurar de cada variable sus niveles y rangos.
5. Se realizará una prueba piloto de la herramienta de medición en un grupo

reducido de individuos con características similares a la muestra, representando el 20% de su tamaño. Esta prueba sirve para verificar si las instrucciones son claras. Como efecto se utilizan para evaluar la fiabilidad del dispositivo. Tras la prueba piloto, los instrumentos de medición iniciales fueron modificados, adaptados y mejorados.

6. Se solicitará la opinión de especialistas, enviándoles el proyecto a 3, 4 o 5 de ellos para que evalúen la relevancia y claridad de las preguntas, con el objetivo de perfeccionarlas y, si es preciso, modificarlas. La validez del contenido del instrumento se establecerá a través del "juicio de expertos".

Método de análisis de datos

El análisis de los resultados tras la aplicación del instrumento comienza con el procesamiento de datos recolectados en diversas etapas del estudio. Este análisis se llevará a cabo utilizando herramientas estadísticas que facilitan la evaluación y el procesamiento de la información recabada. Dicho procesamiento de los datos se da después de haber aplicado la encuesta a través del cuestionario que respondieran dentro del proceso de la investigación.

Se realizó pruebas de conjetura teniendo en cuenta los siguientes estándares: primero: desarrollo la hipótesis de trabajo o nula, así como hipótesis alternativas o hipótesis de investigación como segundo prueba : Fue determinar el nivel de significación, en la tercera prueba : se desarrolló la prueba estadística de la prueba y en el cuarta prueba se determinó la selección de cantidad, (d) estimación del p-valor y finalmente se tomó una decisión en base al resultado indica si se rechaza o se acepta la hipótesis nula basándose en los datos recopilados..

Al elegir una prueba estadística se tomará en cuenta el propósito, las variables de estudio o investigación y la escala de medición que se debe considerar para tenerse en cuenta para dicho análisis estadístico. En este artículo, primero se utilizarán tablas y figuras con frecuencias y porcentajes, y luego se utilizará estadística inferencial, donde se empleará el coeficiente de correlación de Spearman Rho debido a la naturaleza categórica de los datos recolectados en las encuestas a la muestra de estudio. El análisis de estos datos se llevará a cabo utilizando métodos estadísticos

tanto descriptivos como inferenciales. Se utilizarán medidas de tendencia central como la media aritmética, la mediana y la moda, así como medidas de dispersión como la desviación estándar y la varianza. Además, se aplicarán pruebas de significancia y análisis de varianza según corresponda. Para evaluar la confiabilidad del instrumento utilizado, se emplearán los coeficientes alfa de Cronbach. Para analizar la relación entre las variables de estudio, se utilizará el coeficiente para la determinación de correlación de Spearman. Los cálculos estadísticos se llevarán a cabo utilizando Microsoft Excel y SPSS 27.

Alfa de Cronbach

El coeficiente alfa de Cronbach representa un promedio ponderado de las correlaciones entre las variables de un estudio, específicamente en el contexto de una escala. Puede ser calculado utilizando la versión estándar del alfa de Cronbach o la variante basada en la varianza. Es crucial notar que ambas formulaciones derivan del mismo principio y son intercambiables, ya que comparten la misma base matemática y pueden transformarse una en otra. El alfa de Cronbach se encuentra a partir de la variación de la siguiente manera:

A partir de las varianzas, el alfa de Cronbach se calcula así:

$$\alpha = \left[\frac{k}{k - 1} \right] \left[1 - \frac{\sum_{i=1}^k S_i^2}{S_t^2} \right],$$

Donde

S_i^2 es la varianza del ítem i ,

S_t^2 es la varianza de los valores totales observados y k es el número de preguntas o ítems.

El coeficiente alfa se utiliza en cualquier situación o fenómeno de estudio en la que desee evaluar la confiabilidad o fiabilidad de un instrumento que cuanto sea más cerca al valor de 1.00 es más confiable.

Coefficiente de correlación de Spearman

El coeficiente de correlación de Spearman se emplea para cuantificar de manera estadística la relación o dependencia entre dos variables de investigación. Los datos se ordenan y reemplazan en su orden correspondiente para calcular ρ .

Aspectos éticos

Los instrumentos utilizados y completamente procesados proporcionarán los datos de este estudio. En este caso de investigación, los beneficiarios son los participantes de la investigación serán gerentes, jefes de área y empleados generales de las empresas textiles donde se realizará bajo previa autorización de los trabajadores involucrados.

Además, los instrumentos garantizarán que el anonimato sea respetuoso y justo ya que en la encuesta se realizará con cuidado y consideración para evitar sesgos.

III. RESULTADOS

Análisis descriptivo

Tabla 8: Descripción Contingencia Tributaria

Contingencia Tributaria					
		Frecuencia	Porcentaje	Porcentaje válido	Porcentaje acumulado
Válido	Bajo	1	3,3	3,3	3,3
	Medio	25	83,3	83,3	86,7
	Alto	4	13,3	13,3	100,0
	Total	30	100,0	100,0	

Fuente. SPSS Vs.27

Figura 1. Contingencia tributaria

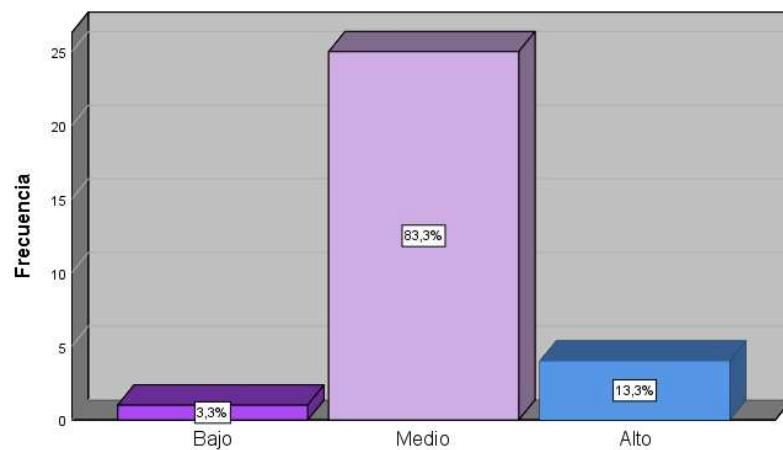

Interpretación

A partir de los datos obtenidos mediante el software estadístico SPSS, y de acuerdo con lo que se presenta en la tabla 8 y la figura 1, se evidencia que, entre los 30 colaboradores de las empresas textiles encuestados, el 3.3% revelan que las contingencias tributarias de las empresas ocasionan sanciones tributarias, por ello el resultado de un nivel bajo, el 83.3% de los encuestados indican que en las empresas se dan las contingencias tributarias y una parte considerable, equivalente al 13.3% de los encuestados, señala que la mayoría de las empresas generan sanciones tributarias y se encuentran en un nivel alto.

Tabla 9: Descripción Obligaciones Tributarias

Obligaciones Tributaria					
		Frecuencia	Porcentaje	Porcentaje válido	Porcentaje acumulado
Válido	Medio	15	50,0	50,0	50,0
	Alto	15	50,0	50,0	100,0
	Total	30	100,0	100,0	

Fuente. SPSS Vs.27

Figura 2. Obligaciones Tributarias

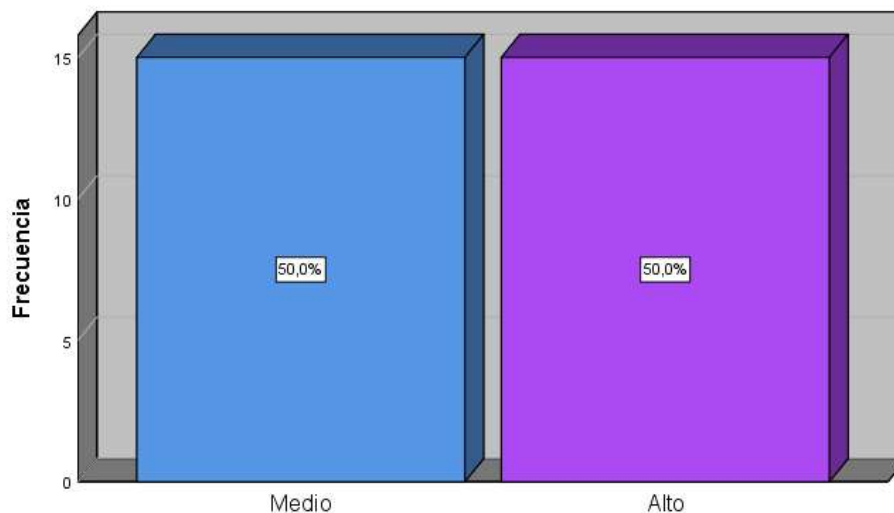

Interpretación

Según la tabla 9 y figura 2, el total de 30 participantes, el 50% de los encuestados mencionan que conocen las obligaciones tributarias, por ello mantienen un nivel medio. El otro 50% de los participantes mencionaron que planifican en sus empresas las obligaciones tributarias a un nivel alto.

Tabla 10: Descripción Beneficio tributario

Beneficio Tributario					
		Frecuencia	Porcentaje	Porcentaje válido	Porcentaje acumulado
Válido	Bajo	2	6,7	6,7	6,7
	Medio	24	80,0	80,0	86,7
	Alto	4	13,3	13,3	100,0
	Total	30	100,0	100,0	

Fuente. SPSS Vs.27

Figura 3. Beneficios tributarios

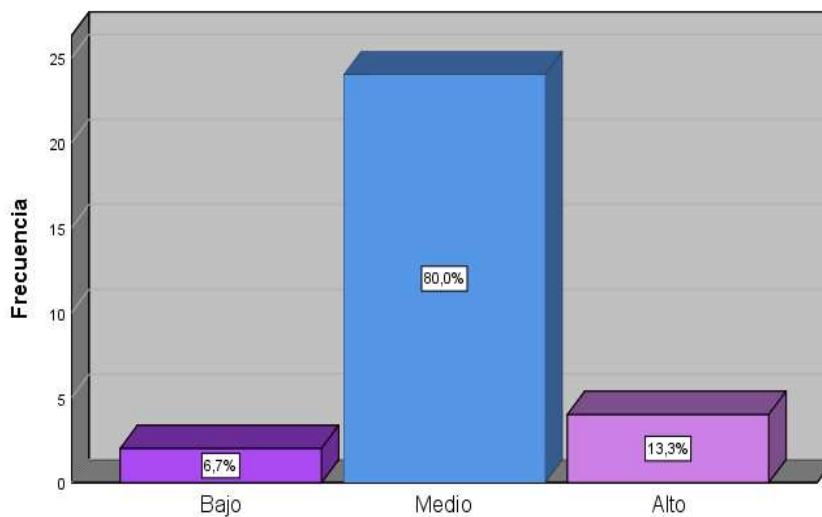

Interpretación

Según la tabla 10 y figura 2, el 6,7% de los participantes mencionaron que tienen un nivel bajo en los beneficios tributarios, el 80% indican que cuentan con un nivel medio de beneficios tributarios, pero no es suficiente y el 13,3% indica que si cuentan con un correcto beneficio tributario.

Tabla 11: Descripción Capital de Trabajo

Capital de Trabajo					
		Frecuencia	Porcentaje	Porcentaje válido	Porcentaje acumulado
Válido	Bajo	1	3,3	3,3	3,3
	Medio	22	73,3	73,3	76,7
	Alto	7	23,3	23,3	100,0
	Total	30	100,0	100,0	

Fuente. SPSS Vs.27

Figura 4. Capital de trabajo

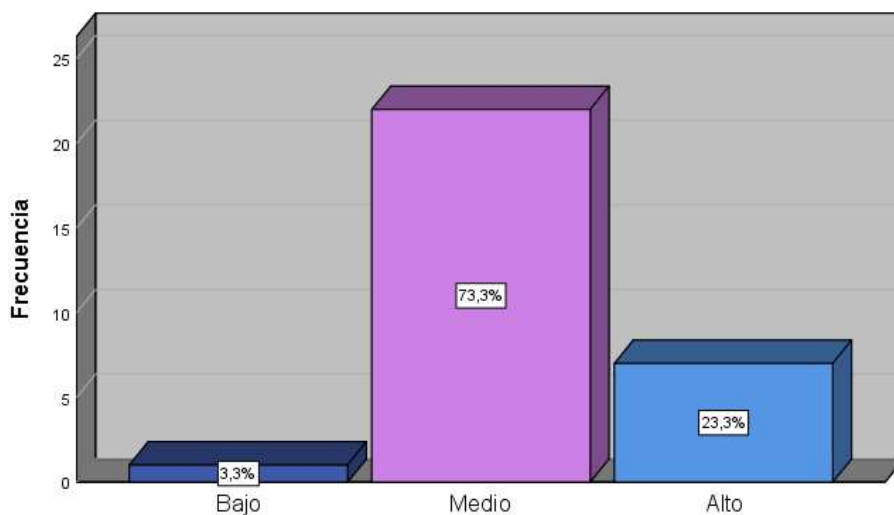

Interpretación

Según la tabla 11 y figura 4, se puede apreciar que, El 3,3% de los encuestados respondieron que mantienen un capital de trabajo bajo, el 73,3% mencionan que apenas cuentan con los recursos propios a un nivel medio en el capital de trabajo y el 23,3% de los encuestados mencionan que si mantienen un capital de trabajo alto lo cual les permite funcionar efectivamente.

Tabla 12: Descripción Liquidez Corriente

		Liquidez Corriente			
		Frecuencia	Porcentaje	Porcentaje válido	Porcentaje acumulado
Válido	Bajo	1	3,3	3,3	3,3
	Medio	17	56,7	56,7	60,0
	Alto	12	40,0	40,0	100,0
	Total	30	100,0	100,0	

Fuente. SPSS Vs.27

Figura 5. Liquidez Corriente

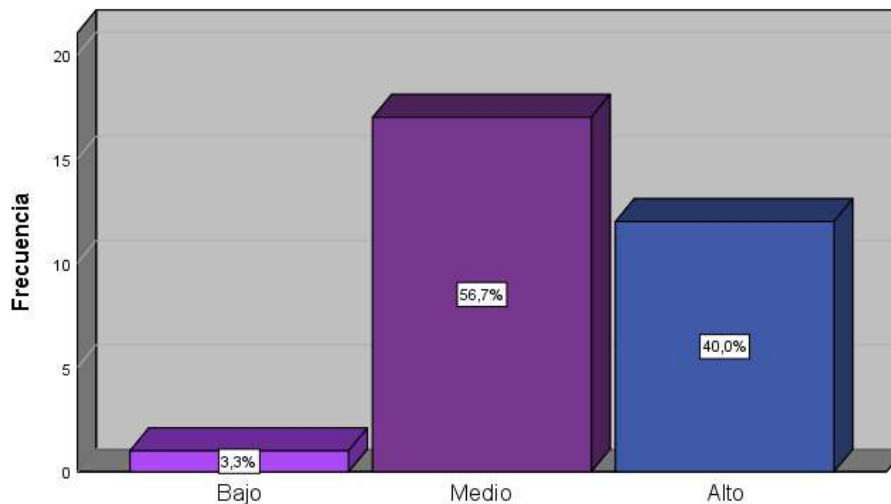

Interpretación

Según la tabla 12 y figura 5 se puede apreciar que de las 30 personas encuestadas de las empresas textiles el 3.3 % revelaron que dentro de la liquidez corriente de las empresas textiles pocos suelen manejar bien sus ingresos y se considera en un nivel bajo, el 56.7% consideran que dentro de flujo de caja mayormente se realizan los pago de sueldos y que es de nivel medio, por ultimo 40% considero que dentro de la capacidad de pago con terceros, las empresas textiles consideran en sus proyectos futuros y es de nivel alto.

Tabla 13: Descripción Liquidez Severa

Liquidez Severa					
		Frecuencia	Porcentaje	Porcentaje válido	Porcentaje acumulado
Válido	Bajo	1	3,3	3,3	3,3
	Medio	20	66,7	66,7	70,0
	Alto	9	30,0	30,0	100,0
	Total	30	100,0	100,0	

Fuente. SPSS Vs.27

Figura 6. Liquidez Severa

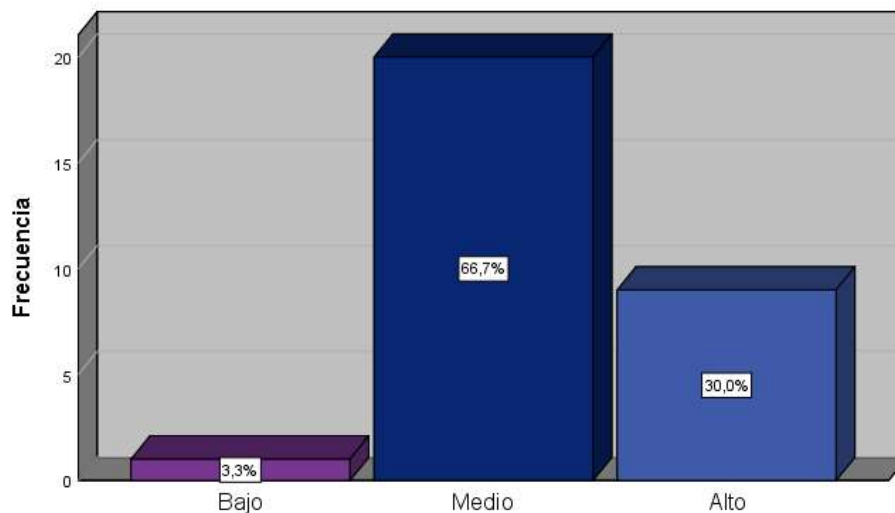

Interpretación

Según los datos presentados en la tabla 13 y la figura 6, se observa que entre las 30 personas encuestadas de las empresas del sector textil,, el 3.3% los encuestados revelaron que, dentro del Liquidez Severa, son pocas empresas que ha tenido poco movimiento en sus bancos y se considera de nivel bajo, el 66.7% que dentro de la liquidez severa las empresas tienen distintos activos y es de nivel medio, por último el 30% consideran que dentro de la liquidez severa mantienen una correcta capacidad para pagar sus obligaciones y es de nivel alto.

Análisis inferencial

Hipótesis General

H1: El planeamiento tributario se relaciona con la liquidez empresas textiles, Los Olivos Año, 2023

H0: El planeamiento tributario no se relaciona con la liquidez empresas textiles, Los Olivos Año, 2023

Tabla 14: Tabulación cruzada entre Planeamiento Tributario y su relación con la Liquidez

Correlaciones				
			Planeamiento tributario	
			Planeamiento tributario	Liquidez
Rho de Spearman	Planeamiento tributario	Coefficiente de correlación	1,000	,671**
		Sig. (bilateral)	.	,000
		N	30	30
	Liquidez	Coefficiente de correlación	,671**	1,000
		Sig. (bilateral)	,000	.
		N	30	30

Fuente. SPSS Vs.27

Interpretación

Como se ve en la Tabla 14, se puede observar el producto del factor de paralelismo de planificación fiscal y liquidez, el estadígrafo de Rho Spearman es $r=0.671$, y el valor de relevancia es $p=0.00$, que es menor que $\alpha=0.05$ esto indica un nivel aceptable de relación positiva entre las variables. Asimismo, la hipótesis nula ha sido rechazada, y ahora se está investigando la hipótesis alternativa, la cual sugiere que hay una conexión significativa entre la planificación fiscal y la liquidez en las empresas textiles de Los Olivos en 2023.

Hipótesis específicas 1:

H1: La Planificación Tributaria se relaciona con el Capital de Trabajo empresas textiles, Los Olivos Año, 2023

H0: La Planificación Tributaria no se relaciona con el Capital de Trabajo empresas textiles, Los Olivos Año, 2023

Tabla 15: Tabulación cruzada entre Planeamiento Tributario y Capital de Trabajo

Correlaciones				
			Planeamiento Tributario	Capital de trabajo
Rho de Spearman	planeamiento	Coefficiente de correlación	1,000	,662**
		Sig. (bilateral)	.	,000
		N	30	30
Capital de trabajo	trabajo	Coefficiente de correlación	,662**	1,000
		Sig. (bilateral)	,000	.
		N	30	30

Fuente. SPSS Vs.27

Interpretación

Como se puede observar en el Cuadro 15, se permite observar el producto del factor de correlación entre las variables de planificación tributaria y las dimensiones del capital de trabajo. El estadístico de Rho Spearman es $r = 0,662$ y el valor de significancia es $P = 0,000$, que es menor a $\alpha = 0,05$ lo que muestra correlación entre variables y dimensiones. Existe un grado muy alto de correlación positiva entre ellos. Entonces, demostrar el rechazo de la hipótesis nula y la aceptación de la hipótesis alternativa indica una correlación significativa entre la planificación fiscal y el capital de trabajo en las empresas textiles de Los Olivos en el año 2023.

Hipótesis específicas 2:

H1: La Planificación Tributaria se relaciona con la Liquidez Corriente empresas textiles, Los Olivos Año, 2023

H0: La Planificación Tributaria no se relaciona con la Liquidez Corriente empresas textiles, Los Olivos Año, 2023

Tabla 16: Tabulación cruzada entre Planeamiento Tributario y Liquidez Corriente

Correlaciones				
			Planeamiento Tributario	Liquidez corriente
Rho de Spearman	Planeamiento	Coefficiente de correlación	1,000	,478**
		Sig. (bilateral)	.	,008
		N	30	30
Liquidez corriente	Liquidez corriente	Coefficiente de correlación	,478**	1,000
		Sig. (bilateral)	,008	.
		N	30	30

Fuente. SPSS Vs.27

Interpretación

Como se puede observar en el Cuadro 16, es posible observar los resultados del coeficiente de correlación entre las variables de planificación fiscal y las dimensiones de liquidez actual. El estadístico de Rho Spearman es $r = 0,478$ y el valor de significancia es $P = 0,008$, que es menor a $\alpha = 0,05$ se muestran las variables. Existe un nivel medio de correlación positiva moderada con las dimensiones. Por ende, se ha encontrado evidencia significativa para rechazar la hipótesis nula, lo que indica que hay una correlación considerablemente y es aprobada estadísticamente entre la planificación fiscal y la liquidez corriente actual en las empresas textiles de Los Olivos en el año 2023.

Hipótesis específicas 3:

H1: La Planificación Tributaria se relaciona con la Liquidez Severa empresas textiles, Los Olivos Año, 2023

H0: La Planificación Tributaria no se relaciona con la Liquidez Severa empresas textiles, Los Olivos Año, 2023

Tabla 17: Tabulación cruzada entre Planeamiento Tributario y Liquidez Severa

Correlaciones				
			Planeamiento Tributario	Liquidez Severa
Rho de Spearman	planeamiento	Coefficiente de correlación	1,000	,502**
		Sig. (bilateral)	.	,005
		N	30	30
Liquidez Severa	Liquidez Severa	Coefficiente de correlación	,502**	1,000
		Sig. (bilateral)	,005	.
		N	30	30

Fuente. SPSS Vs.27

Interpretación

Como se muestra en la Tabla 17, podemos ver los resultados del coeficiente de correlación entre las variables de planificación fiscal y las dimensiones de liquidez grave, el estadístico de Ro Spearman es $r = 0.502$, y el valor de significancia es $P = 0.000$, que es menor a $\alpha = 0,05$ las variables se muestran hay un nivel medio de correlación positiva con las dimensiones. En consecuencia, se descarta la hipótesis nula y se respalda la hipótesis alternativa, indicando una correlación significativa entre la planificación fiscal y la falta de liquidez en las empresas textiles de Los Olivos en el año 2023.

IV. DISCUSIÓN

La discusión, así como nuestras interpretaciones se derivarán de los resultados obtenidos en el trabajo. El objetivo principal de este trabajo es determinar cómo el planeamiento tributario no bien estructurado y llevado a cabo afectan las contingencias de planificación fiscal en 2023 para empresas del sector textil del condado de Los Olivos. Este trabajo es un estudio no experimental porque las variables se observan mediante cuestionarios y los resultados se analizan y describen sin cambios en las dos variables. Se determina con alta confiabilidad por 22 ítems de la variable planeamiento tributario y 22 ítems de otra variable liquidez del negocio textil hasta 0,734.

1. Se utiliza el examen Rho de Spearman para relacionar los resultados obtenidos de la hipótesis general y el resultado es 0.671 con una horizontalidad de significancia de $p=0.000$ el cual es menor a 0.05 y se finaliza desestimando la hipótesis nula y se elige la alternativa. Esto significa que la planificación fiscal variable tiene una relación positiva con la liquidez, es decir, lo que llamamos planificación fiscal es el proceso mediante el cual los contribuyentes aprovechan al máximo los recursos que les proporciona la empresa y obtienen beneficios fiscales. Por ello se analizan diferentes alternativas para aumentar la eficiencia tributaria y permitir con el cumplimiento de sus obligaciones. Al trabajar PT, las empresas incurren en: Reducir los posibles pagos de impuestos y aumentar las ganancias (Alva, 2020, p. 18).
2. La primera hipótesis fue evaluada utilizando la prueba de correlación de Spearman, que resultó en un coeficiente de 0.662 con un nivel de significancia de $p = 0.000$. Este resultado indica que el valor es menor que 0.05, lo cual lleva a rechazar la hipótesis nula y aceptar la hipótesis alternativa. En consecuencia, se demuestra que existe una correlación significativa entre las variables en las empresas del sector textil de Los Olivos en 2023, particularmente en relación con los riesgos tributarios. Este resultado son consistentes con los hallazgos de Alva, Del Pilar, Luque y Hurtado (2020), quienes sostienen que el planeamiento tributario es crucial para los impositores. Por un lado, los deudores tributarios analizan métodos propuestos para crear una reserva fiscal y deberían aplicar las contingencias tributarias.

3. Según la segunda hipótesis planteada, se llevó a cabo un análisis utilizando la prueba de correlación de Rho de Spearman, que arrojó un coeficiente de 0.478 con un nivel de significancia de $p=0.008$. Este resultado, al ser inferior a 0.05, conduce al rechazo de la hipótesis nula y a la aceptación de la hipótesis alternativa. Por lo tanto, se concluye que la planificación tributaria tiene un efecto positivo en las infracciones en las empresas del sector textil en Los Olivos durante el año 2023, indicando una relación directa entre estas variables. Romero (2021) quien destaca que determina la destreza de una empresa para cancelar puntualmente sus pasivos de corto plazo e indica el índice de cobertura donde tenemos a las ventas que se enfoca en el área de cobranzas, solvencia por terceros, utilidades y flujo de efectivo(p. 30).

4. Finalmente, se confirmó la tercera hipótesis específica mediante el coeficiente de correlación de Rho Spearman, obteniendo un valor de 0.502 con un nivel de significancia de $p= 0.000$, lo cual indica una diferencia estadísticamente significativa ($p<0.05$). Este resultado lleva al rechazo de la hipótesis nula. Se prevé que la planificación fiscal tendrá un impacto positivo en la liquidez general de Los Olivos Textiles en 2023. Además, se encontró una correlación positiva entre los gastos de personal y la carga tributaria, como resultado de este estudio. Romero (2021) emplea el término "Liquidez Severa" para evaluar la capacidad de una entidad para cumplir con sus obligaciones a corto plazo y gestionar eficientemente sus activos. Este aspecto es crucial destacar que una empresa puede hacer frente a sus necesidades financieras y tributarias, a través de la liquidez, excluyendo el factor inventario, y para enfrentar los desafíos financieros con mayor solvencia (p. 31).

V. CONCLUSIONES

Con base en el objetivo general de determinar la relación entre planificación fiscal y liquidez de las empresas textiles de Los Olivos en el año 2023, se determina que hay una correlación positiva fuerte de 0.671 entre la planificación fiscal y la liquidez de las empresas textiles ubicadas en Los Olivos. Los resultados en la tabla de valores de Spearman Rho indican que esta relación es significativa y por tanto las empresas textiles tienen un impacto significativo en su liquidez debido a la falta de una buena planificación fiscal porque estas organizaciones no revisan con antelación su situación fiscal actual. resultan principalmente en el incumplimiento de las regulaciones existentes, lo que resulta en el pago de multas o sanciones en circunstancias previsibles.

Con base en las medidas específicas se determina la conexión de planificación fiscal y ratio circulante de Empresa Textil Los Olivos para concluir que existe una relación directa entre planificación fiscal y ratio circulante de 0.662, y la evaluación de Rho de Spearman. muestra que este indicador es muy alto, lo que sugiere que, con una mejor planificación fiscal, la empresa tendrá más liquidez para hacer frente a sus deberes dentro de un periodo.

Con respecto al objetivo específico de determinar la relación que existe entre la planificación fiscal y la evidencia de protección en las empresas textiles de Los Olivos 2023 se estableció que existe una correlación directa de 0.478 entre la planificación tributaria y la liquidez corriente en las empresas textiles según la tabla de valores de Spearman Rho. Además, se llegó a la conclusión de que esta relación es modesta, lo que implica que incluso con niveles más bajos de planificación tributaria, las empresas tienen la capacidad de utilizar activos líquidos para sus operaciones a corto plazo.

VI. RECOMENDACIONES

Se recomienda que las organizaciones elijan anualmente adoptar una planificación fiscal respaldada por asesores fiscales y realizar una evaluación completa de sus procedimientos de administración fiscal en relación con las normas fiscales aplicables para gestionar adecuadamente sus obligaciones fiscales aplicables.

Llevar a cabo, aplicar y evaluar los procedimientos de control tributario, además de su monitoreo continuo en el área contable, en relación con la planificación fiscal, con el propósito de garantizar el cumplimiento de las obligaciones fiscales y disposiciones reglamentarias en fechas determinadas, minimizar riesgos futuros e imprevistos y así evitar incurrir en la evasión fiscal y la administración de sanciones.

Es aconsejable que las compañías textiles del condado de Los Olivos que paguen sus impuestos de forma rápida y correcta, que no sigan dividiéndose, que eliminen sus deudas de corto plazo que son las más cobradas, que aprovechen las ventajas legales e implementen herramientas de planificación fiscal que conduzcan a un aumento significativo de la movilidad masiva.

Para adecuar o en poner en marcha esta herramienta se debe mejorar los indicadores de liquidez, se recomienda buscar asesoría en temas tributarios, ya que no se producirán fraudes durante la planificación fiscal, que atenten contra la reputación y sostenibilidad de la empresa.

REFERENCIAS

- Andrave, C., & Meniz, K. (2014). *Planeamiento tributario en a la doctrina tributaria*. Lima.
- Arce, A. (2016). Estudio Arce Asociados: <https://www.estudioarce.com/articulos/planeamiento-tributario.html>
- Arias, M (2020) *Proyecto de tesis Guía para la elaboración* Biblioteca nacional del Perú- Lima Perú.
- Banco Mundial. (2020). La COVID-19 (coronavirus) hunde a la economía mundial en la peor recesión desde la Segunda Guerra Mundial. Obtenido de <https://www.bancomundial.org/es/news/press-release/2020/06/08/covid-19-toplunge-global-economy-into-worst-recession-since-world-war-ii>
- Banco Mundial. (2020). *La COVID-19 (coronavirus) hunde a la economía mundial en la peor recesión desde la Segunda Guerra Mundial*. Obtenido de <https://www.bancomundial.org/es/news/press-release/2020/06/08/covid-19-to-plunge-global-economy-into-worst-recession-since-world-war-ii>
- Barberán N, Bustamante, M y Campos, R.(2019) en “Influencia del compromiso y las normas sociales en la intención del cumplimiento tributario” *Inf. tecnol.* Vol(30).3 La Serena jun. 2019. <http://dx.doi.org/10.4067/S0718-07642019000300227>
- Barrantes, L., & Santos, L. (2013). *El planeamiento tributario y la determinación del impuesto a la renta en la empresa ingeniería de sistemas industriales S.A. en el año 2013*. (Tesis de Maestría) Trujillo: Universidad Privada Antenor Orrego. Obtenido de https://Repositorio.Upao.Edu.Pe/Bitstream/20.500.12759/134/1/Barrantes_Luisi_Nho_Planeamiento_Tributario_Determinacion.Pdf.Pdf
- Berberan, N. Bastidas, T. y Peña, (2020) en “Poder y compromiso: intención de cumplimiento tributario” *Revista Venezolana de Gerencia*. Vol. (25), N°. 89, págs. 278-293
- Beuselinck, Pierk (2023) en Sobre la dinámica entre la planificación fiscal local e internacional en las corporaciones multinacionales. Obtenido de <https://www.scopus.com/record/display.uri?eid=2-s2.0-85139481534&origin=resultslist&sort=plf->

[f&src=s&sid=bc566f484bdf73543d5bb23a889c10f8&sot=b&sdt=b&cluster=s
cosubtype%2C%22ar%22%2Ct%2Bscosubjabbr%2C%22BUSI%22%2Ct%2
Bscolang%2C%22English%22%2Ct&s=TITLE-ABS-
KEY%28TAX+PLANNING%29&sl=23&sessionSearchId=bc566f484bdf7354
3d5bb23a889c10f8&relpos=10](https://reunir.unir.net/handle/123456789/5966)

Carpio, R. La planificación tributaria internacional. *Revista de Ciencias de la Administración Económica*. (2) 3, pp. 53-67

<https://reunir.unir.net/handle/123456789/5966>

Casas, J. (2018) *La encuesta como técnica de investigación. Elaboración de cuestionarios y tratamiento estadístico de los datos*. Lima- Perú.

Celis, C., y Atencio, M. (2018). Detracciones y liquidez, en una empresa transportista. *Revista de investigación Valor contable*, 5(1), 74-84.
<https://doi.org/10.17162/rivc.v5i1.1251>

CEPAL (1969). *El pensamiento de la Cepal*. Editorial Universitaria. Santiago de Chile

Córdova, M. (2014). *Análisis financiero*. Bogotá: Ecoe Ediciones.

Cueva, V. y Rodríguez, A. (2020). *Planeamiento tributario y rentabilidad en empresas de transportes, 2015-2020* (Tesis de pregrado) de la Universidad Privada del Norte. Repositorio Institucional UPN. <https://hdl.handle.net/11537/26228>

Delgado, A., Santacruz, G., & Zamudio, C. (2020). Riesgo de liquidez de empresas de intermediación financiera en Colombia: *Revisión sobre el estado del arte*. *Venezuela: Revista Venezolana de Gerencia*. Doi: <https://www.produccioncientificaluz.org/index.php/rvq/article/view/35204>

Effio, G. y Chapoñán, E. (2019, 31 de diciembre). Planeamiento Tributario para evitar contingencias Tributarias en la empresa Vimalca EIRL Chiclayo 2018. *Revista Científica Horizonte Empresarial*, 6(2), 20-34.
<https://revistas.uss.edu.pe/index.php/EMP/article/view/1189>

Flores (2019) *“Planificación para los impuestos y cómo se relaciona con los clientes”* de la empresa Contex Aquino E.I.R.L.

Flores, J. (2013). *Finanzas aplicadas a la gestión empresarial*. Lima: Lirrus E.I.R.L.

Gitman, L. (2003) *Principios de Administración Financiera*. (12ª) Edic.

- Herbas, B. y Gonzáles, E. (2020) en “Análisis de las causas del cumplimiento y evasión tributaria: Evidencia de Bolivia” *Perspectivas* . Vol (46) Cochabamba .
http://www.scielo.org.bo/scielo.php?pid=S1994-37332020000200006&script=sci_arttext
- Hernández y Sinarahua (2021) “*Planificación fiscal y cumplimiento del pago de impuestos en empresas comercializadoras de calzado*, Tarapoto”
- Hernández, R., Fernández, C. y Baptista. M. (Ed.). (2014). *Metodología de la investigación*. México: Editorial McGraw Hill / Interamericana Editores S.A.
- INEI. (2021). *Demografía empresarial en el Perú*. Lima. Obtenido de https://www.inei.gob.pe/media/MenuRecursivo/boletines/boletin_demografia_empr_esarial_4.pdf
- Instituto Peruano de Economía. (2017). *Beneficios Tributarios*. Lima. Obtenido de <https://www.ipe.org.pe/portal/beneficios-tributarios/>
- Jordan, C. (2015). *Análisis e Interpretación Financiero, Liquidez y Rentabilidad como Herramienta para la Evaluación de la Gestión Empresarial*. Machala: UTMACH, Unidad Académica de Ciencias Empresariales, Machala, Ecuador
- Koivisto, A. (2024). Planificación fiscal y respuestas de inversión a la tributación de dividendos. Obtenido de <https://www.scopus.com/record/display.uri?eid=2-s2.0-85190503538&origin=resultlist&sort=plf-f&src=s&sid=bc566f484bdf73543d5bb23a889c10f8&sot=b&sdt=b&cluster=cosubtype%2C%22ar%22%2Ct%2Bscosubjabbr%2C%22BUSI%22%2Ct%2Bscolang%2C%22English%22%2Ct&s=TITLE-ABS-KEY%28TAX+PLANNING%29&sl=23&sessionSearchId=bc566f484bdf73543d5bb23a889c10f8&relpos=18>
- López, M. (2015). *Los indicadores financieros y su relación en la toma de decisiones en la empresa modas y textiles mundo azul en el año 2012*. Ecuador: Universidad Técnica de Ambato.
- Mantilla, J., y Huanca, B. (2020). Cuentas por cobrar y Liquidez en una empresa de servicios. *SCIÉND*O, 23(4), 259-263.
<https://doi.org/10.17268/sciendo.2020.030>

- Martínez, J. y Sanz, E. (2020) en “¿Puede el borrador mejorar el cumplimiento tributario? los efectos del programa Renta Web desde una perspectiva de sociología tributaria” *Revista Española de Investigaciones Sociológicas*. Vol.(172) pp.81-110. <https://www.jstor.org/stable/26976892>
- MEF. (2003). *Análisis de las Exoneraciones e Incentivos Tributarios y Propuesta de Estrategia para su Eliminación*. Lima. Obtenido de https://www.mef.gob.pe/contenidos/pol_econ/documentos/Anali_incent_exoner_tribut.pdf
- Mejía, E. (2005). *Técnicas e instrumentos de investigación* (1ra ed.). Lima: Universidad Nacional Mayor de San Marcos
- Mendoza, A. (2019, 26 de noviembre). *Beneficios Tributarios: Problema Fiscal Pendiente Grupo de Justicia Fiscal*. <https://justiciafiscal.pe/2019/11/26/beneficios-tributarios/>
- Montesinos, J., & Chávez, K. (2015). *Propuesta de un Planeamiento tributario como herramienta para prevenir futuras contingencias tributarias*. Obtenido de <http://renati.sunedu.gob.pe/bitstream/sunedu/>
- Montesinos, V., & Vela, M. (2012). *La auditoría en España*. España: Universidad de Valencia. Obtenido de [doi:https://dialnet.unirioja.es/servlet/autor?codigo=270647](https://dialnet.unirioja.es/servlet/autor?codigo=270647)
- Narvaéz, & Erazo (2020), afirman que el objetivo del estudio es: Realizar una planificación fiscal beneficiosa para los comercializadores de GLP
- Ñaupas, H., Mejía, E., Novoa, E. y Villagómez, A. (2014). *Metodología de la investigación*. Bogotá, Colombia, 2014: ediciones de la Universidad.
- Pinillos, J. (2019, 9 de diciembre). Elementos de la obligación tributaria sustancial del gravamen a los movimientos financieros en Colombia. *Revista Espacios*, 40(42). <https://www.revistaespacios.com/a19v40n42/19404209.html>
- Renova, H. F. P., Arreola, D. I. C., & Ramírez, A. J. R. (2021). ¿Qué tan apropiadamente reportaron los autores el Coeficiente del Alfa de Cronbach?. *Ciencia Latina Revista Científica Multidisciplinar*, 5(3), 2438-2462. Obtenido de: https://doi.org/10.37811/cl_rcm.v5i3.463
- Romero, M. D. (2021). Relación entre la creación de liquidez y la estabilidad financiera

- de los bancos peruanos (Tesis de pregrado, Universidad Peruana de Ciencias Aplicadas) Repositorio UPC. <http://hdl.handle.net/10757/658471>
- Pons, S. y Sarduy, M. (2019) “Los determinantes de la evasión fiscal en cuentapropistas. *Economía y Desarrollo vol (161) 1. La Habana* http://scielo.sld.cu/scielo.php?pid=S0252-85842019000100009&script=sci_arttext&tlng=pt
- Ramírez, Berrones y Ramírez (2020) en “La planificación tributaria como herramienta para cumplir la relación fiscal en la gestión empresarial”
- Ramírez, S., & Maldonado, I. (2020). Influencia de la liquidez en la rentabilidad financiera: Caso de la compañía Goodyear S.A. Lima: *Revista de investigación valor contable*. doi: https://revistas.upeu.edu.pe/index.php/ri_vc/article/view/1397
- Rojas, N. (2020). *IGV justo y la liquidez en una empresa de servicios*, Lima 2017. INNOVA Research Journal, 5(1), 129-137. <https://dialnet.unirioja.es/servlet/articulo?codigo=7475478>
- Soto (2019) en el estudio denominado “Planeamiento Fiscal y Obligación Tributaria, en Empresas Textiles, Distrito de San Juan de Lurigancho, 2019”
- SUNAT.(2020).*Régimen tributario*. Lima: Emprender SUNAT. Obtenido de <https://emprender.sunat.gob.pe/emprendiendo/decido-mprender/regimen-tributario>
- Tributario, C. (2013). *Código Tributario*. Lima. Obtenido de <https://www.sunat.gob.pe/legislacion/codigo/>
- Vega, L., Seminario, R., & Romero, W. (2019). Planeamiento Tributario en el área contable de la empresa representaciones Naret S.A.C. La Molina. *Revista científica*. Obtenido de doi: <https://www.revistaagora.com/index.php/cieUMA/article/view/113/100>
- Villasmil, M. (2018). *Visión estratégica de la responsabilidad social empresarial*. Dictamen Libre, (18), 95-107.

ANEXOS

ANEXO 1

Matriz de operacionalización de las variables de investigación

“Planeamiento tributario y su relación con la liquidez de las empresas textiles, Los Olivos Año, 2023”

VARIABLES	DEFINICIÓN CONCEPTUAL	DEFINICIÓN OPERACIONAL	DIMENSIONES	INDICADORES	ESCALA DE MEDIDA
El planeamiento tributario	Alva, Del Pilar, Luque y Hurtado (2020). El planeamiento tributario juega un papel importante para los contribuyentes, por un lado, los deudores tributarios están tratando de analizar como propone métodos para obtener una reserva fiscal donde deberían aplicar la Contingencias tributarias. Además, como resultado, se pueden cancelar las obligaciones y sus beneficios tributarios de la actividad empresarial.	El Planeamiento Tributario es un conjunto coordinado de comportamientos orientados a optimizar la carga fiscal, ya sea para reducirla o para eliminarla, o para gozar de algún beneficio tributario.	Contingencias tributarias	Infracciones tributarias Sanciones tributarias Multas e intereses moratorios	
			Obligaciones tributarias	Normas tributarias Impuestos Cultura tributaria Libros y registros contables	
			Beneficios tributarios	Incentivos tributarios Deducciones tributarias Prorroga de pago del IGV justo Aplazamiento de deuda Fraccionamiento de deuda	
VARIABLES	DEFINICIÓN CONCEPTUAL	DEFINICIÓN OPERACIONAL	DIMENSIONES	INDICADORES	
Líquides	Mantilla y Huanca (2020) La liquidez se refiere a la capacidad de una empresa para utilizar fondos en cualquier momento donde se pueda ampliar el Capital de trabajo. Cuando las empresas carecen de liquidez, se ven obligadas a recurrir a productos financieros como acciones y bonos para recaudar los fondos necesarios para ello necesitamos saber cuál es la medida de la liquidez corriente y la liquidez severa.	La liquidez está referida a la capital económica que tiene una organización para utilizar en sus diferentes aspectos; esta variable será evaluada mediante 3 dimensiones: Capital de trabajo, liquidez corriente y liquidez severa.	Capital de trabajo	Recursos propios Financiamiento Endeudamiento Solvencia	1 NUNCA 2 CASI NUNCA 3 ALGUNAS VECES 4 CASI SIEMPRE 5 SIEMPRE
			Liquidez corriente	Ingresos Capacidad de pago con terceros Utilidad Flujo de caja	
			Liquidez severa	Efectivo en caja y bancos Prueba ácida Periodo promedio de inventarios.	

Matriz de Contingencia. "Planeamiento tributario y su relación con la liquidez de las empresas textiles, Los Olivos Año, 2023"

PROBLEMA GENERAL	OBJETIVO GENERAL	HIPOTESIS GENERAL	VARIABLES E INDICADORES
¿De qué manera se relaciona el planeamiento tributario y la liquidez de las empresas textiles, Los Olivos año 2023?	Determinar cómo se relaciona el planeamiento tributario y la liquidez de las empresas textiles, Los Olivos año, 2023	Existe relación directa entre el planeamiento tributario y la liquidez de las empresas textiles, Los Olivos año, 2023	Variable 1: Planeamiento tributario Contingencias tributarias Obligaciones tributarias Beneficios tributarios
PROBLEMAS ESPECIFICOS	OBJETIVOS ESPECIFICOS	HIPOTESIS ESPECIFICAS	
¿De qué manera se relaciona el planeamiento tributario y el capital de trabajo en las empresas textiles, Los Olivos año ,2023?	Determina la relación entre el planeamiento tributario y el capital de trabajo en la liquidez en las empresas textiles, Los Olivos año ,2023	Existe relación significativa entre el planeamiento tributario y el capital de trabajo en la liquidez en las empresas textiles, Los Olivos año ,2023.	Variable 2: LIQUIDEZ Capital de trabajo Liquidez corriente Liquidez severa
¿De qué manera se relaciona el planeamiento tributario y la liquidez corriente en las empresas textiles, Los Olivos año ,2023?	Establecer la relación entre el planeamiento tributario y liquidez corriente en las empresas textiles, Los Olivos año ,2023.	Existe relación significativa entre el planeamiento tributario y liquidez corriente en las empresas textiles, Los Olivos año ,2023	
¿De qué manera se relaciona el planeamiento tributario y la liquidez severa en las empresas textiles, Los Olivos año ,2023?	Determinar la relación entre el planeamiento tributario y liquidez severa en las empresas textiles, Olivos año ,2023	Existe relación significativa entre el planeamiento tributario y liquidez severa en las empresas textiles, Los Olivos año ,2023	

AMEXO 2 INSTRUMENTO DE RECOLECCIÓN DE DATOS CUESTIONARIO (ENCUESTA)

Es un gusto saludarle a Ud., somos estudiantes de la Universidad Cesar Vallejo, estamos realizando una encuesta que tiene como objetivo determinar el nivel de planeamiento tributario en las empresas textiles de los Olivos del 2023. El cuestionario es anónimo, por cual no se le solicitará colocar ningún dato personal.

Instrucciones: Marca con un aspa “X” en cada una de la pregunta, según los valores mostrados en la parte derecha y basándose en el criterio del siguiente cuadro:

(1)	(2)	(3)	(4)	(5)
Nunca	Casi nunca	Algunas veces	Casi siempre	Siempre

CUESTIONARIO PLANEAMIENTO TRIBUTARIO						
DIMENSIÓN 01: CONTINGENCIAS TRIBUTARIAS						
N°	Infracciones tributarias	1	2	3	4	5
1	La empresa Textil incurrido en infracciones tributarias al no realizar el reparo tributario en la Declaración Jurada de los gastos no deducibles					
2	La empresa textil durante las declaraciones juradas ha minimizado las infracciones tributarias.					
	Sanciones tributarias	1	2	3	4	5
3	La empresa textil cuenta con el asesor o especialista tributario que permite minimizar las sanciones Tributaria.					
4	Durante el periodo del estudio cuantas sanciones tributarias ha tenido.					
	Multas e intereses moratorios	1	2	3	4	5
5	Las multas e intereses moratorios por sanciones tributarias afectan a la liquidez de la empresa textil.					
6	Los intereses moratorios de las empresas textiles fueron reparadas en su momento.					
DIMENSION 02: OBLIGACIONES TRIBUTARIAS						
	Normas tributarias	1	2	3	4	5
7	La empresa textil aplica adecuadamente las normas tributarias					
8	Las normas tributarias nos permiten tener una mayor liquidez.					
	Impuestos	1	2	3	4	5
9	En el último periodo la empresa textil cuenta con multas tributarias por el incumplimiento de la normativa tributaria					
10	La empresa textil realiza la planificación tributaria con respecto a la declaración y pago de los impuestos					
11	Realiza proyecciones de la cantidad de impuesto a pagar en los próximos años.					
	Cultura tributaria	1	2	3	4	5
12	El área contable ejerce una cultura tributaria					
13	La empresa textil cumple con sus obligaciones tributarias					

Libros y registros contables						
14	La empresa textil cuenta con libros electrónicos					
15	Según el régimen que está sujeto la empresa cumple a registrar adecuadamente todos los libros.					
DIMENSIÓN 03: BENEFICIOS TRIBUTARIOS						
Incentivos tributarios		1	2	3	4	5
16	La empresa textil tiene incentivos tributarios municipales					
17	La empresa textil tiene beneficios para proyectos ambientales					
Deducciones tributarias		1	2	3	4	5
18	La empresa gestiona los gastos deducibles en su empresa o negocio.					
19	La empresa textil realiza deducciones tributarias al finalizar el periodo					
Aplazamiento de deudas						
20	La empresa textil tiene aplazamiento tributario de la deuda.					
Fraccionamiento de deudas		1	2	3	4	5
21	La empresa ha tenido fraccionamiento de deudas en cobranzas coactivas					
22	La empresa textil ha solicitado en algún periodo fraccionamiento de deuda.					

CUESTIONARIO PARA MEDIR LIQUIDEZ						
DIMENSIÓN 01: CAPITAL DE TRABAJO						
Nº	Recursos Propios	1	2	3	4	5
1	La empresa dispone de recursos propios para contar con capital de trabajo e invertir en sus actividades de operación.					
2	Considera que los recursos propios de la empresa son suficientes para el capital de trabajo.					
Financiamiento		1	2	3	4	5
3	La empresa utiliza algunas fuentes de financiamiento para aumentar su capital de trabajo.					
4	La empresa necesita de fuentes de financiamiento que le permita cumplir con sus obligaciones de pago.					
Endeudamiento		1	2	3	4	5
5	La empresa mantiene un alto nivel de endeudamiento con sus proveedores o entidades financieras.					
6	La liquidez de la empresa es suficiente para cubrir las deudas menores a un año.					
Solvencia						
7	La empresa tiene la capacidad de atender sus obligaciones financieras del momento.					
8	La empresa cuenta con activos fijos que respalden sus obligaciones financieras.					
DIMENSIÓN 02: LIQUIDEZ CORRIENTE						
Ingresos						
09	La empresa es constante en tener un alto nivel de ventas durante el año.					



10	Se logra vender con facilidad para incrementar la liquidez proyectada durante un periodo determinado.					
11	Las ventas realizadas cubren las deudas que se vencen en corto plazo.					
	Capacidad de pago con terceros	1	2	3	4	5
12	La empresa cuenta con capacidad económica para cumplir con sus obligaciones con sus proveedores a corto plazo.					
13	La empresa utiliza un adecuado manejo de su liquidez para pagar sus deudas.					
14	La empresa realiza el pago puntual a los proveedores y entidades financieras.					
	Flujo de caja					
15	La empresa realiza un análisis de sus ingresos y egresos semestralmente.					
16	En la empresa se percibe que el flujo de caja refleja un saldo beneficioso para las operaciones de la empresa.					
DIMENSIÓN 03: LIQUIDEZ SEVERA						
	Efectivo en caja y bancos	1	2	3	4	5
17	La empresa tiene la capacidad de generar fondos suficientes para cumplir con sus deudas.					
18	La empresa tiene efectivo en caja y bancos que respalde su deuda menor a un año.					
	Prueba ácida					
19	La empresa hace uso de la prueba ácida, para evaluar la situación financiera de la empresa.					
20	La empresa debe sin disponer del valor monetario de las existencias cuenta con activos líquidos.					
	Periodo promedio de inventarios					
21	La empresa es eficaz en la rotación de inventarios.					
22	El periodo promedio de inventario es oportuno para obtener liquidez					

Anexo 3
Ficha de validación de contenido para un instrumento

INSTRUCCIÓN: A continuación, se le hace llegar el instrumento de recolección de datos “Cuestionario de la Variable Planeamiento Tributario” que permitirá recoger la información en la presente investigación: Planeamiento tributario y su relación con la liquidez de las empresas textiles, Los Olivos Año, 2023” Por lo que se le solicita que tenga a bien evaluar el instrumento, haciendo, de ser caso, las sugerencias para realizar las correcciones pertinentes. Los criterios de validación de contenido son:

Criterios	Detalle	Calificación
Suficiencia	El/la ítem/pregunta pertenece a la dimensión/subcategoría y basta para obtener la medición de esta	1: de acuerdo 0: en desacuerdo
Claridad	El/la ítem/pregunta se comprende fácilmente, es decir, su sintáctica y semántica son adecuadas	1: de acuerdo 0: en desacuerdo
Coherencia	El/la ítem/pregunta tiene relación lógica con el indicador que está Midiendo	1: de acuerdo 0: en desacuerdo
Relevancia	El/la ítem/pregunta es esencial o importante, es decir, debe ser incluido	1: de acuerdo 0: en desacuerdo

Nota. Criterios adaptados de la propuesta de Escobar y Cuervo (2008).

Matriz de validación del Cuestionario de la variable Planeamiento Tributario

Definición de la variable Planeamiento Tributario: juega un papel importante para los contribuyentes, por un lado, los deudores tributarios están tratando de analizar como propone métodos para obtener una reserva fiscal donde deberían aplicar la Contingencias tributarias. Además, como resultado, se pueden cancelar las obligaciones y sus beneficios tributarios de la actividad empresarial. (Alva, Del Pilar, Luque y Hurtado, 2020, p. 40)

Dimensiones	Indicadores	Ítem	C l a r i d a d	C o h e r e n c i a	R e l e v a n c i a	Observaciones
Contingencias tributarias	Infracciones tributarias	La empresa Textil incurrido en infracciones tributarias al no realizar el reparo tributario en la Declaración Jurada de los gastos no deducibles.	1	1	1	
		La empresa textil durante las declaraciones juradas ha minimizado las infracciones tributarias.	1	1	1	
	Sanciones tributarias	La empresa textil cuenta con el asesor o especialista tributario que permite minimizar las sanciones Tributaria.	1	1	1	
		Durante el periodo del estudio cuantas sanciones tributarias ha tenido.	1	1	1	
	Multas e intereses moratorios	Las multas e intereses moratorios por sanciones tributarias afectan a la liquidez de la empresa textil.	1	1	1	
		Los intereses moratorios de las empresas textiles fueron reparadas en su momento.	1	1	1	
Obligaciones Tributarias	Normas tributarias	La empresa textil aplica adecuadamente las normas tributarias.	1	1	1	
		Las normas tributarias nos permiten tener una mayor liquidez.	1	1	1	
	Impuestos	En el último periodo la empresa textil cuenta con multas tributarias por el incumplimiento de la normativa tributaria.	1	1	1	
		La empresa textil realiza la planificación tributaria con respecto a la declaración y pago de los impuestos.	1	1	1	
		Realiza proyecciones de la cantidad de impuesto a pagar en los próximos años.	1	1	1	
	Cultura tributaria	El área contable ejerce una cultura tributaria.	1	1	1	
		La empresa textil cumple con sus obligaciones tributarias.	1	1	1	



	Libros y registros contables	La empresa textil cuenta con libros electrónicos	1	1	1	
		Según el régimen que está sujeto la empresa cumple a registrar adecuadamente todos los libros.	1	1	1	
BENEFICIOS TRIBUTARIOS	Incentivos tributarios	La empresa textil tiene incentivos tributarios municipales.	1	1	1	
		La empresa textil tiene beneficios para proyectos ambientales.	1	1	1	
	Deducciones tributarias	La empresa gestiona los gastos deducibles en su empresa o negocio.	1	1	1	
		La empresa textil realiza deducciones tributarias al finalizar el periodo.	1	1	1	
	Aplazamiento de deudas	La empresa textil tiene aplazamiento tributario de la deuda.	1	1	1	
	Fraccionamiento de deudas	La empresa ha tenido fraccionamiento de deudas en cobranzas coactivas.	1	1	1	
		La empresa textil ha solicitado en algún periodo fraccionamiento de deuda.	1	1	1	

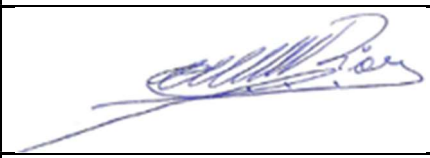

Ficha de validación de juicio de experto

Nombre del instrumento	Cuestionario de la Variable Planeamiento Tributario
Objetivo del instrumento	Medir la variable Planeamiento Tributario
Nombres y apellidos del Experto	Natividad Carmen Orihuela Rios
Documento de identidad	07902319
Años de experiencia en el Área	
Máximo Grado Académico	Doctor
Nacionalidad	Peruano
Institución	Universidad César Vallejo
Cargo	Docente a Tiempo Completo
Número telefónico	
Firma	
Fecha	30/05/2024



Anexo 2

Ficha de validación de contenido para un instrumento

INSTRUCCIÓN: A continuación, se le hace llegar el instrumento de recolección de datos “Cuestionario de la Variable La Liquidez” que permitirá recoger la información en la presente investigación: “Planeamiento tributario y su relación con la liquidez de las empresas textiles, Los Olivos Año, 2023”. Por lo que se le solicita que tenga a bien evaluar el instrumento, haciendo, de ser caso, las sugerencias para realizar las correcciones pertinentes. Los criterios de validación de contenido son:

Criterios	Detalle	Calificación
Suficiencia	El/la ítem/pregunta pertenece a la dimensión/subcategoría y basta para obtener la medición de esta	1: de acuerdo 0: en desacuerdo
Claridad	El/la ítem/pregunta se comprende fácilmente, es decir, su sintáctica y semántica son adecuadas	1: de acuerdo 0: en desacuerdo
Coherencia	El/la ítem/pregunta tiene relación lógica con el indicador que está Midiendo	1: de acuerdo 0: en desacuerdo
Relevancia	El/la ítem/pregunta es esencial o importante, es decir, debe ser Incluido	1: de acuerdo 0: en desacuerdo

Nota. Criterios adaptados de la propuesta de Escobar y Cuervo (2008).

Matriz de validación del Cuestionario de la variable La Liquidez

Definición de la variable Liquidez: Se refiere a la capacidad de una empresa para utilizar fondos en cualquier momento donde se pueda ampliar el Capital de trabajo. Cuando las empresas carecen de liquidez, se ven obligadas a recurrir a productos financieros como acciones y bonos para recaudar los fondos necesarios para ello necesitamos saber cuál es la medida de la liquidez corriente y la liquidez severa. (Mantilla y Huanca, 2020, p.23)

Dimensiones	Indicadores	Ítem	C l a r i d a d	C o h e r e n c i a	R e l e v a n c i a	Observaciones
CAPITAL DE TRABAJO	Recursos Propios	La empresa dispone de recursos propios para contar con capital de trabajo e invertir en sus actividades de operación.	1	1	1	
		Considera que los recursos propios de la empresa son suficientes para el capital de trabajo.	1	1	1	
	Financiamiento	La empresa utiliza algunas fuentes de financiamiento para aumentar su capital de trabajo.	1	1	1	
		La empresa necesita de fuentes de financiamiento que le permita cumplir con sus obligaciones de pago.	1	1	1	
	Endeudamiento	La empresa mantiene un alto nivel de endeudamiento con sus proveedores o entidades financieras.	1	1	1	
		La liquidez de la empresa es suficiente para cubrir las deudas menores a un año.	1	1	1	
	Solvencia	La empresa tiene la capacidad de atender sus obligaciones financieras del momento.	1	1	1	
		La empresa cuenta con activos fijos que respalden sus obligaciones financieras.	1	1	1	
LIQUIDEZ CORRIENTE	Ingresos	La empresa es constante en tener un alto nivel de ventas durante el año.	1	1	1	
		Se logra vender con facilidad para incrementar la liquidez proyectada durante un periodo determinado.	1	1	1	
		Las ventas realizadas cubren las deudas que se vencen en corto plazo.	1	1	1	
	Capacidad de pago con terceros	La empresa cuenta con capacidad económica para cumplir con sus obligaciones con sus	1	1	1	



		proveedores a corto plazo.				
		La empresa utiliza un adecuado manejo de su liquidez para pagar sus deudas.	1	1	1	
		La empresa realiza el pago puntual a los proveedores y entidades financieras.	1	1	1	
	Flujo de caja	La empresa realiza un análisis de sus ingresos y egresos semestralmente.	1	1	1	
		En la empresa se percibe que el flujo de caja refleja un saldo beneficioso para las operaciones de la empresa.	1	1	1	
LIQUIDEZ SEVERA	Efectivo en caja y bancos	La empresa tiene la capacidad de generar fondos suficientes para cumplir con sus deudas.	1	1	1	
		La empresa tiene efectivo en caja y bancos que respalde su deuda menor a un año.	1	1	1	
	Prueba ácida	La empresa hace uso de la prueba ácida, para evaluar la situación financiera de la empresa.	1	1	1	
		La empresa debe sin disponer del valor monetario de las existencias cuenta con activos líquidos.	1	1	1	
	Periodo promedio de inventarios	La empresa es eficaz en la rotación de inventarios.	1	1	1	
		El periodo promedio de inventario es oportuno para obtener liquidez.	1	1	1	



Ficha de validación de juicio de experto

Nombre del instrumento	Cuestionario de la Variable Liquidez
Objetivo del instrumento	Medir la variable Liquidez
Nombres y apellidos del Experto	Natividad Carmen Orihuela Rios
Documento de identidad	07902319
Años de experiencia en el Área	
Máximo Grado Académico	Doctor
Nacionalidad	Peruano
Institución	Universidad César Vallejo
Cargo	Docente a Tiempo Completo
Número telefónico	
Firma	
Fecha	30/05/2024

Anexo 2
Ficha de validación de contenido para un instrumento

INSTRUCCIÓN: A continuación, se le hace llegar el instrumento de recolección de datos “Cuestionario de la Variable Planeamiento Tributario” que permitirá recoger la información en la presente investigación: Planeamiento tributario y su relación con la liquidez de las empresas textiles, Los Olivos Año, 2023” Por lo que se le solicita que tenga a bien evaluar el instrumento, haciendo, de ser caso, las sugerencias para realizar las correcciones pertinentes. Los criterios de validación de contenido son:

Criterios	Detalle	Calificación
Suficiencia	El/la ítem/pregunta pertenece a la dimensión/subcategoría y basta para obtener la medición de esta	1: de acuerdo 0: en desacuerdo
Claridad	El/la ítem/pregunta se comprende fácilmente, es decir, su sintáctica y semántica son adecuadas	1: de acuerdo 0: en desacuerdo
Coherencia	El/la ítem/pregunta tiene relación lógica con el indicador que está Midiendo	1: de acuerdo 0: en desacuerdo
Relevancia	El/la ítem/pregunta es esencial o importante, es decir, debe ser incluido	1: de acuerdo 0: en desacuerdo

Nota. Criterios adaptados de la propuesta de Escobar y Cuervo (2008).

Matriz de validación del Cuestionario de la variable Planeamiento Tributario

Definición de la variable Planeamiento Tributario: juega un papel importante para los contribuyentes, por un lado, los deudores tributarios están tratando de analizar como propone métodos para obtener una reserva fiscal donde deberían aplicar la Contingencias tributarias. Además, como resultado, se pueden cancelar las obligaciones y sus beneficios tributarios de la actividad empresarial. (Alva, Del Pilar, Luque y Hurtado, 2020, p. 40)

Dimensiones	Indicadores	Ítem	C l a r i d a d	C o h e r e n c i a	R e l e v a n c i a	Observaciones
Contingencias tributarias	Infracciones tributarias	La empresa Textil incurrido en infracciones tributarias al no realizar el reparo tributario en la Declaración Jurada de los gastos no deducibles.	1	1	1	
		La empresa textil durante las declaraciones juradas ha minimizado las infracciones tributarias.	1	1	1	
	Sanciones tributarias	La empresa textil cuenta con el asesor o especialista tributario que permite minimizar las sanciones Tributaria.	1	1	1	
		Durante el periodo del estudio cuantas sanciones tributarias ha tenido.	1	1	1	
	Multas e intereses moratorios	Las multas e intereses moratorios por sanciones tributarias afectan a la liquidez de la empresa textil.	1	1	1	
		Los intereses moratorios de las empresas textiles fueron reparadas en su momento.	1	1	1	
Obligaciones Tributarias	Normas tributarias	La empresa textil aplica adecuadamente las normas tributarias.	1	1	1	
		Las normas tributarias nos permiten tener una mayor liquidez.	1	1	1	
	Impuestos	En el último periodo la empresa textil cuenta con multas tributarias por el incumplimiento de la normativa tributaria.	1	1	1	
		La empresa textil realiza la planificación tributaria con respecto a la declaración y pago de los impuestos.	1	1	1	
		Realiza proyecciones de la cantidad de impuesto a pagar en los próximos años.	1	1	1	
	Cultura tributaria	El área contable ejerce una cultura tributaria.	1	1	1	
		La empresa textil cumple con sus obligaciones tributarias.	1	1	1	



	Libros y registros contables	La empresa textil cuenta con libros electrónicos	1	1	1	
		Según el régimen que está sujeto la empresa cumple a registrar adecuadamente todos los libros.	1	1	1	
BENEFICIOS TRIBUTARIOS	Incentivos tributarios	La empresa textil tiene incentivos tributarios municipales.	1	1	1	
		La empresa textil tiene beneficios para proyectos ambientales.	1	1	1	
	Deducciones tributarias	La empresa gestiona los gastos deducibles en su empresa o negocio.	1	1	1	
		La empresa textil realiza deducciones tributarias al finalizar el periodo.	1	1	1	
	Aplazamiento de deudas	La empresa textil tiene aplazamiento tributario de la deuda.	1	1	1	
	Fraccionamiento de deudas	La empresa ha tenido fraccionamiento de deudas en cobranzas coactivas.	1	1	1	
		La empresa textil ha solicitado en algún periodo fraccionamiento de deuda.	1	1	1	



Ficha de validación de juicio de experto

Nombre del instrumento	Cuestionario de la Variable Planeamiento Tributario
Objetivo del instrumento	Medir la variable Planeamiento Tributario
Nombres y apellidos del Experto	Jaime Alfonso Mendiburu Rojas
Documento de identidad	40002784
Años de experiencia en el Área	20 años
Máximo Grado Académico	Doctor en Contabilidad y Finanzas
Nacionalidad	Peruano
Institución	Universidad César Vallejo
Cargo	Docente a Tiempo Completo
Número telefónico	928383201
Firma	
Fecha	21/04/2024



Anexo 2

Ficha de validación de contenido para un instrumento

INSTRUCCIÓN: A continuación, se le hace llegar el instrumento de recolección de datos “Cuestionario de la Variable La Liquidez” que permitirá recoger la información en la presente investigación: “Planeamiento tributario y su relación con la liquidez de las empresas textiles, Los Olivos Año, 2023”. Por lo que se le solicita que tenga a bien evaluar el instrumento, haciendo, de ser caso, las sugerencias para realizar las correcciones pertinentes. Los criterios de validación de contenido son:

Criterios	Detalle	Calificación
Suficiencia	El/la ítem/pregunta pertenece a la dimensión/subcategoría y basta para obtener la medición de esta	1: de acuerdo 0: en desacuerdo
Claridad	El/la ítem/pregunta se comprende fácilmente, es decir, su sintáctica y semántica son adecuadas	1: de acuerdo 0: en desacuerdo
Coherencia	El/la ítem/pregunta tiene relación lógica con el indicador que está Midiendo	1: de acuerdo 0: en desacuerdo
Relevancia	El/la ítem/pregunta es esencial o importante, es decir, debe ser incluido	1: de acuerdo 0: en desacuerdo

Nota. Criterios adaptados de la propuesta de Escobar y Cuervo (2008).

Matriz de validación del Cuestionario de la variable La Liquidez

Definición de la variable Liquidez: Se refiere a la capacidad de una empresa para utilizar fondos en cualquier momento donde se pueda ampliar el Capital de trabajo. Cuando las empresas carecen de liquidez, se ven obligadas a recurrir a productos financieros como acciones y bonos para recaudar los fondos necesarios para ello necesitamos saber cuál es la medida de la liquidez corriente y la liquidez severa. (Mantilla y Huanca, 2020, p.23)

Dimensiones	Indicadores	Ítem	C l a r i d a d	C o h e r e n c i a	R e l e v a n c i a	Observaciones
CAPITAL DE TRABAJO	Recursos Propios	La empresa dispone de recursos propios para contar con capital de trabajo e invertir en sus actividades de operación.	1	1	1	
		Considera que los recursos propios de la empresa son suficientes para el capital de trabajo.	1	1	1	
	Financiamiento	La empresa utiliza algunas fuentes de financiamiento para aumentar su capital de trabajo.	1	1	1	
		La empresa necesita de fuentes de financiamiento que le permita cumplir con sus obligaciones de pago.	1	1	1	
	Endeudamiento	La empresa mantiene un alto nivel de endeudamiento con sus proveedores o entidades financieras.	1	1	1	
		La liquidez de la empresa es suficiente para cubrir las deudas menores a un año.	1	1	1	
	Solvencia	La empresa tiene la capacidad de atender sus obligaciones financieras del momento.	1	1	1	
		La empresa cuenta con activos fijos que respalden sus obligaciones financieras.	1	1	1	
LIQUIDEZ CORRIENTE	Ingresos	La empresa es constante en tener un alto nivel de ventas durante el año.	1	1	1	
		Se logra vender con facilidad para incrementar la liquidez proyectada durante un periodo determinado.	1	1	1	
		Las ventas realizadas cubren las deudas que se vencen en corto plazo.	1	1	1	
	Capacidad de pago con terceros	La empresa cuenta con capacidad económica para cumplir con sus obligaciones con sus	1	1	1	



		proveedores a corto plazo.				
		La empresa utiliza un adecuado manejo de su liquidez para pagar sus deudas.	1	1	1	
		La empresa realiza el pago puntual a los proveedores y entidades financieras.	1	1	1	
	Flujo de caja	La empresa realiza un análisis de sus ingresos y egresos semestralmente.	1	1	1	
		En la empresa se percibe que el flujo de caja refleja un saldo beneficioso para las operaciones de la empresa.	1	1	1	
LIQUIDEZ SEVERA	Efectivo en caja y bancos	La empresa tiene la capacidad de generar fondos suficientes para cumplir con sus deudas.	1	1	1	
		La empresa tiene efectivo en caja y bancos que respalde su deuda menor a un año.	1	1	1	
	Prueba ácida	La empresa hace uso de la prueba ácida, para evaluar la situación financiera de la empresa.	1	1	1	
		La empresa debe sin disponer del valor monetario de las existencias cuenta con activos líquidos.	1	1	1	
	Periodo promedio de inventarios	La empresa es eficaz en la rotación de inventarios.	1	1	1	
		El periodo promedio de inventario es oportuno para obtener liquidez.	1	1	1	



Ficha de validación de juicio de experto

Nombre del instrumento	Cuestionario de la Variable Liquidez
Objetivo del instrumento	Medir la variable Liquidez
Nombres y apellidos del experto	Jaime Alfonso Mendiburu Rojas
Documento de identidad	40002784
Años de experiencia en el área	20 años
Máximo Grado Académico	Doctor en Contabilidad y Finanzas
Nacionalidad	Peruano
Institución	Universidad César Vallejo
Cargo	Docente a Tiempo Completo
Número telefónico	928383201
Firma	
Fecha	21/04/2024



Anexo 2

Ficha de validación de contenido para un instrumento

INSTRUCCIÓN: A continuación, se le hace llegar el instrumento de recolección de datos “Cuestionario de la Variable Planeamiento Tributario” que permitirá recoger la información en la presente investigación: Planeamiento tributario y su relación con la liquidez de las empresas textiles, Los Olivos Año, 2023” Por lo que se le solicita que tenga a bien evaluar el instrumento, haciendo, de ser caso, las sugerencias para realizar las correcciones pertinentes. Los criterios de validación de contenido son:

Criterios	Detalle	Calificación
Suficiencia	El/la ítem/pregunta pertenece a la dimensión/subcategoría y basta para obtener la medición de esta	1: de acuerdo 0: en desacuerdo
Claridad	El/la ítem/pregunta se comprende fácilmente, es decir, su sintáctica y semántica son adecuadas	1: de acuerdo 0: en desacuerdo
Coherencia	El/la ítem/pregunta tiene relación lógica con el indicador que está Midiendo	1: de acuerdo 0: en desacuerdo
Relevancia	El/la ítem/pregunta es esencial o importante, es decir, debe ser incluido	1: de acuerdo 0: en desacuerdo

Nota. Criterios adaptados de la propuesta de Escobar y Cuervo (2008).

Matriz de validación del Cuestionario de la variable Planeamiento Tributario

Definición de la variable Planeamiento Tributario: juega un papel importante para los contribuyentes, por un lado, los deudores tributarios están tratando de analizar como propone métodos para obtener una reserva fiscal donde deberían aplicar la Contingencias tributarias. Además, como resultado, se pueden cancelar las obligaciones y sus beneficios tributarios de la actividad empresarial. (Alva, Del Pilar, Luque y Hurtado, 2020, p. 40)

Dimensiones	Indicadores	Ítem	C l a r i d a d	C o h e r e n c i a	R e l e v a n c i a	Observaciones
Contingencias tributarias	Infracciones tributarias	La empresa Textil incurrido en infracciones tributarias al no realizar el reparo tributario en la Declaración Jurada de los gastos no deducibles.	1	1	1	
		La empresa textil durante las declaraciones juradas ha minimizado las infracciones tributarias.	1	1	1	
	Sanciones tributarias	La empresa textil cuenta con el asesor o especialista tributario que permite minimizar las sanciones Tributaria.	1	1	1	
		Durante el periodo del estudio cuantas sanciones tributarias ha tenido.	1	1	1	
	Multas e intereses moratorios	Las multas e intereses moratorios por sanciones tributarias afectan a la liquidez de la empresa textil.	1	1	1	
		Los intereses moratorios de las empresas textiles fueron reparadas en su momento.	1	1	1	
Obligaciones Tributarias	Normas tributarias	La empresa textil aplica adecuadamente las normas tributarias.	1	1	1	
		Las normas tributarias nos permiten tener una mayor liquidez.	1	1	1	
	Impuestos	En el último periodo la empresa textil cuenta con multas tributarias por el incumplimiento de la normativa tributaria.	1	1	1	
		La empresa textil realiza la planificación tributaria con respecto a la declaración y pago de los impuestos.	1	1	1	
		Realiza proyecciones de la cantidad de impuesto a pagar en los próximos años.	1	1	1	
	Cultura tributaria	El área contable ejerce una cultura tributaria.	1	1	1	
		La empresa textil cumple con sus obligaciones tributarias.	1	1	1	



	Libros y registros contables	La empresa textil cuenta con libros electrónicos	1	1	1	
		Según el régimen que está sujeto la empresa cumple a registrar adecuadamente todos los libros.	1	1	1	
BENEFICIOS TRIBUTARIOS	Incentivos tributarios	La empresa textil tiene incentivos tributarios municipales.	1	1	1	
		La empresa textil tiene beneficios para proyectos ambientales.	1	1	1	
	Deducciones tributarias	La empresa gestiona los gastos deducibles en su empresa o negocio.	1	1	1	
		La empresa textil realiza deducciones tributarias al finalizar el periodo.	1	1	1	
	Aplazamiento de deudas	La empresa textil tiene aplazamiento tributario de la deuda.	1	1	1	
	Fraccionamiento de deudas	La empresa ha tenido fraccionamiento de deudas en cobranzas coactivas.	1	1	1	
		La empresa textil ha solicitado en algún periodo fraccionamiento de deuda.	1	1	1	



Ficha de validación de juicio de experto

Nombre del instrumento	Cuestionario de la Variable Planeamiento Tributario
Objetivo del instrumento	Medir la variable Planeamiento Tributario
Nombres y apellidos del experto	SAUD RÍOS LUJÁN
Documento de identidad	42801422
Años de experiencia en el área	14 años
Máximo Grado Académico	Maestro en tributación
Nacionalidad	Peruana
Institución	Universidad César Vallejo
Cargo	Docente tiempo completo
Número telefónico	999331031
Firma	
Fecha	23/04/2024

Anexo 2
Ficha de validación de contenido para un instrumento

INSTRUCCIÓN: A continuación, se le hace llegar el instrumento de recolección de datos “Cuestionario de la Variable La Liquidez” que permitirá recoger la información en la presente investigación: “Planeamiento tributario y su relación con la liquidez de las empresas textiles, Los Olivos Año, 2023”. Por lo que se le solicita que tenga a bien evaluar el instrumento, haciendo, de ser caso, las sugerencias para realizar las correcciones pertinentes. Los criterios de validación de contenido son:

Criterios	Detalle	Calificación
Suficiencia	El/la ítem/pregunta pertenece a la dimensión/subcategoría y basta para obtener la medición de esta	1: de acuerdo 0: en desacuerdo
Claridad	El/la ítem/pregunta se comprende fácilmente, es decir, su sintáctica y semántica son adecuadas	1: de acuerdo 0: en desacuerdo
Coherencia	El/la ítem/pregunta tiene relación lógica con el indicador que está Midiendo	1: de acuerdo 0: en desacuerdo
Relevancia	El/la ítem/pregunta es esencial o importante, es decir, debe ser incluido	1: de acuerdo 0: en desacuerdo

Nota. Criterios adaptados de la propuesta de Escobar y Cuervo (2008).

Matriz de validación del Cuestionario de la variable La Liquidez

Definición de la variable Liquidez: Se refiere a la capacidad de una empresa para utilizar fondos en cualquier momento donde se pueda ampliar el Capital de trabajo. Cuando las empresas carecen de liquidez, se ven obligadas a recurrir a productos financieros como acciones y bonos para recaudar los fondos necesarios para ello necesitamos saber cuál es la medida de la liquidez corriente y la liquidez severa. (Mantilla y Huanca, 2020, p.23)

Dimensiones	Indicadores	Ítem	C l a r i d a d	C o h e r e n c i a	R e l e v a n c i a	Observaciones	
CAPITAL DE TRABAJO	Recursos Propios	La empresa dispone de recursos propios para contar con capital de trabajo e invertir en sus actividades de operación.	1	1	1		
		Considera que los recursos propios de la empresa son suficientes para el capital de trabajo.	1	1	1		
	Financiamiento	La empresa utiliza algunas fuentes de financiamiento para aumentar su capital de trabajo.	1	1	1		
		La empresa necesita de fuentes de financiamiento que le permita cumplir con sus obligaciones de pago.	1	1	1		
	Endeudamiento	La empresa mantiene un alto nivel de endeudamiento con sus proveedores o entidades financieras.	1	1	1		
		La liquidez de la empresa es suficiente para cubrir las deudas menores a un año.	1	1	1		
	Solvencia	La empresa tiene la capacidad de atender sus obligaciones financieras del momento.	1	1	1		
		La empresa cuenta con activos fijos que respalden sus obligaciones financieras.	1	1	1		
	LIQUIDEZ CORRIENTE	Ingresos	La empresa es constante en tener un alto nivel de ventas durante el año.	1	1	1	
			Se logra vender con facilidad para incrementar la liquidez proyectada durante un periodo determinado.	1	1	1	



		Las ventas realizadas cubren las deudas que se vencen en corto plazo.	1	1	1	
	Capacidad de pago con terceros	La empresa cuenta con capacidad económica para cumplir con sus obligaciones con sus proveedores a corto plazo.	1	1	1	
		La empresa utiliza un adecuado manejo de su liquidez para pagar sus deudas.	1	1	1	
		La empresa realiza el pago puntual a los proveedores y entidades financieras.	1	1	1	
		Flujo de caja	La empresa realiza un análisis de sus ingresos y egresos semestralmente.	1	1	1
		En la empresa se percibe que el flujo de caja refleja un saldo beneficioso para las operaciones de la empresa.	1	1	1	
LIQUIDEZ SEVERA	Efectivo en caja y bancos	La empresa tiene la capacidad de generar fondos suficientes para cumplir con sus deudas.	1	1	1	
		La empresa tiene efectivo en caja y bancos que respalde su deuda menor a un año.	1	1	1	
	Prueba ácida	La empresa hace uso de la prueba ácida, para evaluar la situación financiera de la empresa.	1	1	1	
		La empresa debe sin disponer del valor monetario de las existencias cuenta con activos líquidos.	1	1	1	
	Periodo promedio de inventarios	La empresa es eficaz en la rotación de inventarios.	1	1	1	
		El periodo promedio de inventario es oportuno para obtener liquidez.	1	1	1	



Ficha de validación de juicio de experto

Nombre del instrumento	Cuestionario de la Variable Liquidez
Objetivo del instrumento	Medir la variable Liquidez
Nombres y apellidos del experto	SAUD RÍOS LUJÁN
Documento de identidad	42801422
Años de experiencia en el área	14 años
Máximo Grado Académico	Maestro en tributación
Nacionalidad	Peruana
Institución	Universidad César Vallejo
Cargo	Docente tiempo completo
Número telefónico	999331031
Firma	
Fecha	23/04/2024



ANEXO 4: NIVEL DE SIGNIFICANCIA

Regla de decisión: Si $P \geq 0.05 \rightarrow$ se rechaza la hipótesis nula (H_0)

Si $< 0.05 \rightarrow$ se acepta la hipótesis alterna (H_1)

ANEXO 5: CARTA DE AUTORIZACIÓN

**MUNICIPALIDAD DISTRITAL
DE LOS OLIVOS**

Secretaría General
Subgerencia de Atención al Ciudadano
y Gestión Documental
Los Olivos, 25 de Setiembre del 2023

CARTA N° 993 -2023-MDLO-SG-SGACGD
CARMEN REYNALDA ARISTE MALLASCA
Calle Polar 178 Mz k Lote 08-Urb San Roque

Presente:

ASUNTO: ACCESO A LA INFORMACIÓN
PÚBLICA (Ley 27806)

REF. : E-29025-2023

De mi especial consideración:

 Tengo el agrado de dirigirme a usted, mediante el cual se da atención a vuestra petición, la cual se anexa conforme a la siguiente descripción:

N°	DESCRIPCION
01	Memorando N° 360-2023-SGLCAITSE-GDE-MDLO (03 FOLIOS)

Es cuanto se hace de vuestro conocimiento.
Sin otro particular
Atentamente

**MUNICIPALIDAD DISTRITAL
DE LOS OLIVOS**
Johanna Elisa Molero Ovando
DIRECTORA DE ATENCIÓN AL CIUDADANO

JMO/AMG



Los Olivos

Año de la unidad, la paz y el desarrollo

Gerencia de Desarrollo Económico
Sub gerencia de Licencias Comerciales y Anuncios
e Inspección Técnica de Seguridad en Edificios

RAZON SOCIAL	DIRECCION DEL ESTABLECIMIENTO	GRO
COTTAGE S.R.L.	JIRON SAN FERNANDO 236 Mz. D2 Lte. 7 URB. PARCELACION SEMIRUSTICA SANTA LUISA - II ETAPA	FABRICA TEXTIL
BERR TEXTIL PERU S.A.C.	5067 Mz. B Lte. B LOT. INDUSTRIAL NARANJAL	FABRICA TEXTIL
INDUSTRIAL TEXPORT S.A.C.	JIRON SODIO, EL 252-256 Mz. D1 Lte. 25 LOT. INDUSTRIAL INFANTAS, I ETAPA 2DO SECTOR	FABRICACIÓN DE MATERIALES TEXTILES
COTTON HOUSE S.R.L.	JIRON SAN FERNANDO 236 Mz. D2 Lte. 7 URB. PARCELACION SEMIRUSTICA SANTA LUISA - II ETAPA	TEÑIDO DE PRODUCTOS TEXTILES Y CONFECCION DE PRENDAS DE VESTIR
GUERRERO MONTE NEGRO, MANUEL ARTURO	AVENIDA NARANJAL 979 Mz. C1 Lte. 2B URB. PARQUE DEL NARANJAL, EL II ETAPA	COMPRA Y VENTA DE ARTICULOS TEXTILES
PORTOCARRERO CURINUQUI CHARLY MERCEDES	AVENIDA UNIVERSITARIA NORTE Mz. B Lte. 4 COOP. LIBERTAD, LA	CONFECCION Y VENTA DE PRODUCTOS TEXTILES
INGA GARMENTS S.A.	JIRON SAN ANDRES Mz. C Lte. 2 LOT. INDUSTRIAL MOLITALIA	FABRICACION DE TELAS Y FIBRAS TEXTILES
MICKITEX S.A.C.	AVENIDA NARANJAL 218 Mz. B Lte. 12,13,14 LOT. INDUSTRIAL NARANJAL	SERVICIO DE TEÑIDO EN PRODUCTOS TEXTILES
BORDAIS S.A.	JIRON LOS MARTILLOS 5164 Mz. Lte. LOT. INDUSTRIAL NARANJAL	SERVICIO DE BORDADO Y ESTAMPADO PRODUCTOS TEXTILES
REQUELME VASQUEZ JOHANNA JACKELINE	AVENIDA SANTA ELVIRA Mz. O Lte. 1 URB. SAN ELIAS	SERVICIO DE CONFECCIONES TEXTIL
TRUJILLO HUERTA, ALEJANDRO	JIRON SILICIOS, LOS Mz. E1 Lte. 23 LOT. INDUSTRIAL INFANTAS, I ETAPA 2DO SECTOR	TEÑIDO DE PRODUCTOS TEXTILES
UNDERWEAR	AVENIDA IZAGUIRRE, CARLOS ALBERTO 526 Mz. Q Lte. 3 URB. PANAMERICANA NORTE	PRODUCTOS TEXTILES
AVILA MEJIA, SANTOS DOMINGO	JIRON LOS MARTILLOS Mz. B Lte. 5 Lte. 9-A LOT. INDUSTRIAL NARANJAL	FABRICA TEXTIL
TODO PARA ESTAMPADOS SAC	AVENIDA MENDIOLA, ALFREDO 3861 Mz. B Lte. 7 URB. PANAMERICANA NORTE	VENTA DE PRODUCTOS PARA ESTAMPADOS TEXTILES



ANEXO 6: TABLA DE TABULACION

NRO	Variable 1: Planeamiento Tributario															Variable 2: La liquidez														Contingencias Tributarias	Obligaciones Tributarias	Beneficios Tributarios	Capital de Trabajo	Liquidez Corriente	Liquidez Severa	Planeamiento Tributario	Liquidez																
	Contingencia Tributaria						Obligaciones Tributarias						Beneficio Tributario						Capital de Trabajo						Liquidez Corriente													Liquidez Severa															
MUESTR A	ITEM 1	ITEM 2	ITEM 3	ITEM 4	ITEM 5	ITEM 6	ITEM 7	ITEM 8	ITEM 9	ITEM 10	ITEM 11	ITEM 12	ITEM 13	ITEM 14	ITEM 15	ITEM 16	ITEM 17	ITEM 18	ITEM 19	ITEM 20	ITEM 21	ITEM 22	ITEM 23	ITEM 24	ITEM 25	ITEM 26	ITEM 27	ITEM 28	ITEM 29	ITEM 30	ITEM 31	ITEM 32	ITEM 33	ITEM 34	ITEM 35	ITEM 36	ITEM 37	ITEM 38	ITEM 39	ITEM 40	ITEM 41	ITEM 42	ITEM 43	ITEM 44									
1	3	3	5	3	4	4	2	4	2	4	3	2	4	4	2	3	3	3	4	3	1	3	5	4	3	2	1	4	4	3	3	3	5	3	5	4	3	3	4	4	5	4	3	5	22	27	20	26	29	25	69	75	
2	3	2	3	3	5	3	3	5	3	4	2	3	3	5	4	3	3	3	5	3	3	2	2	3	5	5	2	3	5	4	3	5	3	2	3	3	3	3	2	3	5	3	3	2	19	32	22	29	25	18	73	70	
3	2	4	5	2	5	4	5	5	2	5	5	5	5	2	4	2	3	4	4	3	2	2	5	5	2	2	2	4	4	4	4	4	4	4	4	3	4	4	4	4	2	4	4	4	22	38	20	28	31	22	80	77	
4	1	1	5	1	5	4	5	5	1	5	5	5	5	5	5	1	5	5	5	3	1	3	5	5	4	3	1	4	3	3	4	5	4	3	5	5	4	5	5	5	3	1	4	5	17	41	23	28	35	23	81	81	
5	3	2	4	2	4	4	4	4	2	5	5	3	4	5	4	2	4	3	3	3	3	3	3	3	3	2	2	4	4	4	3	3	4	4	3	2	3	4	4	2	3	3	4	19	36	21	25	26	20	76	67		
6	3	3	3	3	4	4	4	5	2	4	3	4	3	4	4	3	4	3	4	4	3	3	3	3	3	4	4	4	4	3	4	5	3	3	4	3	4	3	4	3	4	3	4	3	4	20	33	24	28	29	21	77	74
7	4	3	5	2	4	5	5	5	1	5	3	5	5	5	5	3	5	5	5	3	1	5	5	5	5	4	1	3	4	4	3	4	4	5	5	3	5	5	3	3	4	4	5	23	39	27	31	33	23	89	82		
8	2	4	4	1	5	4	5	5	2	5	5	5	5	5	5	3	3	4	4	3	2	3	5	4	4	4	3	4	4	4	5	5	3	4	4	4	4	4	4	2	4	4	4	4	20	42	22	32	35	22	84	85	
9	3	4	5	3	5	5	5	5	3	4	4	4	4	4	4	3	1	4	4	4	2	2	4	5	4	2	2	5	4	4	4	4	4	4	3	4	3	4	3	4	3	5	4	4	25	37	20	30	30	23	82	79	
10	2	2	5	2	4	4	4	4	3	4	4	3	3	4	4	2	2	4	4	3	2	3	4	4	4	3	4	4	4	4	3	4	4	4	4	4	4	4	4	3	3	3	4	19	33	20	30	29	21	72	76		
11	4	3	5	2	5	4	4	5	3	5	5	5	5	5	5	3	3	4	5	5	4	3	5	5	3	4	2	5	3	4	3	3	4	4	5	5	5	4	4	4	4	3	4	3	23	42	27	31	33	22	92	83	
12	3	2	3	4	4	4	5	4	3	3	5	5	5	5	5	3	2	3	3	4	4	3	5	3	5	5	3	4	5	4	3	3	3	3	4	5	5	3	4	3	3	4	3	20	40	22	34	29	20	82	80		
13	1	3	4	2	5	4	5	5	2	5	5	4	5	5	5	4	1	4	4	3	5	5	5	2	2	4	2	4	4	2	4	3	3	3	2	4	3	2	4	4	2	3	2	3	19	41	26	25	24	18	86	64	
14	1	2	5	2	4	4	4	4	1	4	4	4	5	5	4	1	1	3	2	2	1	2	4	4	4	4	2	4	4	4	3	4	4	4	5	5	5	5	5	5	5	3	3	5	4	18	35	12	30	35	25	65	86
15	3	3	3	4	4	4	4	4	3	4	3	4	4	5	3	4	3	3	4	3	3	3	4	3	3	3	4	3	3	4	3	4	3	4	3	3	4	3	4	3	3	4	4	21	34	23	27	27	21	78	71		
16	3	3	3	4	4	4	3	4	4	3	4	4	3	5	3	4	3	3	4	3	3	3	4	3	3	3	4	3	5	3	4	4	3	5	4	4	4	3	4	3	3	4	3	4	21	33	23	28	31	21	77	76	
17	3	4	3	4	4	4	4	3	3	4	3	4	4	5	4	5	4	4	3	4	4	5	4	4	3	4	4	4	5	4	5	4	5	4	3	4	4	4	4	4	5	5	4	5	3	22	34	29	30	33	26	85	86
18	4	2	3	2	4	4	4	3	4	2	2	3	4	5	4	4	4	4	2	3	4	3	5	3	4	3	4	2	2	5	2	3	4	2	5	1	3	3	3	3	3	3	3	3	19	31	24	28	23	18	74	66	
19	3	2	3	4	3	4	4	3	4	4	4	3	4	3	4	4	3	4	4	3	4	4	3	2	3	3	3	3	3	3	3	3	3	3	3	3	3	5	3	3	3	2	3	19	33	26	23	24	19	78	63		
20	4	4	4	3	5	5	3	4	4	5	5	4	4	3	4	5	5	5	3	4	5	4	3	4	4	5	4	4	5	4	4	5	4	5	4	5	5	5	5	5	5	4	5	5	5	25	36	31	33	36	29	92	93
21	5	2	4	4	3	3	4	4	3	3	4	3	2	3	3	3	4	2	2	4	3	2	4	3	3	4	3	2	3	4	3	2	4	3	3	2	3	3	4	2	2	4	2	4	21	29	20	26	23	18	70	63	
22	4	3	5	3	4	5	3	4	5	5	3	4	4	5	4	5	3	5	4	5	4	3	3	4	5	4	4	5	5	4	3	5	4	5	4	5	3	4	5	4	4	3	3	5	24	37	29	34	33	24	90	86	
23	3	3	3	5	5	4	4	3	3	3	3	4	5	5	5	3	4	4	3	4	4	3	4	3	3	3	5	5	5	5	3	4	4	4	4	4	3	3	5	5	5	5	5	3	23	35	25	33	30	28	83	88	
24	3	3	4	3	3	3	4	4	3	3	3	4	4	4	4	3	3	4	3	3	3	3	3	3	4	3	3	2	3	4	3	4	3	4	4	4	4	4	4	3	4	4	3	4	4	19	33	22	25	30	22	74	73
25	4	4	4	4	5	5	4	4	5	5	5	4	5	5	5	5	5	5	5	5	5	5	5	5	5	5	5	5	5	5	5	5	5	5	4	4	4	4	4	4	4	4	4	4	26	42	34	38	36	24	102	93	
26	1	2	3	1	2	3	3	3	3	2	5	3	1	2	4	5	4	1	1	1	1	1	5	1	1	2	1	1	1	1	3	5	5	5	5	5	4	3	4	2	1	1	1	4	12	26	14	13	34	10	52	56	
27	3	4	3	3	3	4	4	4	3	4	3	4	4	4	4	4	4	3	3	3	3	3	3	3	3	4	4	4	3	4	3	4	3	4	4	4	4	4	4	3	4	4	4	3	4	20	34	23	28	30	22	77	76
28	3	4	5	3	3	4	5	3	3	4	5	3	4	3	4	3	4	3	4	3	5	3	5	3	5	4	5	3	4	5	3	4	5	4	5	5	3	4	5	4	5	3	4	5	22	34	25	34	33	26	81	88	
29	2	2	2	3	3	4	3	3	3	3	4	4	4	3	3	4	3	3	4	2	4	3	3	1	4	2	3	1	5	4	2	1	2	5	2	2	3	1	1	3	2	5	2	3	16	30	23	23	18	16	69	54	
30	3	4	4	3	4	4	3	5	4	5	4	4	5	5	4	5	3	4	4	3	4	3	3	4	4	3	4	3	4	5	5	4	4	4	3	4	4	4	3	4	4	4	4	5	22	39	26	30	32	24	87	81	