



UNIVERSIDAD CÉSAR VALLEJO

**FACULTAD DE CIENCIAS DE LA SALUD
ESCUELA PROFESIONAL DE PSICOLOGÍA**

Violencia Conyugal y dependencia emocional en mujeres del distrito de la
banda de Shilcayo, 2024

TESIS PARA OBTENER EL TÍTULO PROFESIONAL DE:
Licenciado en Psicología

AUTORES:

Del Aguila Ruiz, Luis Javier (orcid.org/0000-0001-5263-3844)
Ramirez Idrogo Debora Nicol (orcid.org/0000-0003-1167-7554)

ASESOR:

Dr. Juan Rafael Juárez Díaz (orcid.org/0000-0002-8113-6932)

LÍNEA DE INVESTIGACIÓN:

Violencia

LÍNEA DE RESPONSABILIDAD SOCIAL UNIVERSITARIA:

Promoción de la salud, nutrición y salud alimentaria

TARAPOTO – PERÚ

2024

Dedicatoria

El presente trabajo dedico a mis padres por nunca abandonarme y estar presente apoyándome, dando ánimos para seguir adelante en mis metas.

Del Aguila Ruiz, Luis Javier

Dedico este trabajo a mi madre, quien desde el principio creyó en mí y me brindó su apoyo incondicional, dándome la oportunidad de salir adelante.

Ramírez Idrogo, Débora Nicol

Agradecimiento

Comienzo agradeciendo a Dios quien es mi pilar que sostiene y guía mi camino, brindándome su compañía, amor incondicional; a mis padres por brindarme su cariño, atención y estar en constante acompañamiento de mi persona, a mi docente el Dr. Juan Juárez por brindarme su enseñanza y asesoramiento incondicional para lograr concluir con éxito mi proyecto de investigación.

Del Aguila Ruiz, Luis Javier

Agradezco a Dios por guiar mi camino día a día y por su amor incondicional. También agradezco a mis padres por alentarme a seguir adelante, a mis hermanas por las sonrisas compartidas. Expreso mi agradecimiento al Dr. Juan Juárez por su asesoramiento y enseñanzas, así como a mi compañero de tesis, con quien logramos formar un gran equipo.

Ramírez Idrogo, Débora Nicol

Declaratoria del asesor



UNIVERSIDAD CÉSAR VALLEJO

**FACULTAD DE CIENCIAS DE LA SALUD
ESCUELA PROFESIONAL DE PSICOLOGÍA**

Declaratoria de Autenticidad del Asesor

Yo, JUAREZ DIAZ JUAN RAFAEL, docente de la FACULTAD DE CIENCIAS DE LA SALUD de la escuela profesional de PSICOLOGÍA de la UNIVERSIDAD CÉSAR VALLEJO SAC - TARAPOTO, asesor de Tesis titulada: "Violencia Conyugal y dependencia emocional en mujeres del distrito de la banda de Shilcayo, 2024", cuyos autores son DEL AGUILA RUIZ LUIS JAVIER, RAMIREZ IDROGO DEBORA NICOL, constato que la investigación tiene un índice de similitud de 19%, verificable en el reporte de originalidad del programa Turnitin, el cual ha sido realizado sin filtros, ni exclusiones.

He revisado dicho reporte y concluyo que cada una de las coincidencias detectadas no constituyen plagio. A mi leal saber y entender la Tesis cumple con todas las normas para el uso de citas y referencias establecidas por la Universidad César Vallejo.

En tal sentido, asumo la responsabilidad que corresponda ante cualquier falsedad, ocultamiento u omisión tanto de los documentos como de información aportada, por lo cual me someto a lo dispuesto en las normas académicas vigentes de la Universidad César Vallejo.

TARAPOTO, 01 de Julio del 2024

Apellidos y Nombres del Asesor:	Firma
JUAREZ DIAZ JUAN RAFAEL DNI: 00832534 ORCID: 0000-0002-8113-6932	Firmado electrónicamente por: JJUAREZD el 01-07- 2024 17:46:30

Código documento Trilce: TRI - 0785608

Declaratoria de originalidad del autores(es)



UNIVERSIDAD CÉSAR VALLEJO

**FACULTAD DE CIENCIAS DE LA SALUD
ESCUELA PROFESIONAL DE PSICOLOGÍA**

Declaratoria de Originalidad de los Autores

Nosotros, DEL AGUILA RUIZ LUIS JAVIER, RAMIREZ IDROGO DEBORA NICOL estudiantes de la FACULTAD DE CIENCIAS DE LA SALUD de la escuela profesional de PSICOLOGÍA de la UNIVERSIDAD CÉSAR VALLEJO SAC - TARAPOTO, declaramos bajo juramento que todos los datos e información que acompañan el Trabajo de Investigación titulado: "Violencia conyugal: Un factor determinante en la dependencia emocional de las mujeres", es de nuestra autoría, por lo tanto, declaramos que el Trabajo de Investigación:

1. No ha sido plagiado ni total, ni parcialmente.
2. Hemos mencionado todas las fuentes empleadas, identificando correctamente toda cita textual o de paráfrasis proveniente de otras fuentes.
3. No ha sido publicado, ni presentado anteriormente para la obtención de otro grado académico o título profesional.
4. Los datos presentados en los resultados no han sido falseados, ni duplicados, ni copiados.

En tal sentido asumimos la responsabilidad que corresponda ante cualquier falsedad, ocultamiento u omisión tanto de los documentos como de la información aportada, por lo cual nos sometemos a lo dispuesto en las normas académicas vigentes de la Universidad César Vallejo.

Nombres y Apellidos	Firma
DEBORA NICOL RAMIREZ IDROGO DNI: 75406261 ORCID: 0000-0003-1167-7554	Firmado electrónicamente por: DRAMIREZI el 10-07- 2024 15:00:45
LUIS JAVIER DEL AGUILA RUIZ DNI: 72887868 ORCID: 0000-0001-5263-3844	Firmado electrónicamente por: LAGUILARU10 el 10- 07-2024 17:43:13

Código documento Trilce: TRI - 0809105

ÍNDICE DE CONTENIDOS

Carátula.....	i
Dedicatoria.....	ii
Agradecimiento.....	iii
Declaratoria del asesor.....	iv
Declaratoria de originalidad del autores(es).....	v
ÍNDICE DE CONTENIDOS.....	vi
ÍNDICE DE TABLAS.....	vii
ÍNDICE DE FIGURAS.....	vii
Resumen.....	viii
Abstract.....	ix
I. INTRODUCCIÓN.....	1
II. MARCO TEORICO.....	5
III. METODOLOGÍA.....	13
1.1 Tipo y diseño de investigación.....	13
1.2 Variables y operacionalización.....	14
1.3 Población, muestra y muestreo.....	15
1.4 Técnicas e instrumentos de recolección de datos.....	16
IV. VALIDEZ.....	17
V. PROCEDIMIENTOS.....	18
VI. MÉTODOS DE ANÁLISIS DE DATOS.....	18
VII. ASPECTOS ÉTICOS.....	18
VIII. RESULTADOS.....	22
IX. DISCUSIÓN.....	30
X. CONCLUSIONES.....	34
XI. RECOMENDACIONES.....	36
REFERENCIAS.....	37
ANEXO.....	45

ÍNDICE DE TABLAS

Tabla 5 Nivel de violencia conyugal	22
Tabla 2 Niveles de dependencia emocional	23
Tabla 6 Pruebas de normalidad Kolmogorov-Smirnova	24
Tabla 7 Correlaciones	25
Tabla 8 Correlaciones	26
Tabla 9 Correlaciones	27
Tabla 10 Correlaciones	28
Tabla 11 Correlaciones	29

ÍNDICE DE FIGURAS

Figura 1	22
Figura 2	23

Resumen

El presente estudio examina la relación entre la violencia conyugal y la dependencia emocional en mujeres del distrito de la Banda de Shilcayo para el año 2024. Se adoptó un enfoque metodológico de tipo básico, con un diseño de investigación no experimental y correlacional. La muestra consistió en 360 mujeres seleccionadas mediante un muestreo no probabilístico. Para la recolección de datos, se emplearon el Cuestionario de Violencia Contra la Mujer y los Integrantes del Grupo Familiar, así como el Cuestionario de Dependencia Emocional (CDE) de Ventura y Caycho.

Palabras clave: Violencia conyugal, dependencia emocional.

Abstract

The present study examines the relationship between marital violence and emotional dependence in women in the Shilcayo Band district for the year 2024. A basic methodological approach was adopted, with a non-experimental and correlational research design. The sample consisted of 360 women selected through nonprobabilistic sampling. For data collection, the Violence Against Women and Members of the Family Group Questionnaire, as well as the Emotional Dependency Questionnaire (CDE) of Ventura and Caycho, were used.

Keywords: Marital violence, emotional dependence

I. INTRODUCCIÓN

Lamentablemente en muchos casos de violencia física, los agresores tienen una tendencia hacia la minimización de los maltratos efectuados hacia su víctima, lo cual convierte a este problema es mucho más alarmante debido a que en ciertas situaciones no son conscientes del daño provocado, por lo que es necesario incrementar la información para que las víctimas puedan identificar estas conductas y busquen la ayuda necesaria (Hilario et. al. 2020).

A nivel internacional, de acuerdo con Fonseca et. al. (2021), es muy lamentable ver que las víctimas no son conscientes del agravio por parte de sus agresores, lo cual dificulta enormemente la posibilidad de contar justicia. Por su parte, Acevedo (2020), destacaron la poca participación de las autoridades designadas para realizar el apoyo correspondiente a las víctimas, lo cual se convierte en un factor que permite el incremento de estos casos.

En Buenos Aires, Argentina, Castells (2020), establecieron que la mayoría de casos de violencia en contra de las mujeres proviene desde sus conyugues. En Brasil, Brock et. al. (2022), encontraron que los matrimonios generalmente presentan complicaciones, lo cual principalmente es provocado por actos de violencia y machismo. Asimismo, Álvarez et. al. (2019), descubrieron que en lo que concierne a Colombia, la gran mayoría de las mujeres que han sido víctimas de actos violentos, presenta secuelas como desórdenes emocionales que implica la aparición de ansiedad o vergüenza para socializar.

Para Ferreira et. al. (2019), quienes expresaron que los actos de violencia en contra de las mujeres nos respetan edad, procedencia o género, sino que la gran mayoría de ellas son víctimas por el simple hecho de que la sociedad los considera como el sexo débil. Este problema de violencia data desde hace mucho tiempo, lamentablemente durante los últimos años se viene agravando por la pérdida de valores en la sociedad (Carbajal et. al. 2019).

En lo que concierne a la dependencia emocional, Amanta et. al. (2021), determinaron que es preocupante al ver que las víctimas de violencia generalmente desarrollo síntomas de dependencia hacia sus agresores debido a diversos factores

como los económicos y afectivos. Este problema agrava las consecuencias debido a que el agresor se avale de estos sentimientos para seguir con su acometido. Según Estévez et. al. (2022), quienes determinaron que la dependencia emocional es considerada como un problema que genera desorden emocional en las personas y provoca la ansiedad al pensar en situaciones adversas que puede acarrear la separación. Es necesario incorporar métodos de ayuda para que las víctimas puedan sobrellevar estos problemas y lograr resultados provechosos para su salud y su integridad física (Arguello et. al. 2021).

Asimismo, Estévez & Momeñe (2019), establecieron que las mujeres que han sido sometidas a situaciones dispuestas a la violencia durante su etapa de infancia, muestra mayor tolerancia este tipo de acontecimientos, lo cual provoca el incremento de casos lamentables. La realización de un estudio en España permitió conocer que, las mujeres son más tolerantes al sufrimiento, por lo que los agresores se aprovechan de ello (Estévez et al. 2020). Para Amor et. al. (2022), quienes establecieron que existen diversos grupos poblacionales que consideran al maltrato psicológico como normal y una técnica para corregir el mal comportamiento las personas, sin embargo, genera grandes afecciones emocionales.

A nivel nacional, Hilario et. al. (2020) nos dice que la manipulación es uno de los caminos utilizados por parte de los agresores para lograr sus objetivos respecto a la generación de dependencia en su víctima. Bott et. al. (2021), destacaron que es necesario la intervención de las autoridades por medio de las instituciones para proteger los derechos de las personas que se encuentran sometidas a este tipo de maltrato.

El problema de la agresión en contra de las mujeres se ha convertido en un tema de interés internacional, político y económico debido a que contempla diversos aspectos relacionados con la generación de oportunidades para el crecimiento de ambos géneros. (Límaco & Solano, 2019). En estos casos, las víctimas pueden estar expuestas a situaciones donde no perciben los ingresos logrados para suplir

sus necesidades, por lo que están expuestas a diversos problemas como las complicaciones de salud (Mendoza & Patatingo, 2023).

Según la investigación propuesta por Falcón et. al. (2017), en la ciudad de Lima, que permitió conocer, que las víctimas de este tipo de violencia presentan indicios de sumisión debido a que no contemplan una salida al problema por falta de apoyo. Por otro lado, Lescano & Salazar (2020), establecieron que las conductas patológicas ayudan a provocar la dependencia a hacia el ámbito afectivo de los demás, lo cual es aprovechado negativamente por parte de los agresores. De acuerdo con Araujo & Radas (2022) establecieron que la dependencia emocional generar daños considerables dentro de la personalidad e identidad de las personas debido a que se someten a la voluntad de los demás para sentirse bien.

El problema general es: ¿Cuál es la relación entre la Violencia Conyugal y dependencia emocional en mujeres de la comunidad Satélite del distrito de la banda de Shilcayo, 2024? Preguntas específicas: ¿Cuál es el nivel de violencia conyugal?, ¿Cuál es el nivel de dependencia emocional? ¿Cuál es la relación entre la Violencia física y dependencia emocional? ¿Cuál es la relación entre la Violencia psicológica y dependencia emocional? ¿Cuál es la relación entre la Violencia sexual y dependencia emocional? ¿Cuál es la relación entre la Violencia económica y dependencia emocional?

Concerniente a la justificación teórica, se sostiene en la realización de una investigación profunda en fuentes viables para obtener datos teóricos relevantes que ayuden a comprender la forma en cómo se desarrollan las variables dentro de su propio contexto, lo cual ayudará a generar información verídica para permitir la reflexión en los lectores. Desde la perspectiva práctica, buscan desarrollar la incorporación de estrategias y mecanismos para que la institución sea mucho más eficiente al momento de abordar las decisiones para proteger los derechos de las víctimas, es decir, pretende mejorar la competitividad institucional para cumplir sus funciones.

Concerniente a la utilidad metodológica, contempla en que el estudio abordado puede ser empleados posteriormente para fundamentar a otras investigaciones

sobre el tema, así como también la utilización de los instrumentos empleados debido a que contienen los elementos metodológicos requeridos.

A nivel social, pretende la determinación de la problemática respecto al tema identificado para hacer posible un mejor desempeño institucional que beneficie a la población local respecto a la preservación de sus derechos y la integridad física como parte de la responsabilidad estatal.

Es conveniente, porque mediante la entrega de información para comprender a profundidad del tema y el problema abordado, permitirá desarrollar mecanismos de prevención y control para que las mujeres no sigan siendo víctimas de este tipo de violencia por parte de sus conyugues.

El objetivo general de este estudio es determinar la relación entre la violencia conyugal y la dependencia emocional en mujeres del distrito de La Banda de Shilcayo, 2024. Para alcanzar este objetivo, se han definido varios objetivos específicos: en primer lugar, Identificar el nivel de violencia conyugal experimentado por las mujeres del distrito de La Banda de Shilcayo, 2024; luego, se pretende Analizar el nivel de dependencia emocional en mujeres del distrito de La Banda de Shilcayo, 2024; así mismo, Determinar la relación entre violencia física y la dependencia emocional en mujeres de La Banda de Shilcayo, 2024; también, Determinar la relación entre la violencia psicológica y la dependencia emocional en mujeres de La Banda de Shilcayo, 2024; Determinar la relación entre violencia sexual y dependencia emocional en mujeres de La Banda de Shilcayo, 2024; por último, Determinar la relación entre la violencia económica y la dependencia emocional en mujeres de La Banda de Shilcayo, 2024.

La hipótesis general del estudio es HG: La violencia conyugal está significativamente relacionada con la dependencia emocional en mujeres del distrito de La Banda de Shilcayo, 2024. Para respaldar esta hipótesis, se plantean varias hipótesis específicas. Primero, se propone que H1: Existe un nivel significativo de violencia conyugal experimentado por las mujeres de La Banda de Shilcayo, 2024. Segundo, se plantea que H2: Existe un nivel significativo de dependencia emocional experimentado por las mujeres de La Banda de Shilcayo, 2024. En tercer lugar, H3:

Existe una relación significativa entre la violencia física y la dependencia emocional en mujeres de La Banda de Shilcayo, 2024. Cuarto, H4: Existe una relación significativa entre la violencia psicológica y la dependencia emocional en mujeres de La Banda de Shilcayo, 2024. En quinto lugar, H5: Existe una relación significativa entre la violencia sexual y la dependencia emocional en mujeres de La Banda de Shilcayo, 2024. Finalmente, la sexta hipótesis específica, H6: Existe una relación significativa entre la violencia económica y la dependencia emocional en mujeres de La Banda de Shilcayo, 2024.

II. MARCO TEORICO

De acuerdo a los antecedentes internacionales y según Crapolicchio et. al. (2021) y Atanda et. al. (2020), la dependencia relacional, el perdón benevolente, la esperanza de cambio en el abusador y las diferencias en los ingresos entre las parejas pueden contribuir a que las mujeres decidan permanecer o regresar con parejas violentas. Además, encontraron que la dependencia relacional de una mujer hacia su pareja tiene una relación significativa indirecta con mayores intenciones de regresar con un compañero violento, un efecto mediado secuencialmente por el perdón benevolente y la esperanza de que el compañero cambie. Así mismo, determinaron que las mujeres con mayor educación tenían menos probabilidades de mostrar tolerancia hacia la violencia de pareja, y que aquellos que ganaban más o menos que sus parejas tenían más probabilidades de tolerarla en comparación con quienes tenían ingresos similares, encontraron que la experiencia previa de abuso por la pareja actual aumentaba la tolerancia, pero ser abusada previamente por otros disminuía la tolerancia a la violencia de pareja.

Según Harumi et. al. (2021) las notificaciones de violencia física contra la mujer perpetrada por la pareja íntima aumentaron significativamente en el estado de Paraná, Brasil, entre 2009 y 2016, con cambios en el perfil sociodemográfico de las víctimas. Hubo un incremento en las tasas de violencia en todas las macrorregiones de salud, destacándose el Oeste con la mayor tasa media y el Norte con el mayor crecimiento anual. Si bien anteriormente las tasas más altas se daban en mujeres de 30-39 años y con menor educación, en el segundo período las mayores tasas se

registraron en mujeres de 20-29 años y con 8 o más años de escolaridad. Por otro lado, Bhandari (2019) analiza cómo las relaciones románticas prematrimoniales de mujeres de clase media trabajadoras en Delhi, que son consideradas parte de su experiencia de la modernidad, se ven imbuidas de formas insidiosas de violencia emocional y física por parte de sus novios. Estos utilizan mecanismos de vigilancia, control, humillación y abuso físico para moldear una feminidad "adecuada", justificándolo como protección contra obtener una "mala" reputación. Sin embargo, estas experiencias de violencia a menudo permanecen en silencio por la presión de mantener una imagen de modernidad y libre elección. Por otro lado, Arbinaga et. al. (2021) encontraron que el 40,6% de una muestra de adolescentes españoles indicó alta dependencia emocional y el 14,5% dependencia emocional extrema. Los participantes extremadamente dependientes emocionalmente mostraron diferencias en violencia sexual, relacional, verbal y física, así como en sexismo ambivalente (hostil y benevolente) y celos. Esto se ve relacionado significativamente a los celos, ya que tuvieron la mayor capacidad predictiva y explicativa sobre la dependencia emocional, aunque la contribución de la violencia sexual y relacional también fue significativa. Estos hallazgos resaltan la necesidad de abordar la dependencia emocional y factores asociados como celos, sexismo y violencia en las relaciones de pareja adolescentes para promover relaciones saludables.

A nivel nacional, según Gonzales et. al. (2021), en la región de Huancavelica, Perú, un tercio de las estudiantes adolescentes con pareja de educación secundaria sufrieron violencia y dependencia emocional moderada y severa. Establecieron una relación positiva y significativa entre violencia y dependencia emocional, donde a mayor dependencia emocional, mayor aceptación de violencia por parte de la pareja. Límaco & Solano (2019) mencionan que el principal tipo de violencia desarrollada en contra de las mujeres, es psicológica y verbal representado por el 67.5% y 35.7% respectivamente, mientras que la agresión de tipo sexual está representada por el 8.4%.

Por otra parte, según Amor et. al. (2022), al estudiar la dependencia emocional en 257 mujeres (144 maltratadas y 113 no maltratadas), las mujeres maltratadas puntuaron significativamente más alto en todas las dimensiones de dependencia emocional, con una magnitud de diferencia muy grande en la puntuación total y el factor de dependencia/sumisión. Además, en las mujeres maltratadas, la dependencia emocional se asocia positivamente con depresión, ansiedad e impulsividad motora y negativamente con autoestima. Se establecieron puntos de corte en la escala total (≥ 25) y subescalas de dependencia/sumisión (≥ 18) y control (≥ 4) para detectar riesgo de violencia de pareja según los niveles de dependencia emocional. Por otro lado, Castro et. al. (2020) encontraron que en 215 mujeres víctimas de violencia por su pareja, no existía una relación significativa entre dependencia emocional y modos de afrontamiento al estrés, donde el 71,6% no presentaba dependencia emocional. Las mujeres utilizaban con mayor frecuencia modos de afrontamiento como búsqueda de apoyo social, reinterpretación positiva, acudir a la religión y distracción

Ciertamente, los resultados del estudio de Alarco & Rodríguez (2021) mencionaron que existe una relación significativa entre violencia conyugal y dependencia emocional en mujeres. Así mismo, el principal hallazgo de una alta prevalencia de maltrato infantil (49.6%) y su fuerte asociación con la victimización por violencia de pareja en la adultez (64.2%), específicamente cuando hubo maltrato psicológico y físico en la infancia.

Concerniente a la dependencia emocional y de acuerdo con Beraún & Poma (2020) quienes a través de su investigación establecieron que la investigación involucró a mujeres que se encuentran en una edad promedio de 32.5 años, de las cuales, en su gran mayoría estaban en una etapa de convivencia con sus parejas la cual representa al 42.2%, mientras que respecto al análisis del nivel educativo, el 44.6% lo reflejaron haber estudiado hasta el nivel secundario, también pudieron reflejar que el 63.9% se dedicaban a las labores del hogar, asimismo, el 41.3% fueron agresiones de tipo físicas y psicológicas.

La violencia conyugal, según la Defensoría del pueblo (2020), menciona que durante la etapa de pandemia se ha incrementado exponencialmente dos casos de violencia en contra de las mujeres, lo cual desplegó la realización de diversas investigaciones para conocer los factores involucrados. Por su parte, el Ministerio Público (2022) establecieron que las autoridades designadas en los diferentes órganos de investigación, tienen la responsabilidad de actuar transparentemente y coordinada para brindar la protección a todas las víctimas.

Según el Ministerio Público (2022) la determinación de violencia en contra de las mujeres no solamente debe ser considerado cuando existen lesiones de tipo físicas, sino que las investigaciones deben abarcar cualquier tipo de actos que violenten psicológica o sexual mente, dentro del cual también se debe involucrar a aquellas acciones por parte de los agresores que generan humillación o reducción de la percepción de ingresos para cubrir los gastos necesarios, entre otros que deben ser denunciados inmediatamente ante las autoridades. Según el Observatorio Nacional de Violencia Contra la Mujer (2024) últimamente se ha venido incrementando las cifras de violencia en contra de las mujeres, dentro del cual no solamente se han observado caso de víctimas en etapa adulta, sino que éstas abarcan desde la niñez, por lo que es necesario tomar acciones conjuntas para frenar esta ola de casos negativos que vienen disgregando los valores sociales y morales.

Por otra parte, Gallegos et al. (2020) mencionan en su indagación implicancia de una comparación entre las respuestas humanas basadas en la agresividad simple y los actos prolongados y deliberados que buscan infligir daño o herir a otros, sin considerar el grado de su impacto emocional. Esta conducta, impulsada por el instinto, se caracteriza por la falta de control. Además, se plantea que la violencia, en palabras de González (2021), se percibe como uno de los recursos más primitivos, impulsivos, rudimentarios y brutales de la fuerza humana. Es una entidad intrínsecamente relacionada con la agresividad, la destrucción y se encuentra estrechamente asociada a fenómenos como la guerra, el odio, la dominación y la opresión.

La violencia conyugal se refiere a cualquier forma de abuso físico, mental, emocional o sexual que ocurre entre dos personas que están o han estado en una relación de pareja. Esta violencia puede manifestarse a través de golpes, insultos, amenazas, manipulación, control y coerción. Es importante destacar que la violencia conyugal no se limita únicamente al ámbito físico, sino que también puede ser psicológica, sexual o económico. Es un problema global que afecta a hombres y mujeres, siendo de mayor prevalencia el sexo femenino, sin importar edades, razas, religiones y culturas (Sekyi et. al. 2020)

La Teoría Ecológica de Bronfenbrenner proporciona una perspectiva multicausal para entender la violencia, señalando que diversos factores en diferentes niveles—individuales, relacionales, comunitarios y socioculturales—interactúan para crear el entorno donde se manifiesta la violencia. En el caso de la violencia física y psicológica, pueden ser determinantes factores individuales como el consumo de sustancias o trastornos psicológicos, factores relacionales como el conflicto y la dinámica de poder, y factores socioculturales que normalizan la violencia y refuerzan ciertos roles de género. Para la violencia sexual, el origen puede estar en actitudes individuales hacia los roles sexuales, desequilibrios de poder en las relaciones y entornos comunitarios que permiten la violencia sexual. La violencia económica, por su parte, puede derivar de factores relacionales relacionados con el control de recursos, del aislamiento social a nivel comunitario, y de las expectativas tradicionales sobre los roles de género a nivel sociocultural. Con esta teoría, podemos ver que la violencia conyugal no es resultado de un solo factor, sino de la confluencia de varios elementos que actúan en diferentes niveles ecológicos, ofreciendo un marco para abordar las múltiples raíces de este problema (Bronfenbrenner, 1987).

La violencia física se define como cualquier acto intencional que cause daño físico o lesiones a otra persona. Esta forma de violencia puede incluir golpes, patadas, puñetazos, mordeduras, asfixia, quemaduras y cualquier otro tipo de agresión que cause dolor o lesiones visibles. La violencia física puede tener graves consecuencias para la víctima, tanto a nivel físico como emocional. Es importante

destacar que la violencia física puede ocurrir en diferentes ámbitos, como en el hogar, en la escuela, en el lugar de trabajo o en la comunidad en general. También puede ser perpetrada por diferentes actores, como parejas, familiares, compañeros de trabajo o extraños. La prevención y la respuesta a la violencia física son fundamentales para garantizar la seguridad y el bienestar de las personas (Grassi et. al. 2022).

La violencia psicológica o emocional, es una modalidad de abuso que se presenta mediante acciones, conductas o palabras con el propósito de infligir daño emocional o mental a otra persona. Este tipo de violencia se caracteriza por intentar controlar, humillar, intimidar, manipular o aislar a la víctima. A diferencia de otras formas de violencia, la violencia psicológica no deja huellas físicas evidentes, lo que puede hacerla más difícil de identificar. Sin embargo, sus consecuencias pueden ser muy perjudiciales para la salud mental y emocional de quienes la sufren, generando ansiedad, depresión, baja autoestima, entre otros efectos. Por eso, es crucial reconocer este tipo de maltrato y tomar medidas para detenerlo y proteger a las víctimas (De Souza et. al. 2021).

La violencia sexual es una forma de abuso que implica cualquier acto sexual o conducta de carácter sexual llevado a cabo contra la voluntad de una persona o sin su consentimiento. Este tipo de violencia puede abarcar una amplia gama de comportamientos, desde el acoso y las insinuaciones sexuales no deseadas hasta la agresión y la violación. En muchos casos, la violencia sexual se utiliza como una forma de ejercer poder, control o intimidación sobre la víctima (Flecha et. al. 2020). Respecto a la **Violencia económica o patrimonial**. Se produce cuando la parte del agresor tiene las intenciones de inmiscuirse en los ingresos que percibe su víctima buscando generar la afectación a su poder adquisitivo. En tanto, es el tipo de violencia más preocupante en la actualidad debido a que no permite que la víctima pueda cubrir con sus necesidades esenciales debido a que sus ingresos son captados por parte de su agresor, conllevando de esta forma a diversas consecuencias como las enfermedades debido a la ausencia de cuidado necesario (Bruce et. al. 2020)

En cuanto a la **Dependencia emocional**, que se produce cuando las acciones por parte del agresor provocan un cierto grado de dependencia hacia él mismo, generando desequilibrios en parejas adolescentes. Estas parejas carecen de habilidades para gestionar sus emociones de manera saludable, lo que puede ser atribuido a la insatisfacción de las necesidades emocionales en la etapa de formación inicial o la convivencia en un lugar donde ha existido violencia (Gallegos et. al. 2020).

La Terapia Cognitiva de Beck se centra en identificar y modificar pensamientos disfuncionales, siendo efectiva especialmente en el tratamiento de la dependencia emocional en las relaciones. Este enfoque teórico explora seis dimensiones clave: ansiedad por separación, miedo e intolerancia a la soledad, expresión afectiva de la pareja, modificación de planes, expresión límite y búsqueda activa de atención. La ansiedad por separación puede surgir de pensamientos catastróficos sobre la ausencia de la pareja, causando temor al abandono. El miedo e intolerancia a la soledad se derivan de creencias negativas sobre estar solo, llevando a comportamientos dependientes. La expresión afectiva de la pareja examina cómo se interpretan las señales emocionales, donde una disminución en las muestras de afecto puede provocar ansiedad. La modificación de planes ocurre cuando se ajustan actividades para complacer a la pareja, reflejando la creencia de que satisfacer al otro es crucial para mantener la relación. La expresión límite implica un pensamiento extremo y dicotómico sobre las situaciones, mientras que la búsqueda activa de atención indica una constante necesidad de validación externa. Al estudiar estas dimensiones y sus fundamentos cognitivos, el modelo de Beck ofrece un marco para identificar y corregir las distorsiones cognitivas relacionadas con la dependencia emocional, promoviendo mayor independencia emocional y relaciones más equilibradas (Beck, 1979).

Se puede afirmar que la dependencia emocional constituye un modelo conductual en el cual un individuo se compromete emocionalmente con otra persona u objeto, manteniendo la creencia equivocada de que dicha relación le asegurará estabilidad, satisfacción y pleno desarrollo personal. Quien experimenta dependencia tiene la

firme convicción de que su felicidad, logro de metas y objetivos están intrínsecamente ligados a ese vínculo, sintiéndose incompleto o incluso desprovisto de identidad sin él. Además, esta manifestación puede presentarse como la incapacidad de prescindir de alguien, más arraigada en la rutina diaria del individuo dependiente (Larriva & Vintimilla, 2023).

La ansiedad por separación en niños, a menudo de baja intensidad y pasajera, puede convertirse en un trastorno si persiste debido a factores de riesgo (González, 2019). Este fenómeno guarda similitudes con el temor de algunos adultos a la falta de una relación de pareja o la percepción de no ser amados, que, al arraigarse, se asemeja a un trastorno de ansiedad por separación en adultos. Así mismo, con respecto a la dimensión expresión afectiva de la pareja, se menciona que través del tiempo compartido y el entorno específico, se realizan acciones cotidianas que fortalecen la conexión entre los miembros de la pareja. Estas prácticas, aunque sutiles, van acompañadas de emociones y sensaciones. Estas expresiones de unión son esenciales, especialmente para quienes buscan constantes muestras de afecto de su pareja para reafirmar el amor compartido y calmar la sensación de inseguridad. (Oliver, 2022)

Respecto a la modificación de planes, según Santos et. al. (2021) indica que es el cambio de actividades, planes y comportamientos debido a los deseos implícitos o explícitos por satisfacer a la pareja o a la simple posibilidad de compartir mayor tiempo con ella. Así mismo, el miedo e intolerancia a la soledad también es uno de los elementos que genera el apego desmedido, dentro del cual las personas no tienen la capacidad emocional para enfrentarse a situaciones donde deben estar aislados muchas veces del ámbito social, por lo que prefieren mantener el vínculo con los agresores sin realizar la denuncia correspondiente para recibir la ayuda necesaria (Palma & Escarabajal, 2021). La expresión límite implica una tendencia a ver las relaciones en términos de todo o nada, es decir, idolatrar a una persona o, por el contrario, demonizarla si no cumple con las expectativas. Este tipo de pensamiento dicotómico puede llevar a un gran temor al abandono y, como resultado, a comportamientos muy intensos para evitar la soledad. La expresión

límite también puede estar vinculada a un alto nivel de emotividad, impulsividad y dificultades para regular las emociones, lo que puede contribuir a una mayor dependencia emocional y a relaciones inestables (Jonason et. al. 2020).

La búsqueda activa de atención de la pareja se define una conducta donde alguien busca de manera persistente la atención, validación, reconocimiento o afecto de su pareja romántica. Quienes exhiben este comportamiento suelen depender emocionalmente de la pareja para sentirse valorados o seguros. Pueden requerir comunicación frecuente, como mensajes o llamadas constantes, y expresar ansiedad o angustia si no obtienen la respuesta esperada. Esta búsqueda activa puede manifestarse también como necesidad de reafirmación constante o reacciones emocionales fuertes ante cualquier señal de desinterés. A menudo, estos comportamientos reflejan inseguridad, baja autoestima o temor al abandono, lo que puede poner presión en la relación y afectar la independencia emocional de ambos individuos (Márquez et. al. 2020).

III. METODOLOGÍA

1.1 Tipo y diseño de investigación

1.1.1 Tipo de estudio:

El presente estudio científico, es de tipo básico, ya que comprende la búsqueda de información para que a partir de ello se realice el análisis correspondiente de acuerdo al tema abordado para generar el crecimiento de los datos y el conocimiento científico (García & Sánchez, 2020).

1.1.2 Diseño de investigación:

La presente investigación adoptó un enfoque metodológico caracterizado por su diseño no experimental, según lo argumentado por Arias et. al. (2022) menciona que este tipo de estudio se distingue por la ausencia de manipulación directa de variables por parte del investigador, centrándose en la evaluación de su interacción dentro del entorno natural. Además, se adhiere a un enfoque cuantitativo, como señalado por Romero et al. (2022), donde se emplean datos

numéricos para representar los resultados y las conclusiones. Estos datos se obtienen a través de análisis estadísticos que consideran la información recopilada durante el estudio.

Asimismo, la investigación presenta un alcance correlacional, ya que como menciona Hadi et al. (2023), lo que implica la búsqueda de información estadística que permita determinar las relaciones o vínculos entre las variables investigadas. Este enfoque busca identificar patrones o asociaciones entre las variables, sin intervenir en su manipulación. En resumen, el estudio se caracteriza por su rigor metodológico al adoptar un diseño no experimental que favorece la observación natural de las variables en su contexto, así como por su enfoque cuantitativo que emplea datos numéricos para respaldar sus conclusiones. Además, la inclusión de un enfoque correlacional amplía la comprensión de las relaciones entre las variables estudiadas, contribuyendo así al avance del conocimiento en el campo de investigación abordado.

1.2 Variables y operacionalización

1.2.1 Variable violencia conyugal:

Definición conceptual: La violencia conyugal se refiere a cualquier forma de abuso físico, mental, emocional o sexual que ocurre entre dos personas que están o han estado en una relación de pareja. Esta violencia puede manifestarse a través de golpes, insultos, amenazas, manipulación, control y coerción. Es importante destacar que la violencia conyugal no se limita únicamente al ámbito físico, sino que también puede ser psicológica, sexual o económico (Sekyi et. al. 2020).

Definición operacional: Esta variable fue evaluada utilizando una escala ordinal a través de un cuestionario que abarca varias dimensiones de violencia: Física, que tiene como indicadores a privación de las necesidades básicas y daño físico; otra de las dimensiones es la de violencia psicológica que tiene como indicadores la dimensión de violencia psicológica se refiere al daño psíquico y a la alteración de algunas funciones mentales o capacidades de la persona. En cuanto a la dimensión de violencia sexual, abarca la exposición a material pornográfico, las

amenazas, la coerción y el uso de la fuerza y como última dimensión tenemos a violencia económica o patrimonial que tiene como indicador a menoscabo y recursos económicos o patrimoniales.

1.2.2 Variable dependencia emocional:

Definición conceptual: Se puede afirmar que la dependencia emocional constituye un modelo conductual en el cual un individuo se compromete emocionalmente con otra persona u objeto, manteniendo la creencia equivocada de que dicha relación le asegurará estabilidad, satisfacción y pleno desarrollo personal. Quien experimenta dependencia tiene la firme convicción de que su felicidad, logro de metas y objetivos están intrínsecamente ligados a ese vínculo, sintiéndose incompleto o incluso desprovisto de identidad sin él. Además, esta manifestación puede presentarse como la incapacidad de prescindir de alguien, más arraigada en la rutina diaria del individuo dependiente. (Larriva & Vintimilla, 2023)

Definición operacional: esta variable fue medida con una escala ordinal mediante un cuestionario a través de sus dimensiones, usando la adaptación de Ventura y Caycho (2016). 5

1.3 Población, muestra y muestreo

1.1. Población: Para Ruiz y Valenzuela (2022) es contemplado como los elementos se encuentran involucrados dentro de un mismo espacio geográfico y componen un objeto sometido a investigación. Según estadísticas del INEI la población de mujeres es de un aproximado de 5784 pertenecientes al distrito de la banda de Shilcayo, que fueron tomados como parte de nuestra población para el desarrollo de esta investigación.

Criterios de selección:

Inclusión: Mujeres que tengan entre 18 a 65 años, mujeres que hayan tenido o tengan una relación sentimental con una persona del sexo masculino.

Exclusión: Aquellas mujeres que no estén de acuerdo con el consentimiento informado, las mujeres que no hayan tenido alguna pareja masculina.

1.2. Muestra: Según Polanía et al. (2020), es la cantidad de elementos que representan a la población, los cuales son seleccionados de acuerdo a diversos criterios contemplando las intenciones del estudio y la posibilidad de acceder a la totalidad de los elementos. En este caso se trabajó con una muestra de 360 mujeres del distrito de la banda de Shilcayo, 2024.

1.3. Muestreo: Permite la determinación exacta de los elementos que deben ser incluidos dentro de la muestra para brindar los datos necesarios (Arias et. al. 2022). En este caso se consideró la utilización del muestreo no probabilístico censal.

2. Unidad de análisis: La investigación se llevó a cabo con mujeres de entre 18 y 65 años que tienen pareja masculina.

1.4 Técnicas e instrumentos de recolección de datos

1.4.1 Técnica

Se llevó a cabo la utilización de la encuesta que es contemplada por Zambrano (2020), como uno de los métodos más eficientes que permite al investigador el acceso hacia la información precisa por medio de su instrumento.

1.4.2 Instrumento

Se consideró al cuestionario, que según Arias (2020), es la integración de preguntas intencionadas por parte del investigador para recopilar datos precisos sobre el tema investigado.

Para la violencia conyugal se empleó el cuestionario de Violencia contra la mujer y los integrantes del grupo familiar de Castro Soplín (2023), conformado por 16 enunciados, dividido en 4 dimensiones. Con escala ordinal de: Nunca = 1, Casi nunca = 2, A veces = 3, Casi siempre = 4, Siempre = 5.

1.4.3 Confiabilidad:

El instrumento utilizado para recopilar datos sobre la violencia contra la mujer fue validado por profesionales y evaluado por tres expertos con cuidado. Se determinó que la puntuación promedio de los expertos usando la V de Aiken fue de 0,97 (97%). Este instrumento consta de 16 enunciados distribuidos en

4 dimensiones. Los participantes respondieron utilizando una escala ordinal donde 1 significa "Nunca", 2 significa "Casi nunca", 3 significa "A veces", 4 significa "Casi siempre", y 5 significa "Siempre". Los resultados se categorizaron en tres niveles o rangos: Bajo (16 - 37), Medio (38 - 59), y Alto (60 - 80).

Se empleo el cuestionario de Dependencia Emocional del Ventura y Caycho (2016) el cual consta 23 enunciados distribuidos en 6 dimensiones. La escala será la ordinal de: Completamente falso de mí =1, El mayor parte falso de mi = 2, ligeramente más verdadero que falso = 3, Moderadamente verdadero de mi = 4, El mayor parte verdadero de mi = 5, me describe perfectamente = 6.

Confiabilidad:

La confiabilidad del instrumento se evaluó utilizando el coeficiente alfa de Cronbach, obteniéndose un valor de 0,90 para el total de la prueba. Además, se calcularon coeficientes alfa para cada componente, resultando en α para Ansiedad por separación de 0,88 y α para Expresión límite de 0,60.

IV. VALIDEZ

Se llevó a cabo la verificación de la validez contemplando la participación del juicio de expertos integrado por tres personas conocedoras en el tema, así como también se realizó el cálculo de la V de Aiken.

Tabla 1

Lista de expertos

Magister	Especialidad
<i>John Ludeña Cárdenas</i>	<i>Psicología clínica - Organizacional</i>
<i>Carmen Elena Sánchez del Aguila</i>	<i>Psicología educativa</i>
<i>Sara Del Carmen García Arce</i>	<i>Psicología clínica, psicoterapia e investigación</i>

Tabla 2

Coeficiente de alfa de Cronbach

Instrumento	Coeficiente
Violencia	0,966
Dependencia emocional	0,971

V. PROCEDIMIENTOS

Se llevó a cabo la selección de la muestra según los criterios establecidos, seguida por la solicitud de autorización correspondiente a la entidad pertinente. Se recopiló información de diversas fuentes verificadas para construir el marco teórico. Posteriormente, se diseñaron los instrumentos mediante preguntas centradas en el tema para recopilar los datos, los cuales fueron validados por expertos de manera transparente utilizando la V de Aiken y evaluando su confiabilidad mediante el coeficiente alfa de Cronbach. Luego, se aplicaron estos instrumentos y los datos recolectados se registraron en Excel para facilitar su análisis y llegar a los resultados pertinentes.

VI. MÉTODOS DE ANÁLISIS DE DATOS

Los datos proporcionados por parte de los encuestados, facilitó la determinación de las correlaciones de acuerdo a los objetivos direccionados, para lo cual se realizó el procesamiento mediante el Spss V. 26, además, se procedió con el cálculo de la normalidad a través de Kolmogorov-Smirnova debido a que se trata de una muestra superior a las en cuenta; esto permitió establecer posteriormente el estadístico a utilizar para la decisión sobre las hipótesis.

VII. ASPECTOS ÉTICOS

Se destaca el cumplimiento de los siguientes principios éticos internacionales: autonomía, donde se posibilita la participación voluntaria de las personas y que estos sean obligados o condicionados, al igual que también se garantizó la

transparencia en los datos obtenidos; beneficencia, porque pretende la búsqueda de información concordante con la problemática y la entrega de sugerencias para mejorar el desempeño institucional respecto a lo identificado; no maleficencia, teniendo en cuenta que no se pretende generar la afección a la institución y tampoco a los participantes que la conforman; justicia, haciendo posible el respeto a los principios éticos de los participantes y la incorporación de medios para la participación justa; posee integridad científica, tomando en cuenta que ese desarrollo de investigación con nociones académicas.

A. Recursos y presupuesto Recursos humanos

- Investigadores
- Asesor

Recursos y materiales

- Lapiceros
- Cuaderno
- Pizarra
- Mota
- Plumón
- Computadora
- Silla
- Mouse

Presupuesto Remuneraciones

Tabla 1.

Remuneraciones

Descripción	Cantidad	Costo Unit.	Total S/.
Investigador	2	0	0
Asesor	1	1289	1289
Digitador	1	115	115
Sub Total			1404

Bienes

Tabla 2.

Bienes

Descripción	Unidad de m.	Cant.	C/U	Total S/.
Lapiceros	unit	4	1.8	7.2
Cuaderno	unit	3	2.77	8.31
Pizarra	unit	1	43.2	43.2
Mota	unit	4	2.1	8.4
Plumón	unit	6	4.3	17.2
Computadora	unit	1	1322.4	1322.4
Silla	unit	1	156	156
Mouse	unit	1	37	37
Sub Total				1599.71

Servicios

Tabla 3.

Servicios

Descripción	Unidad de m.	Cantidad	C/U	Total S/.
Impresión	unit	318	0.2	63.6
Espiralado	unit	6	11.4	68.4
Internet	Mes	5	37.8	189
Sub Total				321

Tabla 4.

Naturaleza de Gasto	Costo S/.
Remuneraciones	1404
Bienes	1599.71
Servicios	321
TOTAL	3324.71

Resumen

B.

Financiamiento

En la cobertura en su totalidad de los gastos contempladas estarán a cargo del investigador hasta el momento de la culminación.

VIII. RESULTADOS

Tabla 5 Nivel de violencia conyugal

	<u>Frecuencia</u>	<u>Porcentaje</u>	<u>Porcentaje válido</u>	<u>Porcentaje acumulado</u>
Nivel bajo de violencia conyugal	58	16,1%	16,1%	16,1%
Nivel medio de violencia conyugal	176	48,9%	48,9%	65,0%
Nivel alto de violencia conyugal	126	35,0%	35,0%	100,0%
Total	360	100,0%	100,0%	

Fuente: elaboración propia

Figura 1

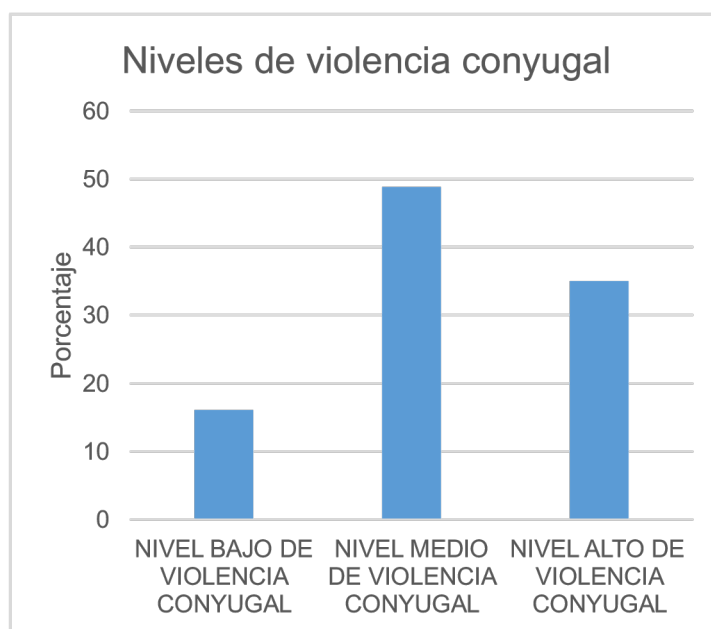

Fuente: elaboración propia

Interpretación: Según la tabla 1 y la figura 1, el 48,9% de las mujeres reporta haber experimentado violencia de intensidad media, el 35% indica haber sido víctima de violencia de alta intensidad, y el 16,1% señala haber sufrido violencia de baja intensidad.

Tabla 2 Niveles de dependencia emocional

	<u>Frecuencia</u>	<u>Porcentaje</u>	<u>Porcentaje válido</u>	<u>Porcentaje acumulado</u>
Nivel bajo de dependencia emocional	12	3,3%	3,3%	3,3%
Nivel medio de dependencia emocional	48	13,3%	13,3%	16,7%
Nivel alto de dependencia emocional	300	83,3%	83,3%	100,0%
Total	360	100,0%	100,0%	

Figura 2

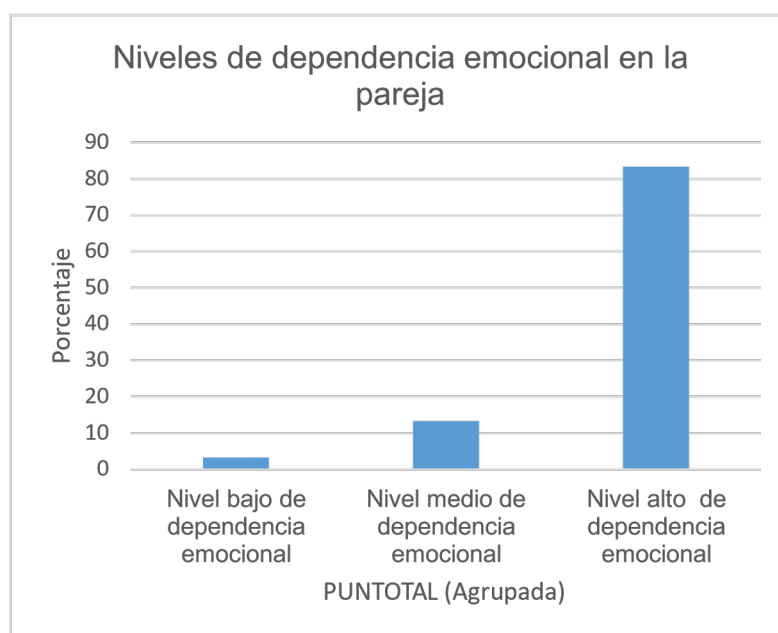

Interpretación: La Tabla 2 y la Figura 2 muestran que el 83,3% de las mujeres entrevistadas tiene una alta dependencia emocional hacia su pareja. Por otro lado, el 13,3% presenta un nivel medio de dependencia emocional, y finalmente, el 3,3% tiene un nivel bajo de dependencia.

Tabla 6 Pruebas de normalidad Kolmogorov-Smirnova

	Estadístico	gl	Sig.
Violencia conyugal	,154	360	,000
Dependencia emocional	,184	360	,000

Fuente: elaboración propia

Interpretación: En la Tabla 3, al analizar los datos obtenidos y considerando que la muestra está compuesta por 360 personas, se aplicó la prueba de normalidad de Kolmogorov-Smirnov. Dado que el valor p resultó ser menor que α , se optó por utilizar la correlación de Rho de Spearman para medir las variables.

Tabla 7 *Correlaciones*

	Violencia conyugal	De dependencia emocional
Rho de Violencia conyugal Sig. (bilateral)	Coefficiente de correlación Spearman 1,000 .	,515** ,000
Dependencia emocional Sig. (bilateral)	Coefficiente de correlación ,515** ,000	1,000

** . La correlación es significativa en el nivel 0,01 (bilateral).

Interpretación: En la tabla 4, se evidencia un Rho de Spearman ,515 lo que indica que la violencia conyugal y dependencia emocional presentan una correlación positiva moderada, además posee un p-valor $< \alpha$ (0,05), lo que indica una existe una relación significativa.

Tabla 8 *Correlaciones*

			Violencia Física	Dependencia emocional
Rho de Spearman	Violencia física	Coefficiente de correlación Sig. (bilateral)	1,000	,433** ,000
	Dependencia emocional	Coefficiente de correlación Sig. (bilateral)	,433** 1,000	1,000 ,000

** . La correlación es significativa en el nivel 0,01 (bilateral).

Interpretación: La Tabla 5 presenta un p-valor inferior al nivel de significancia aceptado (0,05), lo que indica que la correlación entre la violencia física y la dependencia emocional es significativa. El coeficiente de correlación de Spearman, con un valor de 0,433, sugiere que esta relación es positiva pero relativamente débil.

Tabla 9

Correlaciones

			Violencia psicológica	Dependencia emocional
Rho de Spearman	Violencia psicológica	Coefficiente de correlación	1,000	,509**
		Sig. (bilateral)	.	,000
	Dependencia emocional	Coefficiente de correlación	,509**	1,000
		Sig. (bilateral)	,000	.

INTERPRETACIÓN:

En la Tabla 6, se muestra una relación positiva moderada entre la violencia psicológica y la dependencia emocional, con un coeficiente de correlación de Rho de Spearman de 0,509 y un pvalor de 0,000, lo que indica una alta significancia estadística. Esta correlación sugiere que, en general, a medida que aumenta la violencia psicológica, también lo hace la dependencia emocional, aunque esto no implica necesariamente una relación causal. El p-valor cercano a cero apoya la idea de que la relación no es producto del azar. Sin embargo, se requieren estudios adicionales para comprender mejor el contexto y la dinámica de esta correlación.

Tabla 10 *Correlaciones*

		Violencia sexual	Dependencia emocional
Rho de Spearman	Coefficiente de correlación	1,000	,085
	Sig. (bilateral)	.	,107
Dependencia emocional	Coefficiente de correlación	,085	1,000
	Sig. (bilateral)	,107	.

Fuente: elaboración propia

Interpretación: En la Tabla 7 se observa que el coeficiente de correlación de Spearman entre la violencia sexual y la dependencia emocional es de 0,085, lo que indica una relación muy débil. El p-valor de 0,107 indica que esta correlación no es estadísticamente significativa, ya que supera el umbral comúnmente aceptado de 0,05. Aunque existe una leve sugerencia de una correlación positiva entre la violencia sexual y la dependencia emocional, esta relación no es lo suficientemente fuerte ni significativa para establecer un vínculo claro entre ambas variables. Por lo tanto, los resultados no demuestran una relación significativa entre la violencia sexual y la dependencia emocional.

Tabla 11 *Correlaciones*

		Violencia Económica	Dependencia emocional
Rho de Violencia Spearman Económica	Coefficiente de correlación	1,000	,550**
	Sig. (bilateral)	.	,000
	N	360	360
Dependencia	Coefficiente de correlación	,550**	1,000 emocional
	Sig. (bilateral)	,000	.
	N	360	360

** . La correlación es significativa en el nivel 0,01 (bilateral).

Interpretación: La correlación entre la violencia económica y la dependencia emocional, medida por el coeficiente de Rho de Spearman, es de 0,550, indicando una relación positiva moderada. Con un p-valor de 0,000, esta correlación es estadísticamente significativa, lo que sugiere un vínculo fuerte entre estas variables. Esto implica que existe una relación significativa y moderada entre la violencia económica y la dependencia emocional.

IX. DISCUSIÓN

En respuesta a mi objetivo general de determinar la relación entre la violencia conyugal y la dependencia emocional, mis resultados muestran un coeficiente de correlación Rho de Spearman de 0,515 entre ambas variables, indicando una relación positiva moderada. El p-valor de 0,000 sugiere que esta relación es estadísticamente significativa, lo cual respalda la hipótesis general de que la violencia conyugal está relacionada con la dependencia emocional en mujeres del distrito de La Banda de Shilcayo en 2024. Estos resultados son coherentes con investigaciones anteriores que demuestran que la violencia conyugal puede crear o exacerbar la dependencia emocional (Amor et al. 2022; Crapolicchio et al. 2021). La relación moderada podría explicarse por la presencia de múltiples formas de violencia, como la física, psicológica y económica, que afectan la capacidad de las mujeres para romper el ciclo de abuso. Además, Bronfenbrenner (1987) indica que factores en diferentes niveles ecológicos, como la cultura, la comunidad y las relaciones, pueden contribuir a crear un entorno en el que la violencia y la dependencia emocional coexisten y se refuerzan mutuamente.

Así mismo para mi primer objetivo específico que fue determinar el porcentaje de niveles de violencia conyugal se ha evidenciado un alto porcentaje de mujeres en La Banda de Shilcayo experimente violencia conyugal (83.9%) y una dependencia emocional alta (83.3%) refuerza la necesidad de abordar estas cuestiones de manera integral. La violencia conyugal puede llevar a un ciclo de dependencia emocional, donde las mujeres se sienten incapaces de dejar relaciones abusivas debido al control ejercido por sus parejas, la presión social o el aislamiento. Esto subraya la importancia de intervenciones que aborden tanto la violencia conyugal como la dependencia emocional para lograr un cambio significativo en las vidas de estas mujeres. Estos resultados son consistentes con investigaciones previas que sugieren que la violencia conyugal es un problema común en muchas regiones, especialmente donde existen dinámicas de poder desiguales y roles de género tradicionales (Sekyi et al., 2020; Defensoría del Pueblo, 2020).

El marco teórico de Bronfenbrenner (1987) podría ayudar a comprender este fenómeno al destacar cómo factores individuales, relacionales, comunitarios y socioculturales interactúan para crear un entorno propicio para la violencia conyugal. Por ejemplo, Grassi et al. (2022) sugieren que la violencia física puede ser producto de múltiples factores, como el uso de sustancias o trastornos psicológicos, que se combinan con dinámicas relacionales disfuncionales y normas culturales que toleran la violencia.

Para el segundo objetivo, los resultados indican que el 83,3% de las mujeres en La Banda de Shilcayo muestran un nivel alto de dependencia emocional. Esto puede tener implicaciones significativas para las relaciones de pareja, dado que una alta dependencia emocional podría predisponer a las mujeres a tolerar comportamientos abusivos. (Larriva & Vintimilla, 2023). La Terapia Cognitiva de Beck (1979) sugiere que la dependencia emocional puede ser resultado de pensamientos disfuncionales y creencias irracionales, como la ansiedad por separación o el miedo a la soledad. Beraún & Poma (2020) señalaron que las mujeres que experimentan altos niveles de dependencia emocional son más propensas a permanecer en relaciones tóxicas, lo que puede llevar a ciclos de violencia repetitivos. Esto se correlaciona con los hallazgos de Amor et al. (2022), quienes encontraron que las mujeres maltratadas suelen puntuar más alto en todas las dimensiones de la dependencia emocional. Además, según la Tabla 5, en el tercer objetivo, la correlación entre la violencia física y la dependencia emocional es positiva pero moderada (Rho de Spearman = 0,433). El p-valor de 0,000 indica que esta correlación es estadísticamente significativa. Estos resultados sugieren que, aunque la relación es moderada, la violencia física está asociada con cierto grado de dependencia emocional. Este hallazgo es coherente con estudios que sugieren que la violencia física puede ser un factor contribuyente a la dependencia emocional, especialmente cuando se combina con otras formas de abuso, como la violencia psicológica. (Grassi et al., 2022; Castro et al., 2020). La Teoría Ecológica de Bronfenbrenner (1987) podría explicar esta relación al resaltar cómo los factores relacionales y comunitarios pueden influir en el desarrollo de conductas violentas y dependientes.

De acuerdo con el cuarto objetivo planteado, según se observa en la Tabla 6, la correlación entre la violencia psicológica y la dependencia emocional es moderada (Rho de Spearman = 0,509) y estadísticamente significativa (p-valor = 0,000). Esta relación moderada sugiere que la violencia psicológica tiene un impacto considerable en la dependencia emocional. De Souza et al. (2021) La violencia psicológica es utilizada por el agresor para mantener a la víctima en una posición vulnerable, lo cual puede aumentar la dependencia emocional. Aunque este tipo de violencia no deja marcas físicas, puede ser igualmente perjudicial para la salud mental y emocional. Según la Terapia Cognitiva de Beck (1979), las personas con dependencia emocional frecuentemente tienen pensamientos irracionales y creencias distorsionadas, lo que las hace más susceptibles a la violencia psicológica.

En cuanto al quinto objetivo planteado, según se observa en la Tabla 7, la correlación entre la violencia sexual y la dependencia emocional es muy baja (Rho de Spearman = 0,085) y no estadísticamente significativa (p-valor = 0,107). Esto sugiere que, aunque podría existir una tendencia positiva, no hay suficiente evidencia para establecer una relación clara entre la violencia sexual y la dependencia emocional.

Como mencionó Flecha et al. (2020) quienes destacaron que la violencia sexual puede ser un acto de control y poder, pero no siempre conduce a una dependencia emocional significativa. Este hallazgo respalda la idea de que la violencia sexual puede tener diferentes motivaciones y consecuencias que otros tipos de violencia conyugal, por lo que no necesariamente se asocia con dependencia emocional. Por último, en el sexto objetivo y de acuerdo a los resultados de la Tabla 8 muestra que la correlación entre violencia económica y dependencia emocional es moderada (Rho de Spearman = 0.550) y significativa (p-valor = 0.000). Esta relación indica que la violencia económica tiene un impacto considerable en la dependencia emocional, sugiriendo que el control económico puede ser una herramienta para mantener a la víctima en una situación de dependencia. Según Bruce et al. (2020) señalaron que la violencia económica o patrimonial puede ser especialmente

preocupante porque priva a las víctimas de recursos esenciales, dificultando su independencia y capacidad de escapar de situaciones abusivas. Esto también se alinea con la teoría de Bronfenbrenner (1987), que sugiere que factores relacionales, como el control económico, pueden tener un impacto significativo en la dinámica de poder en las relaciones, reforzando la dependencia emocional.

X. CONCLUSIONES

1. En general, se encontró que la violencia conyugal está significativamente asociada con la dependencia emocional en mujeres del distrito de La Banda de Shilcayo. El coeficiente de correlación de Rho de Spearman de 0,515 y el p-valor de 0,000 indican una correlación positiva moderada y estadísticamente significativa entre estas dos variables. Estos hallazgos sugieren que la violencia conyugal puede contribuir al desarrollo o mantenimiento de la dependencia emocional, afectando el bienestar emocional y la autonomía de las mujeres.
2. El nivel de violencia conyugal experimentado por las mujeres del distrito de La Banda de Shilcayo es considerablemente alto. El 83.9% de las mujeres encuestadas reportó haber sufrido algún nivel de violencia conyugal, con el 35% reportando niveles altos. Esto destaca la necesidad de medidas de prevención y apoyo a las mujeres que enfrentan violencia en sus relaciones de pareja.
3. La mayoría de las mujeres en La Banda de Shilcayo muestran niveles altos de dependencia emocional. Según los resultados, el 83,3% de las mujeres encuestadas presentó un nivel alto de dependencia emocional. Estos hallazgos indican que la dependencia emocional es un factor significativo a tener en cuenta en el contexto de la violencia conyugal y puede constituir una barrera para escapar de relaciones abusivas.
4. No se encontró una relación significativa entre violencia sexual y dependencia emocional. El coeficiente de correlación de Rho de Spearman fue de 0.085 y el pvalor de 0.107, lo que indica que no hay evidencia suficiente para establecer un vínculo claro entre estas dos variables. Esto sugiere que la violencia sexual puede tener un impacto diferente en la dependencia emocional en comparación con otras formas de violencia conyugal.
5. Se muestra una relación positiva moderada entre la violencia psicológica y la dependencia emocional, con un coeficiente de correlación de Rho de Spearman de 0,509 y un p-valor de 0,000, lo que indica una alta significancia estadística. Esta correlación sugiere que, en general, a medida que aumenta la violencia

psicológica, también lo hace la dependencia emocional, aunque esto no implica necesariamente una relación causal.

6. La correlación entre la violencia económica y la dependencia emocional, medida por el coeficiente de Rho de Spearman, es de 0,550, indicando una relación positiva moderada. Con un p-valor de 0,000, esta correlación es estadísticamente significativa, lo que sugiere un vínculo fuerte entre estas variables.

XI. RECOMENDACIONES

1. Dado que un alto porcentaje de mujeres en La Banda de Shilcayo experimenta violencia conyugal, se recomienda implementar programas de prevención y educación comunitaria para concienciar sobre la violencia de pareja y promover relaciones saludables. Estos programas deben abordar los diferentes tipos de violencia conyugal, como la física, psicológica, sexual y económica.
2. Se recomienda fortalecer los servicios de apoyo para mujeres que sufren violencia conyugal y dependencia emocional. Esto puede incluir líneas de ayuda, refugios temporales, asesoría legal y servicios de salud mental para ayudar a las mujeres a superar la dependencia emocional y escapar de situaciones violentas.
3. Dada la correlación significativa entre la violencia económica y la dependencia emocional, es fundamental fomentar la independencia económica de las mujeres. Se sugiere implementar programas que incluyan capacitación laboral, educación financiera y oportunidades de empleo, con el objetivo de que las mujeres puedan tener mayor control sobre sus recursos económicos y reducir su dependencia de las parejas.
4. Debido a la correlación significativa entre la violencia psicológica y la dependencia emocional, es fundamental promover programas completos de educación y prevención en salud mental. Estos programas deben capacitar a las mujeres sobre cómo enfrentar actos violentos por parte de sus parejas.
5. Se recomienda la formación continua para profesionales de la salud y del sistema de justicia para identificar y abordar la violencia conyugal y la dependencia emocional. Esto incluye el desarrollo de protocolos para la detección temprana, el reporte de casos de violencia y la prestación de apoyo adecuado a las víctimas.
6. La violencia conyugal y la dependencia emocional están profundamente ligadas a las estructuras de poder y a las normas de género. Se recomienda promover la igualdad de género a través de campañas educativas, programas escolares y políticas públicas que desafíen las actitudes y comportamientos que perpetúan la violencia y la dependencia emocional.

REFERENCIAS

- Acevedo, K. (2020). Estado del arte del estudio de los estilos de aprendizaje en universidades de América Latina y España. *Revista Humanismo y Cambio Social*, 7(15), 53–68. <https://doi.org/10.5377/hcs.v0i15.9899>
- Alarco, J., & Rodríguez, M. (2021). Las mujeres que sufren de maltrato infantil tienen una mayor probabilidad de ser víctimas de violencia ejercida por la pareja en Perú. *Rev. bras. epidemiol*, 24, 1-14. <https://doi.org/10.1590/1980-549720210058>
- Álvarez, C., Ibagón, D., & Quintero, L. (2019). La violencia intrafamiliar en el desempeño laboral de las mujeres en el sector textil -confección. *Diversitas*, 15(2), 217–284. <https://doi.org/10.15332/22563067.5402>
- Amanta, J., Estrada, M., Pilco, G., Roque, Y., & Sarmiento, A. (2021). Dependencia afectiva y violencia intrafamiliar en una población de Chimborazo-Ecuador. *Revista Médica Científica CAMBIOS*, 20(2), 25-31. <https://doi.org/10.36015/cambios.v20.n2.2021.704>
- Amor, P., Camarillo, L., Echeburúa, E., Ferre, F., Sarasua, B., & Zubizarreta, I. (2022). Dependencia emocional y abuso en mujeres víctimas de violencia de pareja. *Behavioral Psychology*, 30(1), 291-307. <https://doi.org/10.51668/bp.8322115s>
- Araujo, E., & Radas, D. (2022). Violencia conyugal y dependencia emocional en mujeres víctimas de maltrato en el Perú reportados en el primer trimestre del 2021. *PsiqueMag*, 11(2), 84-88. <https://doi.org/10.18050/psiquemag.v11i2.2114>
- Arbinaga, F., Bernal, M., Caraballo, B., Calzadilla, I., Fernández, E., García, J., . . . Torres, L. (2021). Jealousy, Violence, and Sexual Ambivalence in Adolescent Students According to Emotional Dependency in the Couple Relationship. *Children*, 8(993), 1-14. <https://doi.org/10.3390/children8110993>
- Arce, R., & Cambillo, E. (2019). Factores asociados a la violencia conyugal en el Centro Emergencia Mujer-Lima. *Pesquimat*, 22(2), 51-64. <https://doi.org/10.15381/pesquimat.v22i2.17238>

- Arguello, E., Costales, A., Donoso, V., & Garzón, M. (2021). Dependencia emocional transgeneracional: Mujeres víctimas de violencia intrafamiliar en la Sierra del Ecuador. *Revista De Ciencias Sociales*, 27(3), Revista De Ciencias Sociales. <https://doi.org/10.31876/rcs.v27i3.36771>
- Arias, J., Holgado, J., Tafur, T., & Vasquez, M. (2022). *Metodología de la investigación: El método ARIAS para desarrollar un proyecto de tesis*. Instituto Universitario de Innovación Ciencia y Tecnología Inudi Perú. <https://doi.org/10.35622/inudi.b.016>
- Atanda, A., Eze, E., Fakeye, O., & Sosina, O. (2020). Economic Empowerment and Tolerance of Domestic Violence Among Married Women: A Cross-Sectional Study. *Journal of Interpersonal Violence*, 37(5), 1-28. <https://doi.org/10.1177/0886260520943727>
- Barrera, E., Dávalos, A., Emigdio, A., & Oliday, N. (2021). Funcionalidad familiar y violencia en mujeres adolescentes de Acapulco, México. *Revistas Dilemas Contemporáneos*, 8(1), 1-13. Obtenido de <https://dilemascontemporaneoseduccionpoliticayvalores.com/index.php/dilemas/article/view/2822>
- Beck, A. (1979). *Cognitive Therapy and the Emotional Disorders*. Plume.
- Benavides, F., & Brenes, D. (2022). Relación entre un estilo de apego no seguro y una mayor incidencia de violencia de pareja en mujeres adultas residentes de Costa Rica. *PsicoInnova*, 6(2), 1-15. <https://doi.org/10.54376/psicoinnova.v6i2.137>
- Beraún, H., & Poma, E. (2020). La dependencia emocional como factor de riesgo en la violencia familiar, un problema de salud pública. *Revista Peruana de Ciencias de la Salud*, 2(4), 240-249. <https://doi.org/10.37711/rpcs.2020.2.4.226>
- Bhandari, P. (2019). Pre-marital relationships and violence: experiences of working middle class women in Delhi. *Gender, Place & Culture A Journal of Feminist Geography*, 27(1), 13-33. <https://doi.org/10.1080/0966369X.2019.1618795>
- Bott, S., Guedes, A., Mendoza, J., & Ruiz, A. (2021). La violencia por parte de la pareja íntima en las Américas: una revisión sistemática y reanálisis de las estimaciones

- nacionales de prevalencia. *Rev Panam Salud Publica*, 1-15. <https://doi.org/10.26633/rpsp.2021.34>
- Brock, J., Conceição, L., Da Rocha, I., Moura, L., Pereira, N., & Sousa, D. (2022). Permanência de mulheres em relacionamentos violentos: desvelando o cotidiano conjugal. *Cogitare Enfermagem*, 27(1). <https://doi.org/10.5380/ce.v27i0.78904>
- Bronfenbrenner, U. (1987). *La ecología del desarrollo humano*. PAIDOS IBERICA.
- Bruce, A., Christy, K., Dundon, K., Valandra, M., & Welter, T. (2020). Economic Abuse: A Subtle but Common Form of Power and Control. *Journal of Interpersonal Violence*, 37(1). <https://doi.org/10.1177/0886260520916264>
- Carbajal, A., Moysén, A., & Zanatta, M. (2019). Estilos identitarios en mujeres víctimas de violencia conyugal: diseño y validación de un instrumento. *Revista de psicología y ciencias del comportamiento de la unidad académica de ciencias jurídicas y sociales*, 10(1), 116-135. <https://doi.org/10.29059/rpcc.20190602-85>
- Castells, F. (2020). Anuario Colombiano de Historia Social y de la Cultura. *Anuario Colombiano de Historia Social y de la Cultura*, 47(2), 151-180. <https://doi.org/10.15446/achsc.v47n2.86145>
- Castro, M., Concha, M., Fuerte, L., & Izaguirre, D. (2020). Dependencia emocional y modos de afrontamiento al estrés en mujeres víctimas de violencia infligida por la pareja. *SCIÉND0*, 23(4), 273-278. <https://doi.org/10.17268/sciendo.2020.032>
- Chafra, N., & Lara, J. (2021). Dependencia emocional y violencia en mujeres atendidas en la Fundación Nosotras con Equidad, de Riobamba. *Revista medica electronica*, 43(5), 1328-1344. Obtenido de http://scielo.sld.cu/scielo.php?script=sci_arttext&pid=S1684-18242021000501328
- Crapolicchio, E., Cinquegrana, V., Di Bernardo, G., & Regalia, C. (2021). The role of relational dependence, forgiveness and hope on the intention to return with an abusive partner. *Journal of Social and Personal Relationships*, 20(10), 1-20. <https://doi.org/10.1177/02654075211011546>

- De Souza, S., De Oliveira, L., Fabricio, C., Lima, L., Menezes, R., Pereira, L., . . . García, M. (2021). The invisible scars of emotional abuse: a common and highly harmful form of childhood maltreatment. *BMC Psychiatry*, 21(1). <https://doi.org/10.1186/s12888-021-03134-0>
- Defensoria del pueblo. (2020). *Balance sobre la política pública contra la violencia hacia las mujeres en el Perú (2015-2020)*. Depósito Legal en la Biblioteca Nacional del Perú n° 2021-13281.
- Enríquez, Y., Ortiz, Y., Ortiz, K., & Díaz, G. (2020). Análisis ecológico de la violencia sexual de pareja en mujeres peruanas. *Acta Colombiana de Psicología*, 23(1), 272-300. <https://doi.org/10.14718/ACP.2020.23.1.13>
- Espín , M., García, D., Gallegos, A., & Sandoval, A. (2020). Autoestima y violencia psicológica contra mujeres universitarias en sus relaciones de pareja. *Enseñanza E Investigación En Psicología Nueva Época*, 2(1), 139-148. Obtenido de <https://revistacneipne.org/index.php/cneip/article/view/72>
- Estévez, A., & Momeñe, J. (2019). El papel de la resiliencia en la dependencia emocional y el abuso psicológico. *Revista Española de Drogodependencia*, 44(1), 28-43. Obtenido de https://www.aesed.com/upload/files/v44n1_art2.pdf
- Estévez, A., Etxaburu, N., Maguregi, A., Momeñe, J., & Pérez-García, A. (2022). La dependencia emocional hacia la pareja agresora y su relación con la ansiedad social, el miedo a la evaluación negativa y el perfeccionismo disfuncional. *Behavioral Psychology*, 30(1), 51-68. <https://doi.org/10.51668/bp.8322103s>
- Estévez, A., Iruarrizaga, I., Momeñe, J., Olave, L., & Pérez, A. (2021). Estilos de afrontamiento, esquemas disfuncionales y síntomas psicopatológicos relacionados con la dependencia emocional hacia la pareja agresora. *Behavioral Psycholog*, 29(1), 29-50. <https://doi.org/10.51668/bp.8321102s>
- Estévez, A., Iruarrizaga, I., Momeñe, J., Olave, L., & Pérez, M. (2020). La dependencia emocional hacia la pareja agresora y su relación con los trastornos de la conducta alimentaria. *Behavioral Psychology*, 28(2), 311-329. Obtenido de

https://www.behavioralpsycho.com/wp-content/uploads/2020/10/07.Mome%C3%B1e_28-2.pdf

- Falcón, C., Huerta, R., Misare, M., Murillo, L., Ramírez, N., Ramos, J., & Sánchez, J. (2017). Esquemas cognitivos disfuncionales y dependencia emocional en mujeres con y sin violencia en la relación de pareja de la ciudad de Lima. *Revista De Investigación En Psicología*, 19(2), 145-162. <https://doi.org/10.15381/rinvp.v19i2.12895>
- Ferreira, M., Habigzang, L., & Zamagna, L. (2019). Terapia Cognitivo Conductual para mujeres que sufrieron violencia por su pareja íntima: Estudio de casos múltiples. *Ciencias Psicológicas*, 13(2), 249–264. <https://doi.org/10.22235/cp.v13i2.1882>
- Flecha, R., Tomás, G., & Vidu, A. (2020). Contributions From Psychology to Effectively Use, and Achieving Sexual Consent. *Frontiers in Psychology*, 11(92), 1-14. <https://doi.org/10.3389/fpsyg.2020.00092>
- Fonseca, A., Gambetta, V., & Russo, C. (2021). Las órdenes de protección como herramienta para combatir la violencia hacia las mujeres en el marco de la (ex)pareja: fundamentos, marco jurídico y aplicación en Uruguay. *Revista de derecho*, 24(1), 5-31. <https://doi.org/10.22235/rd24.2554>
- García, G., & Calle, A. (2020). Violencia conyugal y salud familiar de la mujer en el Hospital José Alfredo Mendoza Olavarría, Tumbes, 2017. *Dominio De Las Ciencias*, 6(3), 599–619. <https://doi.org/10.23857/dc.v6i3.1417>
- García, J., & Sánchez, P. (2020). Diseño teórico de la investigación: instrucciones metodológicas para el desarrollo de propuestas y proyectos de investigación científica. *Información tecnológica*, 31(6), 159-170. <https://doi.org/10.4067/S0718-07642020000600159>
- Gomez, D., & Sánchez, C. (2020). Incidencia de la cultura patriarcal en la violencia contra la mujer y el desarrollo humano en los comités del vaso de leche del distrito de Concepción. *Revista Socialium*, 4(2), 471–488. <https://doi.org/10.26490/uncp.sl.2020.4.2.561>

- Gómez, D., Sánchez, G., & Calonge, D. (2019). Apego parental y dependencia emocional en mujeres del distrito de Túcume – Lambayeque, Perú. *Horizontes. Revista De Investigación En Ciencias De La Educación*, 3(9), 57–73. <https://doi.org/10.33996/revistahorizontes.v3i9.68>
- Gonzales, A., Guerra, T., & Rodriguez, C. (2021). Violencia y dependencia emocional en parejas adolescentes de educación secundaria de la región Huancavelica, Perú. *Revista Espacios*, 42(5), 95-108. <https://doi.org/10.48082/espacios21v42n05p07>
- González, S. (2019). Trastorno de ansiedad por separación en la infancia. *Repositorio institucional de la Universidad de La Laguna*. Obtenido de <https://riull.ull.es/xmlui/handle/915/15403>
- Grassi, V., Gomes, F., Gessner, R., & Regina, M. (2022). VIOLENCIA FÍSICA, SEXUAL Y PSICOLÓGICA SEGÚN EL ANÁLISIS CONCEPTUAL EVOLUTIVO DE RODGERS. *Cogitare Enfermagem*, 27, 1-13. <https://doi.org/10.5380/ce.v27i0.86883>
- Hadi, M., Martel, C., Huayta, F., Rojas, R., & Arias, J. (2023). *Metodología de la investigación: Guía para el proyecto de tesis*. Instituto Universitario de Innovación Ciencia y Tecnología Inudi Perú. <https://doi.org/10.35622/inudi.b.073>
- Harumi, I., Machado, F., Moroskoski, M., Oliveira, R., & Rosseto, R. (2021). Aumento da violência física contra a mulher perpetrada pelo parceiro íntimo: uma análise de tendência. *Ciênc. saúde coletiva*, 26(3), 4993-5002. <https://doi.org/10.1590/1413812320212611.3.02602020>
- Hilario, G., Izquierdo, J., Ríos, C., & Valdez, V. (2020). Dependencia emocional y su relación con la violencia en parejas. Una aproximación descriptiva a la revisión de literatura. *Desafíos*, 11(2), 165–170. <https://doi.org/10.37711/desafios.2020.11.2.211>
- Jonason, P., Lowderc, A., & Zeigler, V. (2020). The mania and ludus love styles are central to pathological personality traits. *Personality and Individual Differences*, 165. <https://doi.org/10.1016/j.paid.2020.110159>

- Larriva, J., & Vintimilla, M. (2023). Estilos de crianza como predictores del apego, dependencia emocional, abuso psicológico en relaciones de pareja. *Revista Ecuatoriana De Psicología*, 6(15), 130-141. <https://doi.org/10.33996/repsi.v6i15.95>
- Lescano, G., & Salazar, V. (2020). Dependencia emocional, depresión y ansiedad en mujeres víctimas de violencia. *Delectus*, 3(3), 1-13. <https://doi.org/10.36996/delectus.v3i3.81>
- Límaco, W., & Solano, O. (2019). Factores asociados a la violencia conyugal hacia la mujer en el Perú, utilizando Regresión Logística. *PESQUIMAT*, 22(2), 107–118. <https://doi.org/10.15381/pesquimat.v22i2.17237>
- Márquez, J., Álvarez, K., & Conde, S. (2020). Violencia en el noviazgo: Diseño de una propuesta psicopedagógica de prevención e intervención en Educación Secundaria. *Revista Española de Orientación y Psicopedagogía*, 31(2), 97-114. <https://doi.org/10.5944/reop.vol.31.num.2.2020.27988>
- Martín, B., & Villa, M. (2019). Relación entre dependencia emocional y maltrato psicológico en forma de victimización y agresión en jóvenes. *Revista Iberoamericana de Psicología y Salud*, 10(2), 75-89. <https://doi.org/10.23923/j.rips.2019.02.027>
- Mendoza, Z., & Patatingo, B. (2023). Incidencia de los factores socioculturales en la violencia familiar en mujeres en un hogar refugio temporal en Perú. *Technological Innovations Journal*, 2(3), 53-66. <https://doi.org/10.35622/j.ti.2023.03.004>
- Ministerio Público - Fiscalía de la Nación. (2022). *Cifras estadísticas de la violencia de género en el Perú*. Gobierno del Perú.
- Observatorio Nacional de Violencia Contra la Mujer. (Enero de 2024). *Ministerio del Interior*. Obtenido de <https://observatorio.mininter.gob.pe/content/violenciacontrala-mujer-0>

- Oliver, L. (2022). Un estudio cualitativo sobre la creación de vínculos erótico-afectivos en parejas migrantes. *Migraciones Internacionales*, 13(9), 1-21. <https://doi.org/10.33679/rmi.v1i1.2483>
- Palma, E., & Escarabajal, M. (2021). Efectos de la soledad en la salud de las personas mayores. *Gerokomos*, 32(1), 22-25. <https://doi.org/10.4321/s1134928x2021000100006>
- Polonía, C., Cardona, F., Castañeda, G., Vargas, I., Calvache, O., & Abanto, W. (2020). *Metodología de investigación Cuantitativa & Cualitativa*. Institución Universitaria Antonio José Camacho.
- Quispe, J., Quispe, C., Arpasi, K., Llano, V., Hanco, M., & Quispe, B. (2021). Factores determinantes de la violencia física hacia la mujer en el Perú, periodo 2015-2019. *Ciencia Latina Revista Científica Multidisciplinar*, 5(5), 6973-6992. https://doi.org/10.37811/cl_rcm.v5i5.825
- Romero, H., Real, J., Ordoñez, J., Gavino, G., & Saldarriaga, G. (2022). *METODOLOGÍA DE LA INVESTIGACIÓN*. ACVENISPROH Académico. <https://doi.org/10.47606/ACVEN/ACLIB0017>
- Ruiz, C., & Valenzuela, M. (2022). *Metodología de la investigación*. Fondo Editorial UNAT. <https://doi.org/10.56224/EdiUnat.4>
- Santos, J., López, M., Sánchez, B., & González, J. (2021). La ruptura de la pareja y su influencia en la dinámica relacional en casos de feminicidio. *Revista Española de Investigación Criminológica*, 19(1), 1-34. <https://doi.org/10.46381/reic.v19i1.455>
- Sekyi, K., Kwabena, E., & Kofuor, E. (2020). Understanding the endorsement of wife beating in Ghana: evidence of the 2014 Ghana demographic and health survey. *BMC Women's Health*, 20(25), 1-7. <https://doi.org/10.1186/s12905-020-00897-8>

ANEXO

Anexo 1. Tabla de operacionalización de variables

Variables	Definición conceptual	Definición operacional	Dimensiones	Indicadores	Escala
Violencia Conyugal	La violencia conyugal se refiere a cualquier forma de abuso físico, mental, emocional o sexual que ocurre entre dos personas que están o han estado en una relación de pareja. Esta violencia puede manifestarse a través de golpes, insultos, amenazas, manipulación, control y coerción. Es importante destacar que la violencia conyugal no se limita únicamente al ámbito físico, sino que también puede ser psicológica, sexual o económico (Sekyi et. al. 2020).	Esta variable se evaluó con una escala ordinal mediante un cuestionario, que incluyó las siguientes dimensiones: violencia física, cuyos indicadores son la privación de necesidades básicas y el daño físico; violencia psicológica, con indicadores como el daño psíquico y la alteración de funciones mentales; violencia sexual, con indicadores como la exposición a material pornográfico, amenazas, coerción y uso de la fuerza; y violencia económica, con indicadores de menoscabo de recursos económicos o patrimoniales.	Violencia física	<ul style="list-style-type: none"> - Privación de las necesidades básicas - Daño físico 	Ordinal
			Violencia psicológica	<ul style="list-style-type: none"> - Daño psíquico - Alteración de algunas de las funciones mentales o capacidades de la persona 	
			Violencia sexual	<ul style="list-style-type: none"> - Exposición a material pornográfico - Amenazas - Coerción - Uso de la fuerza 	
			Violencia económica o patrimonial	<ul style="list-style-type: none"> - Menoscabo - Recursos económicos o patrimoniales 	
Dependencia emocional	Se puede afirmar que la dependencia emocional constituye un modelo conductual en el cual un individuo se compromete emocionalmente con otra persona u objeto, manteniendo la creencia equivocada de que dicha relación le asegurará estabilidad, satisfacción y pleno desarrollo personal. Quien experimenta dependencia tiene la firme convicción de que su felicidad, logro de metas y objetivos están intrínsecamente ligados a ese vínculo, sintiéndose incompleto o incluso desprovisto de identidad sin él. Además, esta manifestación puede presentarse como la incapacidad de prescindir de alguien, más arraigada en la rutina diaria del individuo dependiente. (Larriva & Vintimilla, 2023)	esta variable fue medida con una escala ordinal mediante un cuestionario a través de sus dimensiones, usando la adaptación de Ventura y Caycho (2016).	Ansiedad por separación	<ul style="list-style-type: none"> -- Comportamientos violentos Experiencia intensa - Relación de pareja 	Ordinal
			Miedo e intolerancia a la soledad	<ul style="list-style-type: none"> - Calidad percibida de las interacciones - Afecto deseado - Cercanía deseados 	
			Expresión afectiva de la pareja	<ul style="list-style-type: none"> - Consentimiento de la otra persona - Expectativas sociales impuestas 	
			Modificación de planes	<ul style="list-style-type: none"> - Cambios frecuentes en los planes previamente establecidos. - Dificultad para adaptarse a cambios inesperados. 	
			La expresión límite	<ul style="list-style-type: none"> - Realización de acciones impulsivas de autoagresión. - Manifestación de expresiones impulsivas ante la posibilidad de ruptura. - Enfrentamiento difícil con la soledad y percepción catastrófica de la ruptura. - Pérdida de sentido de vida asociada a la relación 	
			Búsqueda activa de atención	<ul style="list-style-type: none"> Comportamientos excesivos para llamar la atención. Necesidad constante de validación. Dificultad para estar en situaciones donde no se es el centro de atención. 	

Anexo 2. Matriz de consistencia

Formulación del problema	Objetivos	Hipótesis		Técnica e Instrumento
<p>Problema general: ¿Cuál es la relación entre la Violencia Conyugal y dependencia emocional en mujeres de la comunidad Satélite del distrito de la banda de Shilcayo, 2024?</p> <p>Problemas específicos: ¿Cuál es el nivel de violencia conyugal en mujeres de la comunidad Satélite del distrito de la banda de Shilcayo, 2024? ¿Cuál es el nivel de violencia conyugal? ¿Cuál es el nivel de dependencia emocional? ¿Cuál es la relación entre la Violencia física y dependencia emocional? ¿Cuál es la relación entre la Violencia psicológica y dependencia emocional? ¿Cuál es la relación entre la Violencia sexual y dependencia emocional? ¿Cuál es la relación entre la Violencia económica y dependencia emocional?</p>	<p>Objetivo general: Determinar la relación entre la violencia conyugal y la dependencia emocional en mujeres del distrito de La Banda de Shilcayo, 2024.</p> <p>Objetivos específicos: Identificar el nivel de violencia conyugal experimentado por las mujeres del distrito de La Banda de Shilcayo, 2024. Analizar el nivel de dependencia emocional en mujeres del distrito de La Banda de Shilcayo, 2024. Determinar la relación entre la violencia física y dependencia emocional en mujeres del distrito de la banda de Shilcayo, 2023 Determinar la relación entre violencia física y la dependencia emocional en mujeres de La Banda de Shilcayo, 2024. psicológica y la dependencia emocional en mujeres de La Banda de Shilcayo, 2024; Determinar la relación entre violencia sexual y dependencia emocional en mujeres de La Banda de Shilcayo, 2024. Determinar la relación entre la violencia económica y la dependencia emocional en mujeres de La Banda de Shilcayo, 2024.</p>	<p>Hipótesis general: La violencia conyugal está significativamente relacionada con la dependencia emocional en mujeres del distrito de La Banda de Shilcayo, 2024. Hipótesis específicas: H1: Existe un nivel significativo de violencia conyugal experimentado por las mujeres de La Banda de Shilcayo, 2024. H2: Existe un nivel significativo de violencia conyugal experimentado por las mujeres de La Banda de Shilcayo, 2024. H3: Existe una relación significativa entre la violencia física y la dependencia emocional en mujeres de La Banda de Shilcayo, 2024. H4: Existe una relación significativa entre la violencia psicológica y la dependencia emocional en mujeres de La Banda de Shilcayo, 2024. H5: Existe una relación significativa entre la violencia sexual y la dependencia emocional en mujeres de La Banda de Shilcayo, 2024. H6: Existe una relación significativa entre la violencia económica y la dependencia emocional en mujeres de La Banda de Shilcayo, 2024.</p>		<p>Técnica</p> <p>Encuesta</p> <p>Instrumento</p> <p>Cuestionario</p>
<p>Diseño de investigación</p>	<p>Población y muestra</p>	<p>VARIABLES Y DIMENSIONES</p>		
	<p>Población: 5784 Víctimas de violencia</p> <p>Muestra: 360 Víctimas de violencia.</p>	<p>Variable</p> <p>Violencia conyugal</p>	<p>Dimensión</p> <p>Violencia física</p> <p>Violencia psicológica</p> <p>Violencia sexual</p>	
			<p>Violencia económica o patrimonial</p>	

Diseño de investigación. Tipo básica, diseño no experimental y de corte transversal

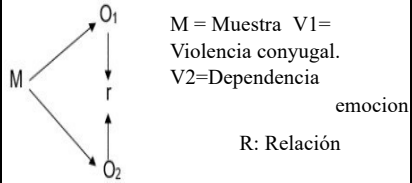

Dependencia emocional	Ansiedad por separación
	Miedo e intolerancia a la soledad
	Expresión afectiva de la pareja
	Modificación de planes
	La expresión linte
Búsqueda activa de atención	

Anexo 3. Instrumentos de recolección de datos

Instrumentos de recolección de datos

Cuestionario: Violencia Contra la Mujer y los Integrantes del Grupo Familiar

Datos generales:

N° de cuestionario: Fecha de recolección:/...../.....

Introducción:

Estimado (a) amigo (a) a continuación se le presenta un conjunto de preguntas que debe responder de acuerdo a su percepción o vivencia, las cuales serán utilizadas en un proceso de investigación, que tiene como finalidad recoger información acerca de la Violencia contra la mujer y los integrantes del grupo familiar.

Instrucciones:

Marque con una X la opción acorde a lo que piensa, para cada una de las siguientes interrogantes. Recuerde que no existen respuestas verdaderas o falsas por lo que sus respuestas son resultado de su apreciación personal, además, la respuesta que vierta es totalmente reservada y se guardará confidencialidad. Por último, considere la siguiente escala de medición:

Escala de medición	
Nunca	1
Casi nunca	2
A veces	3
Casi siempre	4
Siempre	5

N°	ÍTEMS DE VIOLENCIA CONTRA LA MUJER Y LOS INTEGRANTES DEL GRUPO FAMILIAR	ESCALA				
		1	2	3	4	5
Violencia física						
01	Ha sido privada alguna vez de sus necesidades básicas					
02	Ha sido víctima de golpes y abusos por parte de su pareja					

03	Ha denunciado al agresor por causa de sus lesiones físicas					
04	Las lesiones generadas han sido calificadas como graves					
Violencia psicológica						
05	Ha sufrido algún daño psíquico por parte de su agresor					
06	Sufre alguna alteración de sus funciones producto de este tipo de violencia					
07	Tiene problemas mentales producto de los daños psicológicos					
08	Se tiene cohibida de sus actividades por parte de su agresor					
Violencia sexual						
09	Ha sido víctima por exposición a material pornográfico					
10	Sufre constantes amenazas					
11	Hacen uso de la fuerza para tener relaciones sexuales					
12	Ha sido víctima de tocamientos sin su consentimiento					
Violencia económica o patrimonial						
13	Ha sido víctima de la limitación económicas por parte de su agresor					
14	Su pareja le ha limitado el uso de los recursos económicos para sus gastos personales					
15	Su pareja le controla en cuanto a los gastos familiares.					
16	Su pareja es el único que toma decisiones económicas					

CDE

Versión adaptada por Ventura y Caycho (2016) Versión

original Lemos M. & Londoño, N. H. (2006) Instrucciones:

Enumeradas aquí, usted encontrará unas afirmaciones que una persona podría usar para describirse a sí misma con respecto a sus relaciones de pareja. Por favor, lea cada frase y decida que tan bien lo(a) describe. Cuando no esté seguro(a), base su respuesta en lo que usted siente, no en lo que usted piense que es correcto. Elija el puntaje más alto de 1 a 6 que mejor lo(a) describa según la siguiente escala:

	1	2	3	4	5	6
	Completamente Me describe verdadero de mí perfectamente	La mayor parte Falso de mí	Ligeramente más falso de mí	Moderadamente verdadero que falso	La mayor parte verdadero de mí	
1	Me siento desprotegido(a) cuando estoy solo(a).			1	2	3 4 5 6
2	Me preocupa la idea de ser abandonado (a) por mi pareja.			1	2	3 4 5 6
3	Para atraer a mi pareja busco impresionarla(o) o divertirla(o).				1	2 3 4 5 6
4	Hago todo lo posible por ser el centro de atención en la vida de mi pareja.				1	2 3 4 5 6
5	Necesito constantemente expresiones de afecto de mi pareja.				1	2 3 4 5 6
6	Si mi pareja no llama o no aparece a la hora acordada, me preocupa pensar que está enojada(o) conmigo.				1	2 3 4 5 6
7	Cuando mi pareja debe ausentarse por algunos días, me siento ansioso (a)				1	2 3 4 5 6
8	Cuando discuto con mi pareja me preocupa que deje de quererme.				1	2 3 4 5 6
9	He amenazado con hacerme daño para que mi pareja no me deje.				1	2 3 4 5 6
10	Me considero una persona débil				1	2 3 4 5 6
11	Necesito mucho que mi pareja me exprese afecto				1	2 3 4 5 6
12	Necesito tener a una persona que me considere especial.				1	2 3 4 5 6
13	Cuando tengo una discusión con mi pareja me siento vacío(a).				1	2 3 4 5 6
14	Me siento muy mal, si mi pareja no me expresa frecuentemente afecto.				1	2 3 4 5 6
15	Siento temor a que mi pareja me abandone.				1	2 3 4 5 6
16	Si mi pareja me propone una actividad dejo todo para estar con él (ella).				1	2 3 4 5 6
17	Me siento intranquilo cuando no conozco donde está mi pareja.				1	2 3 4 5 6
18	Siento una fuerte sensación de vacío cuando estoy solo.				1	2 3 4 5 6
19	No me agrada la soledad.				1	2 3 4 5 6
20	Soy capaz de hacer cosas temerarias, hasta arriesgar mi vida, por conservar el amor de mi pareja.				1	2 3 4 5 6
21	Si tengo planes y mi pareja aparece, los cambio solo por estar con él				1	2 3 4 5 6

(ella).

22	Me alejo demasiado de mis amigos cuando tengo una relación de pareja.	1	2	3	4	5	6
23	Me divierto solamente cuando estoy con mi pareja.	1	2	3	4	5	6

Tabla de factores

	Ítems que lo conforman
Factor 1: Ansiedad de separación	2, 6, 7, 8, 13, 15, 17
Factor 2: Expresión afectiva de la pareja	5, 11, 12, 14
Factor 3: Modificación de planes	16, 21, 22, 23
Factor 4: Miedo a la soledad	1, 18, 19
Factor 5: Expresión límite	9, 10, 20
Factor 6: Búsqueda de atención	3, 4

Anexo 4. Autorización de aplicación del instrumento

Autorización Para La Aplicación De Pruebas

"Año de la unidad, la paz y el desarrollo"

Lunes 21 de noviembre de 2023

CARTA N° 2-2023 *Autora:* Castro Soplín, Cinzia

PRESENTE

Me dirijo a usted con el propósito de solicitar formalmente su permiso para utilizar su cuestionario de Violencia contra la mujer y los integrantes del grupo familiar, en mi proyecto de investigación.

Somos Del Aguila Ruíz, Luis Javier y Ramírez Idrogo, Débora Nicol estudiantes de la Escuela Profesional de Psicología de la Universidad César Vallejo. Hemos considera que el cuestionario de Violencia contra la mujer y los integrantes del grupo familiar es fundamental para la recolección de datos en nuestro estudio debido a su validez, confiabilidad y relevancia para el tema de investigación.

Asumo plena responsabilidad de garantizar que la prueba se utilice de acuerdo con los estándares éticos y legales. Me comprometo a seguir todos los procedimientos necesarios para salvar la integridad de la prueba y respetar cualquier requisito adicional que usted considere pertinente.

Agradezco de antemano su colaboración y la oportunidad, quedo a la espera de su respuesta positiva y agradezco la atención prestada.



Autora

Castro Soplín, Cinzia

Estimada Débora:

El CDE está protegida por derechos de autor, pero todos los profesionales (investigadores y académicos) pueden utilizarla sin permiso ni coste alguno, siempre que den crédito a los autores de la escala y a la respectiva validación realizada en el contexto peruano.

Encontrará la versión peruana en mi página web:

<https://joseventuraleon.com/test-validados>

Además, le animo a que vea un video relacionado con la solicitud de permisos para las pruebas:

<https://youtu.be/XU7MTTCbwco?si=unJumvTiSYDdzQ7R>

Saludos cordiales

Anexo 5. Fichas de validación de instrumentos para la recolección de datos (de corresponder) Evaluación por juicio de expertos

Respetado juez: Usted ha sido seleccionado para evaluar el instrumento "Violencia Contra la Mujer y los Integrantes del Grupo Familiar" y "Cuestionario de Dependencia Emocional". La evaluación del instrumento es de gran relevancia para lograr que sea válido y que los resultados obtenidos a partir de éste sean utilizados eficientemente; aportando al quehacer psicológico. Agradecemos su valiosa colaboración.

Datos generales del juez

Nombre del juez:	Carmen Elena Sánchez del Aguila
Grado profesional:	Maestría () Doctor (X)
Área de formación académica:	Clínica () Social () EducaGva (X) Organizacional ()
Áreas de experiencia profesional:	Docente
Institución donde labora:	Universidad César Vallejo
Tiempo de experiencia profesional en el área:	2 a 4 años () Más de 5 años (X)
Experiencia en Investigación Psicométrica:	si corresponde

2. **Propósito de la evaluación:**
Validar el contenido del instrumento, por juicio de expertos.



3. Datos de la escala: Escala de violencia intrafamiliar

Nombre de la Prueba:	CuesGonario Violencia Contra la Mujer y los Integrantes del Grupo Familiar
Autora:	Castro Soplín Cinzia
Procedencia:	Universidad César Vallejo – Tarapoto
Administración:	Individual o colecGva
Tiempo de aplicación:	15 minutos
Ámbito de aplicación:	Mujeres casadas o convivientes
Significación:	IdenGficar la violencia conyugal

4. Soporte teórico

La violencia contra cualquier integrante del grupo familiar es cualquier acción o conducta que le causa muerte, daño sufrimiento físico, sexual o psicológico y que se produce en el contexto de una relación de responsabilidad, confianza o poder, de parte de un integrante a otro del grupo familiar (LEY N° 30364, 2015)

Escala/ÁREA	Subescala (dimensiones)	Definición
Violencia física	-Privación de las necesidades básicas -Daño físico	Eventos donde la víctima recibe daño físico, dolor o sufrimiento, desde empujones y golpes hasta lesiones graves, mediante el uso de la fuerza bruta.
Violencia psicológica	-Daño psíquico -Alteración de algunas de las funciones mentales o capacidades de la persona	Acciones intencionadas que causan sufrimiento o degradación en la víctima, como el control, la humillación, las intimidaciones o amenazas, generando incertidumbre emocional.
Violencia sexual	-Exposición a material pornográfico -Amenazas -Coerción -Uso de la fuerza	Forzar a la víctima a tener actos sexuales en contra de su voluntad, ya sea acompañada por otros tipos de abuso o de manera independiente.
Violencia económica o patrimonial	-Menoscabo - Recursos económicos o patrimoniales	Inmiscuirse en los ingresos de la víctima para afectar su poder adquisitivo, impidiendo que cubra sus necesidades esenciales



5. Presentación de instrucciones para el juez:

A continuación, a usted le presento el cuestionario Escala de violencia intrafamiliar elaborado por Cinthya Atarama Montero, en el año 2019. De acuerdo con los siguientes indicadores califique cada uno de los ítems según corresponda.

Categoría	Calificación	Indicador
<p>CLARIDAD</p> <p>El ítem se comprende fácilmente, es decir, su sintáGca y semánGca son adecuadas.</p>	1. No cumple con el criterio	El ítem no es claro.
	2. Bajo Nivel	El ítem requiere bastantes modificaciones o una modificación muy grande en el uso de las palabras de acuerdo con su significado o por la ordenación de estas.
	3. Moderado nivel	Se requiere una modificación muy específica de algunos de los términos del ítem.
	4. Alto nivel	El ítem es claro, Gene semánGca y sintaxis adecuada.
<p>COHERENCIA</p> <p>El ítem Gene relación lógica con la dimensión o indicador que está midiendo.</p>	1. totalmente en desacuerdo (no cumple con el criterio)	El ítem no Gene relación lógica con la dimensión.
	2. Desacuerdo (bajo nivel de acuerdo)	El ítem Gene una relación tangencial /lejana con la dimensión.
	3. Acuerdo (moderado nivel)	El ítem Gene una relación moderada con la dimensión que se está midiendo.
	4. Totalmente de Acuerdo (alto nivel)	El ítem se encuentra está relacionado con la dimensión que está midiendo.
<p>RELEVANCIA</p> <p>El ítem es esencial o importante, es decir debe ser incluido.</p>	1. No cumple con el criterio	El ítem puede ser eliminado sin que se vea afectada la medición de la dimensión.
	2. Bajo Nivel	El ítem Gene alguna relevancia, pero otro ítem puede estar incluyendo lo que mide éste.

	3. Moderado nivel	El ítem es relativamente importante.
	4. Alto nivel	El ítem es muy relevante y debe ser incluido.

Leer con detenimiento los ítems y calificar en una escala de 1 a 4 su valoración, así como solicitamos brinde sus observaciones que considere pertinente

1 No cumple con el criterio
2. Bajo Nivel
3. Moderado nivel
4. Alto nivel

Dimensiones del instrumento: Cuestionario Violencia Contra la Mujer y los Integrantes del Grupo Familiar

- Primera dimensión: Violencia física
- Objetivos de la Dimensión: Medir el nivel de violencia física.

Indicadores	Ítem	Claridad	Coherencia	Relevancia	Observaciones/ Recomendaciones
Ha sido privada alguna vez de sus necesidades básicas	1	4	4	4	
Ha sido víctima de golpes y abusos por parte de su pareja	2	4	4	4	
Ha denunciado al agresor por causa de sus lesiones físicas	3	4	4	4	
Las lesiones generadas han sido calificadas como graves	4	4	4	4	

- Segunda dimensión: Violencia psicológica
- Objetivos de la Dimensión: Medir el nivel de violencia psicológico.

INDICADORES	Ítem	Claridad	Coherencia	Relevancia	Observaciones/ Recomendaciones
Ha sufrido algún daño psíquico por parte de su agresor.	5	4	4	4	
Sufre alguna alteración de sus funciones producto de este tipo de violencia	6	4	4	4	
Tiene problemas mentales producto de los daños psicológicos	7	4	4	4	
Se tiene cohibida de sus actividades	8	4	4	4	
por parte de su agresor					



- Tercera dimensión: Violencia sexual
- Objetivos de la Dimensión: Medir el nivel violencia sexual.

INDICADORES	Ítem	Claridad	Coherencia	Relevancia	Observaciones/ Recomendaciones

Ha sido víctima por exposición a material pornográfico.	9	4	4	4	
Sufre constantes amenazas.	10	4	4	4	
Hacen uso de la fuerza para tener relaciones sexuales	11	4	4	4	
		4	4	4	
Ha sido víctima de tocamientos sin su consentimiento	12				

- Cuarta dimensión: Violencia económica o patrimonial
- Objetivos de la Dimensión: Medir el nivel violencia económica o patrimonial.

INDICADORES	Ítem	Claridad	Coherencia	Relevancia	Observaciones/ Recomendaciones
Ha sido víctima de la limitación económicas por parte de su agresor.	13	4	4	4	
Su pareja le ha limitado el uso de	14	4	4	4	
los recursos económicos para sus gastos personales					
Su pareja le controla en cuanto a los gastos familiares	15	4	4	4	
Su pareja es el único que toma decisiones económicas	16	4	4	4	



6. Datos de la escala: Cuestionario de dependencia emocional

Nombre de la Prueba:	CuesGonario de dependencia emocional
Autora:	Ventura y Caycho
Procedencia:	SanGago, Chile
Administración:	Individual o colecGva
Tiempo de aplicación:	15 a 20 minutos
Ámbito de aplicación:	Adultos mayores de 18 años que estén en una relación de pareja
Significación:	Evaluar el grado de dependencia emocional en las relaciones de pareja

7. Soporte teórico:

De acuerdo a Gallegos et. Al (2020), la Dependencia emocional se produce cuando las acciones por parte del agresor provocan un cierto grado de dependencia hacia él mismo, generando desequilibrios en parejas. Estas parejas carecen de habilidades para gestionar sus emociones de manera saludable, lo que puede ser atribuido a la insatisfacción de las necesidades emocionales en la etapa de formación inicial o la convivencia en un lugar donde ha existido violencia

Escala/ÁREA	Subescala (dimensiones)	Definición
Ansiedad por separación	<ul style="list-style-type: none"> - Comportamientos violentos - Experiencia intensa <p style="text-align: center;">Relación de pareja</p>	Temor persistente a la falta de una relación de pareja o la percepción de no ser amado, similar a un trastorno de ansiedad por separación en adultos.
Miedo e intolerancia a la soledad	<ul style="list-style-type: none"> - Calidad percibida de las interacciones - Afecto deseado <p style="text-align: center;">Cercanía deseados</p>	Incapacidad emocional para enfrentarse a situaciones de aislamiento social, prefiriendo mantener el vínculo con la pareja agresora sin buscar ayuda

<p>Expresión afectiva de la pareja</p>	<ul style="list-style-type: none"> - Consentimiento de la otra persona - Expectativas sociales impuestas 	<p>Acciones cotidianas que fortalecen la conexión entre los miembros de la pareja, acompañadas de emociones y sensaciones, esenciales para reafirmar el amor compartido y calmar la sensación de inseguridad.</p>
<p>Modificación de planes</p>	<ul style="list-style-type: none"> - Cambios frecuentes en los planes previamente establecidos. 	<p>Cambio de actividades y comportamientos para satisfacer a la pareja o compartir más tiempo con ella, ya sea por deseos implícitos o explícitos.</p>
	<ul style="list-style-type: none"> - Dificultad para adaptarse a cambios inesperados. 	
<p>La expresión línte</p>	<ul style="list-style-type: none"> - Realización de acciones impulsivas de autoagresión. - Manifestación de expresiones impulsivas ante la posibilidad de ruptura. - Enfrentamiento difícil con la soledad y percepción catastrófica de la ruptura. - Pérdida de sentido de vida asociada a la relación 	<p>Acciones impulsivas de autoagresión ante una posible ruptura de una relación, debido al enfrentamiento con la soledad y la pérdida de sentido de vida.</p>
<p>Búsqueda activa de atención</p>	<ul style="list-style-type: none"> - Comportamientos excesivos para llamar la atención. - Necesidad constante de validación. - Dificultad para estar en situaciones donde no se es el centro de atención. 	<p>Intento de asegurar la permanencia en la relación mediante la búsqueda constante de atención de la pareja y el deseo de ser el centro de su vida.</p>

8. Presentación de instrucciones para el juez:

A continuación, a usted le presento el cuestionario de dependencia emocional adaptado por Ventura y Caycho, en el año 2016. De acuerdo con los siguientes indicadores califique cada uno de los ítems según corresponda.

Categoría	Calificación	Indicador
CLARIDAD El ítem se comprende fácilmente, es decir, su sintáGca y semánGca son adecuadas.	1. No cumple con el criterio	El ítem no es claro.
	2. Bajo Nivel	El ítem requiere bastantes modificaciones o una modificación muy grande en el uso de las palabras de acuerdo con su significado o por la ordenación de estas.
	3. Moderado nivel	Se requiere una modificación muy específica de algunos de los términos del ítem.
	4. Alto nivel	El ítem es claro, Gene semánGca y sintaxis adecuada.
COHERENCIA El ítem Gene relación lógica con la dimensión o indicador que está midiendo.	1. totalmente en desacuerdo (no cumple con el criterio)	El ítem no Gene relación lógica con la dimensión.
	2. Desacuerdo (bajo nivel de acuerdo)	El ítem Gene una relación tangencial /lejana con la dimensión.
	3. Acuerdo (moderado nivel)	El ítem Gene una relación moderada con la dimensión que se está midiendo.
	4. Totalmente de Acuerdo (alto nivel)	El ítem se encuentra está relacionado con la dimensión que está midiendo.
RELEVANCIA El ítem es esencial o importante, es decir debe ser incluido.	1. No cumple con el criterio	El ítem puede ser eliminado sin que se vea afectada la medición de la dimensión.
	2. Bajo Nivel	El ítem Gene alguna relevancia, pero otro ítem puede estar incluyendo lo que mide éste.
	3. Moderado nivel	El ítem es relaGvamente importante.



	4. Alto nivel	El ítem es muy relevante y debe ser incluido.
--	---------------	---

Leer con detenimiento los ítems y calificar en una escala de 1 a 4 su valoración, así como solicitamos brinde sus observaciones que considere pertinente

1 No cumple con el criterio
2. Bajo Nivel
3. Moderado nivel
4. Alto nivel



Dimensiones del instrumento: Cuestionario de dependencia emocional

- Primera dimensión: Ansiedad de separación
- Objetivos de la Dimensión: Medir el nivel de ansiedad de separación.

Indicadores	Ítem	Claridad	Coherencia	Relevancia	Observaciones/ Recomendaciones
Me preocupa la idea de ser abandonado (a) por mi pareja.	2	4	4	4	
Si mi pareja no llama o no aparece a la hora acordada, me preocupa pensar que está enojada (o) conmigo.	6	4	4	4	
Cuando mi pareja debe ausentarse por algunos días, me siento ansioso (a)	7	4	4	4	
Cuando discuto con mi pareja me preocupa que deje de quererme.	8	4	4	4	

Cuando tengo una discusión con mi pareja me siento vacío(a).	13	4	4	4	
Siento temor a que mi pareja me abandone.	15	4	4	4	
Me siento intranquilo cuando no conozco donde está mi pareja.	17	4	4	4	

- Segunda dimensión: Expresión afectiva de la pareja
- Objetivos de la Dimensión: Medir el nivel de expresión afectiva de la pareja

INDICADORES	Ítem	Claridad	Coherencia	Relevancia	Observaciones/ Recomendaciones
Necesito constantemente expresiones de afecto de mi pareja.	5	4	4	4	
		4	4	4	
Necesito mucho que mi pareja me exprese afecto	11				
Necesito tener a una persona que me considere especial.	12	4	4	4	
Me siento muy mal, si mi pareja no me expresa frecuentemente afecto.	14	4	4	4	

- Tercera dimensión: Modificación de planes
- Objetivos de la Dimensión: Medir el nivel de modificación de planes.

INDICADORES	Ítem	Claridad	Coherencia	Relevancia	Observaciones/ Recomendaciones
Si mi pareja me propone una actividad dejo todo para estar con él (ella).	16	4	4	4	
Si tengo planes y mi pareja aparece, los cambio solo por estar con él (ella).	21	4	4	4	
Me alejo demasiado de mis amigos cuando tengo una relación de pareja.	22	4	4	4	
Me divierto solamente cuando estoy con mi pareja.	23	4	4	4	

- Cuarta dimensión: Miedo a la soledad

INDICADORES	Ítem	Claridad	Coherencia	Relevancia	Observaciones/ Recomendaciones

Me siento desprotegido(a) cuando estoy solo(a).	1	4	4	4	
Siento una fuerte sensación de vacío cuando estoy solo.	18	4	4	4	
No me agrada la soledad.	19	4	4	4	



- Objetivos de la Dimensión: Medir el nivel de miedo a la soledad.
- Quinta dimensión: Expresión límite
- Objetivos de la Dimensión: Medir el nivel de expresión límite

INDICADORES	Ítem	Claridad	Coherencia	Relevancia	Observaciones/ Recomendaciones
He amenazado con hacerme daño para que mi pareja no me deje.	9	4	4	4	

Me considero una persona débil		4	4	4	
	10				
Soy capaz de hacer cosas temerarias, hasta arriesgar mi vida, por conservar el amor de mi pareja.	20	4	4	4	

- Sexta dimensión: Búsqueda de atención
- Objetivos de la Dimensión: Medir el nivel de Búsqueda de atención.

INDICADORES	Ítem	Claridad	Coherencia	Relevancia	Observaciones/ Recomendaciones
Para atraer a mi pareja busco impresionarla(o) o divertirla(o).	3	4	4	4	
Hago todo lo posible por ser el centro de atención en la vida de mi pareja	4	4	4	4	



Datos generales del juez

Nombre del juez:	John Ludeña Cardenas	
Grado profesional:	Maestría (X)	Doctor ()
Área de formación académica:	Clínica (X)	Social ()
	EducaGva ()	Organizacional (X)
Áreas de experiencia profesional:	Docente	
Institución donde labora:	Universidad César Vallejo	
Tiempo de experiencia profesional en el área:	2 a 4 años () Más de 5 años (X)	
Experiencia en Investigación Psicométrica:	si corresponde	



9. **Propósito de la evaluación:**
Validar el contenido del instrumento, por juicio de expertos.

10. **Datos de la escala:** Escala de violencia intrafamiliar

Nombre de la Prueba:	CuesGonario Violencia Contra la Mujer y los Integrantes del Grupo Familiar
Autora:	Castro Soplín Cinzia
Procedencia:	Universidad César Vallejo – Tarapoto
Administración:	Individual o colecGva

Tiempo de aplicación:	15 minutos
Ámbito de aplicación:	Mujeres casadas o convivientes
Significación:	Identificar la violencia conyugal

11. Soporte teórico:

La violencia contra cualquier integrante del grupo familiar es cualquier acción o conducta que le causa muerte, daño

Escala/ÁREA	Subescala (dimensiones)	Definición
Violencia física	-Privación de las necesidades básicas -Daño físico	Eventos donde la víctima recibe daño físico, dolor o sufrimiento, desde empujones y golpes hasta lesiones graves, mediante el uso de la fuerza bruta.
Violencia psicológica	-Daño psíquico -Alteración de algunas de las funciones mentales o capacidades de la persona	Acciones intencionadas que causan sufrimiento o degradación en la víctima, como el control, la humillación, las intimidaciones o amenazas, generando incertidumbre emocional.
Violencia sexual	-Exposición a material pornográfico -Amenazas -Coerción -Uso de la fuerza	Forzar a la víctima a tener actos sexuales en contra de su voluntad, ya sea acompañada por otros actos de abuso o de manera independiente.
Violencia económica o patrimonial	-Menoscabo - Recursos económicos o patrimoniales	Intervenir en los ingresos de la víctima para afectar su poder adquisitivo, impidiendo que cubra sus necesidades esenciales

sufrimiento físico, sexual o psicológico y que se produce en el contexto de una relación de responsabilidad, confianza o poder, de parte de un integrante a otro del grupo familiar (LEY N° 30364, 2015)



12. Presentación de instrucciones para el juez:

A continuación, a usted le presento el cuestionario Escala de violencia intrafamiliar elaborado por Cinthya Atarama Montero, en el año 2019. De acuerdo con los siguientes indicadores califique cada uno de los ítems según corresponda.

Categoría	Calificación	Indicador
<p>CLARIDAD El ítem se comprende fácilmente, es decir, su sintáGca y semánGca son adecuadas.</p>	1. No cumple con el criterio	El ítem no es claro.
	2. Bajo Nivel	El ítem requiere bastantes modificaciones o una modificación muy grande en el uso de las palabras de acuerdo con su significado o por la ordenación de estas.
	3. Moderado nivel	Se requiere una modificación muy específica de algunos de los términos del ítem.
	4. Alto nivel	El ítem es claro, Gene semánGca y sintaxis adecuada.
<p>COHERENCIA</p>	1. totalmente en desacuerdo (no cumple con el criterio)	El ítem no Gene relación lógica con la dimensión.
<p>El ítem Gene relación lógica con la dimensión o indicador que está midiendo.</p>	2. Desacuerdo (bajo nivel de acuerdo)	El ítem Gene una relación tangencial /lejana con la dimensión.
	3. Acuerdo (moderado nivel)	El ítem Gene una relación moderada con la dimensión que se está midiendo.
	4. Totalmente de Acuerdo (alto nivel)	El ítem se encuentra está relacionado con la dimensión que está midiendo.
<p>RELEVANCIA El ítem es esencial o importante, es decir debe ser incluido.</p>	1. No cumple con el criterio	El ítem puede ser eliminado sin que se vea afectada la medición de la dimensión.
	2. Bajo Nivel	El ítem Gene alguna relevancia, pero otro ítem puede estar incluyendo lo que mide éste.

3. Moderado nivel	El ítem es relativamente importante.
4. Alto nivel	El ítem es muy relevante y debe ser incluido.

Leer con detenimiento los ítems y calificar en una escala de 1 a 4 su valoración, así como solicitamos brinde sus observaciones que considere pertinente

1 No cumple con el criterio
2. Bajo Nivel
3. Moderado nivel
4. Alto nivel



Dimensiones del instrumento: Cuestionario Violencia Contra la Mujer y los Integrantes del Grupo Familiar

- Primera dimensión: Violencia física
- Objetivos de la Dimensión: Medir el nivel de violencia física.

Indicadores	Ítem	Claridad	Coherencia	Relevancia	Observaciones/ Recomendaciones
Ha sido privada alguna vez de sus necesidades básicas	1	4	4	4	
Ha sido víctima de golpes y abusos por parte de su pareja	2	4	4	4	
Ha denunciado al agresor por causa de sus lesiones físicas	3	4	4	4	
Las lesiones generadas han sido calificadas como graves	4	4	4	4	

- Segunda dimensión: Violencia psicológica
- Objetivos de la Dimensión: Medir el nivel de violencia psicológico.

INDICADORES	Ítem	Claridad	Coherencia	Relevancia	Observaciones/ Recomendaciones
Ha sufrido algún daño psíquico por parte de su agresor.	5	4	4	4	
Sufre alguna alteración de sus funciones producto de este tipo de violencia	6	4	4	4	
Tiene problemas mentales producto de los daños psicológicos	7	4	4	4	
Se tiene cohibida de sus actividades por parte de su agresor	8	3	3	3	... se siente cohibida de realizar sus actividades...

- Tercera dimensión: Violencia sexual
- Objetivos de la Dimensión: Medir el nivel violencia sexual.

INDICADORES	Ítem	Claridad	Coherencia	Relevancia	Observaciones/ Recomendaciones

Ha sido víctima por exposición a material pornográfico.	9	4	4	4	
Sufre constantes amenazas.	10	4	4	4	
Hacen uso de la fuerza para tener relaciones sexuales	11	4	4	4	

Ha sido víctima de tocamientos sin su consentimiento	12	4	4	4	
--	----	---	---	---	--

- Cuarta dimensión: Violencia económica o patrimonial
- Objetivos de la Dimensión: Medir el nivel violencia económica o patrimonial.

INDICADORES	Ítem	Claridad	Coherencia	Relevancia	Observaciones/ Recomendaciones
Ha sido víctima de la limitación económicas por parte de su agresor.	13	4	4	4	
Su pareja le ha limitado el uso de	14	4	4	4	
los recursos económicos para sus gastos personales					



Su pareja le controla en cuanto a los gastos familiares	15	4	4	4	
Su pareja es el único que toma decisiones económicas	16	4	4	4	

13. Datos de la escala: Cuestionario de dependencia emocional

Nombre de la Prueba:	CuesGonario de dependencia emocional
Autora:	Ventura y Caycho
Procedencia:	SanGago, Chile
Administración:	Individual o colecGva
Tiempo de aplicación:	15 a 20 minutos
Ámbito de aplicación:	Adultos mayores de 18 años que estén en una relación de pareja
Significación:	Evaluar el grado de dependencia emocional en las relaciones de pareja

14. Soporte teórico

De acuerdo a Gallegos et. Al (2020), la Dependencia emocional se produce cuando las acciones por parte del agresor provocan un cierto grado de dependencia hacia él mismo, generando desequilibrios en parejas. Estas parejas carecen de habilidades para gestionar sus emociones de manera saludable, lo que puede ser atribuido a la insatisfacción de las necesidades emocionales en la etapa de formación inicial o la convivencia en un lugar donde ha existido violencia

Escala/ÁREA	Subescala (dimensiones)	Definición
Ansiedad por separación	<ul style="list-style-type: none"> - Comportamientos violentos - Experiencia intensa <p style="text-align: center;">Relación de pareja</p>	Temor persistente a la falta de una relación de pareja o la percepción de no ser amado, similar a un trastorno de ansiedad por separación en adultos.
Miedo e intolerancia a la soledad	<ul style="list-style-type: none"> - Calidad percibida de las interacciones - Afecto deseado <p style="text-align: center;">Cercanía deseados</p>	Incapacidad emocional para enfrentarse a situaciones de aislamiento social, prefiriendo mantener el vínculo con la pareja agresora sin buscar ayuda
Expresión afectiva de la pareja	<ul style="list-style-type: none"> - Consentimiento de la otra persona - Expectativas sociales impuestas 	Acciones cotidianas que fortalecen la conexión entre los miembros de la pareja, acompañadas de emociones y sensaciones, esenciales para reafirmar el amor compartido y calmar la sensación de inseguridad.
Modificación de planes	<ul style="list-style-type: none"> - Cambios frecuentes en los planes previamente establecidos. - Dificultad para adaptarse a cambios inesperados. 	Cambio de actividades y comportamientos para satisfacer a la pareja o compartir más tiempo con ella, ya sea por deseos implícitos o explícitos.
La expresión límite	<ul style="list-style-type: none"> - Realización de acciones impulsivas de autoagresión. - Manifestación de expresiones impulsivas ante la posibilidad de ruptura. - Enfrentamiento difícil con la soledad y percepción catastrófica de la ruptura. - Pérdida de sentido de vida asociada a la relación 	Acciones impulsivas de autoagresión ante una posible ruptura de una relación, debido al enfrentamiento con la soledad y la pérdida de sentido de vida.

Búsqueda acGva de atención	<ul style="list-style-type: none"> - Comportamientos excesivos para llamar la atención. - Necesidad constante de validación. - Dificultad para estar en situaciones donde no se es el centro de atención. 	Intento de asegurar la permanencia en la relación mediante la búsqueda constante de atención de la pareja y el deseo de ser el centro de su vida.
----------------------------	--	---

15. Presentación de instrucciones para el juez:

A continuación, a usted le presento el cuestionario de dependencia emocional adaptado por Ventura y Caycho, en el año 2016. De acuerdo con los siguientes indicadores califique cada uno de los ítems según corresponda.

Categoría	Calificación	Indicador
CLARIDAD El ítem se comprende fácilmente, es decir, su sintáGca y semánGca son adecuadas.	1. No cumple con el criterio	El ítem no es claro.
	2. Bajo Nivel	El ítem requiere bastantes modificaciones o una modificación muy grande en el uso de las palabras de acuerdo con su significado o por la ordenación de estas.
	3. Moderado nivel	Se requiere una modificación muy específica de algunos de los términos del ítem.
	4. Alto nivel	El ítem es claro, Gene semánGca y sintaxis adecuada.
COHERENCIA El ítem Gene relación lógica con la dimensión o indicador que está midiendo.	1. totalmente en desacuerdo (no cumple con el criterio)	El ítem no Gene relación lógica con la dimensión.
	2. Desacuerdo (bajo nivel de acuerdo)	El ítem Gene una relación tangencial /lejana con la dimensión.
	3. Acuerdo (moderado nivel)	El ítem Gene una relación moderada con la dimensión que se está midiendo.
	4. Totalmente de Acuerdo (alto nivel)	El ítem se encuentra está relacionado con la dimensión que está midiendo.



RELEVANCIA El ítem es esencial o importante, es decir debe ser incluido.	1. No cumple con el criterio	El ítem puede ser eliminado sin que se vea afectada la medición de la dimensión.
	2. Bajo Nivel	El ítem tiene alguna relevancia, pero otro ítem puede estar incluyendo lo que mide éste.
	3. Moderado nivel	El ítem es relativamente importante.
	4. Alto nivel	El ítem es muy relevante y debe ser incluido.

Leer con detenimiento los ítems y calificar en una escala de 1 a 4 su valoración, así como solicitamos brinde sus observaciones que considere pertinente

1 No cumple con el criterio
2. Bajo Nivel
3. Moderado nivel
4. Alto nivel

Dimensiones del instrumento: Cuestionario de dependencia emocional

- Primera dimensión: Ansiedad de separación
- Objetivos de la Dimensión: Medir el nivel de ansiedad de separación.

Indicadores	Ítem	Claridad	Coherencia	Relevancia	Observaciones/ Recomendaciones
Me preocupa la idea de ser abandonado (a) por mi pareja.	2	4	4	4	

Si mi pareja no llama o no aparece a la hora acordada, me preocupa pensar que está enojada (o) conmigo.	6	4	4	4	
Cuando mi pareja debe ausentarse por algunos días, me siento ansioso (a)	7	4	4	4	
Cuando discuto con mi pareja me preocupa que deje de quererme.	8	4	4	4	
Cuando tengo una discusión con mi pareja me siento vacío(a).	13	4	4	4	
Siento temor a que mi pareja me abandone.	15	4	4	4	
Me siento intranquilo cuando no conozco donde está mi pareja.	17	4	4	4	

- Segunda dimensión: Expresión afectiva de la pareja
- Objetivos de la Dimensión: Medir el nivel de expresión afectiva de la pareja

INDICADORES	Ítem	Claridad	Coherencia	Relevancia	Observaciones/ Recomendaciones
Necesito constantemente expresiones de afecto de mi pareja.	5	4	4	4	
Necesito mucho que mi pareja me exprese afecto	11	4	4	4	
Necesito tener a una persona que	12	4	4	4	
me considere especial.					
Me siento muy mal, si mi pareja no me expresa frecuentemente afecto.	14	4	4	4	



- Tercera dimensión: Modificación de planes
- Objetivos de la Dimensión: Medir el nivel de modificación de planes.

INDICADORES	Ítem	Claridad	Coherencia	Relevancia	Observaciones/ Recomendaciones

Si mi pareja me propone una actividad de todo para estar con él (ella).	16	4	4	4	
Si tengo planes y mi pareja aparece, los cambio solo por estar con él (ella).	21	4	4	4	
Me alejo demasiado de mis amigos cuando tengo una relación de pareja.	22	4	4	4	
Me divierto solamente cuando estoy con mi pareja.	23	4	4	4	

- Cuarta dimensión: Miedo a la soledad
- Objetivos de la Dimensión: Medir el nivel de miedo a la soledad.

INDICADORES	Ítem	Claridad	Coherencia	Relevancia	Observaciones/ Recomendaciones
Me siento desprotegido(a) cuando estoy solo(a).	1	4	4	4	
Siento una fuerte sensación de vacío cuando estoy solo.	18	4	4	4	

No me agrada la soledad.	19	4	4	4	
--------------------------	----	---	---	---	--

- Quinta dimensión: Expresión límite
- Objetivos de la Dimensión: Medir el nivel de expresión límite

INDICADORES	Ítem	Claridad	Coherencia	Relevancia	Observaciones/ Recomendaciones
He amenazado con hacerme daño para que mi pareja no me deje.	9	4	4	4	
Me considero una persona débil	10	4	4	4	
Soy capaz de hacer cosas temerarias, hasta arriesgar mi vida, por conservar el amor de mi pareja.	20	4	4	4	

- Sexta dimensión: Búsqueda de atención
- Objetivos de la Dimensión: Medir el nivel de Búsqueda de atención.

INDICADORES	Ítem	Claridad	Coherencia	Relevancia	Observaciones/ Recomendaciones
Para atraer a mi pareja busco impresionarla(o) o divertirla(o).	3	4	4	4	
Hago todo lo posible por ser el centro de atención en la vida de mi pareja	4	4	4	4	



Significación:	Identificar la violencia conyugal
----------------	-----------------------------------

17. **Datos de la escala:** Escala de violencia intrafamiliar

18. Soporte teórico

La violencia contra cualquier integrante del grupo familiar es cualquier acción o conducta que le causa muerte, daño o sufrimiento físico, sexual o psicológico y que se produce en el contexto de una relación de responsabilidad, confianza o poder, de parte de un integrante a otro del grupo familiar (LEY N° 30364, 2015)

Escala/ÁREA	Subescala (dimensiones)	Definición
Violencia física	-Privación de las necesidades básicas -Daño físico	Eventos donde la víctima recibe daño físico, dolor o sufrimiento, desde empujones y golpes hasta lesiones graves, mediante el uso de la fuerza bruta.
Violencia psicológica	-Daño psíquico -Alteración de algunas de las funciones mentales o capacidades de la persona	Acciones intencionadas que causan sufrimiento o degradación en la víctima, como el control, la humillación, las intimidaciones o amenazas, generando incertidumbre emocional.
Violencia sexual	-Exposición a material pornográfico -Amenazas -Coerción -Uso de la fuerza	Forzar a la víctima a tener actos sexuales en contra de su voluntad, ya sea acompañada por otros actos de abuso o de manera independiente.
Violencia económica o patrimonial	-Menoscabo - Recursos económicos o patrimoniales	Inmiscuirse en los ingresos de la víctima para afectar su poder adquisitivo, impidiendo que cubra sus necesidades esenciales



19. Presentación de instrucciones para el juez:

A continuación, a usted le presento el cuestionario Escala de violencia intrafamiliar elaborado por Cinthya Atarama Montero, en el año 2019. De acuerdo con los siguientes indicadores califique cada uno de los ítems según corresponda.

Categoría	Calificación	Indicador
CLARIDAD El ítem se comprende	1. No cumple con el criterio	El ítem no es claro.

fácilmente, es decir, su sintáGca y semánGca son adecuadas.	2. Bajo Nivel	El ítem requiere bastantes modificaciones o una modificación muy grande en el uso de las palabras de acuerdo con su significado o por la ordenación de estas.
	3. Moderado nivel	Se requiere una modificación muy específica de algunos de los términos del ítem.
	4. Alto nivel	El ítem es claro, Gene semánGca y sintaxis adecuada.
COHERENCIA	1. totalmente en desacuerdo (no cumple con el criterio)	El ítem no Gene relación lógica con la dimensión.
El ítem Gene relación lógica con la dimensión o indicador que está midiendo.	2. Desacuerdo (bajo nivel de acuerdo)	El ítem Gene una relación tangencial /lejana con la dimensión.
	3. Acuerdo (moderado nivel)	El ítem Gene una relación moderada con la dimensión que se está midiendo.
	4. Totalmente de Acuerdo (alto nivel)	El ítem se encuentra está relacionado con la dimensión que está midiendo.
RELEVANCIA El ítem es esencial o importante, es decir debe ser incluido.	1. No cumple con el criterio	El ítem puede ser eliminado sin que se vea afectada la medición de la dimensión.
	2. Bajo Nivel	El ítem Gene alguna relevancia, pero otro ítem puede estar incluyendo lo que mide éste.
	3. Moderado nivel	El ítem es relaGvamente importante.
	4. Alto nivel	El ítem es muy relevante y debe ser incluido.

Leer con detenimiento los ítems y calificar en una escala de 1 a 4 su valoración, así como solicitamos brinde sus observaciones que considere pertinente

1 No cumple con el criterio
2. Bajo Nivel
3. Moderado nivel
4. Alto nivel

Dimensiones del instrumento: Cuestionario Violencia Contra la Mujer y los Integrantes del Grupo Familiar

- Primera dimensión: Violencia física
- Objetivos de la Dimensión: Medir el nivel de violencia física.



Indicadores	Ítem	Claridad	Coherencia	Relevancia	Observaciones/ Recomendaciones
Ha sido privada alguna vez de sus necesidades básicas	1	3	4	4	Aclarar mejor a que se refiere "necesidades básicas"
Ha sido víctima de golpes y abusos por parte de su pareja	2	4	4	4	
Ha denunciado al agresor por causa de sus lesiones físicas	3	3	4	4	Aclarar que el "agresor" se refiere a la pareja
Las lesiones generadas han sido calificadas como graves	4	4	4	4	

- Segunda dimensión: Violencia psicológica
- Objetivos de la Dimensión: Medir el nivel de violencia psicológico.

INDICADORES	Ítem	Claridad	Coherencia	Relevancia	Observaciones/ Recomendaciones
Ha sufrido algún daño psíquico por parte de su agresor.	5	3	3	4	
					Aclarar "daño emocional"
Sufre alguna alteración de sus funciones producto de este tipo de violencia	6	3	3	4	Aclarar Hempo de los cambios
Tiene problemas mentales producto de los daños psicológicos	7	3	3	4	Ser más específico
Se tiene cohibida de sus actividades por parte de su agresor	8	4	4	4	

- Tercera dimensión: Violencia sexual
- Objetivos de la Dimensión: Medir el nivel violencia sexual.

INDICADORES	Ítem	Claridad	Coherencia	Relevancia	Observaciones/ Recomendaciones

Ha sido víctima por exposición a material pornográfico.	9	4	4	4	
Sufre constantes cohesiones sexuales	10	3	3	4	Aclarar "cohesiones sexuales"
Hacen uso de la fuerza para tener relaciones sexuales	11	3	3	4	Agregar "sin su consentimiento"
		4	4	4	
Ha sido víctima de tocamientos sin su consentimiento	12				

- Cuarta dimensión: Violencia económica o patrimonial
- Objetivos de la Dimensión: Medir el nivel violencia económica o patrimonial.

INDICADORES	Ítem	Claridad	Coherencia	Relevancia	Observaciones/ Recomendaciones
Ha sido víctima de la limitación económicas por parte de su agresor.	13	3	4	4	Cuidado con la redacción
Su pareja le ha limitado el uso de los recursos económicos para sus gastos personales	14	4	4	4	
Su pareja le controla en cuanto a los gastos familiares	15	4	4	4	
Su pareja es el único que toma decisiones económicas	16	4	4	4	



20. Datos de la escala: Cuestionario de dependencia emocional

Nombre de la Prueba:	CuesGonario de dependencia emocional
Autora:	Ventura y Caycho
Procedencia:	SanGago, Chile
Administración:	Individual o colecGva
Tiempo de aplicación:	15 a 20 minutos
Ámbito de aplicación:	Adultos mayores de 18 años que estén en una relación de pareja
Significación:	Evaluar el grado de dependencia emocional en las relaciones de pareja

21. Soporte teórico

De acuerdo a Gallegos et. Al (2020), la Dependencia emocional se produce cuando las acciones por parte del agresor provocan un cierto grado de dependencia hacia él mismo, generando desequilibrios en parejas. Estas parejas carecen de habilidades para gestionar sus emociones de manera saludable, lo que puede ser atribuido a la insatisfacción de las necesidades emocionales en la etapa de formación inicial o la convivencia en un lugar donde ha existido violencia

Escala/ÁREA	Subescala (dimensiones)	Definición
Ansiedad por separación	- Comportamientos violentos - Experiencia intensa Relación de pareja	Temor persistente a la falta de una relación de pareja o la percepción de no ser amado, similar a un trastorno de ansiedad por separación en adultos.
Miedo e intolerancia a la soledad	- Calidad percibida de las interacciones - Afecto deseado Cercanía deseados	Incapacidad emocional para enfrentarse a situaciones de aislamiento social, prefiriendo mantener el vínculo con la pareja agresora sin buscar ayuda

Expresión afectiva de la pareja	<ul style="list-style-type: none"> - Consentimiento de la otra persona - Expectativas sociales impuestas 	Acciones cotidianas que fortalecen la conexión entre los miembros de la pareja, acompañadas de emociones y sensaciones, esenciales para reafirmar el amor compartido y calmar la sensación de inseguridad.
Modificación de planes	<ul style="list-style-type: none"> - Cambios frecuentes en los planes previamente establecidos. - Dificultad para adaptarse a cambios inesperados. 	Cambio de actividades y comportamientos para satisfacer a la pareja o compartir más tiempo con ella, ya sea por deseos implícitos o explícitos.
La expresión lince	<ul style="list-style-type: none"> - Realización de acciones impulsivas de autoagresión. - Manifestación de expresiones impulsivas ante la posibilidad de ruptura. - Enfrentamiento difícil con la soledad y percepción catastrófica de la ruptura. - Pérdida de sentido de vida asociada a la relación 	Acciones impulsivas de autoagresión ante una posible ruptura de una relación, debido al enfrentamiento con la soledad y la pérdida de sentido de vida.
Búsqueda activa de atención	<ul style="list-style-type: none"> - Comportamientos excesivos para llamar la atención. - Necesidad constante de validación. - Dificultad para estar en situaciones donde no se es el centro de atención. 	Intento de asegurar la permanencia en la relación mediante la búsqueda constante de atención de la pareja y el deseo de ser el centro de su vida.

22. Presentación de instrucciones para el juez:

A continuación, a usted le presento el cuestionario de dependencia emocional adaptado por Ventura y Caycho, en el año 2016. De acuerdo con los siguientes indicadores califique cada uno de los ítems según corresponda.

Categoría	Calificación	Indicador
CLARIDAD	1. No cumple con el criterio	El ítem no es claro.
El ítem se comprende fácilmente, es decir, su sintáGca y semánGca son adecuadas.	2. Bajo Nivel	El ítem requiere bastantes modificaciones o una modificación muy grande en el uso de las palabras de acuerdo con su significado o por la ordenación de estas.
	3. Moderado nivel	Se requiere una modificación muy específica de algunos de los términos del ítem.
	4. Alto nivel	El ítem es claro, Gene semánGca y sintaxis adecuada.
COHERENCIA	1. totalmente en desacuerdo (no cumple con el criterio)	El ítem no Gene relación lógica con la dimensión.
El ítem Gene relación lógica con la dimensión o indicador que está midiendo.	2. Desacuerdo (bajo nivel de acuerdo)	El ítem Gene una relación tangencial /lejana con la dimensión.
	3. Acuerdo (moderado nivel)	El ítem Gene una relación moderada con la dimensión que se está midiendo.
	4. Totalmente de Acuerdo (alto nivel)	El ítem se encuentra está relacionado con la dimensión que está midiendo.
RELEVANCIA El ítem es esencial o importante, es decir debe ser incluido.	1. No cumple con el criterio	El ítem puede ser eliminado sin que se vea afectada la medición de la dimensión.
	2. Bajo Nivel	El ítem Gene alguna relevancia, pero otro ítem puede estar incluyendo lo que mide éste.
	3. Moderado nivel	El ítem es relaGvamente importante.
	4. Alto nivel	El ítem es muy relevante y debe ser incluido.

Leer con detenimiento los ítems y calificar en una escala de 1 a 4 su valoración, así como solicitamos brinde sus observaciones que considere pertinente

1 No cumple con el criterio



2. Bajo Nivel
3. Moderado nivel
4. Alto nivel

Dimensiones del instrumento: Cuestionario de dependencia emocional

- Primera dimensión: Ansiedad de separación
- Objetivos de la Dimensión: Medir el nivel de ansiedad de separación.

Indicadores	Ítem	Claridad	Coherencia	Relevancia	Observaciones/ Recomendaciones
Me preocupa la idea de ser abandonado (a) por mi pareja.	2	4	4	4	
Si mi pareja no llama o no aparece a la hora acordada, me preocupa pensar que está enojada (o) conmigo.	6	4	4	4	
Cuando mi pareja debe ausentarse por algunos días, me siento ansioso (a)	7	4	4	4	
Cuando discuto con mi pareja me preocupa que deje de quererme.	8	4	4	4	
Cuando tengo una discusión con mi pareja me siento vacío(a).	13	4	4	4	
Siento temor a que mi pareja me abandone.	15	4	4	4	

Me siento intranquilo cuando no conozco donde está mi pareja.	17	4	4	4	
---	----	---	---	---	--

- Segunda dimensión: Expresión afectiva de la pareja
- Objetivos de la Dimensión: Medir el nivel de expresión afectiva de la pareja

INDICADORES	Ítem	Claridad	Coherencia	Relevancia	Observaciones/ Recomendaciones
Necesito constantemente expresiones de afecto de mi pareja.	5	4	4	4	
Necesito mucho que mi pareja me exprese afecto	11	4	4	4	
Necesito tener a una persona que me considere especial.	12	4	4	4	
Me siento muy mal, si mi pareja no me expresa frecuentemente afecto.	14	4	4	4	



- Tercera dimensión: Modificación de planes
- Objetivos de la Dimensión: Medir el nivel de modificación de planes.

INDICADORES	Ítem	Claridad	Coherencia	Relevancia	Observaciones/ Recomendaciones
Si mi pareja me propone una actividad deo todo para estar con él (ella).	16	4	4	4	
Si tengo planes y mi pareja aparece, los cambio solo por estar con él (ella).	21	4	4	4	
Me alejo demasiado de mis amigos cuando tengo una relación de pareja.	22	4	4	4	
Me divierto solamente cuando estoy con mi pareja.	23	4	4	4	

- Cuarta dimensión: Miedo a la soledad Objetivos de la Dimensión: Medir el nivel de miedo a la soledad.
- Quinta dimensión: Expresión Límite

INDICADORES	Ítem	Claridad	Coherencia	Relevancia	Observaciones/ Recomendaciones
Me siento desprotegido(a) cuando estoy solo(a).	1	4	4	4	
Siento una fuerte sensación de vacío cuando estoy solo.	18	4	4	4	
No me agrada la soledad.	19	3	4	4	Pueden usar “no soporto la soledad” “detesto estar sola” “no tolera la soledad”



- Objetivos de la Dimensión: Medir el nivel de expresión límite

INDICADORES	Ítem	Claridad	Coherencia	Relevancia	Observaciones/ Recomendaciones
He amenazado con hacerme daño para que mi pareja no me deje.	9	4	4	4	
Me considero una persona débil	10	4	4	4	
Soy capaz de hacer cosas temerarias, hasta arriesgar mi vida, por conservar el amor de mi pareja.	20	4	4	4	

- Sexta dimensión: Búsqueda de atención
- Objetivos de la Dimensión: Medir el nivel de Búsqueda de atención.

INDICADORES	Ítem	Claridad	Coherencia	Relevancia	Observaciones/ Recomendaciones
Para atraer a mi pareja busco impresionarla(o) o divertirla(o).	3	4	4	4	
Hago todo lo posible por ser el centro de atención en la vida de mi pareja	4	4	4	4	

CERTIFICADO DE VALIDEZ DE CONTENIDO DEL INSTRUMENTO QUE MIDE VIOLENCIA CONTRA LA MUJER Y LOS INTEGRANTES DEL GRUPO FAMILIAR

N°	DIMENSIONES / ítems	Pertinencia ¹		Relevancia ²		Claridad ³		Sugerencias
		Si	No	Si	No	Si	No	
DIMENSION 1: Violencia física								
1	He sido privada alguna vez de sus necesidades básicas	X		X		X		
2	He sido víctima de golpes y abusos por parte de su pareja	X		X		X		
3	He denunciado al agresor por causa de sus lesiones físicas	X		X		X		
4	Las lesiones generadas han sido calificadas como graves	X		X		X		
DIMENSION 2: Violencia psicológica								
5	He sufrido algún daño psíquico por parte de su agresor	X		X		X		
6	Sufre alguna alteración de sus funciones producto de este tipo de violencia	X		X		X		
7	Tiene problemas mentales producto de los daños psicológicos	X		X		X		
8	Se siente cohibida de sus actividades por parte de su pareja	X		X		X		
DIMENSION 3: Violencia sexual								
9	He sido víctima por exposición a material pornográfico	X		X		X		
10	Sufre constantes amenazas	X		X		X		
11	Hacen uso de la fuerza para tener relaciones sexuales	X		X		X		
12	He sido víctima de tocamientos sin su consentimiento	X		X		X		
DIMENSION 4: Violencia económica o patrimonial								
13	He sido víctima de la limitación económicas por parte de su agresor	X		X		X		
14	Su pareja le ha limitado el uso de los recursos económicos para sus gastos personales	X		X		X		
15	Su pareja le controla en cuanto a los gastos familiares	X		X		X		
16	Su pareja es el único que toma decisiones económicas	X		X		X		

Observaciones (precisar si hay suficiencia): Subsanan la observación realizada

Opinión de aplicabilidad: **Aplicable [X]** Aplicable después de corregir [] No aplicable []

Apellidos y nombres del juez validador: **Dr/ Mg: John Ludeña Cárdenas**

DNI: 42585642

Especialidad del validador: **Psicología Clínica - Organizacional**

¹Pertinencia: El ítem corresponde al concepto teórico formulado.

²Relevancia: El ítem es apropiado para representar al componente o dimensión específicos del constructo

³Claridad: Se entiende sin dificultad alguna el enunciado del ítem, es conciso, exacto y directo

Nota: Suficiencia, se dice suficiencia cuando los ítems planteados son suficientes para medir la dimensión

Tarapoto, 09 de Febrero del 2024

John Ludeña Cárdenas
John Ludeña Cárdenas
 PSICÓLOGO
 CPSP N° 17366

Firma y sello del Experto Informante

CERTIFICADO DE VALIDEZ DE CONTENIDO DEL INSTRUMENTO QUE MIDE VIOLENCIA CONTRA LA MUJER Y LOS INTEGRANTES DEL GRUPO FAMILIAR

N°	DIMENSIONES / ítems	Pertinencia ¹		Relevancia ²		Claridad ³		Sugerencias
		Si	No	Si	No	Si	No	
DIMENSION 1: Violencia física								
1	He sido privada alguna vez de sus necesidades básicas	X		X		X		
2	He sido víctima de golpes y abusos por parte de su pareja	X		X		X		
3	He denunciado al agresor por causa de sus lesiones físicas	X		X		X		
4	Las lesiones generadas han sido calificadas como graves	X		X		X		
DIMENSION 2: Violencia psicológica								
5	He sufrido algún daño psíquico por parte de su agresor	X		X		X		
6	Sufre alguna alteración de sus funciones producto de este tipo de violencia	X		X		X		
7	Tiene problemas mentales producto de los daños psicológicos	X		X		X		
8	Se tiene cohibida de sus actividades por parte de su agresor	X		X		X		
DIMENSION 3: Violencia sexual								
9	He sido víctima por exposición a material pornográfico	X		X		X		
10	Sufre constantes amenazas	X		X		X		
11	Hacen uso de la fuerza para tener relaciones sexuales	X		X		X		
12	He sido víctima de tocamientos sin su consentimiento	X		X		X		
DIMENSION 4: Violencia económica o patrimonial								
13	He sido víctima de la limitación económicas por parte de su agresor	X		X		X		
14	Su pareja le ha limitado el uso de los recursos económicos para sus gastos personales	X		X		X		
15	Su pareja le controla en cuanto a los gastos familiares	X		X		X		
16	Su pareja es el único que toma decisiones económicas	X		X		X		

Observaciones (precisar si hay suficiencia):

Opinión de aplicabilidad: **Aplicable [X]** Aplicable después de corregir [] No aplicable []

Apellidos y nombres del juez validador: **Dr/ Mg: Carmen Elena Sánchez del Aguila**

DNI: 18202941

Especialidad del validador:

¹Pertinencia: El ítem corresponde al concepto teórico formulado.

²Relevancia: El ítem es apropiado para representar al componente o dimensión específicos del constructo

³Claridad: Se entiende sin dificultad alguna el enunciado del ítem, es conciso, exacto y directo

Nota: Suficiencia, se dice suficiencia cuando los ítems planteados son suficientes para medir la dimensión

13 de febrero del 2024

Carmen Elena Sánchez del Aguila
Carmen Elena Sánchez del Aguila
 PSICÓLOGA
 C.Ps. P. 10586

CERTIFICADO DE VALIDEZ DE CONTENIDO DEL INSTRUMENTO QUE MIDE VIOLENCIA CONTRA LA MUJER Y LOS INTEGRANTES DEL GRUPO FAMILIAR

Nº	DIMENSIONES / ítems	Pertinencia ¹		Relevancia ²		Claridad ³		Sugerencias
		Si	No	Si	No	Si	No	
DIMENSION 1: Violencia física								
1	Ha sido privada alguna vez de sus necesidades básicas	x		x		x		Aclarar mejor a que se refiere "necesidades básicas"
2	Ha sido víctima de golpes y abusos por parte de su pareja	x		x		x		
3	Ha denunciado al agresor por causa de sus lesiones físicas	x		x		x		Aclarar que el "agresor" se refiere a la pareja
4	Usted considera grave las lesiones producida por su pareja	x		x		x		
DIMENSION 2: Violencia psicológica								
5	Ha experimentado daño emocional por parte de su pareja	x		x		x		Aclarar "daño emocional"
6	Ha experimentado algún cambio en su comportamiento	x		x		x		Aclarar tiempo de los cambios
7	Tiene problemas mentales producto de los daños psicológicos	x		x		x		Ser más específico
8	Se siente cohibida de realizar sus actividades	x		x		x		
DIMENSION 3: Violencia sexual								
9	Su pareja le ha expuesto a material pornográfico sin su consentimiento	x		x		x		
10	Sufre constantes cohesiones sexuales	x		x		x		Aclarar "cohesiones sexuales"
11	Hacen uso de la fuerza para tener relaciones sexuales	x		x		x		Agregar "sin su consentimiento"
12	Ha sido víctima de tocamientos sin su consentimiento	x		x		x		
DIMENSION 4: Violencia económica o patrimonial								
13	Ha sido víctima de la limitación económicas por parte de su agresor	x		x		x		Cuidado con la redacción
14	Su pareja le ha limitado el uso de los recursos económicos para sus gastos personales	x		x		x		
15	Su pareja le controla en cuanto a los gastos familiares.	x		x		x		
16	Su pareja es el único que toma decisiones económicas	x		x		x		

Observaciones (precisar si hay suficiencia): **_SI HAY SUFICIENCIA**

Opinión de aplicabilidad: **Aplicable []** **Aplicable después de corregir [X]** **No aplicable []**

Apellidos y nombres del juez validador. Dr/ Mg: **SARA DEL CARMEN GARCÍA ARCE.....** **DNI:45495762**

Especialidad del validador:.....**PSICOLOGIA CLINICA, PSICOTERAPIA E INVESTIGACIÓN**

¹Pertinencia: El ítem corresponde al concepto teórico formulado.
²Relevancia: El ítem es apropiado para representar al componente o dimensión específica del constructo
³Claridad: Se entiende sin dificultad alguna el enunciado del ítem, es conciso, exacto y directo

Nota: Suficiencia, se dice suficiencia cuando los ítems planteados son suficientes para medir la dimensión

26 de febrero del 2024

Mg. Sara del Carmen García Arce
CPeP 18619

Anexo 6. Resultado del analisis de consistencia interna.

Escala de Violencia Conyugal

VIOLENCIA CONYUGAL										
Item	juez 1	juez 2	juez 3	juez 4	Sx _i	Mx	CVC ₁	Pe _i	CVC _{1c}	
Item 01	11	12	11	11	45	3.8	0.9	0.00032	0.94	
Item 02	11	12	11	11	45	3.8	0.9	0.00032	0.94	
Item 03	12	12	12	12	48	4.0	1.0	0.00032	1.00	
Item 04	12	12	12	12	48	4.0	1.0	0.00032	1.00	
Item 05	12	12	11	12	47	3.9	1.0	0.00032	0.98	
Item 06	12	12	12	12	48	4.0	1.0	0.00032	1.00	
Item 07	11	12	11	12	46	3.8	1.0	0.00032	0.96	
Item 08	12	12	12	10	46	3.8	1.0	0.00032	0.96	
Item 09	11	12	11	12	46	3.8	1.0	0.00032	0.96	
Item 10	11	12	12	12	47	3.9	1.0	0.00032	0.98	
Item 11	11	12	12	12	47	3.9	1.0	0.00032	0.98	
Item 12	11	12	12	12	47	3.9	1.0	0.00032	0.98	
Item 13	11	11	11	12	45	3.8	0.9	0.00032	0.94	
Item 14	11	11	11	11	44	3.7	0.9	0.00032	0.92	
Item 15	11	11	11	11	44	3.7	0.9	0.00032	0.92	
Item 16	11	11	11	11	44	3.7	0.9	0.00032	0.92	
									0.96	VALIDEZ TOTAL

Escala de Dependencia Emocional

Item 01	11	10	11	11	43	3.6	0.9	0.00391	0.89	
Item 02	11	12	11	11	45	3.8	0.9	0.00391	0.93	
Item 03	12	12	12	12	48	4.0	1.0	0.00391	1.00	
Item 04	12	12	12	12	48	4.0	1.0	0.00391	1.00	
Item 05	12	12	11	12	47	3.9	1.0	0.00391	0.98	
Item 06	11	12	11	11	45	3.8	0.9	0.00391	0.93	
Item 07	11	12	11	11	45	3.8	0.9	0.00391	0.93	
Item 08	11	12	11	11	45	3.8	0.9	0.00391	0.93	
Item 09	11	12	11	11	45	3.8	0.9	0.00391	0.93	
Item 10	11	12	11	11	45	3.8	0.9	0.00391	0.93	
Item 11	11	12	11	11	45	3.8	0.9	0.00391	0.93	
Item 12	12	12	12	12	48	4.0	1.0	0.00391	1.00	
Item 13	11	12	11	12	46	3.8	1.0	0.00391	0.95	
Item 14	12	10	12	10	44	3.7	0.9	0.00391	0.91	
Item 15	11	12	11	12	46	3.8	1.0	0.00391	0.95	
Item 16	11	12	12	12	47	3.9	1.0	0.00391	0.98	
Item 17	12	12	12	12	48	4.0	1.0	0.00391	1.00	
Item 18	11	12	11	12	46	3.8	1.0	0.00391	0.95	
Item 19	11	12	11	12	46	3.8	1.0	0.00391	0.95	
Item 20	11	12	12	12	47	3.9	1.0	0.00391	0.98	
Item 21	12	10	12	10	44	3.7	0.9	0.00391	0.91	
Item 22	11	12	11	12	46	3.8	1.0	0.00391	0.95	
Item 23	11	12	12	12	47	3.9	1.0	0.00391	0.98	
									0.95	VALIDEZ TOTAL

Anexo 7. Confiabilidad de los instrumentos de investigación

Confiabilidad del instrumento de la primera variable:

Confiabilidad del instrumento Ficha técnica del Cuestionario: Violencia Contra la Mujer y los Integrantes del Grupo Familiar

Nombre	Cuestionario Violencia Contra la Mujer y los Integrantes del Grupo Familiar
Autor	Castro Soplín Cinzia
Adaptación	Castro Soplín Cinzia
Administración	Individual
Duración	15 minutos
Aplicación	Adultos mayores de 18 años considerando el sexo femenino.
Estructura	16 ítems
Puntuación	Escala de medición del 1 al 5.
Objetivo	Evaluar el grado de violencia contra la mujer y los integrantes del grupo familiar.

Tabla 12

Estadísticas de Fiabilidad de Escala

Alfa Cronbach	de N de elementos
.966	16

Confiabilidad del instrumento de la variable 2:

Ficha técnica del cuestionario de dependencia emocional

Nombre	Cuestionario de dependencia emocional (CDE)
Autor	Lemos M. & Londoño, N. H.
Adaptación	Ventura y Caycho
Administración	Individual o colectiva
Duración	20 a 30 minutos
Aplicación	Adultos mayores de 18 años que estén en una relación de pareja
Estructura	23 ítems
Puntuación	escala Likert de 1 a 6
Objetivo	Evaluar el grado de dependencia emocional en las relaciones de pareja

Tabla 13

Estadísticas de Fiabilidad de Escala

Alfa Cronbach	de N de elementos
.971	23

Vaceo de datos de la variable 1:

Sujeto	Item 1	Item 2	Item 3	Item 4	Item 5	Item 6	Item 7	Item 8	Item 9	Item 10	Item 11	Item 12	Item 13	Item 14	Item 15	Item 16
1	1	1	1	1	1	3	3	1	1	1	1	1	1	1	1	1
2	1	1	1	1	1	1	1	1	1	1	1	1	1	1	1	1
3	1	1	1	1	1	1	1	1	1	1	1	1	1	1	1	1
4	1	1	1	1	1	3	3	1	1	1	1	1	1	1	1	1
5	1	1	1	1	1	1	3	1	1	1	1	1	1	1	1	1
6	1	2	3	1	2	3	4	5	1	1	1	1	1	2	2	5
7	5	5	5	5	5	5	5	1	5	5	5	5	1	1	4	5
8	1	1	1	1	1	2	2	1	1	1	1	1	1	1	1	1
9	1	1	1	1	1	3	3	1	1	1	1	1	1	1	1	1
10	1	1	1	1	5	5	5	1	1	1	1	1	3	5	1	1
11	1	1	1	1	1	2	2	2	1	1	1	1	1	2	1	6
12	2	3	1	2	4	4	5	4	1	4	3	2	3	4	4	3
13	1	2	2	3	2	3	3	2	9	4	3	4	2	3	4	4
14	2	3	2	2	2	2	2	3	2	2	2	2	3	3	3	3
15	1	2	2	2	2	3	2	3	2	2	2	2	3	3	3	3
16	1	2	1	2	5	3	3	4	1	5	5	5	3	4	5	5
17	2	3	2	3	3	3	2	2	1	2	2	1	3	3	3	3
18	3	3	2	3	3	5	2	1	1	1	2	1	3	3	2	5
19	1	2	2	1	3	2	1	3	1	1	1	5	1	3	2	5
20	1	1	1	1	1	1	1	1	1	1	1	1	1	1	1	1
21	1	1	1	2	3	3	4	5	1	2	1	1	3	5	4	3
22	1	2	2	2	4	4	4	4	1	1	1	1	3	3	3	3
23	5	5	1	4	2	2	5	5	2	2	2	2	5	5	5	5

24	4	4	1	5	5	5	5	5	1	2	2	2	5	5	5	5
25	4	5	5	5	4	4	5	5	4	4	4	5	4	4	4	4

26	4	4	5	5	4	4	4	4	4	4	4	4	5	4	4	5
27	5	4	1	3	2	4	4	4	1	1	2	2	2	4	4	4
28	5	4	1	5	5	5	5	5	4	4	4	4	4	4	4	4
29	5	5	4	4	4	4	5	5	5	5	5	5	5	5	5	5
30	2	4	1	4	5	5	1	5	4	4	5	5	5	5	5	5
31	5	5	1	5	4	4	4	5	1	2	2	2	5	5	5	5
32	5	5	2	5	4	4	5	5	1	1	1	1	5	5	5	5
33	5	5	1	5	5	5	5	5	1	2	2	4	5	4	4	4
34	2	4	4	4	4	4	5	5	5	5	5	5	4	4	4	4
35	5	5	1	5	4	4	2	3	2	2	2	2	4	3	5	5
36	5	5	1	5	5	5	5	5	3	3	2	2	5	5	5	5
37	5	5	1	5	5	5	5	5	2	2	2	2	5	5	5	5
38	4	4	1	4	4	4	4	4	1	1	1	1	4	4	4	4
39	5	5	5	5	4	4	4	4	5	5	3	5	5	5	5	5
40	5	5	1	5	4	4	4	4	5	5	4	4	4	4	4	4
41	1	1	1	1	3	3	5	5	1	1	4	4	5	5	5	5
42	5	5	1	5	5	5	5	5	5	5	5	5	5	5	5	5
43	5	4	1	4	4	4	4	4	4	5	5	5	5	5	5	5
44	5	5	2	5	5	5	4	4	5	5	1	1	4	4	4	4
45	5	5	1	5	5	5	4	4	1	1	1	1	4	4	4	4
46	5	5	1	5	5	5	5	5	1	1	1	1	4	4	4	4

47	4	4	1	4	5	5	5	5	5	5	2	2	5	5	5	5
48	5	1	1	4	4	4	4	4	4	4	4	1	4	4	4	4
49	4	4	3	2	3	4	4	4	5	5	5	5	5	5	5	5
50	5	5	1	5	5	5	5	5	1	1	1	1	4	4	4	4
51	5	5	1	5	5	5	5	5	4	4	4	4	5	5	5	5
52	5	5	1	5	5	5	5	5	1	1	1	1	5	5	5	5
53	5	5	1	5	5	5	5	5	5	5	5	5	4	4	4	4
54	5	1	1	5	5	5	5	5	1	1	2	2	5	5	5	5

55	1	1	1	1	1	1	2	2	3	2	2	2	3	4	3	3
56	2	2	2	2	4	4	4	4	1	1	1	1	3	3	4	4
57	5	5	1	5	5	5	5	5	5	5	5	5	5	5	5	5
58	5	1	5	5	5	5	5	5	1	1	1	1	5	5	5	5
59	5	5	1	4	5	5	5	5	1	1	1	1	5	5	5	5
60	5	5	5	5	5	5	5	5	5	2	2	2	5	5	5	5
61	1	1	1	1	2	2	5	5	3	3	2	2	4	4	5	5
62	5	5	1	5	5	5	5	5	2	2	2	2	5	5	5	5
63	4	4	1	4	4	4	4	4	1	1	1	1	4	4	4	4
64	5	5	5	5	4	4	4	4	5	5	3	5	5	5	5	5
65	5	5	1	5	4	4	4	4	5	5	4	4	4	4	4	4
66	1	1	1	1	3	3	5	5	1	1	4	4	5	5	5	5
67	5	5	1	5	5	5	5	5	5	5	5	5	5	5	5	5
68	5	4	1	4	4	4	4	4	4	5	5	5	5	5	5	5
69	5	5	2	5	5	5	4	4	5	5	1	1	4	4	4	4

70	5	5	1	5	5	5	4	4	1	1	1	1	4	4	4	4
71	5	5	1	5	5	5	5	5	1	1	1	1	4	4	4	4
72	4	4	1	4	5	5	5	5	5	5	2	2	5	5	5	5
73	5	1	1	4	4	4	4	4	4	4	4	1	4	4	4	4
74	4	4	3	2	3	4	4	4	5	5	5	5	5	5	5	5
75	5	5	1	5	5	5	5	5	1	1	1	1	4	4	4	4
76	5	4	1	4	4	4	5	4	1	1	1	4	4	4	4	4
77	5	4	1	4	4	4	5	4	1	1	1	1	4	4	4	4
78	5	4	1	4	5	5	6	5	2	2	2	2	5	5	4	4
79	5	4	1	4	2	4	5	4	1	1	1	1	4	4	4	4
80	5	4	1	4	5	5	5	4	1	1	1	1	4	5	3	5
81	5	4	2	5	3	5	5	4	1	1	1	1	4	4	5	5
82	5	4	1	5	4	5	5	4	1	1	1	1	5	5	5	5
83	5	4	1	5	4	4	5	4	1	1	1	1	4	5	4	5

84	5	5	2	4	5	4	5	4	1	1	1	1	4	4	4	4
85	5	4	4	5	2	4	5	4	5	4	2	2	5	4	2	5
86	5	4	1	5	4	4	5	5	1	1	1	1	5	4	5	5
87	5	4	2	5	4	5	5	5	1	1	1	1	5	5	5	5
88	5	4	1	4	5	5	5	5	5	4	5	4	4	4	4	4
89	5	4	1	4	2	4	1	1	1	1	1	1	1	4	4	4
90	5	4	2	4	4	4	5	4	1	1	1	1	4	4	5	5
91	5	4	1	3	5	5	5	4	1	1	1	1	4	4	4	4
92	5	5	1	5	5	5	4	4	1	1	1	1	5	5	5	5

93	5	5	2	4	4	5	5	5	4	4	2	1	5	5	5	5
94	5	5	1	5	5	5	5	4	1	1	1	1	5	5	5	5
95	5	4	1	4	5	5	5	5	4	4	4	4	4	5	5	5
96	5	5	1	5	5	4	4	2	1	1	2	1	4	4	3	5
97	5	5	1	5	5	5	5	5	1	1	1	1	5	5	5	5
98	5	4	1	4	4	5	5	5	1	1	1	1	5	5	5	5
99	5	4	2	5	5	5	5	5	2	2	1	1	5	4	4	5
100	5	4	1	4	5	5	5	5	5	1	1	1	5	5	4	4
101	5	5	4	5	5	5	5	4	5	5	4	1	4	5	5	5
102	5	5	4	4	4	5	4	5	5	2	1	1	4	4	4	4
103	5	5	1	5	5	5	5	4	1	1	1	1	5	5	5	5
104	1	2	4	5	5	4	4	5	4	1	1	1	5	5	5	5
105	1	2	3	3	2	1	1	2	1	2	2	2	1	2	2	2
106	1	2	1	1	1	1	1	1	1	1	2	1	1	1	1	1
107	4	5	4	4	2	3	5	4	2	1	1	1	1	1	1	1
108	5	4	1	4	4	4	5	5	1	1	1	1	4	4	4	4
109	1	1	2	2	3	2	4	1	1	2	1	2	1	1	1	1
110	3	3	3	2	2	2	3	5	5	5	5	1	2	2	4	2
111	3	3	3	3	3	3	3	3	3	3	3	3	3	3	3	3
112	4	4	5	4	5	5	1	5	1	1	2	2	1	2	1	1

113	4	5	4	4	2	3	2	2	3	1	1	1	2	3	4	3
114	4	3	3	2	3	4	3	5	1	1	1	2	4	3	5	4
115	2	2	3	4	2	4	2	4	3	3	2	4	2	3	2	2

116	5	5	1	5	5	5	5	4	1	1	1	1	5	5	5	5
117	5	4	1	4	5	5	5	5	4	4	4	4	4	5	5	5
118	5	5	1	5	5	4	4	2	1	1	2	1	4	4	3	5
119	5	5	1	5	5	5	5	5	1	1	1	1	5	5	5	5
120	5	4	1	4	4	5	5	5	1	1	1	1	5	5	5	5
121	5	4	2	5	5	5	5	5	2	2	1	1	5	4	4	5
122	5	4	1	4	5	5	5	5	5	1	1	1	5	5	4	4
123	5	5	4	5	5	5	5	4	5	5	4	1	4	5	5	5
124	5	5	4	4	4	5	4	5	5	2	1	1	4	4	4	4
125	5	5	1	5	5	5	5	4	1	1	1	1	5	5	5	5
126	5	5	1	5	5	5	5	5	5	5	5	5	5	5	5	5
127	5	4	1	4	4	4	4	4	4	5	5	5	5	5	5	5
128	5	5	2	5	5	5	4	4	5	5	1	1	4	4	4	4
129	5	5	1	5	5	5	4	4	1	1	1	1	4	4	4	4
130	5	5	1	5	5	5	5	5	1	1	1	1	4	4	4	4
131	4	4	1	4	5	5	5	5	5	5	2	2	5	5	5	5
132	5	1	1	4	4	4	4	4	4	4	4	1	4	4	4	4
133	4	4	3	2	3	4	4	4	5	5	5	5	5	5	5	5
134	5	5	1	5	5	5	5	5	1	1	1	1	4	4	4	4
135	5	5	1	5	5	5	5	5	4	4	4	4	5	5	5	5
136	5	5	1	5	5	5	5	5	1	1	1	1	5	5	5	5
137	5	5	1	5	5	5	4	4	1	1	1	1	4	4	4	4
138	5	5	1	5	5	5	5	5	1	1	1	1	4	4	4	4
139	4	4	1	4	5	5	5	5	5	5	2	2	5	5	5	5

140	5	1	1	4	4	4	4	4	4	4	4	4	1	4	4	4	4
141	4	4	3	2	3	4	4	4	4	5	5	5	5	5	5	5	5

142	5	5	1	5	5	5	5	5	1	1	1	1	4	4	4	4
143	5	4	1	4	4	4	5	4	1	1	1	4	4	4	4	4

144	5	4	1	4	4	4	5	4	1	1	1	1	4	4	4	4
145	5	4	1	4	5	5	6	5	2	2	2	2	5	5	4	4
146	5	4	1	4	2	4	5	4	1	1	1	1	4	4	4	4
147	5	4	1	4	5	5	5	4	1	1	1	1	4	5	3	5
148	5	4	2	5	3	5	5	4	1	1	1	1	4	4	5	5
149	5	4	1	5	4	5	5	4	1	1	1	1	5	5	5	5
150	5	4	1	5	4	4	5	4	1	1	1	1	4	5	4	5
151	5	5	2	4	5	4	5	4	1	1	1	1	4	4	4	4
152	5	4	4	5	2	4	5	4	5	4	2	2	5	4	2	5
153	1	1	2	2	3	2	4	1	1	2	1	2	1	1	1	1
154	3	3	3	2	2	2	3	5	5	5	5	1	2	2	4	2
155	3	3	3	3	3	3	3	3	3	3	3	3	3	3	3	3
156	1	1	2	3	1	1	2	1	2	1	2	3	2	2	2	3
157	1	2	3	2	1	3	2	3	2	3	2	1	1	2	3	2
158	1	1	2	1	1	2	3	3	2	3	2	3	2	2	3	2
159	5	5	2	4	5	4	5	4	1	1	1	1	4	4	4	4
160	5	4	4	5	2	4	5	4	5	4	2	2	5	4	2	5
161	1	1	2	2	3	2	4	1	1	2	1	2	1	1	1	1

185	1	1	1	2	3	3	4	5	1	2	1	1	3	5	4	3
186	1	2	2	2	4	4	4	4	1	1	1	1	3	3	3	3
187	5	5	1	4	2	2	5	5	2	2	2	2	5	5	5	5
188	4	4	1	5	5	5	5	5	1	2	2	2	5	5	5	5
189	4	5	5	5	4	4	5	5	4	4	4	5	4	4	4	4
190	1	1	1	1	1	3	3	1	1	1	1	1	1	1	1	1
191	1	1	1	1	1	1	3	1	1	1	1	1	1	1	1	1
192	1	2	3	1	2	3	4	5	1	1	1	1	1	2	2	5
193	5	5	5	5	5	5	5	1	5	5	5	5	1	1	4	5
194	1	1	1	1	1	2	2	1	1	1	1	1	1	1	1	1
195	1	1	1	1	1	3	3	1	1	1	1	1	1	1	1	1
196	1	1	1	1	5	5	5	1	1	1	1	1	3	5	1	1
197	1	1	1	1	1	2	2	2	1	1	1	1	1	2	1	6
198	2	3	1	2	4	4	5	4	1	4	3	2	3	4	4	3
199	1	2	2	3	2	3	3	2	9	4	3	4	2	3	4	4

200	2	3	2	2	2	2	2	3	2	2	2	2	3	3	3	3
201	1	2	2	2	2	3	2	3	2	2	2	2	3	3	3	3
202	1	2	1	2	5	3	3	4	1	5	5	5	3	4	5	5
203	2	3	2	3	3	3	2	2	1	2	2	1	3	3	3	3
204	3	3	2	3	3	5	2	1	1	1	2	1	3	3	2	5
205	1	2	2	1	3	2	1	3	1	1	1	5	1	3	2	5
206	1	1	1	1	1	1	1	1	1	1	1	1	1	1	1	1
207	5	5	1	5	5	5	5	5	1	1	1	1	4	4	4	4

208	5	5	1	5	5	5	5	5	4	4	4	4	5	5	5	5
209	5	5	1	5	5	5	5	5	1	1	1	1	5	5	5	5
210	5	5	1	5	5	5	5	5	5	5	5	5	4	4	4	4
211	5	1	1	5	5	5	5	5	1	1	2	2	5	5	5	5
212	1	1	1	1	1	1	2	2	3	2	2	2	3	4	3	3
213	2	2	2	2	4	4	4	4	1	1	1	1	3	3	4	4
214	5	5	1	5	5	5	5	5	5	5	5	5	5	5	5	5
215	5	1	5	5	5	5	5	5	1	1	1	1	5	5	5	5
216	5	5	1	4	5	5	5	5	1	1	1	1	5	5	5	5
217	5	5	5	5	5	5	5	5	5	2	2	2	5	5	5	5
218	5	5	1	5	5	5	5	5	1	1	1	1	4	4	4	4
219	5	5	1	5	5	5	5	5	4	4	4	4	5	5	5	5
220	5	5	1	5	5	5	5	5	1	1	1	1	5	5	5	5
221	5	5	1	5	5	5	5	5	5	5	5	5	4	4	4	4
222	5	1	1	5	5	5	5	5	1	1	2	2	5	5	5	5
223	1	1	1	1	1	1	2	2	3	2	2	2	3	4	3	3
224	2	2	2	2	4	4	4	4	1	1	1	1	3	3	4	4
225	5	5	1	5	5	5	5	5	5	5	5	5	5	5	5	5
226	5	1	5	5	5	5	5	5	1	1	1	1	5	5	5	5
227	5	5	1	4	5	5	5	5	1	1	1	1	5	5	5	5
228	5	5	5	5	5	5	5	5	5	2	2	2	5	5	5	5
229	1	1	1	1	2	2	5	5	3	3	2	2	4	4	5	5
230	5	5	1	5	5	5	5	5	2	2	2	2	5	5	5	5

231	4	4	1	4	4	4	4	4	1	1	1	1	4	4	4	4
232	5	5	5	5	4	4	4	4	5	5	3	5	5	5	5	5
233	5	5	1	5	4	4	4	4	5	5	4	4	4	4	4	4
234	1	1	1	1	3	3	5	5	1	1	4	4	5	5	5	5
235	5	5	1	5	5	5	5	5	5	5	5	5	5	5	5	5
236	5	4	1	4	4	4	4	4	4	5	5	5	5	5	5	5
237	5	5	2	5	5	5	4	4	5	5	1	1	4	4	4	4
238	5	5	1	5	5	5	4	4	1	1	1	1	4	4	4	4
239	5	5	1	5	5	5	5	5	1	1	1	1	4	4	4	4
240	4	4	1	4	5	5	5	5	5	5	2	2	5	5	5	5
241	5	1	1	4	4	4	4	4	4	4	4	1	4	4	4	4
242	4	4	3	2	3	4	4	4	5	5	5	5	5	5	5	5
243	5	5	1	5	5	5	5	5	1	1	1	1	4	4	4	4
244	5	4	1	4	4	4	5	4	1	1	1	4	4	4	4	4
245	5	4	1	4	4	4	5	4	1	1	1	1	4	4	4	4
246	5	4	1	4	5	5	6	5	2	2	2	2	5	5	4	4
247	5	4	1	4	2	4	5	4	1	1	1	1	4	4	4	4
248	5	4	1	4	5	5	5	4	1	1	1	1	4	5	3	5
249	5	4	2	5	3	5	5	4	1	1	1	1	4	4	5	5
250	5	4	1	5	4	5	5	4	1	1	1	1	5	5	5	5
251	5	4	1	5	4	4	5	4	1	1	1	1	4	5	4	5
252	5	5	2	4	5	4	5	4	1	1	1	1	4	4	4	4
253	5	4	4	5	2	4	5	4	5	4	2	2	5	4	2	5
254	5	4	1	5	4	4	5	5	1	1	1	1	5	4	5	5

255	5	4	2	5	4	5	5	5	1	1	1	1	5	5	5	5
256	5	4	1	4	5	5	5	5	5	4	5	4	4	4	4	4
257	5	4	1	4	2	4	1	1	1	1	1	1	1	4	4	4

258	5	4	2	4	4	4	5	4	1	1	1	1	4	4	5	5
259	5	4	1	3	5	5	5	4	1	1	1	1	4	4	4	4

260	5	5	1	5	5	5	4	4	1	1	1	1	5	5	5	5
261	5	5	2	4	4	5	5	5	4	4	2	1	5	5	5	5
262	5	5	1	5	5	5	5	4	1	1	1	1	5	5	5	5
263	5	4	1	4	5	5	5	5	4	4	4	4	4	5	5	5
264	5	5	1	5	5	4	4	2	1	1	2	1	4	4	3	5
265	5	5	1	5	5	5	5	5	1	1	1	1	5	5	5	5
266	5	4	1	4	4	5	5	5	1	1	1	1	5	5	5	5
267	5	4	2	5	5	5	5	5	2	2	1	1	5	4	4	5
268	5	4	1	4	5	5	5	5	5	1	1	1	5	5	4	4
269	5	4	1	3	4	4	5	4	1	1	1	1	4	4	2	2
270	5	4	1	4	4	2	3	5	1	1	1	2	4	1	2	2
271	5	4	3	2	2	3	5	4	4	4	3	2	4	4	4	4
272	5	4	1	4	4	4	5	4	1	1	1	1	4	4	3	4
273	5	5	1	5	4	4	2	3	2	2	2	2	4	3	5	5
274	5	5	1	5	5	5	5	5	3	3	2	2	5	5	5	5
275	5	5	1	5	5	5	5	5	2	2	2	2	5	5	5	5
276	4	4	1	4	4	4	4	4	1	1	1	1	4	4	4	4

277	5	5	5	5	4	4	4	4	5	5	3	5	5	5	5	5
278	5	5	1	5	4	4	4	4	5	5	4	4	4	4	4	4
279	1	1	1	1	3	3	5	5	1	1	4	4	5	5	5	5
280	5	5	1	5	5	5	5	5	5	5	5	5	5	5	5	5
281	5	4	1	4	4	4	4	4	4	5	5	5	5	5	5	5
282	5	5	2	5	5	5	4	4	5	5	1	1	4	4	4	4
283	5	5	1	5	5	5	4	4	1	1	1	1	4	4	4	4
284	5	5	1	5	5	5	5	5	1	1	1	1	4	4	4	4
285	4	4	1	4	5	5	5	5	5	5	2	2	5	5	5	5
286	5	1	1	4	4	4	4	4	4	4	4	1	4	4	4	4

287	4	4	3	2	3	4	4	4	5	5	5	5	5	5	5	5
-----	---	---	---	---	---	---	---	---	---	---	---	---	---	---	---	---

288	5	5	1	5	5	5	5	5	1	1	1	1	4	4	4	4
289	5	5	1	5	5	5	5	5	4	4	4	4	5	5	5	5
290	5	5	1	5	5	5	5	5	1	1	1	1	5	5	5	5
291	5	5	1	5	5	5	5	5	5	5	5	5	4	4	4	4
292	5	1	1	5	5	5	5	5	1	1	2	2	5	5	5	5
293	1	1	1	1	1	1	2	2	3	2	2	2	3	4	3	3
294	2	2	2	2	4	4	4	4	1	1	1	1	3	3	4	4
295	5	5	1	5	5	5	5	5	5	5	5	5	5	5	5	5
296	5	1	5	5	5	5	5	5	1	1	1	1	5	5	5	5
297	5	5	1	4	5	5	5	5	1	1	1	1	5	5	5	5
298	5	5	5	5	5	5	5	5	5	2	2	2	5	5	5	5

299	5	4	1	4	5	5	5	4	1	1	1	1	4	5	3	5
300	5	4	2	5	3	5	5	4	1	1	1	1	4	4	5	5
301	5	4	1	5	4	5	5	4	1	1	1	1	5	5	5	5
302	5	4	1	5	4	4	5	4	1	1	1	1	4	5	4	5
303	5	5	2	4	5	4	5	4	1	1	1	1	4	4	4	4
304	5	4	4	5	2	4	5	4	5	4	2	2	5	4	2	5
305	5	4	1	5	4	4	5	5	1	1	1	1	5	4	5	5
306	5	4	2	5	4	5	5	5	1	1	1	1	5	5	5	5
307	5	4	1	4	5	5	5	5	5	4	5	4	4	4	4	4
308	5	4	1	4	2	4	1	1	1	1	1	1	1	4	4	4
309	5	4	2	4	4	4	5	4	1	1	1	1	4	4	5	5
310	5	4	1	3	5	5	5	4	1	1	1	1	4	4	4	4
311	5	5	1	5	5	5	4	4	1	1	1	1	5	5	5	5
312	5	5	2	4	4	5	5	5	4	4	2	1	5	5	5	5
313	5	5	1	5	5	5	5	4	1	1	1	1	5	5	5	5
314	5	4	1	4	5	5	5	5	4	4	4	4	4	5	5	5
315	5	5	1	5	5	4	4	2	1	1	2	1	4	4	3	5

316	5	5	1	5	5	5	5	5	1	1	1	1	5	5	5	5
317	5	4	1	4	4	5	5	5	1	1	1	1	5	5	5	5
318	5	4	2	5	5	5	5	5	2	2	1	1	5	4	4	5
319	5	4	1	4	5	5	5	5	5	1	1	1	5	5	4	4
320	5	5	4	5	5	5	5	4	5	5	4	1	4	5	5	5
321	5	5	4	4	4	5	4	5	5	2	1	1	4	4	4	4

322	5	5	1	5	5	5	5	4	1	1	1	1	5	5	5	5
323	1	2	4	5	5	4	4	5	4	1	1	1	5	5	5	5
324	1	2	3	3	2	1	1	2	1	2	2	2	1	2	2	2
325	1	2	1	1	1	1	1	1	1	1	2	1	1	1	1	1
326	4	5	4	4	2	3	5	4	2	1	1	1	1	1	1	1
327	5	4	1	4	4	4	5	5	1	1	1	1	4	4	4	4
328	1	1	2	2	3	2	4	1	1	2	1	2	1	1	1	1
329	3	3	3	2	2	2	3	5	5	5	5	1	2	2	4	2
330	3	3	3	3	3	3	3	3	3	3	3	3	3	3	3	3
331	4	4	5	4	5	5	1	5	1	1	2	2	1	2	1	1
332	4	5	4	4	2	3	2	2	3	1	1	1	2	3	4	3
333	4	3	3	2	3	4	3	5	1	1	1	2	4	3	5	4
334	2	2	3	4	2	4	2	4	3	3	2	4	2	3	2	2
335	5	5	1	5	5	5	5	4	1	1	1	1	5	5	5	5
336	5	4	1	4	5	5	5	5	4	4	4	4	4	5	5	5
337	5	5	1	5	5	4	4	2	1	1	2	1	4	4	3	5
338	5	5	1	5	5	5	5	5	1	1	1	1	5	5	5	5
339	5	4	1	4	4	5	5	5	1	1	1	1	5	5	5	5
340	1	1	1	1	1	3	3	1	1	1	1	1	1	1	1	1
341	1	1	1	1	1	1	1	1	1	1	1	1	1	1	1	1
342	1	1	1	1	1	1	1	1	1	1	1	1	1	1	1	1
343	1	1	1	1	1	3	3	1	1	1	1	1	1	1	1	1
344	1	1	1	1	1	1	3	1	1	1	1	1	1	1	1	1
345	1	2	3	1	2	3	4	5	1	1	1	1	1	2	2	5

346	5	5	5	5	5	5	5	1	5	5	5	5	1	1	4	5
347	1	1	1	1	1	2	2	1	1	1	1	1	1	1	1	1
348	1	1	1	1	1	3	3	1	1	1	1	1	1	1	1	1
349	1	1	1	1	5	5	5	1	1	1	1	1	3	5	1	1
350	1	1	1	1	1	2	2	2	1	1	1	1	1	2	1	6
351	2	3	1	2	4	4	5	4	1	4	3	2	3	4	4	3
352	1	2	2	3	2	3	3	2	9	4	3	4	2	3	4	4
353	2	3	2	2	2	2	2	3	2	2	2	2	3	3	3	3
354	1	2	2	2	2	3	2	3	2	2	2	2	3	3	3	3
355	1	2	1	2	5	3	3	4	1	5	5	5	3	4	5	5
356	2	3	2	3	3	3	2	2	1	2	2	1	3	3	3	3
357	3	3	2	3	3	5	2	1	1	1	2	1	3	3	2	5
358	1	2	2	1	3	2	1	3	1	1	1	5	1	3	2	5
359	1	1	1	1	1	1	1	1	1	1	1	1	1	1	1	1
360	1	1	1	2	3	3	4	5	1	2	1	1	3	5	4	3

Vaceo de datos de la variable 2:

Sujeto	Ite m 1	Ite m 2	Ite m 3	Ite m 4	Ite m 5	Ite m 6	Ite m 7	Ite m 8	Ite m 9	Ite m 10	Ite m 11	Ite m 12	Ite m 13	Ite m 14	Ite m 15	Ite m 16	Ite m 17	Ite m 18	Ite m 19	Ite m 20	Ite m 21	Ite m 22	Ite m 23
1	1	1	1	1	1	1	1	1	1	1	1	1	1	1	1	1	1	1	1	1	1	2	1
2	1	1	1	1	1	3	1	1	1	1	1	1	1	1	1	2	1	1	1	1	1	1	1
3	1	1	1	1	1	1	1	1	1	1	1	1	1	1	1	1	1	1	1	1	1	1	1
4	1	1	2	2	2	1	3	1	1	1	1	4	1	1	1	2	1	1	1	1	2	1	1
5	1	1	2	1	1	1	6	3	1	1	1	1	1	3	3	3	1	1	3	1	1	1	1
6	1	1	1	1	3	1	2	1	1	2	2	3	2	1	2	2	2	1	1	1	1	1	1
7	4	1	1	5	1	1	1	1	1	6	6	4	6	1	1	1	1	6	6	1	1	6	1
8	5	4	1	1	2	1	1	1	1	1	3	1	1	1	1	1	1	1	1	1	1	1	1
9	4	2	1	4	1	2	1	3	1	1	1	6	4	4	1	5	4	2	1	1	3	4	1
10	6	1	1	1	1	1	1	1	1	1	1	6	4	1	1	1	1	6	6	1	1	1	1
11	6	6	1	6	6	1	6	1	1	1	6	6	4	6	6	1	6	6	6	1	1	1	5
12	1	3	3	4	6	6	5	5	1	4	5	5	4	4	5	3	4	3	3	4	5	2	1
13	4	3	3	3	4	3	3	2	2	3	4	6	3	4	5	4	4	4	3	3	4	3	2
14	6	5	5	5	4	5	3	3	2	3	5	5	3	3	4	3	4	4	3	4	5	4	3
15	2	5	4	3	3	2	3	2	3	2	4	3	2	2	3	3	2	3	2	3	3	4	4
16	5	4	3	4	4	3	3	3	1	3	4	4	3	2	2	3	3	2	2	2	3	2	2
17	9	4	3	4	4	3	2	2	3	3	6	3	3	5	3	3	4	3	4	3	4	3	4
18	4	3	3	4	3	3	4	3	2	1	5	3	4	3	4	5	4	3	3	4	4	2	2
19	4	3	5	4	3	4	5	3	3	2	3	4	3	2	2	2	3	2	2	2	2	4	4
20	1	1	1	1	1	1	1	1	1	1	1	1	1	1	1	1	4	1	1	1	1	1	1
21	3	4	4	3	3	4	4	4	3	3	4	3	3	3	4	3	3	4	4	3	4	4	3

22	1	2	3	5	6	5	5	3	5	5	4	6	6	6	6	6	5	5	4	5	5	3	5
23	5	5	5	6	6	6	6	5	5	5	3	5	4	5	3	3	5	5	5	5	6	6	6
24	6	6	6	6	6	6	6	6	3	4	5	6	6	6	6	6	5	5	5	5	6	5	5
25	6	6	6	6	5	5	5	6	5	5	5	5	6	6	5	5	5	5	6	6	5	5	5

28	5	5	5	5	6	6	6	6	5	5	5	4	5	5	3	3	5	5	5	5	6	6	6
29	6	6	6	5	5	5	5	5	5	5	5	5	5	5	3	3	4	4	5	5	5	5	6
30	6	6	6	6	5	5	6	6	6	6	6	6	6	6	5	5	6	6	6	6	5	5	5
31	1	6	6	4	4	4	5	5	5	3	2	2	4	3	5	5	5	6	6	6	6	6	6
32	6	6	6	6	6	6	5	5	5	5	5	5	5	5	6	6	6	6	6	6	6	6	6
33	6	5	4	3	2	1	6	6	6	6	6	6	5	5	5	5	4	5	5	6	6	6	6
34	6	6	6	6	4	5	4	5	5	5	6	6	6	6	5	5	3	4	4	4	6	5	5
35	4	5	5	5	3	3	4	5	5	5	4	4	3	2	1	6	4	6	6	6	6	6	6
36	6	6	6	6	2	2	1	2	3	4	5	5	5	5	6	6	6	6	6	6	3	3	3
37	6	6	6	6	6	6	6	6	6	6	5	5	5	5	6	6	6	6	6	6	6	6	6
38	1	5	5	5	5	2	4	3	4	4	4	5	5	5	6	6	6	6	6	6	5	5	5
39	6	6	6	6	6	6	6	6	6	6	6	5	5	5	5	5	6	6	5	5	5	5	5
40	6	6	6	6	5	5	5	6	6	6	6	5	5	5	5	5	5	5	5	5	6	6	6
41	1	3	3	3	5	4	5	5	6	6	6	6	6	6	5	5	6	6	5	5	5	4	5
42	6	6	6	5	5	5	5	4	5	5	5	5	4	6	5	5	6	5	5	6	4	5	6
43	1	5	5	3	5	5	3	3	5	5	5	5	5	5	4	4	5	6	6	6	6	6	6
44	5	5	5	5	5	5	5	6	6	6	6	6	6	6	5	5	5	5	6	6	6	3	4
26	6	6	6	6	5	5	6	5	5	5	6	6	5	5	5	5	6	6	6	5	5	5	5
27	5	6	6	6	6	5	5	6	5	5	6	5	5	5	6	4	5	5	5	6	6	5	6

45	4	5	5	5	5	6	6	6	6	6	6	6	5	5	6	6	5	5	5	5	6	6	6
46	6	6	6	6	5	5	5	6	6	6	6	6	6	6	5	5	6	6	6	5	5	5	5
47	5	5	5	4	5	5	5	6	6	6	6	6	6	3	3	3	5	5	2	2	5	5	5
48	6	6	6	6	5	5	4	4	3	3	2	2	1	5	5	5	6	6	6	6	6	6	6
49	6	6	5	5	6	6	5	5	6	6	5	5	6	6	5	5	6	6	5	5	6	6	5
50	1	4	4	4	5	5	5	4	4	5	5	5	6	6	6	6	6	6	6	6	5	5	5
51	6	6	6	6	5	5	5	6	6	6	6	6	6	6	5	5	3	5	5	5	6	6	6
52	6	6	6	6	6	6	5	5	5	5	5	5	4	4	5	5	4	4	5	5	6	6	6
53	6	6	6	6	5	5	5	6	6	6	5	6	6	5	5	5	6	6	6	6	5	5	5
54	5	5	5	5	6	6	6	3	4	3	2	4	5	5	5	5	5	6	6	6	6	6	6

55	6	6	6	6	6	5	6	5	6	6	6	6	5	6	6	6	5	5	5	5	6	6	6
56	1	2	2	2	5	5	5	6	6	6	6	5	6	6	6	6	5	5	5	5	6	6	6
57	1	1	3	3	5	5	4	1	3	2	6	6	6	6	2	2	5	5	4	3	5	5	5
58	6	6	6	6	6	6	6	6	6	6	6	6	6	6	6	6	6	6	6	6	6	6	6
59	6	6	6	6	6	6	6	6	6	6	6	6	6	6	6	6	6	6	6	6	6	6	6
60	6	6	6	6	6	6	6	5	5	5	6	6	6	3	5	5	6	6	6	6	6	6	6
61	6	6	6	6	6	6	6	6	6	6	5	5	5	5	6	6	6	6	6	6	6	6	6
62	1	5	5	5	5	2	4	3	4	4	4	5	5	5	6	6	6	6	6	6	5	5	5
63	6	6	6	6	6	6	6	6	6	6	6	5	5	5	5	5	6	6	5	5	5	5	5
64	6	6	6	6	5	5	5	6	6	6	6	5	5	5	5	5	5	5	5	5	6	6	6
65	1	3	3	3	5	4	5	5	6	6	6	6	6	6	5	5	6	6	5	5	5	4	5
66	6	6	6	5	5	5	5	4	5	5	5	5	4	6	5	5	6	5	5	6	4	5	6
67	1	5	5	3	5	5	3	3	5	5	5	5	5	5	4	4	5	6	6	6	6	6	6

68	5	5	5	5	5	5	5	6	6	6	6	6	6	6	5	5	5	5	6	6	6	3	4
69	4	5	5	5	5	6	6	6	6	6	6	6	5	5	6	6	5	5	5	5	6	6	6
70	6	6	6	6	5	5	5	6	6	6	6	6	6	6	5	5	6	6	6	5	5	5	5
71	5	5	5	4	5	5	5	6	6	6	6	6	6	3	3	3	5	5	2	2	5	5	5
72	6	6	6	6	5	5	4	4	3	3	2	2	1	5	5	5	6	6	6	6	6	6	6
73	6	6	5	5	6	6	5	5	6	6	5	5	6	6	5	5	6	6	5	5	6	6	5
74	6	4	4	4	5	5	5	4	4	5	5	5	6	6	6	6	6	6	6	6	5	5	5
75	6	6	6	6	5	5	5	6	6	6	6	6	6	6	5	5	3	5	5	5	6	6	6
76	6	5	5	4	4	4	6	5	5	5	5	6	6	6	6	6	5	5	5	5	6	6	6
77	6	6	5	5	5	5	5	5	5	6	6	6	6	6	6	6	5	5	5	5	6	6	6
78	5	5	5	5	4	4	5	5	5	5	5	5	5	5	6	6	5	5	5	5	4	5	5
79	6	6	6	5	5	5	6	6	5	5	5	5	5	6	6	6	6	5	5	5	6	6	6
80	6	6	6	6	5	5	5	6	6	6	6	5	5	5	6	6	5	5	5	5	6	6	6
81	6	5	6	6	5	5	6	5	5	5	6	6	6	6	5	5	5	6	5	5	5	6	6
82	6	5	6	6	5	5	6	6	5	5	5	6	4	6	4	4	3	2	3	1	6	5	6
83	6	6	6	6	5	5	4	5	6	6	6	6	5	5	5	6	5	6	6	6	5	6	6

84	6	6	5	6	5	6	5	6	6	5	5	5	5	5	6	4	4	3	2	4	5	5	5
85	6	5	5	6	5	5	5	6	5	5	4	5	6	5	5	5	6	5	4	6	4	5	6
86	6	5	6	5	5	6	5	5	5	6	6	5	6	6	5	5	6	5	5	6	6	6	6
87	6	5	5	5	5	5	6	5	1	5	6	6	5	5	5	5	6	5	6	5	5	6	6
88	6	6	6	6	5	5	6	3	1	6	5	5	5	5	6	5	5	6	6	5	5	5	6
89	6	5	5	4	3	2	3	2	2	4	4	5	5	5	4	4	4	3	3	3	3	4	5
90	6	5	5	6	5	5	5	5	3	2	2	1	3	3	2	2	3	4	4	5	1	3	3

91	6	5	5	6	5	5	5	4	4	5	5	4	4	5	5	5	4	5	5	5	6	6	6
92	6	6	6	6	5	5	5	6	6	6	6	5	5	5	5	5	6	6	6	6	5	5	5
93	6	6	5	5	5	5	5	5	5	5	5	4	4	4	5	5	5	5	5	5	6	6	6
94	6	6	5	5	5	5	6	6	6	6	5	5	5	5	6	6	6	5	5	5	5	5	5
95	6	6	6	6	5	5	5	6	6	6	5	5	5	5	6	6	5	5	5	5	6	6	6
96	1	2	4	3	6	5	5	6	6	4	4	3	3	4	6	6	5	5	4	4	5	5	5
97	1	2	3	4	5	6	5	6	6	6	5	4	4	4	5	5	5	4	4	4	5	5	5
98	6	6	6	6	5	5	5	6	6	6	5	5	5	5	5	5	5	4	4	4	4	4	4
99	6	6	6	6	5	5	5	5	6	6	5	5	5	5	4	4	5	5	5	6	5	5	6
100	6	6	6	6	5	3	4	4	3	3	4	5	5	5	6	6	6	6	6	6	5	5	5
101	6	6	5	5	5	5	4	4	4	5	5	5	4	4	5	4	3	3	4	5	5	4	4
102	5	5	6	6	5	5	6	6	5	5	6	6	6	6	5	5	5	5	5	5	5	6	6
103	6	6	6	6	5	5	6	6	6	6	6	5	5	5	5	5	4	4	3	3	4	5	6
104	2	6	5	2	1	1	3	1	2	2	3	1	2	1	2	2	3	3	3	2	3	3	3
105	1	2	1	2	2	1	1	2	2	2	1	2	2	2	1	2	1	2	2	1	2	2	1
106	1	2	2	1	4	2	5	2	2	6	2	5	2	5	2	2	2	5	2	5	2	3	2
107	3	4	4	3	3	4	4	3	4	2	2	3	4	4	4	3	2	4	2	2	1	4	1
108	6	6	5	5	1	1	1	1	2	2	4	4	4	4	4	4	4	1	2	3	3	3	3
109	1	1	2	5	5	2	1	2	2	1	1	2	1	1	1	1	1	3	3	2	1	2	3
110	3	4	4	3	3	4	4	3	4	2	2	3	4	4	4	3	2	4	2	2	1	4	1
111	4	2	1	2	5	4	1	2	1	2	1	4	2	1	4	3	1	2	3	2	1	2	3
112	3	4	4	3	3	4	3	4	4	3	3	4	2	5	2	5	2	2	2	5	5	5	5

113	4	1	4	2	2	3	4	2	5	3	2	4	2	3	2	4	2	3	2	2	5	3	6
-----	---	---	---	---	---	---	---	---	---	---	---	---	---	---	---	---	---	---	---	---	---	---	---

114	3	4	5	2	1	4	2	1	2	1	1	2	1	2	1	1	2	3	3	3	3	3	2
115	3	3	4	3	3	4	5	3	3	4	3	5	4	2	3	3	4	5	3	2	3	2	3
116	6	6	5	5	5	5	6	6	6	6	5	5	5	5	6	6	6	5	5	5	5	5	5

117	6	6	6	6	5	5	5	6	6	6	5	5	5	5	6	6	5	5	5	5	6	6	6
118	1	2	4	3	6	5	5	6	6	4	4	3	3	4	6	6	5	5	4	4	5	5	5
119	1	2	3	4	5	6	5	6	6	6	5	4	4	4	5	5	5	4	4	4	5	5	5
120	6	6	6	6	5	5	5	6	6	6	5	5	5	5	5	5	5	4	4	4	4	4	4
121	6	6	6	6	5	5	5	5	6	6	5	5	5	5	4	4	5	5	5	6	5	5	6
122	6	6	6	6	5	3	4	4	3	3	4	5	5	5	6	6	6	6	6	6	5	5	5
123	6	6	5	5	5	5	4	4	4	5	5	5	4	4	5	4	3	3	4	5	5	4	4
124	5	5	6	6	5	5	6	6	5	5	6	6	6	6	5	5	5	5	5	5	5	6	6
125	6	6	6	6	5	5	6	6	6	6	6	5	5	5	5	5	4	4	3	3	4	5	6
126	2	6	5	2	1	1	3	1	2	2	3	1	2	1	2	2	3	3	3	2	3	3	3
127	1	2	1	2	2	1	1	2	2	2	1	2	2	2	1	2	1	2	2	1	2	2	1
128	1	2	2	1	4	2	5	2	2	6	2	5	2	5	2	2	2	5	2	5	2	3	2
129	3	4	4	3	3	4	4	3	4	2	2	3	4	4	4	3	2	4	2	2	1	4	1
130	6	6	5	5	1	1	1	1	2	2	4	4	4	4	4	4	4	1	2	3	3	3	3
131	1	1	2	5	5	2	1	2	2	1	1	2	1	1	1	1	1	3	3	2	1	2	3
132	3	4	4	3	3	4	4	3	4	2	2	3	4	4	4	3	2	4	2	2	1	4	1
133	4	2	1	2	5	4	1	2	1	2	1	4	2	1	4	3	1	2	3	2	1	2	3
134	3	4	4	3	3	4	3	4	4	3	3	4	2	5	2	5	2	2	2	5	5	5	5
135	4	1	4	2	2	3	4	2	5	3	2	4	2	3	2	4	2	3	2	2	5	3	6
136	3	4	5	2	1	4	2	1	2	1	1	2	1	2	1	1	2	3	3	3	3	3	2

137	6	6	6	6	5	5	5	6	6	6	6	6	6	6	5	5	6	6	6	5	5	5	5
138	5	5	5	4	5	5	5	6	6	6	6	6	6	3	3	3	5	5	2	2	5	5	5
139	6	6	6	6	5	5	4	4	3	3	2	2	1	5	5	5	6	6	6	6	6	6	6
140	6	6	5	5	6	6	5	5	6	6	5	5	6	6	5	5	6	6	5	5	6	6	5
141	6	4	4	4	5	5	5	4	4	5	5	5	6	6	6	6	6	6	6	6	5	5	5

142	6	6	6	6	5	5	5	6	6	6	6	6	6	6	5	5	3	5	5	5	6	6	6
143	6	5	5	4	4	4	6	5	5	5	5	6	6	6	6	6	5	5	5	5	6	6	6
144	6	6	5	5	5	5	5	5	5	6	6	6	6	6	6	6	5	5	5	5	6	6	6
145	5	5	5	5	4	4	5	5	5	5	5	5	5	5	6	6	5	5	5	5	4	5	5
146	1	1	2	1	1	1	6	3	1	1	1	1	1	3	3	3	1	1	3	1	1	1	1
147	1	1	1	1	3	1	2	1	1	2	2	3	2	1	2	2	2	1	1	1	1	1	1
148	4	1	1	5	1	1	1	1	1	6	6	4	6	1	1	1	1	6	6	1	1	6	1
149	5	4	1	1	2	1	1	1	1	1	3	1	1	1	1	1	1	1	1	1	1	1	1
150	4	2	1	4	1	2	1	3	1	1	1	6	4	4	1	5	4	2	1	1	3	4	1
151	6	6	5	6	5	6	5	6	6	5	5	5	5	5	6	4	4	3	2	4	5	5	5
152	6	5	5	6	5	5	5	6	5	5	4	5	6	5	5	5	6	5	4	6	4	5	6
153	1	1	2	5	5	2	1	2	2	1	1	2	1	1	1	1	1	3	3	2	1	2	3
154	3	4	4	3	3	4	4	3	4	2	2	3	4	4	4	3	2	4	2	2	1	4	1
155	4	2	1	2	5	4	1	2	1	2	1	4	2	1	4	3	1	2	3	2	1	2	3
156	1	1	1	1	2	1	2	1	1	2	1	1	2	2	1	2	1	3	3	1	2	1	1
157	3	2	3	3	4	2	3	2	1	2	1	1	2	3	2	1	2	3	2	1	2	1	2
158	3	2	4	2	4	4	2	2	3	5	2	6	4	2	3	2	5	2	2	3	2	1	2
159	1	2	2	1	4	2	5	2	2	6	2	5	2	5	2	2	2	5	2	5	2	3	2

160	3	4	4	3	3	4	4	3	4	2	2	3	4	4	4	3	2	4	2	2	1	4	1
161	6	6	5	5	1	1	1	1	2	2	4	4	4	4	4	4	4	1	2	3	3	3	3
162	1	1	2	5	5	2	1	2	2	1	1	2	1	1	1	1	1	3	3	2	1	2	3
163	3	4	4	3	3	4	4	3	4	2	2	3	4	4	4	3	2	4	2	2	1	4	1
164	4	3	5	4	3	4	5	3	3	2	3	4	3	2	2	2	3	2	2	2	2	4	4
165	1	1	1	1	1	1	1	1	1	1	1	1	1	1	1	1	4	1	1	1	1	1	1
166	3	4	4	3	3	4	4	4	3	3	4	3	3	3	4	3	3	4	4	3	4	4	3
167	1	2	3	5	6	5	5	3	5	5	4	6	6	6	6	6	5	5	4	5	5	3	5
168	5	5	5	6	6	6	6	5	5	5	3	5	4	5	3	3	5	5	5	5	6	6	6
169	6	6	6	6	6	6	6	6	3	4	5	6	6	6	6	6	5	5	5	5	6	5	5
170	6	6	6	6	5	5	5	6	5	5	5	5	6	6	5	5	5	5	6	6	5	5	5

171	6	6	6	6	5	5	6	5	5	5	6	6	5	5	5	5	6	6	6	5	5	5	5
172	5	6	6	6	6	5	5	6	5	5	6	5	5	5	6	4	5	5	5	6	6	5	6
173	5	5	5	5	6	6	6	6	5	5	5	4	5	5	3	3	5	5	5	5	6	6	6
174	6	6	6	5	5	5	5	5	5	5	5	5	5	5	3	3	4	4	5	5	5	5	6
175	6	6	6	6	5	5	6	6	6	6	6	6	6	6	5	5	6	6	6	6	5	5	5
176	3	2	3	3	4	2	3	2	1	2	1	1	2	3	2	1	2	3	2	1	2	1	2
177	3	2	4	2	4	4	2	2	3	5	2	6	4	2	3	2	5	2	2	3	2	1	2
178	1	2	2	1	4	2	5	2	2	6	2	5	2	5	2	2	2	5	2	5	2	3	2
179	3	4	4	3	3	4	4	3	4	2	2	3	4	4	4	3	2	4	2	2	1	4	1
180	6	6	5	5	1	1	1	1	2	2	4	4	4	4	4	4	4	1	2	3	3	3	3
181	1	1	2	5	5	2	1	2	2	1	1	2	1	1	1	1	1	3	3	2	1	2	3
182	3	4	4	3	3	4	4	3	4	2	2	3	4	4	4	3	2	4	2	2	1	4	1

183	4	3	5	4	3	4	5	3	3	2	3	4	3	2	2	2	3	2	2	2	2	4	4
184	1	1	1	1	1	1	1	1	1	1	1	1	1	1	1	1	4	1	1	1	1	1	1
185	3	4	4	3	3	4	4	4	3	3	4	3	3	3	4	3	3	4	4	3	4	4	3
186	1	2	3	5	6	5	5	3	5	5	4	6	6	6	6	6	5	5	4	5	5	3	5
187	5	5	5	6	6	6	6	5	5	5	3	5	4	5	3	3	5	5	5	5	6	6	6
188	6	6	6	6	6	6	6	6	3	4	5	6	6	6	6	6	5	5	5	5	6	5	5
189	6	6	6	6	5	5	5	6	5	5	5	5	6	6	5	5	5	5	6	6	5	5	5
190	1	1	2	2	2	1	3	1	1	1	1	4	1	1	1	2	1	1	1	1	2	1	1
191	1	1	2	1	1	1	6	3	1	1	1	1	1	3	3	3	1	1	3	1	1	1	1
192	1	1	1	1	3	1	2	1	1	2	2	3	2	1	2	2	2	1	1	1	1	1	1
193	4	1	1	5	1	1	1	1	1	6	6	4	6	1	1	1	1	6	6	1	1	6	1
194	5	4	1	1	2	1	1	1	1	1	3	1	1	1	1	1	1	1	1	1	1	1	1
195	4	2	1	4	1	2	1	3	1	1	1	6	4	4	1	5	4	2	1	1	3	4	1
196	6	1	1	1	1	1	1	1	1	1	1	6	4	1	1	1	1	6	6	1	1	1	1
197	6	6	1	6	6	1	6	1	1	1	6	6	4	6	6	1	6	6	6	1	1	1	5
198	1	3	3	4	6	6	5	5	1	4	5	5	4	4	5	3	4	3	3	4	5	2	1
199	4	3	3	3	4	3	3	2	2	3	4	6	3	4	5	4	4	4	3	3	4	3	2

200	6	5	5	5	4	5	3	3	2	3	5	5	3	3	4	3	4	4	3	4	5	4	3
201	2	5	4	3	3	2	3	2	3	2	4	3	2	2	3	3	2	3	2	3	3	4	4
202	5	4	3	4	4	3	3	3	1	3	4	4	3	2	2	3	3	2	2	2	3	2	2
203	9	4	3	4	4	3	2	2	3	3	6	3	3	5	3	3	4	3	4	3	4	3	4
204	4	3	3	4	3	3	4	3	2	1	5	3	4	3	4	5	4	3	3	4	4	2	2
205	4	3	5	4	3	4	5	3	3	2	3	4	3	2	2	2	3	2	2	2	2	4	4

230	1	5	5	5	5	2	4	3	4	4	4	5	5	5	6	6	6	6	6	6	5	5	5
231	6	6	6	6	6	6	6	6	6	6	6	5	5	5	5	5	6	6	5	5	5	5	5
232	6	6	6	6	5	5	5	6	6	6	6	5	5	5	5	5	5	5	5	5	6	6	6
233	1	3	3	3	5	4	5	5	6	6	6	6	6	6	5	5	6	6	5	5	5	4	5
234	6	6	6	5	5	5	5	4	5	5	5	5	4	6	5	5	6	5	5	6	4	5	6
235	1	5	5	3	5	5	3	3	5	5	5	5	5	5	4	4	5	6	6	6	6	6	6
236	5	5	5	5	5	5	5	6	6	6	6	6	6	6	5	5	5	5	6	6	6	3	4
237	4	5	5	5	5	6	6	6	6	6	6	6	5	5	6	6	5	5	5	5	6	6	6
238	6	6	6	6	5	5	5	6	6	6	6	6	6	6	5	5	6	6	6	5	5	5	5
239	5	5	5	4	5	5	5	6	6	6	6	6	6	3	3	3	5	5	2	2	5	5	5
240	6	6	6	6	5	5	4	4	3	3	2	2	1	5	5	5	6	6	6	6	6	6	6
241	6	6	5	5	6	6	5	5	6	6	5	5	6	6	5	5	6	6	5	5	6	6	5
242	6	4	4	4	5	5	5	4	4	5	5	5	6	6	6	6	6	6	6	6	5	5	5
243	6	6	6	6	5	5	5	6	6	6	6	6	6	6	5	5	3	5	5	5	6	6	6
244	6	5	5	4	4	4	6	5	5	5	5	6	6	6	6	6	5	5	5	5	6	6	6
245	6	6	5	5	5	5	5	5	5	6	6	6	6	6	6	6	5	5	5	5	6	6	6
246	5	5	5	5	4	4	5	5	5	5	5	5	5	5	6	6	5	5	5	5	4	5	5
247	6	6	6	5	5	5	6	6	5	5	5	5	5	6	6	6	6	5	5	5	6	6	6
248	6	6	6	6	5	5	5	6	6	6	6	5	5	5	6	6	5	5	5	5	6	6	6
249	6	5	6	6	5	5	6	5	5	5	6	6	6	6	5	5	5	6	5	5	5	6	6
250	6	5	6	6	5	5	6	6	5	5	5	6	4	6	4	4	3	2	3	1	6	5	6
251	6	6	6	6	5	5	4	5	6	6	6	6	5	5	5	6	5	6	6	6	5	6	6
252	6	6	5	6	5	6	5	6	6	5	5	5	5	5	6	4	4	3	2	4	5	5	5
253	6	5	5	6	5	5	5	6	5	5	4	5	6	5	5	5	6	5	4	6	4	5	6

298	6	6	6	6	6	6	6	5	5	5	6	6	6	3	5	5	6	6	6	6	6	6	6
299	6	6	6	6	5	5	5	6	6	6	6	5	5	5	6	6	5	5	5	5	6	6	6
300	6	5	6	6	5	5	6	5	5	5	6	6	6	6	5	5	5	6	5	5	5	6	6
301	6	5	6	6	5	5	6	6	5	5	5	6	4	6	4	4	3	2	3	1	6	5	6
302	6	6	6	6	5	5	4	5	6	6	6	6	5	5	5	6	5	6	6	6	5	6	6
303	6	6	5	6	5	6	5	6	6	5	5	5	5	5	6	4	4	3	2	4	5	5	5
304	6	5	5	6	5	5	5	6	5	5	4	5	6	5	5	5	6	5	4	6	4	5	6
305	6	5	6	5	5	6	5	5	5	6	6	5	6	6	5	5	6	5	5	6	6	6	6
306	6	5	5	5	5	5	6	5	1	5	6	6	5	5	5	5	6	5	6	5	5	6	6
307	6	6	6	6	5	5	6	3	1	6	5	5	5	5	6	5	5	6	6	5	5	5	6
308	6	5	5	4	3	2	3	2	2	4	4	5	5	5	4	4	4	3	3	3	3	4	5
309	6	5	5	6	5	5	5	5	3	2	2	1	3	3	2	2	3	4	4	5	1	3	3
310	6	5	5	6	5	5	5	4	4	5	5	4	4	5	5	5	4	5	5	5	6	6	6
311	6	6	6	6	5	5	5	6	6	6	6	5	5	5	5	5	6	6	6	6	5	5	5
312	6	6	5	5	5	5	5	5	5	5	5	4	4	4	5	5	5	5	5	5	6	6	6
313	6	6	5	5	5	5	6	6	6	6	5	5	5	5	6	6	6	5	5	5	5	5	5
314	6	6	6	6	5	5	5	6	6	6	5	5	5	5	6	6	5	5	5	5	6	6	6
315	1	2	4	3	6	5	5	6	6	4	4	3	3	4	6	6	5	5	4	4	5	5	5

316	1	2	3	4	5	6	5	6	6	6	5	4	4	4	5	5	5	4	4	4	5	5	5
317	6	6	6	6	5	5	5	6	6	6	5	5	5	5	5	5	5	4	4	4	4	4	4
318	6	6	6	6	5	5	5	5	6	6	5	5	5	5	4	4	5	5	5	6	5	5	6
319	6	6	6	6	5	3	4	4	3	3	4	5	5	5	6	6	6	6	6	6	5	5	5
320	6	6	5	5	5	5	4	4	4	5	5	5	4	4	5	4	3	3	4	5	5	4	4

321	5	5	6	6	5	5	6	6	5	5	6	6	6	6	5	5	5	5	5	5	5	6	6
322	6	6	6	6	5	5	6	6	6	6	6	5	5	5	5	5	4	4	3	3	4	5	6
323	2	6	5	2	1	1	3	1	2	2	3	1	2	1	2	2	3	3	3	2	3	3	3
324	1	2	1	2	2	1	1	2	2	2	1	2	2	2	1	2	1	2	2	1	2	2	1
325	1	2	2	1	4	2	5	2	2	6	2	5	2	5	2	2	2	5	2	5	2	3	2
326	3	4	4	3	3	4	4	3	4	2	2	3	4	4	4	3	2	4	2	2	1	4	1
327	6	6	5	5	1	1	1	1	2	2	4	4	4	4	4	4	4	1	2	3	3	3	3
328	1	1	2	5	5	2	1	2	2	1	1	2	1	1	1	1	1	3	3	2	1	2	3
329	3	4	4	3	3	4	4	3	4	2	2	3	4	4	4	3	2	4	2	2	1	4	1
330	4	2	1	2	5	4	1	2	1	2	1	4	2	1	4	3	1	2	3	2	1	2	3
331	3	4	4	3	3	4	3	4	4	3	3	4	2	5	2	5	2	2	2	5	5	5	5
332	4	1	4	2	2	3	4	2	5	3	2	4	2	3	2	4	2	3	2	2	5	3	6
333	3	4	5	2	1	4	2	1	2	1	1	2	1	2	1	1	2	3	3	3	3	3	2

334	3	3	4	3	3	4	5	3	3	4	3	5	4	2	3	3	4	5	3	2	3	2	3
335	6	6	5	5	5	5	6	6	6	6	5	5	5	5	6	6	6	5	5	5	5	5	5
336	6	6	6	6	5	5	5	6	6	6	5	5	5	5	6	6	5	5	5	5	6	6	6
337	1	2	4	3	6	5	5	6	6	4	4	3	3	4	6	6	5	5	4	4	5	5	5
338	1	2	3	4	5	6	5	6	6	6	5	4	4	4	5	5	5	4	4	4	5	5	5
339	6	6	6	6	5	5	5	6	6	6	5	5	5	5	5	5	5	4	4	4	4	4	4
340	1	1	1	1	1	1	1	1	1	1	1	1	1	1	1	1	1	1	1	1	1	2	1
341	1	1	1	1	1	3	1	1	1	1	1	1	1	1	1	2	1	1	1	1	1	1	1
342	1	1	1	1	1	1	1	1	1	1	1	1	1	1	1	1	1	1	1	1	1	1	1
343	1	1	2	2	2	1	3	1	1	1	1	4	1	1	1	2	1	1	1	1	2	1	1
344	1	1	2	1	1	1	6	3	1	1	1	1	1	3	3	3	1	1	3	1	1	1	1

345	1	1	1	1	3	1	2	1	1	2	2	3	2	1	2	2	2	1	1	1	1	1	1
346	4	1	1	5	1	1	1	1	1	6	6	4	6	1	1	1	1	6	6	1	1	6	1
347	5	4	1	1	2	1	1	1	1	1	3	1	1	1	1	1	1	1	1	1	1	1	1
348	4	2	1	4	1	2	1	3	1	1	1	6	4	4	1	5	4	2	1	1	3	4	1
349	6	1	1	1	1	1	1	1	1	1	1	6	4	1	1	1	1	6	6	1	1	1	1
350	6	6	1	6	6	1	6	1	1	1	6	6	4	6	6	1	6	6	6	1	1	1	5
351	1	3	3	4	6	6	5	5	1	4	5	5	4	4	5	3	4	3	3	4	5	2	1
352	4	3	3	3	4	3	3	2	2	3	4	6	3	4	5	4	4	4	3	3	4	3	2
353	6	5	5	5	4	5	3	3	2	3	5	5	3	3	4	3	4	4	3	4	5	4	3
354	2	5	4	3	3	2	3	2	3	2	4	3	2	2	3	3	2	3	2	3	3	4	4
355	5	4	3	4	4	3	3	3	1	3	4	4	3	2	2	3	3	2	2	2	3	2	2
356	9	4	3	4	4	3	2	2	3	3	6	3	3	5	3	3	4	3	4	3	4	3	4
357	4	3	3	4	3	3	4	3	2	1	5	3	4	3	4	5	4	3	3	4	4	2	2
358	4	3	5	4	3	4	5	3	3	2	3	4	3	2	2	2	3	2	2	2	2	4	4
359	1	1	1	1	1	1	1	1	1	1	1	1	1	1	1	1	4	1	1	1	1	1	1
360	3	4	4	3	3	4	4	4	3	3	4	3	3	3	4	3	3	4	4	3	4	4	3

Anexo 8. Consentimiento o asentimiento informado UCV (según corresponda)

Consentimiento Informado

Título de la investigación: “Violencia Conyugal y dependencia emocional en mujeres del distrito de la banda de Shilcayo, 2024”.

Investigadora: Ramírez Idrogo Débora Nicol

DNI: 75406261

Del Aguila Ruíz, Luis Javier

DNI: 72887868

Objetivo: Determinar la relación entre la violencia conyugal y dependencia emocional en mujeres del distrito de la banda de Shilcayo, 2024

Procedimiento: Se aplicará el cuestionario “**Violencia Contra la Mujer y los Integrantes del Grupo Familiar**” y el “**cuestionario de dependencia emocional CDE de la versión adaptada de Ventura y Caycho (2016)**”. Las encuestas tendrán un tiempo aproximado de 35 minutos y se realizará en las propias instalaciones de su vivienda o lugar de asistencia. Las respuestas al cuestionario o guía de entrevista serán codificadas usando un número de identificación y, por lo tanto, serán anónimas.

Sobre los beneficios: NO RECIBIRÁ NINGÚN BENEFICIO ECONÓMICO O DE OTRO TIPO. Así como, el estudio NO VA A APORTAR A LA SALUD INDIVIDUAL DE LA PERSONA, sin embargo, los resultados del estudio podrán CONVERTIRSE EN BENEFICIO DE LA SALUD PÚBLICA.

Confidencialidad: Garantizamos que la información que usted nos brinde será totalmente confidencial y no será usada para ningún otro propósito fuera de la investigación.

Derechos de la participante: Si decide participar o no en este proceso, puede retirarse en cualquier momento. Si tiene una duda adicional, por favor pregunte a los investigadores a cargo del proceso.

Es todo un honor contar con su participación, gracias.

CONSENTIMIENTO

Yo: _____ con DNI N° _____

Acepto voluntariamente participar en este proceso de evaluación, comprendiendo las actividades, también entiendo que puedo decidir no participar y retirarme en cualquier momento.

Día/...../.....

FIRMA

Anexo 10. Análisis complementario

$$Z = 1,96$$

$$E = 0,05 \quad p$$

$$= 0,5 \quad q = 0,5$$

$$N = 5784$$

$$3,8416 * 0,25 * 5784$$

$$n = \frac{3,8416 * 0,25 * 5784}{0,0025 * 5783 * 0,9604}$$

=	$\frac{5554,9536 \text{ n}}{15,42}$	360
---	-------------------------------------	-----

Representación:

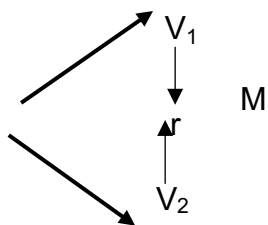

Dónde:

M = Muestra

V1 = Violencia Conyugal

V2 = dependencia emocional r = Relación

entre ambas variables **Anexo 12. Otras evidencias**

Fotos de encuestados

