



Nivel de conocimiento de la formalización empresarial en
los pescadores artesanales del desembarcadero pesquero
artesanal “José Olaya” - San Andrés - Pisco, 2016

TESIS PARA OPTAR EL GRADO ACADÉMICO DE:
Maestra en gestión pública

AUTORA

Bach. Esther López Vásquez.

ASESORA

Mgtr. Eliana Soledad Castañeda Núñez

Sección

Ciencias Empresariales

LÍNEA DE INVESTIGACIÓN

Administración de Empresas

LIMA - PERÚ 2017

Página del Jurado

Dra. Galia Lezcano López
Presidente

Mgtr. Sonia Lidia Romero Vela
Secretaria

Mgtr. Eliana Castañeda Núñez
Vocal

Dedicatoria

A mi familia por su cariño,
amor y comprensión, porque
son nuestra inspiración para
seguir adelante, asimismo a
mis maestros por ser nuestro
ejemplo a seguir

Esther

Agradecimiento

Agradezco a Dios por su infinito amor, a nuestro gran maestro Jesucristo por ser modelo a seguir y a todos mis grandes maestros que han contribuido con nuestra formación profesional por sus sabios consejos y enseñanzas muy significativas.

Esther

Declaratoria de autenticidad

Bach. Esther López Vásquez, Estudiante de Programa de Maestría en Gestión Pública, en la Escuela de Posgrado de la Universidad César Vallejo, identificada con D.N.I N° 08575661 con la tesis titulada Nivel de conocimiento de la formalización empresarial en los pescadores artesanales del desembarcadero pesquero artesanal “José Olaya” - San Andrés - Pisco, 2016. En conformidad con la resolución de vicerrectorado académico N° 00011-2016-UCV-VA. Lunes, 31 de Marzo de 2016.

Declaramos bajo juramento que:

La tesis en mención es de nuestra autoría

Hemos aceptado las normas internacionales de citas y referencias para las fuentes consultadas

Por lo tanto; la tesis no ha sido plagiada total ni parcialmente.

La tesis no ha sido autoplagiada es decir no ha sido publicada ni presentada anteriormente para obtener algún grado académico previo o un título profesional.

Los datos presentados en los resultados son reales, no han sido falseados, ni duplicados, ni copiados y por lo tanto son los resultados que se presentan en la tesis se constituirán en aportes a la realidad investigada.

De identificarse la presencia de fraude (datos falseados), plagio (información sin citas de autores), autoplagios como nuevo algún trabajo de investigación propio que ya ha sido publicado, piratería (uso ilegal de información ajena) o falsificación (representar falsamente las ideas de otros), asumimos las consecuencias que de nuestras acciones se derivan sometiéndonos a la normatividad vigente de la Universidad César Vallejo.

Lima, julio del 2016

Bach. Esther López Vásquez

D.N.I N° 08575661

Presentación

Señores miembros del jurado:

Cumpliendo con las normas y disposiciones de la Universidad César Vallejo para optar el Grado de Maestro en Educación, con mención en Gestión Pública, pongo a consideración el presente trabajo de Investigación titulado “Nivel de conocimiento de la formalización empresarial en los pescadores artesanales del desembarcadero pesquero artesanal “José Olaya” - San Andrés - Pisco, 2016”.

El documento consta de siete capítulos:

- Capítulo I: Introducción: Explicación de las razones que motivaron a seleccionar el tema a investigar, incluyendo los objetivos, hipótesis y metodología que se plantearon para realizar la tesis.
- Capítulo II: Marco Metodológico: Descripción detallada del problema a investigar, marco teórico y metodología.
- Capítulo III: Resultados: Presentación e interpretación de los datos obtenidos a través de tablas y gráficos.
- Capítulo IV: Discusión: Comparación y contraste de los resultados y procedimientos con los de otros autores.
- Capítulo V: Conclusiones: Alcances y limitaciones de la investigación en correlación a los objetivos planteados.
- Capítulo VI: Recomendaciones: Alcances útiles frente al problema de investigación, teniendo en cuenta consecuencias y contribuciones para su solución.
- Capítulo VII: Referencias: Documentos o textos utilizados como soporte para la investigación.

El estudio constituye un valioso aporte para mejorar “Nivel de conocimiento de la formalización empresarial en los pescadores artesanales del desembarcadero pesquero artesanal “José Olaya” - San Andrés - Pisco, 2016.

Señores miembros del jurado esta investigación se ajuste a las exigencias establecidas por la universidad y así constituya una motivación para futuras investigaciones.

La autora

Índice

PÁGINAS PRELIMINARES

Página del Jurado	ii
Dedicatoria	iii
Agradecimiento	iv
Declaratoria de autenticidad	v
Presentación	vi
Índice	vii
Resumen	ix
Abstract	x

I. INTRODUCCIÓN

1.1 Antecedentes	13
1.2 Fundamentación científica, técnica o humanística	16
1.3 Justificación	24
1.4 Problema	25
1.5 Objetivos	26

II. MARCO METODOLÓGICO

2.1. Variables	29
2.2. Operacionalización de variables	29
2.3. Metodología	30
2.4. Tipos de estudio	30
2.5. Diseño	31
2.6. Población, muestra y muestreo	31
2.7. Técnicas e instrumentos de recolección de datos	32
2.8. Métodos de análisis de datos	35

III. RESULTADOS	37
-----------------	----

IV. DISCUSIÓN	49
---------------	----

V. CONCLUSIONES	52
-----------------	----

VI. RECOMENDACIONES	54
---------------------	----

VII. REFERENCIAS BIBLIOGRÁFICAS.	56
VIII. ANEXOS (Incluir el artículo científico)	58
Anexo 1. Artículo científico	
Anexo 2. Matriz de Consistencia	
Anexo 3. Instrumento	
Anexo 4. Formato de Validación	
Anexo 5. Matriz de datos	

Resumen

La investigación, fue titulada Nivel de conocimiento de la formalización empresarial en los pescadores artesanales del desembarcadero pesquero artesanal “José Olaya” - San Andrés - Pisco, 2016”, el objetivo general fue describir el nivel de conocimiento de la formalización empresarial en los pescadores artesanales del desembarcadero pesquero artesanal “José Olaya” - San Andrés - Pisco, 2016”.

La metodología empleada para la elaboración de esta tesis fue de enfoque cuantitativo. Es una investigación básica sustantiva que se ubica en el nivel descriptivo. El diseño de la investigación ha sido el descriptivo simple. La muestra fue conformada por pescadores artesanales del desembarcadero pesquero artesanal “José Olaya” - San Andrés - Pisco, 2016. La confiabilidad de los instrumentos fue altamente confiable con el KR 0,882.

Entre los resultados de los datos de la muestra nos indican que, el 56% de los pescadores artesanales del Desembarcadero pesquero artesanal “José Olaya”- San Andrés-Pisco tiene un bajo conocimiento de la formalización empresarial el 38% medio, el 6% alto

Palabras clave: formalización empresarial, pescadores artesanales, nivel de conocimiento.

Abstract

The research, which has been titled thesis level knowledge of business formalization artisanal fishermen of the artisanal fisheries landing "Jose Olaya" - San Andrés -Pisco, 2016 "The overall objective was to describe the level of knowledge of the business formalization of artisanal fishermen in artisanal fishing landing "Jose Olaya" - San Andrés - Pisco, 2016.

The methodology used for the preparation of this thesis was related to the quantitative approach. It is a substantial basic research that is at the descriptive level. The research design was the simple descriptive. The sample was made up of artisanal fishermen of the artisanal fishing landing "Jose Olaya" - San Andrés - Pisco, 2016. The reliability of the instruments was highly reliable with 0.882.

Among the results of the sample data tell us that 58% of artisanal fishermen of the artisanal fisheries Desembarcadero "José Olaya" - San Andres Piscohas a low knowledge of business formalization 40% Regular, 2% higher

Keywords: business formalization, artisan fishermen, level of knowledge.

I. Introducción

En la actualidad, en este mundo abrumador de cambios, el avance de la ciencia y tecnología pone de manifiesto la necesidad de contar con sistemas cada vez mejor organizados para poder lograr eficazmente el desarrollo de una región o país. Es por ello, que en la gran mayoría de países con auge industrial, la constitución o formación de una empresa se produce dentro del marco de la legalidad y la formalización, aun cuando se trate de la mediana y pequeña empresa ya que garantiza una buena organización del sistema empresarial.

En el Perú, un país en vías de desarrollo, el concepto de formalización no se ha generalizado en todos los tipos de empresa y por tanto, muchos empresarios desconocen los procesos y evaden el cumplimiento de las normas que exige se deban cumplir para producir un producto o brindar un servicio.

La economía de la que goza nuestro país es producto del trabajo de miles de familias que en épocas de recesión económica pusieron en marcha su imaginación y se embarcaron hacia un futuro.

Esta puesta en marcha, fue sin apoyo de ninguna institución financiera ni tampoco de instituciones gubernamentales que con el paso de los años muchas de ellas crecieron en diferentes medidas y como era previsible muchas desaparecieron en el intento.

El crecimiento de las personas que se formalizan ha dado paso a Las Micro y Pequeñas Empresas (Mypes) que ahora son empresas con distintas características y límites financieros fijados por el estado. Este conglomerado de empresas son las que generan más trabajo en el país, ya que son consideradas el motor de la economía y son las que más empleos generan, con un número no muy grande de trabajadores, pero en los desembarcaderos los pescadores no tienen la información necesaria por la que no

existe pescadores que se encuentren formalizados, trabajando siempre con necesidades ignorando el gran apoyo que recibirían si se encontrarán formalizados.

Las Mypes son consideradas como el motor de la economía nacional pero continúa teniendo problemas en sentido de financiamiento, y el mayor problema de estas Mypes es que se resisten al sistema globalizado de la economía actual.

1.1 Antecedentes

Internacionales

De Soto (2009) se refirió a la informalidad como:

El sector que está constituido por el conjunto de empresas, trabajadores y actividades que operan fuera de los marcos legales y normativos que rigen la actividad económica. Por lo tanto, pertenecer al sector informal supone estar al margen de las cargas tributarias y normas legales, pero también implica no contar con la protección y los servicios que el estado puede ofrecer y sin las ventajas que una empresa constituida legalmente tiene(p. 43).

Esta informalidad, actualmente ocupa un sector de vital importancia para el desarrollo de nuestro país, como lo es el sector pesquero, en donde los pescadores no tiene permiso para la extracción de anchoveta para consumo humano directo dentro de las 5 millas, al no tener permiso no pueden hacer al convenio de abastecimiento con las plantas artesanales e industriales de procesamiento. A ello se suma el hecho de que los pescadores desconocen la importancia de tener una ventaja competitiva, gracias a la cual los ingresos de una empresa se incrementan.

Puelles (2012) indicó que

“la ventaja competitiva de un producto es una característica que lo hace diferente de los demás y permite que los proveedores atraigan clientes y más competidores. Los competidores son amenazas que se presentan en el mercado, ellos son importantes ya que gracias a ellos los clientes pueden tener mejores precios” (p.23).

En la ciudad de Pisco, en especial en el desembarcadero del pesquero artesanal “José Olaya” de San Andrés se ha detectado la existencia de estos dos problemas, por un lado está la informalidad de los pescadores y de otro la falta de conocimiento en cuanto a las estrategias que generan ventajas competitivas. Existen más de 100 embarcaciones artesanales informales y apenas 57 están formalizadas. De otra parte el ministerio ya no emite permisos de pesca para la anchoveta, ni para artesanales, ni industriales, debido que a la extracción desmesurada de la anchoveta ha generado un impacto negativo en la dinámica poblacional de esta especie. Sus poblaciones son más pequeñas y bastante susceptibles a las variaciones del ecosistema y es de esta manera que hoy en día resulta difícil y costoso pescar anchoveta. De ahí que los informales cuando aparece el bonito, caballa, jurel, lorna o cabinza dejan de perseguir a la anchoveta porque estos recursos le son más rentables, pero su aparición es esporádica.

La pesca informal abastece a las plantas residuales informales, creando una cadena de informalidad. Las empresas artesanales que realizan salazón solamente compran al formal, pero mayormente transforman el pescado en harina, lo mismo pasa con los industriales de consumo humano directo. La formalización empresarial permitiría disminuir el volumen de lavado de anchoveta para que vaya a la planta residual formal. La pesca artesanal no hay veda y por tanto, puede pescar en cualquier

temporada y vender informalmente todo el año, asumiendo que obtendrán mayores ganancias, pero lo que desconocen es que si formalizan su mediana o pequeña empresa, tendrían la posibilidad de generar estrategias para alcanzar ventajas competitivas que posicione a su producto en un nivel muy alto de demanda y con una calidad que satisfaga plenamente las necesidades del usuario.

Por ello, se propone la realización de estudio para conocer el nivel de conocimiento de la formalización empresarial en los pescadores artesanales.

Según Vela Meléndez, Lindon (2007), en su tesis titulada *El desarrollo de las Mypes: un reto para el Estado, las empresas y las instituciones* llega a la conclusión; que el desafío de los organismos financieros especializadas es la oferta de las instituciones para atender el negocio de producir bienes y servicios que las empresas corporativas demandan y el reto del estado ofrecerles un marco jurídico viable teniendo en cuenta lo indispensable que es la formalización de las Mypes para llegar al crecimiento.

Nacionales

Quipusco y Vásquez (2013) en su tesis, *La formalización del micro empresario del servicio público de transporte de pasajeros y su contribución en la dinamización de la economía en la provincia de Trujillo* en donde el objetivo general fue determinar la contribución de la formalización del micro empresario del servicio público de transporte de pasajeros en el dinamización de la economía de dicha ciudad, estableciendo el grado de informalidad laboral - tributaria y sugiriendo recomendaciones específicas. Un estudio de tipo correlacional en donde se evaluó la informalidad de los micro empresarios del servicio público de transporte de pasajeros. Se concluye que: la

formalización contribuye positivamente, puesto que su aplicación significa grandes beneficios laborales para sus trabajadores y mayor recaudación tributaria para el estado. Sin embargo, queda demostrado que la falta de atención por parte del gobierno local y gobierno central hacia las empresas del servicio público de transporte de pasajeros sigan no declarando todos sus ingresos netos, quedando en la informalidad laboral y tributaria. SageExperience(2010) en su artículo describe la gestión empresarial como, “la actividad que busca, a través de las personas, mejorar la productividad y la competitividad de las empresas o negocios.” (p. 35)

En un estudio sobre el control de la gestión empresarial en España y su relación con los efectos de la crisis económica actual, se obtiene como resultado que una gran parte de las empresas centran sus esfuerzos en las actividades propias de la actividad productiva y comercial, pero prestan muy poca atención a la gestión de los resultados de esa actividad.

1.2 Fundamentación científica, técnica o humanística Formalización empresarial

En el Perú la Ley N° 28015 es la Ley de promoción y formalización de la micro y pequeña empresa (Promulgada el 3 de Julio del 2003)

Ley cuyo objetivo es promover la competencia, formalización y desarrollo de las micro y pequeñas empresas para aumentar el empleo sostenible, su productividad y rentabilidad, su contribución al Producto Bruto Interno, así como la ampliación del mercado interno, las exportaciones y su tributo a la recaudación tributaria.

Art 2° La Micro y Pequeña Empresa es la unidad económica formada por una persona natural o jurídica, en la forma de organización o gestión empresarial contemplada en la legislación vigente, con el objetivo de desarrollar actividades de

extracción, transformación, producción, comercialización de bienes o prestación de servicios.

Asimismo las siglas MYPE (2003) se refirió a Micro y Pequeñas Empresas, todas tienen igual tratamiento en la presente Ley, con excepción al régimen laboral que es de aplicación para las Microempresas. (p. 1)

Definición de Formalización empresarial

Según MYPE SUNAT (2001) es la forma de constitución de un negocio o una empresa la elige la persona o personas que van a desarrollar la actividad y son los que deciden si la empresa la conduce un solo propietario o el representante de una sociedad en caso varias personas la conformen.

Con el Servicio de Constitución de Empresas en Línea el Estado Peruano le permite constituir una empresa en 72 horas, solo debes seguir los siguientes pasos:

Regístrate en línea en SUNARP. Luego ingresa el usuario y contraseña en la opción “Usuarios Registrados”. Para ello deberás hacer un pago por Internet (Solo se acepta tarjeta de crédito Visa). También puedes realizar el trámite de manera presencial en las oficinas de la SUNARP.

Para respaldar el trámite deberás elegir alguna notaría. La página cuenta con buscadores donde podrás hallar la notaría más cercana según tu departamento, provincia y distrito.

Debes seleccionar el tipo de persona jurídica (tipo de empresa) que vas a constituir. Para conocer más sobre las opciones y el tipo de persona jurídica que le corresponde a tu empresa.

Llenar cuidadosamente los datos de la empresa a constituir. Además de sus datos personales, se te pedirá el Número del Título de Reserva de Nombre que hiciste en el primer paso. También el Objeto Social de la empresa (el rubro de actividades a las que se va a dedicar), debes ser lo más claro posible.

Al terminar de llenar el Paso 4 se generará un documento denominado Acto Constitutivo, debes completar los datos que faltan y guardar el documento en tu computadora.

Aquí debes adjuntar el modelo de Acto Constitutivo que descargaste y completaste en tu computadora. Evita ponerle tildes al nombre del archivo.

Debes legalizar tus libros societarios y contables en la notaría que habías elegido antes o en una nueva. El tipo de libros que necesite tu empresa corresponde al tipo de persona jurídica que has constituido.

Bennis (2002):

“Una respuesta al cambio, estrategia educativa cuya finalidad es cambiar las creencias, actitudes, valores y estructura de las organizaciones de tal forma que éstos puedan adaptarse mejor a nuevas tecnologías, mercados y retos así como al ritmo vertiginoso del cambio mismo”. (p. 79)

Beckhard (2003)

“Un esfuerzo planificado de toda la organización y administrado desde la alta gerencia para aumentar la efectividad y el bienestar de la organización por medio de intervenciones planificadas en los procesos de la entidad, las cuales aplican los conocimientos de las ciencias del comportamiento”. (p. 61)

Arruñada (2010, p. 67)

La formalización empresarial comprende todos los trámites necesarios para que una empresa pueda funcionar en cumplimiento pleno de la legalidad vigente. Incluye, por tanto, además de los trámites necesarios para lograr que se formalice desde el punto de vista contractual, aquéllos que sean necesarios para que regularice su situación fiscal, contrate a sus trabajadores, empiece a operar sus instalaciones productivas y efectúe transacciones comerciales. Esta perspectiva integral de la formalización hace necesario empezar analizando la racionalidad de la formalización administrativa y sus diferencias con la formalización contractual.

Según Rhea(2010).

Es la actividad principal que involucra una organización manteniendo un fin común determinado por políticas, normas, reglamentos, estatutos designando las responsabilidades del caso cuyo fin es mantener y mejorar un Sistema de Gestión de Calidad.

La formalización es la existencia de normas en una organización. Su cumplimiento u observancia es una medida de su empleo, sin embargo existen normas que son para cumplirlas y al no cumplirse debe modificarse o eliminarse, en caso

contrario se genera una ambigüedad inconveniente para la organización y para el trabajador.

La formalización es una herramienta esencial para el desarrollo del proceso de coordinación que se centraliza en la toma de decisiones en organizaciones grandes, con gran variedad de actividades y tareas, es justamente a través de un alto grado de estandarización y formalización, incluyéndose objetivos, planes, presupuestos, procedimientos y controles para cada una de las fases operativas de los procesos. Las organizaciones con actividades rutinarias son más propensas a tener una formalización mayor como el Correo, los bancos y las cadenas de montaje.

Estrategias:

Las estrategias de la formalización empresarial son las técnicas que se manejan para el cambio; su aplicación depende de los recursos, características y necesidades de cada institución.

Educación, es el proceso de transformación de la conducta de las personas y grupos, que haciendo uso de la aplicación de las estrategias, involucra el cambio de cultura organizacional propiamente dicha.

Asesoría, entrenamiento y consultoría. Se ejecuta de manera simultánea a la etapa de la educación; el agente de cambio asesora y entrena al grupo para retroalimentar el proceso y diseñar los ajustes necesarios.

Evaluación. Una vez aplicadas las estrategias, se evalúan los resultados para retroinformar el proceso y hacer los ajustes necesarios.

La formalización empresarial se basa en la teoría organizacional de Lawrence;Lorsch,. (1987) Lawrence, Lorsch, "La empresa y su entorno", Gestión e

Innovación, Barcelona, 1987. Esta plantea como se ve afectado el funcionamiento de las instituciones de acuerdo a como éstas operan con la finalidad de conservar y aumentar su efectividad para poder crear riqueza y recursos de manera eficiente, se abordará más a detalle sobre esta teoría a continuación.

La teoría organizacional

Según Lawrence (1987)

Es el estudio del funcionamiento de las instituciones de la forma como afectan y se ven afectadas por la situación en la que operan, asimismo exploran los principios del diseño, operación, cambio de las instituciones que les permite conservar y aumentar su efectividad, controlarlas y cambiarlas para que puedan crear riqueza y recursos de manera eficiente.

La teoría organizacional, se basa en la teoría de los sistemas que considera la organización de la empresa como un conjunto de partes interdependientes, que toma de fuera una serie de inputs y expide outputs, siendo por tanto un sistema abierto, que se adapta conscientemente a las variaciones del entorno. En este modelo se integran en un mismo plano teórico variables físicas, psicológicas y sociales, analizando las relaciones entre variables de distinto tipo. Dunlop (2003) siguiendo los supuestos de Taylor y Mayo, “abordo la consideración de las relaciones sociales en la industria es un sistema de manera que las sociedades industriales que crean relaciones industriales definidas en las interrelaciones que se da en los empresarios, obreros y organismos del Estado” (p. 62).

En cuanto al enfoque Situacional Socio técnico es una corriente que destaca la observación de las influencias del sistema técnico sobre el sistema social que definen las organizaciones.

En el enfoque situacional contingencial coloca el acento en el estudio general del conjunto de posibles influencias de las circunstancias (contingencias) que envuelven a las organizaciones consideradas como sistemas abiertos, y de que manera las mismas afectan a su estructura y procesos administrativos (comportamiento administrativo). Este enfoque de contingencias llamado Situacional por Lorsch (1977) “mejoró sustancialmente el diseño de las organizaciones gracias al estudio de las relaciones y de sus efectos entre aquellas y las características de su entorno, y de los factores técnicos y humanos que componen las mismas”.

Dimensiones formalización empresarial

Según la SUNAT (2007)

Formación de la empresa

Es la necesidad de introducir algún cambio en el desarrollo de actividades de los trabajadores, ya sea con el propósito de mejorar la práctica de sus tareas o, por la aparición de nuevas funciones, por la aplicación de nueva tecnología (del conocimiento o material), o simplemente porque se pretende potenciar la capacidad de los empleados y colaboradores con el propósito de mejorar el potencial de los mismos, en base a la estrategia de progreso de la organización.

(p. 26)

Obtención del RUC

El Registro Único del Contribuyente (RUC) identifica la Cédula Tributaria, personal e intransferible, donde todas las personas físicas (nacionales o extranjeras) y Jurídicas con o sin fines de lucro (empresas, sociedades, asociaciones, corporaciones, etc.) que realicen actividades mercantiles dentro del territorio nacional.

Inscripción en el REMYPE

Esta dirigido a todas aquellas empresas que reúnen la condición de microempresa y pequeñas empresas MYPE así como a grupos de propietarios o inquilinos con el fin de que se beneficien de la Ley MYPE que brinda el estado.

El trámite se realiza a través del Ministerio de Trabajo y Promoción del Empleo.

Obtención de licencia y permiso

Es una autorización que otorga una municipalidad distrital y/o provincial para el proceso de actividades económicas en su jurisdicción, sea persona natural o jurídica, entes colectivos, nacionales o extranjeras.

Marco Conceptual

Definiciones asumidas de las variables de estudio

Análisis.- Consiste en identificar los componentes de un todo, separarlos y examinarlos para lograr acceder a sus principios más elementales. (Roche 2001 p. 238)

Inversión.-Consiste en adquirir unos determinados factores productivos, sacrificando para ello unos capitales financieros con la esperanza de obtener unos ingresos (rentas) futuros. (Roche, 2010, p. 32).

Mype.- Unidad financiera constituida por un persona natural o jurídica, en la forma de organización o gestión empresarial que se contempla en la legislación vigente con el objetivo de desarrollar actividades de extracción, transformación, producción, comercialización de bienes o prestación de servicios. (Benites, 2008, p.17)

Formalidad.- Modo de ejecutar con exactitud debida a un acto público en la que se requiere seriedad, compostura en algún acto. (Pages, 2016, p. 4)

Competitividad.- es la capacidad de generar la mayor satisfacción de los clientes al menor precio o con producción al menor costo posible. (Porter 2011, p. 79)

1.3 Justificación

La investigación es importante porque permite investigar sobre la percepción que tienen los pescadores artesanales sobre la Formalización empresarial y ventaja competitiva en la MYPE del desembarcadero se basa en la teoría organizacional, donde demuestran como funcionan las organizaciones en base los principios para una mayor efectividad en el trabajo.

Este trabajo se realiza con la finalidad de concientizar al pescador artesanal de la importancia que tiene la formalización para una mejor sostenibilidad en el trabajo.

Con la presente investigación nos permitirá ayudar a contribuir al proceso de conocimiento de formalización de las MYPES para que crezcan y logren una eficiente gestión, y servirá como guía para las futuras empresas que deseen incursionar en el mercado, cuyo objetivo es lograr la superación de estas micro y pequeñas empresas (MYPE).

Las empresas no formalizadas no tienen la economía necesaria por lo desean obtener préstamos bancarios esto se haría posible si se encontrarán formalizadas, pudiendo llevar un correcto manejo como empresa emprendedores formales llevando un correcto financiamiento

Por otro lado vemos que la mayoría de personas cuando tienen empresas informales recurren a otras personas que si tienen empresas formales (en este caso las pequeñas empresas) para que puedan ayudarles en asuntos relacionados con el

préstamo o créditos bancarios (para empresas formalizadas) que a ellos oficialmente no se les podría otorgar.

1.4 Problema

En la actualidad, en este mundo abrumador de cambios, el avance de la ciencia y la tecnología pone de manifiesto la necesidad de contar con sistemas cada vez más y mejor organizados para poder lograr eficazmente el desarrollo de una región o país. Es por ello, que en la gran mayoría de países con auge industrial, la constitución o formación de una empresa se produce dentro del marco de la legalidad y la formalización, aun cuando se trate de la mediana y pequeña empresa ya que garantiza una buena organización del sistema empresarial.

En el Perú, un país en vías de desarrollo, el concepto de formalización no se ha generalizado en todos los tipos de empresa y por tanto, muchos empresarios desconocen los procesos y evaden el cumplimiento de las normas que exige se deban cumplir para producir un producto o brindar un servicio.

La economía de la que goza nuestro país es producto del trabajo de miles de familias que en épocas de recesión económica pusieron en marcha su imaginación y se embarcaron hacia un futuro.

Esta puesta en marcha, fue sin apoyo de ninguna institución financiera ni tampoco de instituciones gubernamentales que con el paso de los años muchas de ellas crecieron en diferentes medidas y como era previsible muchas desaparecieron en el intento.

El crecimiento de las personas que se formalizan ha dado paso a Las Micro y Pequeñas Empresas (Mypes) que ahora son empresas con distintas características y

límites financieros fijados por el estado. Este conglomerado de empresas son las que generan más trabajo en el país, ya que son consideradas el motor de la economía y son las que más empleos generan, con un número no muy grande de trabajadores, pero en los desembarcaderos los pescadores no tienen la información necesaria por la que no existe pescadores que se encuentren formalizados, trabajando siempre con necesidades ignorando el gran apoyo que recibirían si se encontrarán formalizados.

Las Mypes son consideradas como el motor de la economía nacional pero continúa teniendo problemas en sentido de financiamiento, y el mayor problema de estas Mypes es que se resisten al sistema globalizado de la economía actual.

1.4.1 Problema General

¿Cuál es el nivel de conocimiento de la formalización empresarial de los pescadores artesanales en el desembarcadero pesquero artesanal “José Olaya” - San Andrés - Pisco, durante el año 2016?

1.4.2 Problema Específicos

Problema específico 1

¿Cuál es el nivel de conocimiento sobre la formación de la Mype en los pescadores artesanales del desembarcadero pesquero artesanal “José Olaya” - San Andrés - Pisco, durante el año 2016?

Problema específico 2

¿Cuál es el nivel de conocimiento sobre la obtención del RUC en la Mype del desembarcadero pesquero artesanal “José Olaya” - San Andrés - Pisco, durante el año 2016?

Problema específico 3

¿Cuál es el nivel de conocimiento sobre conocimiento de inscripción en el REMYPE en el desembarcadero pesquero artesanal “José Olaya” - San Andrés - Pisco, durante el año 2016?

Problema específico 4

¿Cuál es el nivel de conocimiento sobre los beneficios con la ley Mype en el desembarcadero pesquero artesanal “José Olaya” - San Andrés - Pisco, durante el año 2016?

Problema específico 5

¿Cuál es el nivel de conocimiento sobre la licencia y permiso de productos en la Mype del desembarcadero pesquero artesanal “José Olaya” - San Andrés - Pisco, durante el año 2016?

1.5 Objetivos

1.5.1. Objetivo General

Describir el nivel de conocimiento de la formalización empresarial en la Mype del desembarcadero pesquero artesanal “José Olaya” - San Andrés - Pisco, durante el año 2016.

1.5.2 Objetivo Específicos

Objetivos específico 1

Describir el nivel de conocimiento de la formación de la empresa en la Mype del desembarcadero pesquero artesanal “José Olaya” - San Andrés - Pisco, durante el año 2016.

Objetivos específico 2

Describir el nivel de conocimiento de la obtención del RUC en la Mype del desembarcadero pesquero artesanal “José Olaya” - San Andrés - Pisco, durante el año 2016.

Objetivos específico 3

Describir el nivel de conocimiento de inscripción en el REMYPE en el desembarcadero pesquero artesanal “José Olaya” - San Andrés - Pisco, durante el año 2016.

Objetivos específico 4

Describir el nivel de conocimiento de obtención de beneficios con la ley Mype en el desembarcadero pesquero artesanal “José Olaya” - San Andrés - Pisco, durante el año 2016.

Objetivos específico 5

Describir el nivel de conocimiento de obtención de la licencia y permiso de productos en la Mype del desembarcadero pesquero artesanal “José Olaya” - San Andrés - Pisco, durante el año 2016.

II. Marco metodológico

2.1. Variables

Variable: Formalización empresarial

Sosa (2010) es el grado hasta el cual está formalizada una organización es un indicador de las perspectivas de quienes toman decisiones en ella respecto de los miembros de la misma. El proceso abarca la constitución, gestión, extracción y transformación y la comercialización (p. 43).

2.2. Operacionalización de variables

Definición operacional

Cuestionario que cuenta con 15 ítems, cinco dimensiones, cada uno con sus indicadores y sus respectivos ítems, se consideró el valor de 1, a sí, y 0 a no, , se consideró los niveles de Alto medio y bajo, respectivamente.

Tabla 1

Operacionalización de la variable: Formalización empresarial

DIMENSIONES	INDICADORES	ITEMS	VALORES	NIVELES Y RANGOS
1. Formación de la empresa	Permite ejercer cualquier actividad económica y ser el conductor de un negocio propio.	1-4	SI (1) NO (0)	Bajo (0-5)
2. Obtención del ruc	Proporciona formas viables de negociación y formalización a favor de la empresa, permitiendo emitir comprobantes de pago.	5-6		Regular (6-10)
3. Inscripción en el remype	Forma legal para poder acceder a los beneficios laborales, tributarios, financieros y tecnológicos.	7-10		Bueno (11-15)
4. Obtención de licencia y permiso	Proceso que requiere un permiso o autorización sectorial emitida por los Ministerios y otras instituciones públicas	11-12		
5. Beneficios con la ley mype	Promueve las exportaciones, fomenta la asociatividad y facilita el acceso a las compras estatales.	13-15		

2.3. Metodología

Hernández (2000) es “...el análisis de los diversas operaciones que se utilizan en las investigaciones...” asimismo coincide con García en que se deben reservar los términos técnicos y procedimientos para referirse “a los aspectos más específicos y concretos del método que se usan en cada investigación”. (p. 35).

La metodología empleada fue de enfoque cuantitativo.

2.4. Tipos de estudio

Por su Tipo de Investigación sustantiva

Sánchez y Reyes (2006)

Es aquella que trata de responder a los problemas teóricos o sustantivos o específicos, en tal sentido, está orientada, a describir, explicar, predecir o retrodecir la realidad, con lo cual se va en búsqueda de principios y leyes generales que permita organizar una teoría científica. En este sentido, podemos afirmar que la investigación sustantiva al perseguir la verdad nos encamina hacia la investigación básica o pura. (p. 78)

Nivel de investigación descriptiva

Tiene como objetivo la descripción de los fenómenos a investigar, tal como es y cómo se manifiesta en el momento (presente) de realizarse el estudio y utiliza la observación como método descriptivo, buscando especificar las propiedades importantes para medir y evaluar aspectos, dimensiones o componentes. Pueden ofrecer la posibilidad de predicciones aunque rudimentarias. Se sitúa en el primer nivel de conocimiento científico. Se incluyen en esta modalidad gran variedad de estudios (estudios correlacionales, de casos, de desarrollo, etcétera. (p. 67)

2.5. Diseño de investigación

Corresponde a un diseño de carácter no experimental, de corte transversal según Hernández, Fernández y Baptista, (2006).

Es no experimental porque se efectúa ninguna manipulación de las variables observando los fenómenos de su ambiente natural para después analizarlos (Hernández, Fernández y Baptista, 2006).

En ese sentido esta investigación es no experimental porque no se construyó ninguna situación, no se manipuló datos; sino que, se observó situaciones ya existentes, no provocadas intencionalmente por el investigador.

Es de corte transversal ya que se recabó los datos a través de la aplicación del instrumento en un sólo momento, en un tiempo único, por consiguiente es transversal pues no se buscó un cambio o modificación de comportamientos de las variables.

El siguiente esquema corresponde a este tipo de diseño:

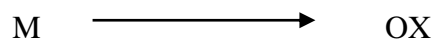

Dónde:

M = Muestra

OX = Observación de la variable

2.6. Población, muestra y muestreo

2.6.1 Población censal

Estará constituido por 50 pescadores artesanales del Desembarcadero pesquero artesanal “José Olaya”- San Andrés- Pisco

“La población de todas las personas que se encuentran dentro de un lugar determinado, también se deben de situarse claramente en un entorno a sus características” (Hernández et al. 2010, p. 174). La presente investigación consideró a la población de estudio de (50) Pescadores artesanales del desembarcadero “José Olaya” de San Andrés en la ciudad de Pisco. Se trabajó con toda la población por ser pequeña, siendo esta censal.

(Hernández et al., 2010, p. 175). Nos dice que la muestra es un subgrupo de población del cual se recolectaran los datos y debe de ser representativo de dicha población. no contando en este trabajo de investigación con muestra representativa.

Por lo mismo la población quedó determinada de esta manera:

Tabla 2

Distribución de los pesadores artesanales del desembarcadero “José Olaya” de San Andrés en la ciudad de Pisco.

PERSONAL	CANT
Grado de Ins. superior	2
Grado de inst.secundaria	30
Grado de Inst. primaria	18
TOTAL	50

Tipo de muestra fue no probabilística de tipo intencional

2.7. Técnicas e instrumentos de recolección de datos

2.7.1 Técnicas de recolección

En este estudio se hará uso de la técnica de la encuesta.

“La encuesta es el procedimiento adecuado para recolectar datos a grandes muestras en un solo momento”.(Hernández, et al, 2006, p. 473).

En base a la técnica definida se empleò un instrumento denominados encuesta que midiò la variable de estudio.

2.7.2 El instrumento de recojo de información

El instrumento de investigación fue adaptado para cada variable en base a los estudios existente sobre los temas. Para la variable formalización de las mypes se trabajó una encuesta. Para cada variable de estudio se usó una encuesta graduada en la escala dicotómica siendo sus valores, a) Si: 1, b) No :2

Validación y Confiabilidad del Instrumento.

Para el estudio se ha considerado la validez del contenido, ella se ha obtenido mediante la Técnica de Juicio de Expertos y su instrumento. El informe de juicio de Expertos de la variable de estudio y la prueba de confiabilidad a través del K-R 20 por ser su respuesta en escala dicotomica.

Ficha Técnica

Instrumento de la Variable: *Formalización empresarial*

Ficha Técnica del Cuestionario de Formalización empresarial

Nombre	: Instrumento de Medida
Autor	: Bach. Esther López Vásquez.
Año	: 2016
Edad de aplicación	: 23 años en adelante
Aplicación	: Individual o colectivo
Duración	: Aproximadamente 20 minutos.

Descripción de la prueba: El Instrumento de medida , tiene la finalidad de medir el conocimiento de los encuestados en relación a la Formalización empresarial, el mismo que consta de 15 items. El cuestionario utilizó la siguiente escala valorativa:

Nunca	=	1 pto.
Siempre	=	2 ptos.

Confiabilidad.

Según Kerlinger (1992), el criterio de confiabilidad del instrumento, se determinò por el K-R 20; que es aplicable a escalas de dos valores, por lo que puede ser utilizado para determinar la confiabilidad en escalas de ítems. La escala de valores que determina la confiabilidad está dada por los siguientes valores:

No es confiable (-1 a 0),

Baja confiabilidad (0,001 a 0,46),

Moderada Confiabilidad (0,500 a 0,750),

Fuerte confiabilidad (0,760 a 0,890),

Alta confiabilidad (0,900 a 1000). (p. 459)

Tabla 3

Certificado de Validación del instrumento

Experto	Cargo	Apreciación
Castañeda Núñez Eliana	Metodóloga	Aplicable

Tabla 4

Nivel de confiabilidad del instrumento

K-R	N de elementos
,822	15

La confiabilidad del instrumento dio como resultado 0,822 lo que indica que el instrumento utilizado es confiable.

2.8. Métodos de análisis de datos

Se analizaran los datos mediante el programa computacional de análisis estadístico SPSS V20 en español y el Programa EXCEL. Utilizando la estadística descriptiva, para describir las variables habilidades sociales.

Método de análisis de datos Para el análisis descriptivo se elaboraron tablas de distribución de frecuencias y el gráfico de barras.

III. Resultados

3.1.1 Descripción de los resultados

3.1.1. Descriptivo de la variable conocimiento de formalización empresarial

Conocimiento de la formalización empresarial				
	Frecuencia	Porcentaje	Porcentaje válido	Porcentaje acumulado
Válidos	Bajo	36	72,0	72,0
	Regular	13	26,0	98,0
	Alto	1	2,0	100,0
	Total	50	100,0	100,0



Figura 2: Conocimiento de formalización empresarial

Interpretación.

En la tabla 6 y figura se observa que el 72% de los pescadores artesanales del Desembarcadero pesquero artesanal “José Olaya”- San Andrés- Pisco tiene un bajo conocimiento de la formación empresarial, el 26% regular, el 2% alto.

3.1.2. Descriptivo de la dimensión conocimiento de formación de la empresa

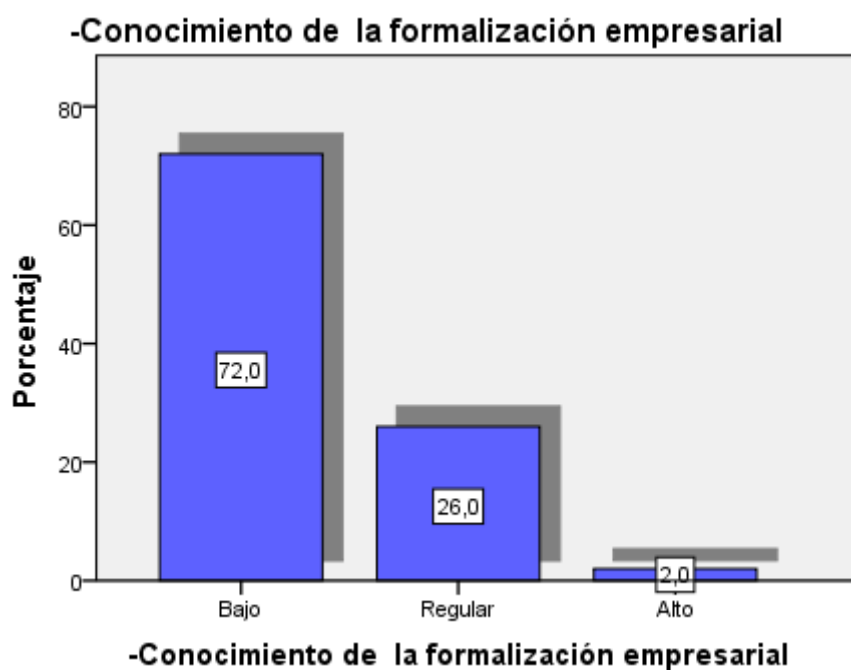
Tabla 6

Nivel de Distribución de Conocimiento de formación de la empresa

		Frecuencia	Porcentaje
Válidos	Bajo	28	56,0
	Regular	19	38,0
	Alto	3	6,0
	Total	50	100,0



Figura 2: Conocimiento de formación de la empresa

Interpretación.

En la tabla 6 y figura se observa que el 56% de los pescadores artesanales del Desembarcadero pesquero artesanal “José Olaya”- San Andrés- Pisco tiene un bajo conocimiento de la formación de la empresa, el 38% regular, el 6% alto.

3.1.3. Descriptivo de la dimensión conocimiento de obtención del RUC

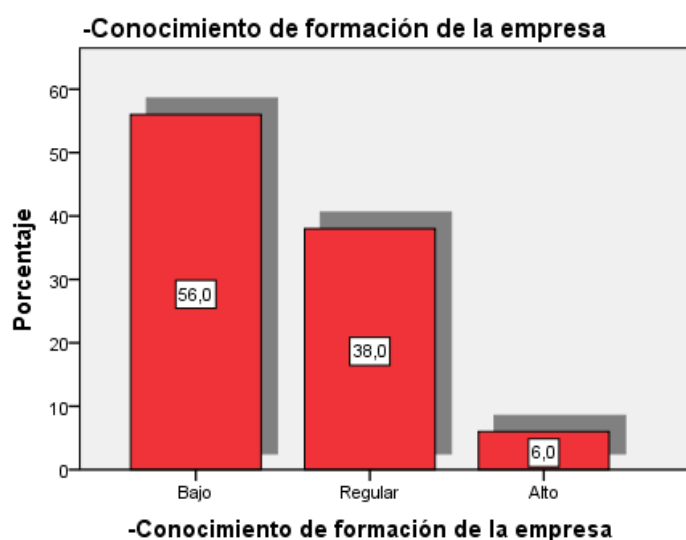
Tabla 7

Distribución de los niveles de conocimiento de obtención del RUC

		Frecuencia	Porcentaje
Válidos	Bajo	23	46,0
	Regular	23	46,0
	Alto	4	8,0
	Total	50	100,0



Figura 3: Conocimiento de obtención del RUC

Interpretación.

En la tabla 7 y figura 3 se observa que el 46% de los pescadores artesanales del Desembarcadero pesquero artesanal “José Olaya”- San Andrés- Pisco tiene un bajo conocimiento de la obtención del RUC, el 46% regular, el 8% alto.

3.1.4 Descriptivo de la dimensión conocimiento de inscripción en el REMYPE

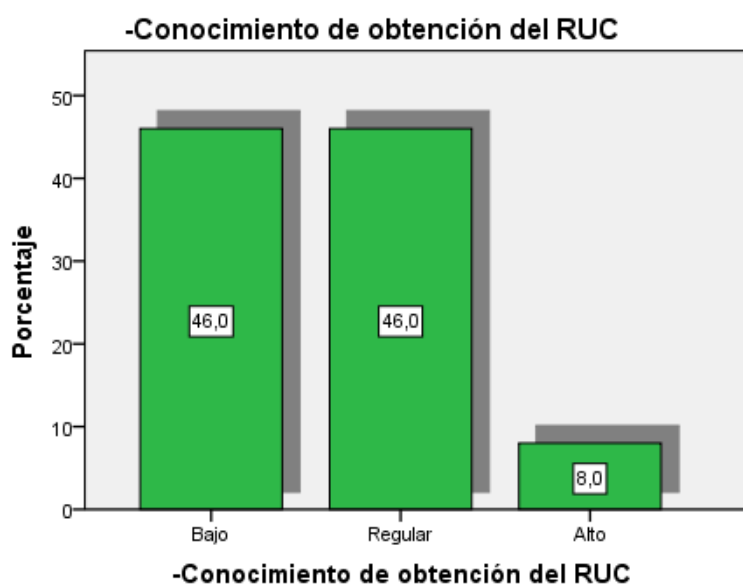
Tabla 8

Distribución de nivel de conocimiento de inscripción en el REMYPE

		Frecuencia	Porcentaje
Válidos	Bajo	45	90,0
	Regular	4	8,0
	Alto	1	2,0
	Total	50	100,0



Figura 4: Conocimiento de inscripción en el REMYPE

Interpretación.

En la tabla 8 y figura 4 se observa que el 90% de los pescadores artesanales del Desembarcadero pesquero artesanal “José Olaya”- San Andrés- Pisco tiene un bajo conocimiento de la inscripción en el REMYPE, el 8% regular, el 2% alto.

3.1.5 Descriptivo de la dimensión conocimiento de beneficios con la ley MYPE

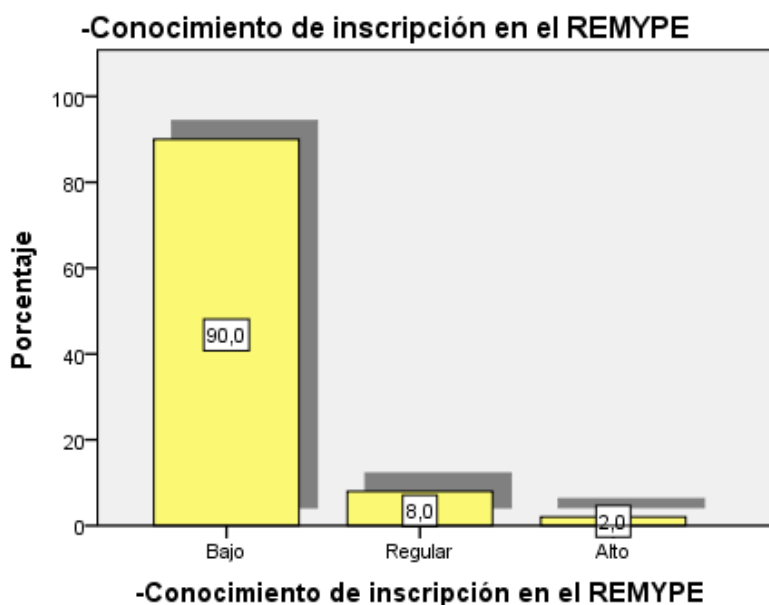
Distribución de nivel de conocimiento de inscripción en el REMYPE

Tabla 9

Nivel de distribución de la a dimensión conocimiento de beneficios con la ley MYPE

	Frecuencia	Porcentaje
Bajo	45	90,0
Regular	4	8,0
Alto	1	2,0
Válidos		
Total	50	100,0



Figura 5: Conocimiento de beneficios con la ley MYPE

Interpretación.

En la tabla 9 y figura 5 se observa que el 90% de los pescadores artesanales del Desembarcadero pesquero artesanal “José Olaya”- San Andrés- Pisco tiene un bajo conocimiento de los beneficios con la Ley MYPE, el 8% regular, el 2% alto.

3.1.2 Descripción de los niveles de percepción sobre nivel de conocimiento según instrucción

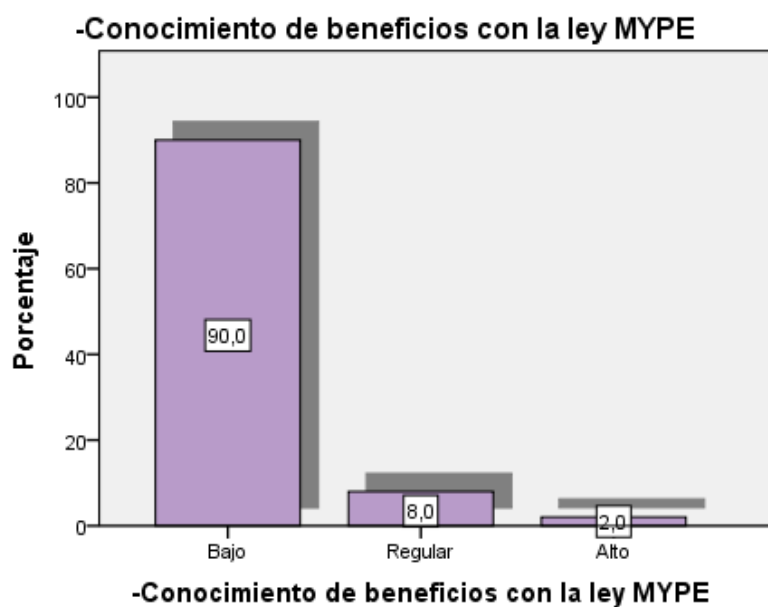
Tabla 11

Distribución del Nivel de Conocimiento de la formalización empresarial según instrucción de los trabajadores pesqueros

		Instrucción		
		Primaria	Secundaria	Superior
Bajo	Recuento	11	17	1
	% dentro de v (agrupado)	37.90%	58.60%	3.40%
Medio	Recuento	6	13	1
	% dentro de v (agrupado)	30.00%	65.00%	5.00%
Alto	Recuento	1	0	0
	% dentro de v (agrupado)	100.00%	0.00%	0.00%
Total	Recuento	18	30	2
	% dentro de v (agrupado)	36.00%	60.00%	4.00%



Figura 7. Nivel de Conocimiento de la formalización empresarial según instrucción de los trabajadores pesqueros

Interpretación.

En la tabla 11 y figura 7 se observa que según el grado de instrucción de los pescadores artesanales del Desembarcadero pesquero artesanal “José Olaya”- San Andrés- Pisco. Tenemos que existen diferencias entre los que tiene grado de instrucción primaria con un 59% en nivel de conocimiento, el de secundaria con un 65% y superior solo un 5 % en el mismo nivel. Siendo el de secundaria los que cuentan con un nivel más bajo.

Tabla 12

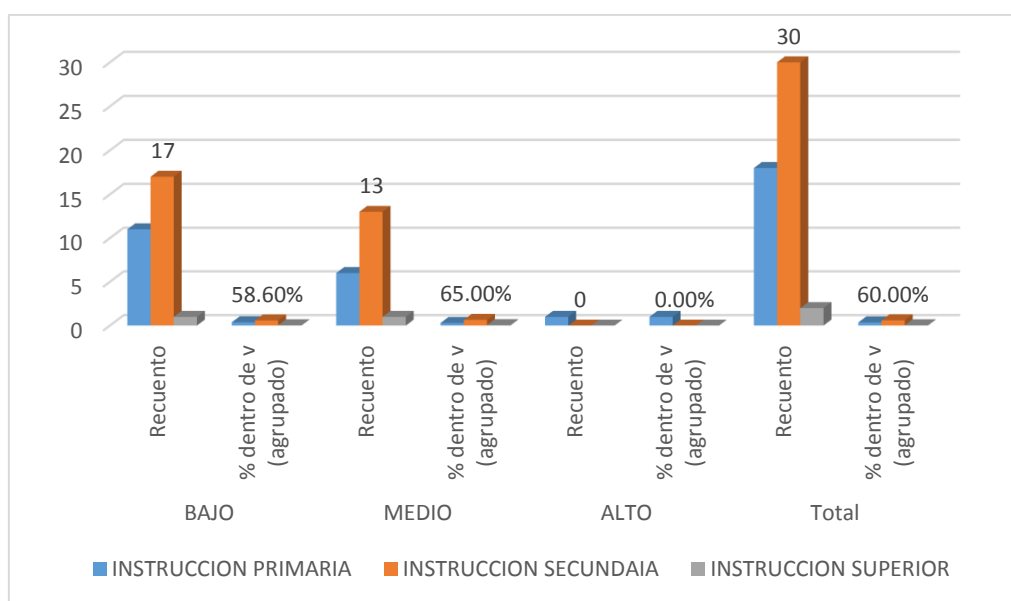
Distribución del Nivel de Conocimiento sobre conformación de la empresa según instrucción de los trabajadores pesqueros

		Instrucción		
		Primaria	Secundaria	Superior
Bajo	Recuento	14	25	2
	% dentro de d1 (agrupado)	34.1%	61.0%	4.9%
Medio	Recuento	2	4	0
	% dentro de d1 (agrupado)	33.3%	66.7%	0.0%
Alto	Recuento	2	1	0
	% dentro de d1 (agrupado)	66.7%	33.3%	0.0%
Recuento		18	30	2
% dentro de d1 (agrupado)		36.0%	60.0%	4.0%



Figura 8. Nivel de Conocimiento sobre conformación de la empresa según instrucción de los trabajadores pesqueros.

Interpretación.

En la tabla 12 y figura 8 se observa que según el grado de instrucción de los pescadores artesanales del Desembarcadero pesquero artesanal “José Olaya”- San Andrés- Pisco. Se observa que existen diferencias entre los que tiene grado de instrucción primaria con un 34% en nivel de conocimiento bajo, el de secundaria con un 61% y superior solo un 5 % en el mismo nivel. Se evidencia también que los que tienen grado de instrucción secundaria cuentan a comparación de los otros un 67% del nivel de conocimiento medio. Siendo el de secundaria los que cuentan con un nivel más bajo.

Tabla 13

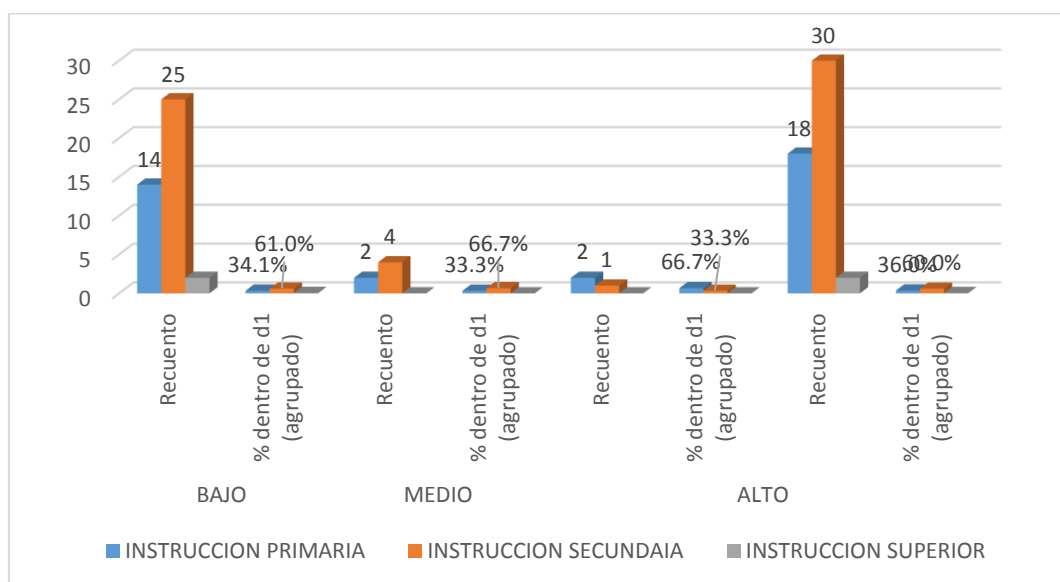
Distribución del Nivel de Conocimiento sobre obtención del RUC según instrucción de los trabajadores pesqueros

		Instrucción		
		Primaria	Secundaria	Superior
Bajo	Recuento	16	28	2
	% dentro de d2 (agrupado)	34.8%	60.9%	4.3%
Medio	Recuento	0	0	0
	% dentro de d3 (agrupado)	0.0%	0.0%	0.0%
Alto	Recuento	2	2	0
	% dentro de d2 (agrupado)	50.0%	50.0%	0.0%
		18	30	2
		36.0%	60.0%	4.0%



Figura 9. Nivel de Conocimiento sobre obtención del RUC según instrucción de los trabajadores pesqueros.

Interpretación.

En la tabla 13 y figura 9 se observa que según el grado de instrucción de los pescadores artesanales del Desembarcadero pesquero artesanal “José Olaya”- San Andrés- Pisco. Se observa que existen diferencias sobre el conocimiento de sobre obtención del RUC, entre los que tiene grado de instrucción primaria con un 34.8% en nivel de conocimiento bajo, el de secundaria con un 69.1% y superior solo un 0 % en el mismo nivel. También se evidencia un nivel alto en los que tienen grado de instrucción primaria y superior en un 50%. Siendo los que tienen gado de instrucción secundaria menor nivel de conocimiento.

Tabla 14

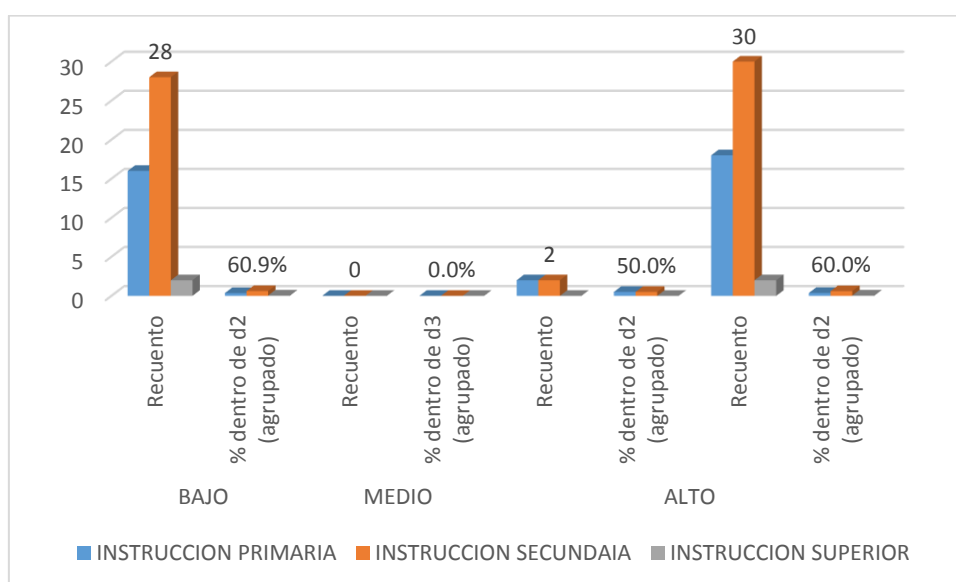
Distribución del Nivel de Conocimiento sobre inscripción en el REMYPE según instrucción de los trabajadores pesqueros.

		Instrucción		
		Primaria	Secundaria	Superior
Bajo	Recuento	15	28	2
	% dentro de d3 (agrupado)	33.3%	62.2%	4.4%
Medio	Recuento	0	0	0
	% dentro de d3 (agrupado)	0.0%	0.0%	0.0%
Alto	Recuento	3	2	0
	% dentro de d3 (agrupado)	60.0%	40.0%	0.0%
Recuento		18	30	2
% dentro de d3 (agrupado)		36.0%	60.0%	4.0%



Figura 10. Nivel de Conocimiento sobre inscripción en el REMYPE según instrucción de los trabajadores pesqueros.

Interpretación.

En la tabla 14 y figura 10 se observa que según el grado de instrucción de los pescadores artesanales del Desembarcadero pesquero artesanal “José Olaya”- San Andrés- Pisco. Se observa que existen diferencias en el nivel de conocimiento sobre inscripción en el REMYPE entre los que tiene grado de instrucción primaria con un 33.3% en nivel de conocimiento bajo, el de secundaria con un 62.2% y superior solo un 4.4 %, se evidencia también en nivel de conocimiento alto que los que tienen grado de instrucción primaria son el 60% y de secundaria 40% , sin embargo se evidencia ante todo que los que tienen grado de instrucción secundario tienen un nivel de conocimiento más bajo que los otros.

Tabla 15

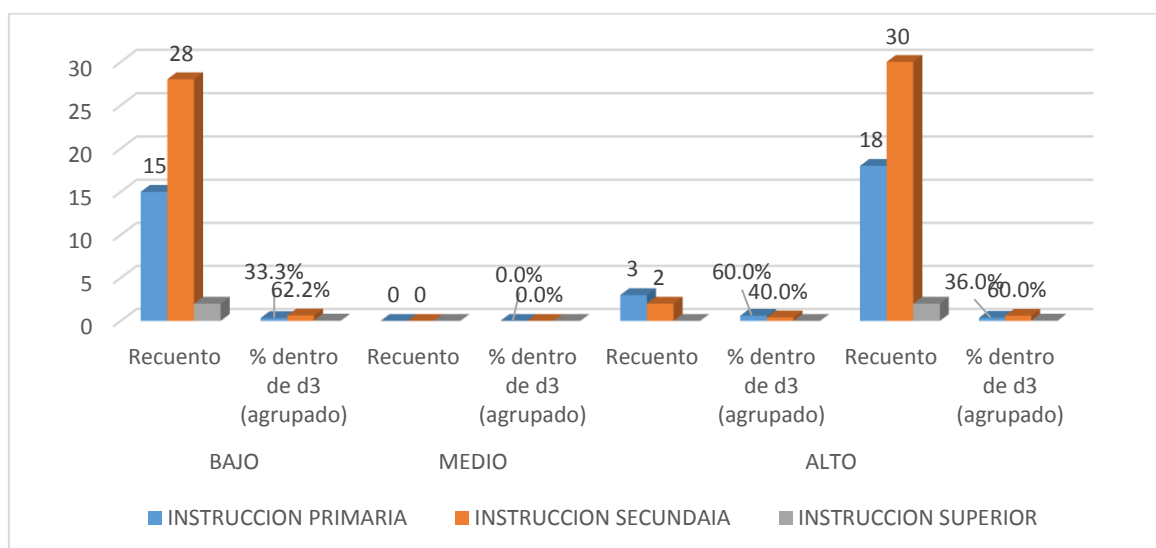
Distribución del Nivel de Conocimiento sobre obtención de licencia y permiso según instrucción de los trabajadores pesqueros.

		Instrucción		
		Primaria	Secundaria	Superior
Bajo	Recuento	17	30	2
		34.7%	62.1%	4.2%
Medio	Recuento	0	0	0
	% dentro de d3 (agrupado)	0.0%	0.0%	0.0%
Alto	Recuento	1	0	0
	% dentro de d4 (agrupado)	100.0%	0.0%	0.0%
	Recuento	18	30	2
	% dentro de d4 (agrupado)	36.0%	60.0%	4.0%



Figura 11. Nivel de Conocimiento sobre obtención de licencia y permiso beneficios con la ley MYPE según instrucción de los trabajadores pesqueros.

Interpretación.

En la tabla 15 y figura 11 se observa que según el grado de instrucción de los pescadores artesanales del Desembarcadero pesquero artesanal “José Olaya”- San Andrés- Pisco. Se observa que existen diferencias en el conocimiento sobre obtención de licencia y permiso, entre los que tiene grado de instrucción primaria con un 34.7% en nivel de conocimiento bajo, ahí mismo el de secundaria con un 62.1% y superior solo un 4.2 %, Siendo el de secundaria los que cuentan con un nivel más bajo seguido de los de primaria y al final superior.

Tabla 16

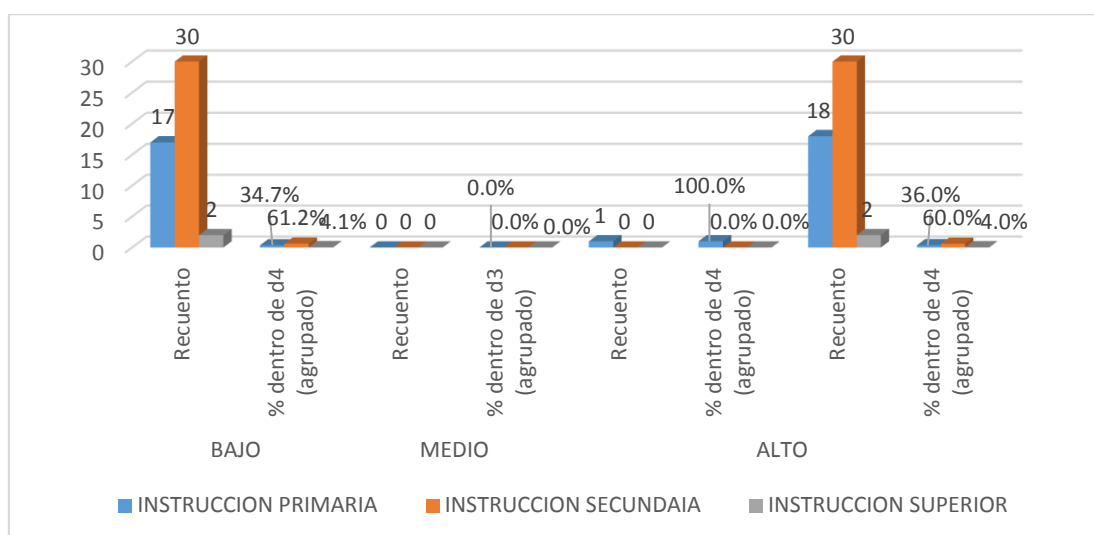
Distribución del Nivel de Conocimiento sobre beneficios con la ley MYPE según instrucción de los trabajadores pesqueros.

		Instrucción		
		Primaria	Secundaria	Superior
Bajo	Recuento	15	28	0
	% dentro de d5 (agrupado)	34.9%	65.1%	0.0%
Medio	Recuento	3	0	2
	% dentro de d5 (agrupado)	60.0%	0.0%	40.0%
Alto	Recuento	0	2	0
	% dentro de d5 (agrupado)	0.0%	100.0%	0.0%
	Recuento	18	30	2
	% dentro de d5 (agrupado)	36.0%	60.0%	4.0%



Figura 11. *Nivel de Conocimiento sobre beneficios con la ley MYPE según instrucción de los trabajadores pesqueros.*

Interpretación.

En la tabla 16 y figura 11 se observa que según el grado de instrucción de los pescadores artesanales del Desembarcadero pesquero artesanal “José Olaya”- San Andrés- Pisco. Se observa que existen diferencias entre los que tiene grado de instrucción primaria con un 34.9% en nivel de conocimiento bajo, el de secundaria con un 65.1% y superior solo un 0 %, se evidencia también que los que tienen grado de instrucción primaria cuentan a comparación de los otros un 60% del nivel de conocimiento medio *sobre* beneficios con la ley MYPE. Siendo el de secundaria los que cuentan con un nivel más bajo seguido de los de primaria y al final superior.

IV. Discusión

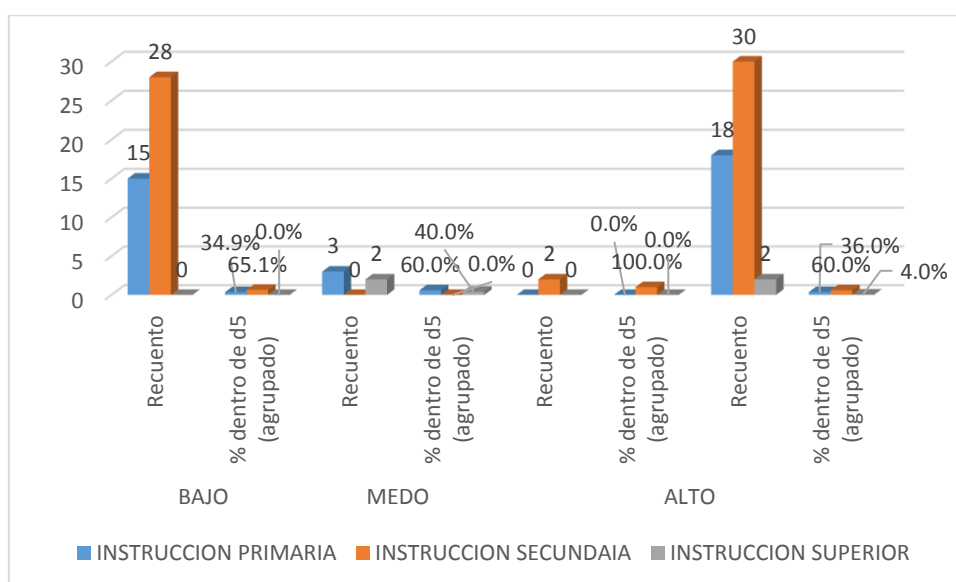
En el siguiente informe se presenta las siguientes discusiones:

El objetivo general de la investigación es describir el nivel de conocimiento de la formalización empresarial de los pescadores artesanales del Desembarcadero pesquero artesanal “José Olaya”- San Andrés- Pisco, los resultados indican que el 56% tiene un bajo conocimiento de la formalización empresarial el 38% regular, el 3% alto, por lo tanto los pescadores tienen bajo conocimiento, al respecto De Soto (2009) denota que:

la informalidad son las empresas, y trabajadores que operan fuera de los marcos legales que rigen la actividad económica, pertenecer al sector informal es estar al margen de las cargas tributarias y normas legales, no cuentan con la protección, ventaja y los servicios que el estado ofrece a las empresa formadas de manera legal (p. 43).

Esta informalidad, actualmente ocupa un sector de vital importancia para el desarrollo de nuestro país, como lo es el sector pesquero, en donde los pescadores no tiene permiso para la extracción de anchoveta para consumo humano directo dentro de las 5 millas, al no tener permiso no pueden hacer al convenio de abastecimiento con las plantas artesanales e industriales de procesamiento. A ello se suma el hecho de que los pescadores desconocen la importancia de tener una ventaja competitiva, gracias a la cual los ingresos de una empresa se incrementan.

Con respecto al primer objetivo específico fue describir el nivel de conocimiento de la formación de la empresa de los pescadores artesanales del Desembarcadero pesquero artesanal “José Olaya”- San Andrés- Pisco, los resultados indican que el 46% tiene un bajo conocimiento de la formación de la empresa, el 47% regular, el 4% alto, asimismo Vela Meléndez, Lindon (2007), En su tesis titulada “El desarrollo de las Mypes: un reto para el Estado, las empresas y las instituciones” llega a la conclusión; que el reto de las instituciones financieras especializadas en el financiamiento de las Mypes es la oferta organizada de las micro y pequeñas empresas para atender la oportunidad de negocio de producir bienes y servicios que las empresas corporativas requieren y el reto del estado es dar un marco jurídico viable y el apoyo necesario para la articulación productiva de las Mypes con la mediana y gran empresa en un clima de estabilidad y confianza y así asegurar el desarrollo de ellas , teniendo en cuenta lo indispensable que es la formalización de las Mypes para llegar al crecimiento

y al cambio de la legislación laboral y tributaria que son parte de la formalidad , desterrando el atractivo que existe por la informalidad que sacrifica el beneficio del crecimiento de las mypes por falta de financiamiento.

Asimismo el segundo objetivo específico fue describir el nivel de conocimiento de los pescadores artesanales del Desembarcadero pesquero artesanal “José Olaya”- San Andrés- Pisco al respecto los resultados indican que el 4% tiene un bajo conocimiento de la obtención del RUC, el 0% regular, el 8% alto. Con respecto al tercer objetivo específico que fue describir el nivel de conocimiento de la inscripción de los pescadores artesanales del Desembarcadero pesquero artesanal “José Olaya”- San Andrés- Pisco al respecto el 90% tiene un bajo conocimiento de la inscripción en el REMYPE y el 8% regular, el 2% alto, asimismo en el cuarto objetivo específico que fue describir el nivel de conocimiento sobre obtención de licencia y permiso de los pescadores artesanales del Desembarcadero pesquero artesanal “José Olaya”- San Andrés- Pisco al respecto el 90% tiene un bajo conocimiento sobre la obtención de licencia y permiso, el 8% regular, el 1% alto, al respecto de los resultados obtenidos el estudio de Quipusco y Vásquez (2013) en su tesis, “La formalización del micro empresario del servicio público de transporte de pasajeros y su contribución en la dinamización de la economía en la provincia de Trujillo” concluye que: la formalización contribuye positivamente, puesto que su aplicación significa grandes beneficios laborales para sus trabajadores y mayor recaudación tributaria para el estado. Sin embargo, queda demostrado que la falta de atención por parte del gobierno local y gobierno central hacia las empresas del servicio público de transporte de pasajeros sigan no declarando todos sus ingresos netos, quedando en la informalidad laboral y tributaria.

V. Conclusiones

Primera. Se describe que el nivel de conocimiento de la formalización empresarial en la Mype fue que el 56% de los pescadores artesanales del Desembarcadero pesquero artesanal “José Olaya”- San Andrés- Pisco tiene un bajo conocimiento de la formalización empresarial el 38% medio, el 6% alto, debido a la falta de desconocimiento debido a la poca difusión por parte del estado.

Segunda. Se describe el nivel de conocimiento de la obtención del RUC en la Mype obteniendo que el 46% de los pescadores artesanales del Desembarcadero pesquero artesanal “José Olaya”- San Andrés- Pisco tiene un bajo conocimiento de obtención del RUC, el 46% regular, el 8% alto, debido al poco conocimiento de las ventajas de formalizarse.

Tercera. Se describe el nivel de conocimiento de inscripción en el REMYPE obteniendo que el 90% de los pescadores artesanales del Desembarcadero pesquero artesanal “José Olaya”- San Andrés- Pisco tiene un bajo conocimiento de la inscripción en el REMYPE, el 8% medio, el 2% alto, debido a la falta de conocimiento sobre la formalización empresarial.

Cuarta. Se describe el nivel de conocimiento de obtención de beneficios con la ley Mype obteniendo que el 90% de los pescadores artesanales del Desembarcadero pesquero artesanal “José Olaya”- San Andrés- Pisco tienen un bajo conocimiento de los beneficios con la Ley MYPE, el 8% regular, el 2% alto, existiendo desconocimiento por la falta de difusión a los pescadores de parte de las autoridades.

Quinta. Se describe el nivel de conocimiento de obtención de la licencia y permiso de productos en la Mype obteniendo que el 90% de los pescadores artesanales del Desembarcadero pesquero artesanal “José Olaya”- San Andrés- Pisco tiene un bajo conocimiento de los beneficios con la Ley MYPE, el 8% medio, el 2% alto, por la falta de interés por conocer las ventajas que tienen las empresas formales.

VI. Recomendaciones

Primera

Se recomienda al estado que por medio de los extensionistas se difunda información sobre los procesos de formalización empresarial, tributaria, laboral, sectorial y municipal. Esto contribuirá al desarrollo y crecimiento de sus negocios y podrán acceder a mercados con mayores oportunidades y rentabilidad para sus empresas.

Segunda

Es necesario difundir cuales son los beneficios que se obtendría con la inscripción del RUC, esto implica explicar lo que le permitirá trabajar de manera formal como ser proveedor de empresas formales y entidades del estado, así mismo tener acceso a nuevos mercados locales, nacionales e internacionales por la confianza que podría generar y también acceder a créditos financieros lo cual demostrará sus ingresos y respeto de los compromisos asumidos, contando con facilidades para acceder al sistema financiero y ser sujeto a crédito permitiendo fortalecer y crecer la propia empresa.

Tercera

Se debe informar que solamente se puedes entrar en REMYPE las micro y pequeñas empresas constituidas por personas naturales o jurídicas dedicadas a actividades como extracción, transformación, producción y comercialización de bienes o prestación de servicios.

Cuarta

Es importante informar sobre los beneficios que brinda la Ley Mype como, obtener la línea de crédito más barata, conseguir mejores mercados para colocar sus productos y más posibilidades de exportar y venderle al estado, ya que el estado es el principal comprador de bienes y servicios. Así mismo los pescadores artesanales al momento de formalizar pueden formar su micro o pequeña empresa e inscribirse en REMYPE (Registro de la Micro y Pequeña Empresa).

Quinta

Finalmente se debe aumentar el conocimiento sobre la obtención de la licencia y productos de la Ley Mype, teniendo en cuenta que los municipios facilitan la obtención de la licencia de funcionamiento en base a la solicitud de declaración jurada que los

empresarios llenan y firman al iniciar su trámite, declarando que su establecimiento cumple con los requisitos de seguridad básicos, el área del establecimiento y el giro de negocio a desarrollar.

VII. Referencias

- Arruñada, B. (2010). *Formalización de empresas costes frente a eficiencia institucional*, España. Thompson Reuter
- Bennis, W. (2002). Bennis Warren 1989 On Becoming a Leader. USA: Addison-Wesley.
- Benites, L. (2007). *Formación Académica y Regulación Profesional de la Psicología en el Perú*. Psicólogos, Porqué y Para qué. Cultura, XXV, 21, 56-77.
- Beckhard, R. (2003). *Organisation development: Strategies and Models*, Reading, MA: Addison Wesley.
- De Soto, H. (2009). *La informalidad del sector empresarial*. Lima – Perú: IEP Ediciones.
- Dunlop, M. (2003). *Estrategias de competitividad y organización empresarial*. España.
- Hernández, R. & Otros (2010) *Metodología de Investigación*. México. EditMcgraw-Hill.
- Kerlinger, F. (1992)- *La consultoria de empresas. Guía para la profesión. Organización Internacional del Trabajo*. México: Limusa
- Ley N° 28015 *Ley de promoción y formalización de la micro y pequeña empresa* (Promulgada el 3 de Julio del 2003)
- Lawrence, P. & Lorsch, J. (1987) “Organización y ambiente”. Tercera edición: editorial labor, S.A.
- Porter, M. (2011). *Creación de Valor Compartido*. México. Harvard Business Review America Latina.

- Puelles, J. & Puelles, M. (Mayo-Junio, 2003). Marca de distribuidor, más de 40 años de un proceso dinámico, competitivo e imparable. *Distribución y Consumo*, 55-71.
- Rhea, E. (2010). Estrategia competitiva, Cecs, México
- Roche, M. (2001) Administración de Empresas. México. Mc Graw Hill.
- Sosa, M. (2010). *Sistema Organizacional. Estructura Organizacional. Conceptos Afines*, Universidad de Zaragoza. España.
- Sage Experience (2010). *Gestión Empresarial: Pymes y Autónomos*, Xataka, México.
- Sánchez, H. & Reyes, C. (2002). *Metodología y diseños en la investigación científica*. Lima: Universidad Ricardo Palma. Editorial Universitaria
- SUNAT (2001). Características de la micro y pequeñas empresas, sacado de www.sunat.gob.pe/orientacion/mypes/caracteristicas-microPequenaEmpresa.html
- Torres de la Masa, D. & Vega, D. (2009). *Ventajas competitivas en empresas multilatinas de origen chileno*. Universidad de Chile. Chile.
- Quipusco, J. & Vásquez, M. (2013). *La formalización del micro empresario del servicio público de transporte de pasajeros y su contribución en la dinamización de la economía en la provincia de Trujillo*. Universidad Antenor Orrego. Trujillo. Perú.
- Vela, L. (2007). En su tesis titulada *El desarrollo de las Mypes: un reto para el Estado, las empresas y las instituciones* www.guiatributaria.sunat.gob.pe/formalizacion-mype/68-mype/formalizacion2/constitucion/222-como-se-constituye-una-empresa.html
- www.sunat.gob.pe/orientacion/mypes/normas/ley-28015.pdf

Anexos

Anexo A

**Artículo Científico**

Nivel de conocimiento de la formalización empresarial en los pescadores artesanales del desembarcadero pesquero artesanal “José Olaya” - San Andrés - Pisco, 2016

AUTORA:

Bach. Esther López Vásquez.

ASESOR:

Mgtr. Eliana Soledad Castañeda Núñez

Escuela de Postgrado

Universidad César Vallejo Filial Lima

Resumen

La investigación, que se ha titulado tesis titulada Nivel de conocimiento de la formalización empresarial en los pescadores artesanales del desembarcadero pesquero artesanal “José Olaya” - San Andrés - Pisco, 2016”, el objetivo general ha sido describir el nivel de conocimiento de la formalización empresarial en los pescadores artesanales del desembarcadero pesquero artesanal “José Olaya” - San Andrés - Pisco, 2016”.

La metodología empleada para la elaboración de esta tesis estuvo relacionada al enfoque cuantitativo. Es una investigación básica sustantiva que se ubica en el nivel descriptivo. El diseño de la investigación ha sido el Descriptivo Simple. La muestra fue conformada por pescadores artesanales del desembarcadero pesquero artesanal “José Olaya” - San Andrés - Pisco, 2016. La confiabilidad de los instrumentos fue altamente confiable con el 0,882.

Entre los resultados de los datos de la muestra nos indican que, el 72% de los pescadores artesanales del Desembarcadero pesquero artesanal “José Olaya”- San Andrés- Pisco tiene un bajo conocimiento de la formalización empresarial el 26% regular, el 2% alto.

Palabras clave: formalización empresarial

Abstract

The research, which has been titled thesis level knowledge of business formalization artisanal fishermen of the artisanal fisheries landing "Jose Olaya" - San Andrés -Pisco, 2016 "The overall objective was to describe the level of knowledge of the business formalization of artisanal fishermen in artisanal fishing landing "Jose Olaya" - San Andrés - Pisco, 2016.

The methodology used for the preparation of this thesis was related to the quantitative approach. It is a substantial basic research that is at the descriptive level. The research design was the simple descriptive. The sample was made up of artisanal fishermen of the artisanal fishing landing "Jose Olaya" - San Andrés - Pisco, 2016. The reliability of the instruments was highly reliable with 0.882.

Among the results of the sample data tell us that 72% of artisanal fishermen of the artisanal fisheries Desembarcadero "José Olaya" - San Andres Piscohas a low knowledge of business formalization 26% Regular, 2% higher

Keywords: businessformalization

Introducción

En la actualidad, en este mundo abrumador de cambios, el avance de la ciencia y la tecnología pone de manifiesto la necesidad de contar con sistemas cada vez más y mejor organizados para poder lograr eficazmente el desarrollo de una región o país. Es por ello, que en la gran mayoría de países con auge industrial, la constitución o formación de una empresa se produce dentro del marco de la legalidad y la formalización, aun cuando se trate de la mediana y pequeña empresa ya que garantiza una buena organización del sistema empresarial.

En el Perú, un país en vías de desarrollo, el concepto de formalización no se ha generalizado en todos los tipos de empresa y por tanto, muchos empresarios desconocen los procesos y evaden el cumplimiento de las normas que exige se deban cumplir para producir un producto o brindar un servicio.

La economía de la que goza nuestro país es producto del trabajo de miles de familias que en épocas de recesión económica pusieron en marcha su imaginación y se embarcaron hacia un futuro.

Esta puesta en marcha, fue sin apoyo de ninguna institución financiera ni tampoco de instituciones gubernamentales que con el paso de los años muchas de ellas

crecieron en diferentes medidas y como era previsible muchas desaparecieron en el intento.

El crecimiento de las personas que se formalizan ha dado paso a Las Micro y Pequeñas Empresas (Mypes) que ahora son empresas con distintas características y límites financieros fijados por el estado. Este conglomerado de empresas son las que generan más trabajo en el país, ya que son consideradas el motor de la economía y son las que más empleos generan, con un número no muy grande de trabajadores, pero en los desembarcaderos los pescadores no tienen la información necesaria por la que no existe pescadores que se encuentren formalizados, trabajando siempre con necesidades ignorando el gran apoyo que recibirían si se encontrarán formalizados.

Las Mypes son consideradas como el motor de la economía nacional pero continúa teniendo problemas en sentido de financiamiento, y el mayor problema de estas Mypes es que se resisten al sistema globalizado de la economía actual.

Antecedentes del problema

Puelles (2012) indica que “la ventaja competitiva de un producto es una característica que lo hace diferente de los demás y permite que los proveedores atraigan clientes y más competidores. Los competidores son amenazas que se presentan en el mercado, ellos son importantes ya que gracias a ellos los clientes pueden tener mejores precios” (p.23).

En la ciudad de Pisco, en especial en el desembarcadero del pesquero artesanal “José Olaya” de San Andrés se ha detectado la existencia de estos dos problemas, por un lado está la informalidad de los pescadores y de otro la falta de conocimiento en cuanto a las estrategias que generan ventajas competitivas. Existen más de 100 embarcaciones artesanales informales y apenas 57 están formalizadas. De otra parte el ministerio ya no emite permisos de pesca para la anchoveta, ni para artesanales, ni industriales, debido que a la extracción desmesurada de la anchoveta ha generado un impacto negativo en la dinámica poblacional de esta especie. Sus poblaciones son más pequeñas y bastante susceptibles a las variaciones del ecosistema y es de esta manera que hoy en día resulta difícil y costoso pescar anchoveta. De ahí que los informales cuando aparece el bonito, caballa, jurel, lorna o cabinza dejan de perseguir a la anchoveta porque estos recursos le son más rentables, pero su aparición es esporádica.

Quipusco y Vásquez (2013) en su tesis, “La formalización del micro empresario del servicio público de transporte de pasajeros y su contribución en la dinamización de la economía en la provincia de Trujillo” en donde el objetivo general fue determinar la contribución de la formalización del micro empresario del servicio público de transporte de pasajeros en el dinamización de la economía de dicha ciudad, estableciendo el grado de informalidad laboral - tributaria y sugiriendo recomendaciones específicas. Un estudio de tipo correlacional en donde se evaluó la informalidad de los micro empresarios del servicio público de transporte de pasajeros. Se concluye que: la formalización contribuye positivamente, puesto que su aplicación significa grandes beneficios laborales para sus trabajadores y mayor recaudación tributaria para el estado. Sin embargo, queda demostrado que la falta de atención por parte del gobierno local y gobierno central hacia las empresas del servicio público de transporte de pasajeros sigan no declarando todos sus ingresos netos, quedando en la informalidad laboral y tributaria.

Revisión de la literatura

Variable: Formalización empresarial :

Según MYPE SUNAT (2001) es la forma de constitución de un negocio o una empresa la elige la persona o personas que van a desarrollar la actividad y son los que deciden si la empresa la conduce un solo propietario o el representante de una sociedad en caso varias personas la conformen.

Problema

¿Cuál es el nivel de conocimiento de la formalización empresarial de los pescadores artesanales en el desembarcadero pesquero artesanal “José Olaya” - San Andrés - Pisco, durante el año 2016?

Objetivo

Describir el conocimiento de la formalización empresarial en la Mype del desembarcadero pesquero artesanal “José Olaya” - San Andrés - Pisco, durante el año 2016.

Método

Hernández (2000) considera que la Metodología consiste en “...el análisis de los diversos procedimientos concretos que se emplean en las investigaciones...” y coincide

con García Avilés en que se deben reservar los términos técnicas y procedimientos para referirse “...a los aspectos más específicos y concretos del método que se usan en cada investigación”. (p. 35).

Tiposde estudio

Por su Tipo de Investigación sustantiva

Sánchez y Reyes (2006)

Es aquella que trata de responder a los problemas teóricos o sustantivos o específicos, en tal sentido, está orientada, a describir, explicar, predecir o retrodecir la realidad, con lo cual se va en búsqueda de principios y leyes generales que permita organizar una teoría científica.

Diseño

Corresponde a un diseño de carácter no experimental, de corte transversal según Hernández, Fernández y Baptista, (2006). En ese sentido esta investigación es no experimental porque no se construyó ninguna situación, no se manipuló datos; sino que, se observó situaciones ya existentes, no provocadas intencionalmente por el investigador.

Es de corte transversal ya que se recabó los datos a través de la aplicación del instrumento en un sólo momento, en un tiempo único, por consiguiente es transversal pues no se buscó un cambio o modificación de comportamientos de las variables.

M \longrightarrow OX

Dónde:

M = Muestra

OX = Observación de la variable

Población,muestra

Estará constituida por 50 pescadores artesanales del Desembarcadero pesquero artesanal “José Olaya”- San Andrés- Pisco

Muestra de estudio

La muestra es no probabilística, censal conformada por la población de estudio.

Resultados

Métodosdeanálisisdedatos, es el procesamiento de la información consiste en desarrollar una estadística descriptiva con el fin de establecer como los datos cumplen o

no con los objetivos de la investigación. Descriptiva.- Permitido recopilar, clasificar y analizar datos de los ítems. Se usó el programa SPSS, en donde se observa que el 72% de los pescadores artesanales del Desembarcadero pesquero artesanal “José Olaya”- San Andrés- Pisco tiene un bajo conocimiento de la formalización empresarial el 26% regular, el 2% alto

Conocimiento de la formalización empresarial

		<i>Frecuencia</i>	Porcentaje	Porcentaje válido	Porcentaje acumulado
Válidos	Bajo	36	72,0	72,0	72,0
	Regular	13	26,0	26,0	98,0
	Alto	1	2,0	2,0	100,0
	Total	50	100,0	100,0	

Discusión

En el siguiente informe se presenta las siguientes discusiones:

El objetivo general de la investigación es describir el nivel de conocimiento de la formalización empresarial de los pescadores artesanales del Desembarcadero pesquero artesanal “José Olaya”- San Andrés- Pisco, los resultados indican que el 72% tiene un bajo conocimiento de la formalización empresarial el 26% regular, el 2% alto, por lo tanto los pescadores tienen bajo conocimiento, al respecto De Soto (2009) define a la informalidad como: “El sector que está constituido por el conjunto de empresas, trabajadores y actividades que operan fuera de los marcos legales y normativos que rigen la actividad económica. Por lo tanto, pertenecer al sector informal supone estar al margen de las cargas tributarias y normas legales, pero también implica no contar con la protección y los servicios que el estado puede ofrecer y sin las ventajas que una empresa constituida legalmente tiene” (p. 43). Esta informalidad, actualmente ocupa un sector de vital importancia para el desarrollo de nuestro país, como lo es el sector pesquero, en donde los pescadores no tiene permiso para la extracción de anchoveta para consumo humano directo dentro de las 5 millas, al no tener permiso no pueden hacer al convenio de abastecimiento con las plantas artesanales e industriales de procesamiento. A ello se suma el hecho de que los pescadores desconocen la importancia de tener una ventaja competitiva, gracias a la cual los ingresos de una empresa se incrementan.

Con respecto al primer objetivo específico fue describir el nivel de conocimiento de la formación de la empresa de los pescadores artesanales del Desembarcadero pesquero artesanal “José Olaya”- San Andrés- Pisco, los resultados indican que el 56% tiene un bajo conocimiento de la formación de la empresa, el 38% regular, el 6% alto, asimismo Vela Meléndez, Lindon (2007), En su tesis titulada “El desarrollo de las Mypes: un reto para el Estado, las empresas y las instituciones” llega a la conclusión; que el reto de las instituciones financieras especializadas en el financiamiento de las Mypes es la oferta organizada de las micro y pequeñas empresas para atender la oportunidad de negocio de producir bienes y servicios que las empresas corporativas requieren y el reto del estado es dar un marco jurídico viable y el apoyo necesario para la articulación productiva de las Mypes con la mediana y gran empresa en un clima de estabilidad y confianza y así asegurar el desarrollo de ellas , teniendo en cuenta lo indispensable que es la formalización de las Mypes para llegar al crecimiento y al cambio de la legislación laboral y tributaria que son parte de la formalidad , desterrando el atractivo que existe por la informalidad que sacrifica el beneficio del crecimiento de las mypes por falta de financiamiento.

Asimismo el segundo objetivo específico fue describir el nivel de conocimiento de los pescadores artesanales del Desembarcadero pesquero artesanal “José Olaya”- San Andrés- Pisco al respecto los resultados indican que el 46% tiene un bajo conocimiento de la obtención del RUC, el 46% regular, el 8% alto. Con respecto al tercer objetivo específico que fue describir el nivel de conocimiento de la inscripción de los pescadores artesanales del Desembarcadero pesquero artesanal “José Olaya”- San Andrés- Pisco al respecto el 90% tiene un bajo conocimiento de la inscripción en el REMYPE y el 8% regular, el 2% alto. Y finalmente con respecto al cuarto objetivo específico sobre el nivel de conocimiento de los beneficios de la Ley MYPE el 90% de los pescadores artesanales del Desembarcadero pesquero artesanal “José Olaya”- San Andrés- Pisco tiene un bajo conocimiento, el 8% regular, el 2% alto, al respecto de los resultados obtenidos el estudio de **Quipusco y Vásquez** (2013) en su tesis, “La formalización del micro empresario del servicio público de transporte de pasajeros y su contribución en la dinamización de la economía en la provincia de Trujillo” concluye que: la formalización contribuye positivamente, puesto que su aplicación significa grandes beneficios laborales para sus trabajadores y mayor recaudación tributaria para el estado. Sin embargo, queda demostrado que la falta de atención por parte del

gobierno local y gobierno central hacia las empresas del servicio público de transporte de pasajeros sigan no declarando todos sus ingresos netos, quedando en la informalidad laboral y tributaria.

Conclusiones

Primera :El 90% de los pescadores artesanales del Desembarcadero pesquero artesanal “José Olaya”- San Andrés- Pisco tiene un bajo conocimiento de los beneficios con la Ley MYPE, el 8% regular, el 2% alto, existe desconocimiento por la falta de difusión a los pescadores de parte de las autoridades.

Segunda: El 56% de los pescadores artesanales del Desembarcadero pesquero artesanal “José Olaya”- San Andrés- Pisco tiene un bajo conocimiento de la formalización empresarial el 38% medio, el 6% alto, debido a la falta de desconocimiento debido a la poca difusión por parte del estado.

Tercera:El 46% de los pescadores artesanales del Desembarcadero pesquero artesanal “José Olaya”- San Andrés- Pisco tiene un bajo conocimiento de obtención del RUC, el 46% regular, el 8% alto, debido al poco conocimiento de las ventajas de formalizarse.

Cuarta: El 90% de los pescadores artesanales del Desembarcadero pesquero artesanal “José Olaya”- San Andrés- Pisco tiene un bajo conocimiento de la inscripción en el REMYPE, el 8% medio, el 2% alto, debido a la falta de conocimiento sobre la formalización empresarial.

Quinta: El 90% de los pescadores artesanales del Desembarcadero pesquero artesanal “José Olaya”- San Andrés- Pisco tiene un bajo conocimiento de los beneficios con la Ley MYPE, el 8% medio, el 2% alto, por la falta de interés por conocer las ventajas que tienen las empresas formales.

Recomendaciones

Primera :Promover e incentivar por parte del gobierno políticas de formalización para que de esta los pescadores artesanales tengan conocimiento.

Segunda: Fortalecer las inspecciones y supervisiones laborales en las Mypes, con el apoyo de profesionales multidisciplinarios, altamente capacitados para garantizar el cumplimiento de las leyes y regulaciones laborales

Tercera: Brindar un mayor apoyo al sector de la industria pesquera, porque representa una gran fuente de ingresos para el sector y el país,

Cuarta: Facilitar ayuda que haga posible el acceso a nuevos mercados con un financiamiento adecuado y con ello fortalecer y asegurar el desarrollo y crecimiento económico, laboral y comercial.

Quinta: El estado debe enviar comisiones de visita y capacitación a los pescadores, haciéndoles conocer las ventajas de la empresas formales.

Referencias

- Hernandez , R. y Otros (2010) **Metodología de Investigación.** México .EditMcgraw-Hill.,
- Puelles, J. &Puelles, M. (Mayo-Junio, 2003). Marca de distribuidor, más de 40 años de un proceso dinámico, competitivo e imparable. *Distribución y Consumo*, 55-71.
- Sánchez, H., y Reyes, C. (2002). Metodología y diseños en la investigación científica. Lima: Universidad Ricardo Palma. Editorial Universitaria
- Quipusco J. & Vásquez M. (2013). “*La formalización del micro empresario del servicio público de transporte de pasajeros y su contribución en la dinamización de la economía en la provincia de Trujillo*”. Universidad Antenor Orrego. Trujillo. Perú.
- ww.guiatributaria.sunat.gob.pe/formalizacion-mype/68-mype/formalizacion2/constitucion/222-como-se-constituye-una-empresa.html
- www.sunat.gob.pe/orientacion/mypes/normas/ley-28015.pdf

ANEXO B: MATRIZ DE CONSISTENCIA

TITULO: NIVEL DE CONOCIMIENTO DE LA FORMALIZACIÓN EMPRESARIAL EN LOS PESCADORES DEL DESEMBARCADERO PESQUERO ARTESANAL “JOSÉ OLAYA” - SAN ANDRÉS - PISCO, DURANTE EL AÑO 2016

PROBLEMA	OBJETIVOS	VARIABLES																														
<p>Problema General</p> <p>¿Cuál es el nivel de conocimiento de la formalización empresarial de los pescadores artesanales en el desembarcadero pesquero artesanal “José Olaya” - San Andrés - Pisco, durante el año 2016?</p> <p>Problema específico 1</p> <p>¿Cuál es el nivel de conocimiento sobre la formación de la Mype en los pescadores artesanales del desembarcadero pesquero artesanal “José Olaya” - San Andrés - Pisco, durante el año 2016?</p> <p>Problema específico 2</p> <p>¿Cuál es el nivel de conocimiento sobre la obtención del RUC en la Mype del desembarcadero pesquero artesanal “José Olaya” - San Andrés - Pisco, durante el año 2016?</p> <p>Problema específico 3</p> <p>¿Cuál es el nivel de conocimiento sobre los beneficios con la ley Mype en el desembarcadero pesquero artesanal “José Olaya” - San Andrés - Pisco, durante el año 2016?</p> <p>Problema específico 4</p> <p>¿Cuál es el nivel de conocimiento sobre la licencia y permiso de productos en la Mype del desembarcadero pesquero artesanal “José Olaya” - San Andrés - Pisco, durante el año 2016?</p>	<p>Objetivos General</p> <p>Describir el conocimiento de la formalización empresarial en la Mype del desembarcadero pesquero artesanal “José Olaya” - San Andrés - Pisco, durante el año 2016.</p> <p>Objetivos específico 1</p> <p>Describir el conocimiento de la formación de la empresa en la Mype del desembarcadero pesquero artesanal “José Olaya” - San Andrés - Pisco, durante el año 2016</p> <p>Objetivos específico 2</p> <p>Describir el conocimiento de la obtención del RUC en la Mype del desembarcadero pesquero artesanal “José Olaya” - San Andrés - Pisco, durante el año 2016</p> <p>Objetivos específico 3</p> <p>Describir el conocimiento de obtención de beneficios con la ley Mype en el desembarcadero pesquero artesanal “José Olaya” - San Andrés - Pisco, durante el año 2016</p> <p>Objetivos específico 4</p> <p>Describir el conocimiento de obtención de la licencia y permiso de productos en la Mype del desembarcadero pesquero artesanal “José Olaya” - San Andrés - Pisco, durante el año 2016</p>	<p>Operacionalización de la variable Formalización de las Mypes</p> <table><tr><th>DIMENSIONES</th><th>INDICADORES</th><th>ITEMS</th><th>VALORES</th><th>NIVELES Y RANGOS</th></tr><tr><td>1. Formación de la empresa</td><td>Permite ejercer cualquier actividad económica y ser el conductor de un negocio propio.</td><td>1-4</td><td>SI (1) NO (0)</td><td>Bajo (0-5)</td></tr><tr><td>2. Obtención del ruc</td><td>Proporciona formas viables de negociación y formalización a favor de la empresa, permitiendo emitir comprobantes de pago.</td><td>5-6</td><td></td><td>Regular (6-10) Bueno (11-15)</td></tr><tr><td>3. Inscripción en el remype</td><td>Forma legal para poder acceder a los beneficios laborales, tributarios, financieros y tecnológicos.</td><td>7-10</td><td></td><td></td></tr><tr><td>4. Obtención de licencia y permiso</td><td>Proceso que requiere un permiso o autorización sectorial emitida por los Ministerios y otras instituciones públicas</td><td>11-12</td><td></td><td></td></tr><tr><td>5. Beneficios con la ley mype</td><td>Promueve las exportaciones, fomenta la asociatividad y facilita el acceso a las compras estatales.</td><td>13-15</td><td></td><td></td></tr></table>	DIMENSIONES	INDICADORES	ITEMS	VALORES	NIVELES Y RANGOS	1. Formación de la empresa	Permite ejercer cualquier actividad económica y ser el conductor de un negocio propio.	1-4	SI (1) NO (0)	Bajo (0-5)	2. Obtención del ruc	Proporciona formas viables de negociación y formalización a favor de la empresa, permitiendo emitir comprobantes de pago.	5-6		Regular (6-10) Bueno (11-15)	3. Inscripción en el remype	Forma legal para poder acceder a los beneficios laborales, tributarios, financieros y tecnológicos.	7-10			4. Obtención de licencia y permiso	Proceso que requiere un permiso o autorización sectorial emitida por los Ministerios y otras instituciones públicas	11-12			5. Beneficios con la ley mype	Promueve las exportaciones, fomenta la asociatividad y facilita el acceso a las compras estatales.	13-15		
DIMENSIONES	INDICADORES	ITEMS	VALORES	NIVELES Y RANGOS																												
1. Formación de la empresa	Permite ejercer cualquier actividad económica y ser el conductor de un negocio propio.	1-4	SI (1) NO (0)	Bajo (0-5)																												
2. Obtención del ruc	Proporciona formas viables de negociación y formalización a favor de la empresa, permitiendo emitir comprobantes de pago.	5-6		Regular (6-10) Bueno (11-15)																												
3. Inscripción en el remype	Forma legal para poder acceder a los beneficios laborales, tributarios, financieros y tecnológicos.	7-10																														
4. Obtención de licencia y permiso	Proceso que requiere un permiso o autorización sectorial emitida por los Ministerios y otras instituciones públicas	11-12																														
5. Beneficios con la ley mype	Promueve las exportaciones, fomenta la asociatividad y facilita el acceso a las compras estatales.	13-15																														

VARIABLE	CONCEPTUALIZACIÓN DE LA VARIABLE	DIMENSIONES	INDICADORES
2. Dependiente : Formalización de las Mypes	Creación de las micro y pequeñas empresas para su correcto funcionamiento de acuerdo a las leyes impuestas por el gobierno.	1. Formación de la empresa	Permite ejercer cualquier actividad económica y ser el conductor de un negocio propio.
		2. Obtención del ruc	Proporciona formas viables de negociación y formalización a favor de la empresa, permitiendo emitir comprobantes de pago.
		3. Inscripción en el remype	Forma legal para poder acceder a los beneficios laborales, tributarios, financieros y tecnológicos.
		4. Obtención de licencia y permiso	Proceso que requiere un permiso o autorización sectorial emitida por los Ministerios y otras instituciones públicas
		5. Beneficios con la ley mype	Promueve las exportaciones, fomenta la asociatividad y facilita el acceso a las compras estatales.

Anexo C: FICHA TÉCNICA

1.DATOS GENERALES:

Nombre del instrumento: Formalización empresarial

Autor del instrumento. Esther

Duración: 30 minutos

Administración: Individual

Aplicación: a todos los pescadores artesanales

Puntuación: calificación manual de 1 - 5

2.Objetivo del instrumento.

Determinar el nivel de conocimiento de la formalización empresarial

Usuarios. Se recogió la información de los pescadores artesanales

3. Características y modo de aplicación.

1º La escala valorativa está diseñada con 15 ítems

2º Se desarrolló el cuestionario en forma individual, consignando los datos solicitados de acuerdo a las indicaciones para el desarrollo del instrumento de evaluación.

3º Los encuestados podían usar lápiz o lapicero, marcar con X o un visto porque lo importante es la veracidad de sus respuestas

ANEXO D: CUESTIONARIO

INSTRUCCIONES: Estimado trabajador la presente encuesta tiene el propósito de recopilar información sobre el conocimiento de la **FORMALIZACION EMPRESARIAL**, mucho le agradeceré seleccionar la opción y marcar con una “X” en el paréntesis o en el recuadro respectivo y/o complete la información solicitada; tiene el carácter de **ANÓNIMA**, y su procesamiento será reservado, por lo que le pedimos **SINCERIDAD** en las respuestas.

OPCIONES DE RESPUESTAS	
SI	1
NO	0

ITEMS	SI	NO
FORMACIÓN DE LA EMPRESA		
¿Usted tiene conocimiento sobre la formación de las Mypes		
¿Usted sabe que la formación de la empresa le permite ejercer cualquier actividad económica?		
¿Usted tiene conocimiento que a la formación de las Mypes es el conductor de su propio negocio?.		
¿Sabe usted que la obtención del RUC la proporciona formas viables de negociación a favor de la empresa?		
OBTENCIÓN DEL RUC		
¿Sabe usted que la obtención del RUC le permite emitir comprobantes de pago?.		
¿Cree usted que para la formación de las mypes requieren de un juicio de un analista de inversión?		
INSCRIPCIÓN EN EL REMYPE		
¿Tiene conocimiento Ud. Que la inscripción en el REMYPE le permite acceder a los beneficios laborales?		
¿Tiene conocimiento que al formalizar su empresa podrá acceder a beneficios tributarios, financieros y tecnológicos?		
¿Cree usted que la formalización de las mypes significa el bienestar		

y el futuro de la empresa y sus trabajadores?		
¿Sabe usted si las mypes formales reciben apoyo de las autoridades para realizar buenas inversiones?		
OBTENCION DE LICENCIA Y PERMISO		
¿Cree usted es importante contar con una licencia y permiso?		
¿Tiene conocimiento que la formalización la ayuda a promover exportaciones?		
BENEFICIOS CON LA LEY MYPE		
¿Tiene conocimiento de los beneficios que brinda la ley de las Mypes?		
¿Tiene usted conocimiento que la formalización de la Mype fomenta la asociatividad?		
¿Tiene usted conocimiento que la formalización de las Mypes facilita el acceso a las trabajar con el estado y a realizar compras estatales?		

ANEXO E: BASE DE DATOS

	P1	P2	P3	P4	P5	P6	P7	P8	P9	P10	P11	P12	P13	P14	P15
1	1,00	,00	,00	,00	,00	,00	,00	,00	,00	1,00	1,00	,00	,00	,00	,00
2	1,00	1,00	,00	,00	,00	,00	,00	1,00	,00	1,00	1,00	,00	,00	,00	1,00
3	,00	1,00	,00	,00	,00	,00	,00	,00	,00	,00	,00	,00	,00	,00	,00
4	1,00	,00	1,00	,00	1,00	,00	,00	1,00	,00	1,00	1,00	,00	,00	1,00	1,00
5	,00	1,00	,00	,00	,00	,00	,00	,00	,00	1,00	,00	,00	,00	,00	,00
6	,00	1,00	,00	,00	,00	,00	,00	,00	,00	1,00	1,00	,00	,00	,00	,00
7	,00	,00	,00	,00	,00	,00	,00	,00	,00	1,00	,00	,00	,00	,00	,00
8	,00	1,00	,00	,00	,00	,00	,00	,00	,00	1,00	,00	,00	,00	,00	,00
9	,00	1,00	,00	1,00	1,00	1,00	,00	1,00	,00	1,00	1,00	,00	,00	,00	1,00
10	,00	1,00	,00	,00	,00	,00	,00	,00	,00	1,00	,00	,00	,00	,00	,00
11	,00	1,00	1,00	1,00	1,00	,00	,00	1,00	1,00	1,00	1,00	,00	,00	,00	1,00
12	,00	1,00	,00	1,00	1,00	,00	1,00	,00	,00	1,00	1,00	,00	1,00	1,00	,00
13	1,00	1,00	1,00	1,00	1,00	,00	,00	1,00	,00	1,00	,00	,00	,00	,00	1,00
14	,00	,00	,00	,00	,00	,00	,00	,00	,00	,00	,00	,00	,00	,00	,00
15	,00	1,00	,00	,00	1,00	,00	,00	,00	,00	1,00	,00	,00	,00	,00	,00
16	,00	,00	,00	,00	1,00	,00	,00	,00	,00	1,00	,00	,00	,00	,00	,00
17	1,00	1,00	,00	,00	1,00	,00	,00	1,00	,00	1,00	,00	,00	,00	,00	1,00
18	,00	1,00	,00	,00	,00	,00	,00	,00	,00	1,00	1,00	,00	,00	,00	,00
19	1,00	,00	1,00	,00	1,00	1,00	,00	1,00	,00	1,00	,00	,00	1,00	1,00	1,00
20	1,00	1,00	,00	,00	1,00	,00	,00	,00	,00	1,00	,00	,00	,00	,00	,00
21	,00	,00	,00	1,00	1,00	,00	,00	,00	,00	1,00	1,00	,00	,00	,00	,00
22	,00	1,00	,00	1,00	,00	,00	,00	1,00	,00	1,00	1,00	,00	,00	,00	1,00
23	1,00	1,00	1,00	,00	,00	,00	,00	,00	,00	1,00	1,00	,00	,00	,00	,00
24	,00	,00	,00	,00	,00	,00	,00	,00	,00	1,00	,00	,00	,00	,00	,00
25	,00	,00	,00	,00	,00	,00	,00	,00	,00	1,00	,00	,00	,00	,00	,00
26	,00	,00	,00	,00	1,00	,00	,00	,00	,00	1,00	,00	,00	,00	,00	,00
27	1,00	1,00	1,00	,00	1,00	,00	,00	1,00	,00	1,00	1,00	,00	,00	,00	1,00
28	,00	,00	,00	,00	1,00	,00	,00	,00	,00	1,00	,00	,00	,00	,00	,00
29	,00	,00	,00	,00	,00	,00	,00	,00	,00	1,00	,00	,00	,00	,00	,00
30	,00	1,00	,00	,00	,00	,00	,00	,00	,00	1,00	1,00	,00	,00	,00	,00
31	,00	,00	,00	,00	1,00	,00	,00	,00	,00	1,00	,00	,00	,00	,00	,00
32	1,00	1,00	1,00	1,00	1,00	1,00	1,00	1,00	,00	1,00	1,00	1,00	1,00	1,00	1,00
33	1,00	1,00	,00	,00	1,00	,00	,00	,00	,00	1,00	,00	,00	,00	,00	,00
34	1,00	1,00	1,00	,00	1,00	,00	,00	1,00	,00	1,00	1,00	,00	,00	,00	1,00
35	,00	1,00	,00	1,00	1,00	,00	1,00	1,00	1,00	,00	1,00	,00	1,00	1,00	1,00
36	,00	1,00	,00	,00	,00	,00	,00	,00	,00	,00	,00	,00	,00	,00	,00
37	,00	,00	,00	,00	,00	,00	,00	,00	,00	,00	,00	,00	,00	,00	,00
38	,00	1,00	,00	,00	,00	,00	,00	,00	,00	1,00	,00	,00	,00	,00	,00
39	1,00	1,00	1,00	,00	1,00	,00	,00	1,00	1,00	1,00	1,00	,00	,00	,00	1,00

40	,00	,00	,00	,00	,00	,00	,00	,00	,00	1,00	,00	,00	,00	,00	,00
41	,00	1,00	,00	,00	,00	,00	,00	,00	,00	1,00	,00	,00	,00	,00	,00
42	,00	1,00	,00	1,00	1,00	1,00	,00	1,00	,00	1,00	1,00	,00	,00	,00	1,00
43	,00	1,00	,00	,00	,00	,00	,00	,00	,00	1,00	,00	,00	,00	,00	,00
44	,00	1,00	1,00	1,00	1,00	,00	,00	1,00	1,00	1,00	1,00	,00	,00	,00	1,00
45	,00	1,00	,00	1,00	1,00	,00	1,00	,00	,00	1,00	1,00	,00	1,00	1,00	,00
46	1,00	1,00	1,00	1,00	1,00	,00	,00	1,00	,00	1,00	,00	,00	,00	,00	1,00
47	,00	,00	,00	,00	,00	,00	,00	,00	,00	,00	,00	,00	,00	,00	,00
48	,00	1,00	,00	,00	1,00	,00	,00	,00	,00	1,00	,00	,00	,00	,00	,00
49	,00	,00	,00	,00	1,00	,00	,00	,00	,00	1,00	,00	,00	,00	,00	,00
50	1,00	1,00	,00	,00	1,00	,00	,00	1,00	,00	1,00	,00	,00	,00	,00	1,00

ANEXO F: VALIDACIÓN DE EXPERTOS

CERTIFICADO DE VALIDEZ DE CONTENIDO DEL INSTRUMENTO QUE MIDE EL NIVEL DE CONOCIMIENTO DE LA FORMALIZACIONEMPRESARIAL

Nº	DIMENSIONES / items	Pertinencia ¹		Relevancia ²		Claridad ³		Sugerencias
		Si	No	Si	No	Si	No	
	FORMACION DE LA EMPRESA							
1	¿Usted tiene conocimiento sobre la formación de las Mypes	/		/		/	No	
2	¿Usted sabe que la formación de la empresa le permite ejercer cualquier actividad económica?	/		/		/		
3	¿Usted tiene conocimiento que a la formación de las Mypes es el conductor de su propio negocio?	/		/		/		
4	¿Sabe usted que la obtención del RUC la proporciona formas viables de negociación a favor de la empresa?	/		/		/		
	OBTENCION DEL RUC	Si	No	Si	No	Si	No	
5	¿Sabe usted que la obtención del RUC le permite emitir comprobantes de pago?	/		/		/		
6	¿Cree usted que para la formación de las mypes requieren de un juicio de un analista de inversión?	/		/		/		
	INSCRIPCION EN EL REMYPE	Si	No	Si	No	Si	No	
7	¿Tiene conocimiento Ud. Que la inscripción en el REMYPE le permite acceder a los beneficios laborales?	/		/		/		
8	¿Tiene conocimiento que al formalizar su empresa podrá acceder a beneficios tributarios, financieros y tecnológicos?	/		/		/		
9	¿Cree usted que la formalización de las mypes significa el bienestar y el futuro de la empresa y sus trabajadores?	/		/		/		
10	¿Sabe usted si las mypes formales reciben apoyo de las autoridades para realizar buenas inversiones?	/		/		/		
	OBTENCION DE LICENCIA Y PERMISO	Si	No	Si	No	Si	No	
11	¿Cree usted es importante contar con una licencia y permiso?	/		/		/		

12	¿Tiene conocimiento que la formalización la ayuda a promover exportaciones?	✓							
	BENEFICIOS CON LA LEY MYPE	Si	No	Si	No	Si	No	Si	No
13	¿Tiene conocimiento de los beneficios que brinda la ley de las Mypes?	✓							
14	¿Tiene usted conocimiento que la formalización de la Mype fomenta la asociatividad?	✓							
15	¿Tiene usted conocimiento que la formalización de las Mypes facilita el acceso a las trabajar con el estado y a realizar compras estatales?	✓							

Observaciones (precisar si hay suficiencia): Superficial

Opinión de aplicabilidad: Aplicable [✓] Aplicable después de corregir [] No aplicable []

Apellidos y nombres del juez validador. Dr/ Mg: Dr. Quispe Atencio Jai Cielo DNI: 08360838

Especialidad del validador: Metodología

23 de 03 del 2016.

- ¹Pertinencia: El ítem corresponde al concepto teórico formulado.
²Relevancia: El ítem es apropiado para representar al componente o dimensión específica del constructo
³Claridad: Se entiende sin dificultad alguna el enunciado del ítem, es conciso, exacto y directo

Nota: Suficiencia, se dice suficiencia cuando los ítems planteados son suficientes para medir la dimensión

Firma del Experto Informante.

CERTIFICADO DE VALIDEZ DE CONTENIDO DEL INSTRUMENTO QUE MIDE EL NIVEL DE CONOCIMIENTO DE LA FORMALIZACION EMPRESARIAL

N°	DIMENSIONES / ítems	Pertinencia ¹		Relevancia ²		Claridad ³		Sugerencias
		Si	No	Si	No	Si	No	
	FORMACION DE LA EMPRESA							
1	¿Usted tiene conocimiento sobre la formación de las Mypes	<input checked="" type="checkbox"/>		<input checked="" type="checkbox"/>		<input checked="" type="checkbox"/>	<input checked="" type="checkbox"/>	
2	¿Usted sabe que la formación de la empresa le permite ejercer cualquier actividad económica?	<input checked="" type="checkbox"/>		<input checked="" type="checkbox"/>		<input checked="" type="checkbox"/>	<input checked="" type="checkbox"/>	
3	¿Usted tiene conocimiento que a la formación de las Mypes es el conductor de su propio negocio?.	<input checked="" type="checkbox"/>		<input checked="" type="checkbox"/>		<input checked="" type="checkbox"/>	<input checked="" type="checkbox"/>	
4	¿Sabe usted que la obtención del RUC la proporciona formas viables de negociación a favor de la empresa?	<input checked="" type="checkbox"/>		<input checked="" type="checkbox"/>		<input checked="" type="checkbox"/>	<input checked="" type="checkbox"/>	
	OBTENCION DEL RUC	Si	No	Si	No	Si	No	
5	¿Sabe usted que la obtención del RUC le permite emitir comprobantes de pago?.	<input checked="" type="checkbox"/>		<input checked="" type="checkbox"/>		<input checked="" type="checkbox"/>	<input checked="" type="checkbox"/>	
6	¿Cree usted que para la formación de las mypes requieren de un juicio de un analista de inversión?	<input checked="" type="checkbox"/>		<input checked="" type="checkbox"/>		<input checked="" type="checkbox"/>	<input checked="" type="checkbox"/>	
	INSCRIPCION EN EL REMYPE	Si	No	Si	No	Si	No	
7	¿Tiene conocimiento Ud. Que la inscripción en el REMYPE le permite acceder a los beneficios laborales?	<input checked="" type="checkbox"/>		<input checked="" type="checkbox"/>		<input checked="" type="checkbox"/>	<input checked="" type="checkbox"/>	
8	¿Tiene conocimiento que al formalizar su empresa podrá acceder a beneficios tributarios, financieros y tecnológicos?	<input checked="" type="checkbox"/>		<input checked="" type="checkbox"/>		<input checked="" type="checkbox"/>	<input checked="" type="checkbox"/>	
9	¿Cree usted que la formalización de las mypes significa el bienestar y el futuro de la empresa y sus trabajadores?	<input checked="" type="checkbox"/>		<input checked="" type="checkbox"/>		<input checked="" type="checkbox"/>	<input checked="" type="checkbox"/>	
10	¿Sabe usted si las mypes formales reciben apoyo de las autoridades para realizar buenas inversiones?	<input checked="" type="checkbox"/>		<input checked="" type="checkbox"/>		<input checked="" type="checkbox"/>	<input checked="" type="checkbox"/>	
	OBTENCION DE LICENCIA Y PERMISO	Si	No	Si	No	Si	No	
11	¿Cree usted es importante contar con una licencia y permiso?	<input checked="" type="checkbox"/>		<input checked="" type="checkbox"/>		<input checked="" type="checkbox"/>	<input checked="" type="checkbox"/>	
12	¿Tiene conocimiento que la formalización la ayuda a	<input checked="" type="checkbox"/>		<input checked="" type="checkbox"/>		<input checked="" type="checkbox"/>	<input checked="" type="checkbox"/>	

	promover exportaciones?									
	BENEFICIOS CON LA LEY MYPE									
		Si	No	Si	No	Si	No	Si	No	
13	¿Tiene conocimiento de los beneficios que brinda la ley de las Mypes?	✓		✓		✓		✓		
14	¿Tiene usted conocimiento que la formalización de la Mype fomenta la asociatividad?	✓		✓		✓		✓		
15	¿Tiene usted conocimiento que la formalización de las Mypes facilita el acceso a las trabajar con el estado y a realizar compras estatales?	✓		✓		✓		✓		

Observaciones (precisar si hay suficiencia): _____

Opinión de aplicabilidad: Aplicable [☒] Aplicable después de corregir [☐] No aplicable [☐]

Apellidos y nombres del juez validador: Dr/ Mg: Diego Daniel Lopez Rafael DNI: 08698865

Especialidad del validador: Exp. Judicial Ind. y Trab. en Educacion

.....de.....del 2018

- ¹Pertinencia: El ítem corresponde al concepto teórico formulado.
²Relevancia: El ítem es apropiado para representar al componente o dimensión específica del constructo
³Claridad: Se entiende sin dificultad alguna el enunciado del ítem, es conciso, exacto y directo

Nota: Suficiencia, se dice suficiencia cuando los ítems planteados son suficientes para medir la dimensión

Firma del Experto Informante.





ESCUELA DE POSTGRADO
UNIVERSIDAD CÉSAR VALLEJO

Acta de Aprobación de Originalidad de Tesis

Yo, Eliana Soledad Castañeda Núñez, asesor del curso de Desarrollo de proyecto de investigación y revisor de la tesis del estudiante Br: López Vásquez Esher, Título, Conocimiento de la formalización empresarial en los pescadores artesanales del desembarcadero pesquero artesanal "José Olaya" San Andrés – Pisco, 2016, que la misma tiene un índice de similitud de 24 % verificable en el reporte de originalidad del programa *turnitin*.

El suscrito analizó dicho reporte y concluyó que cada una de las coincidencias detectadas no constituye plagio. A mi leal saber y entender, la tesis cumple con todas las normas para el uso de citas y referencias establecidas por la Universidad César Vallejo.

Lima, 12 de setiembre del 2016

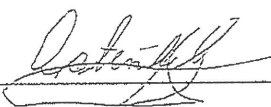

DNI: 08104562



tesis 3ra entrega

turnitin

24%

Trabajo 7 de 8

Roadmap

conocimiento de la formalización empresarial en los
pescadores artesanales del desembarcadero pesquero
artesanal "José Olaya" - San Andrés - Pisco, 2016



TESIS PARA OPTAR EL GRADO ACADÉMICO DE
MAGISTER EN GESTIÓN PÚBLICA

AUTORA

Rach. Esther López Viquez.

ASESORA

Mgtr. Eliana Soledad Castañeda Núñez



Sección

Ciencias Empresariales

LÍNEA DE INVESTIGACIÓN

Administración de Empresas

Resumen de Coincidencias	
ACTUALMENTE VIENDO FUENTES ESTÁNDAR	
Ver Fuentes en Inglés (Beta)	
COINCIDENCIAS	
1	emprendedor.pe fuente de Internet 2%
2	es.eldeshiari.net fuente de Internet 2%
3	actualidadempresa.com fuente de Internet 2%
4	Entregado a EP-NDS S. Trabajo de estudiante 1%
5	didacticollana.blogspot... fuente de Internet 1%
6	Entregado a Universidad Trabajo de estudiante 1%
7	www.buenosaires.com fuente de Internet 1%

Página: 1 de 76

Versión solo texto de...

03:57 p.m.
30/09/2016



UNIVERSIDAD CÉSAR VALLEJO

Centro de Recursos para el Aprendizaje y la Investigación (CRAI)
"César Acuña Peralta"

FORMULARIO DE AUTORIZACIÓN PARA LA PUBLICACIÓN ELECTRÓNICA DE LAS TESIS

1. DATOS PERSONALES

Apellidos y Nombres: (solo los datos del que autoriza)

LOPEZ VASQUEZ ESTHER

D.N.I. : 08575661

Domicilio : M. 2189 LT 36 SAN MARTIN LOS OLIVOS

Teléfono : Fijo : 5283630 Móvil 971049897

E-mail : esther.lopez.1986@gmail.com

2. IDENTIFICACIÓN DE LA TESIS

Modalidad:

☐ Tesis de Pregrado

Facultad :

Escuela :

Carrera :

Título :

☒ Tesis de Posgrado

☒ Maestría

☐ Doctorado

Grado : MAESTRIA EN GESTION PUBLICA

Mención :

3. DATOS DE LA TESIS

Autor (es) Apellidos y Nombres:

BACH LOPEZ VASQUEZ ESTHER

Título de la tesis:

NIVEL DE COMPLETAMIENTO DE LA FORMULACION EMPRESARIAL EN LOS RESLA POROS
ARTESANALES DEL RESERVA LA PEDRA PESQUERO ARIAS VAL. T. DE LAZAR SAN
ANABES - PISCO - 2016

Año de publicación :

4. AUTORIZACIÓN DE PUBLICACIÓN DE LA TESIS EN VERSIÓN ELECTRÓNICA:

A través del presente documento,

Si autorizo a publicar en texto completo mi tesis.



No autorizo a publicar en texto completo mi tesis.



Firma :

Fecha:

04/09/2018

775-17
Flor de
maria



ESCUELA DE POSGRADO UNIVERSIDAD CÉSAR VALLEJO

FORMATO DE SOLICITUD



SOLICITA:

VISTO BUENO PARA
EL EMPASADO

ESCUELA DE POSGRADO

ESTHER LOBIEZ VASQUEZ con DNI N° 08575661
(Nombres y apellidos del solicitante) (Número de DNI)

domiciliado (a) en M 2189 LITE 36 CONFRATER N.º 8 SAN MARCÍN LOS OLIVOS
(Calle / Lote / Mz. / Urb. / Distrito / Provincia / Región)

ante Ud. con el debido respeto expongo lo siguiente:

Que en mi condición de alumno de la promoción: 2015 del programa: GESTION
(Promoción) (Nombre del programa)

PUBLICA identificado con el código de matrícula N° 6000150812
(Código de alumno)

de la Escuela de Posgrado, recorro a su honorable despacho para solicitarle lo siguiente:

VISTO BUENO PARA EL EMPASADO

Por lo expuesto, agradeceré ordenar a quien corresponde se me atienda mi petición por ser de justicia.

Lima 20 de JULIO de 2018

Esther Lobiez Vasquez
(Firma del solicitante)

Documentos que adjunto:

- a. Copia de Resolución
- b. Copia de C. de Matrícula
- c. C. de Inscripción
- d. C. de Pago

Cualquier consulta por favor comunicarse conmigo al:

Teléfonos: 9710 49 821

Email: Esther.lobiez.1986@gmail.com

