



ESCUELA DE POSGRADO
UNIVERSIDAD CÉSAR VALLEJO

Seguridad ciudadana y convivencia social en el eje zonal de
Tahuantinsuyo, distrito de Independencia - Lima 2018

TESIS PARA OPTAR EL GRADO ACADÉMICO DE:

MAESTRA EN GESTIÓN PÚBLICA

AUTORA:

Br. María Erlinda Ramírez Corimaya

ASESOR:

Mg. Santiago Aquiles Gallarday Morales

SECCIÓN:

Gestión Pública

LÍNEA DE INVESTIGACIÓN:

Administración del Talento Humano

PERÚ - 2018

Página de Jurado



DICTAMEN DE LA SUSTENTACIÓN DE TESIS

EL / LA BACHILLER (ES): **MARÍA ERLINDA RAMÍREZ CORIMAYA**

Para obtener el Grado Académico de *Maestra en Gestión Pública*, ha sustentado la tesis titulada:

SEGURIDAD CIUDADANA Y CONVIVENCIA SOCIAL EN EL EJE ZONAL DE TAHUANTINSUYO, DISTRITO DE INDEPENDENCIA - LIMA 2018

Fecha: 17 de octubre de 2018

Hora: 4:45 p.m.

JURADOS:

PRESIDENTE: Dra. Luzmila Garro Aburto

Firma: 

SECRETARIO: Dr. Alejandro Efrain Gomez Briceño

Firma: 

VOCAL: Mg. Santiago Gallarday Morales

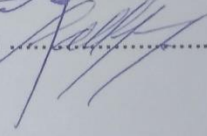
Firma: 

El Jurado evaluador emitió el dictamen de:

Aprobar por Mayoría

Habiendo encontrado las siguientes observaciones en la defensa de la tesis:

Recomendaciones sobre el documento de la tesis:

Mejorar redacción APA.

Nota: El tesista tiene un plazo máximo de seis meses, contabilizados desde el día siguiente a la sustentación, para presentar la tesis habiendo incorporado las recomendaciones formuladas por el jurado evaluador.

Dedicatoria

A mi Dios por haber guiado y cuidado mis pasos siempre, a mis padres Concepción y Nicolasa que, con sacrificios y esfuerzos supieron ser mi ejemplo, enseñarme que con perseverancia y responsabilidad se llega al éxito.

A mi querido esposo José por el gran apoyo en cada momento, a mis queridas hijas, Harumi y Kiomi, ya adultas que día a día van logrando sus objetivos. A mis nietas Saori y Katsumi, siempre deseándome que mis metas se cumplan.

Agradecimiento

A la Universidad Cesar Vallejo

A la Municipalidad de Independencia y Gerencia de seguridad Ciudadana.

A los vecinos de la Zonal de Tahuantinsuyo.

A los Docentes de la Maestría por haber tenido la paciencia y la sabiduría para poder conquistar nuestras metas y a todos los compañeros de la maestría que nos ayudaron a realizar nuestro trabajo de investigación.

Declaratoria Jurada

María Erlinda Ramirez Corimaya, estudiante de gestión pública de la Escuela de posgrado de la Universidad César Vallejo, identificado con DNI No. 09038155, con la tesis titulada “Seguridad ciudadana y convivencia social en el eje zonal de Tahuantinsuyo, distrito de Independencia – Lima 2018”.

Declaro bajo juramento que:

La tesis es de mi autoría.

He respetado las normas internacionales de citas y referencias para las fuentes consultadas. Por tanto, la tesis no ha sido plagiada ni total ni parcialmente.

La tesis no ha sido autoplagiada; es decir no ha sido publicada ni presentada anteriormente para obtener algún grado académico previo o título profesional.

Los datos presentados en los resultados son reales, no han sido falseados, ni duplicados, ni copiados y por tanto los resultados que se presentan en la tesis se constituirán en aportes a la realidad investigada.

De identificarse la falta de fraude (datos falsos), plagio (información sin citar autores), autoplagio (presentar como nuevo algún trabajo de investigación propio que ya ha sido publicado), piratería (uso ilegal de información ajena) o falsificación (representar falsamente las ideas de otros), asumo las consecuencias y sanciones que de mi acción se deriven sometiéndome a la normatividad vigente de la Universidad Cesar Vallejo.

Lima, 30 de agosto de 2018

.....
María Erlinda Ramírez Corimaya
DNI: 09038155

Presentación

Señores miembros del jurado:

Dando cumplimiento a las normas y disposiciones de la Universidad Cesar Vallejos, para optar el grado de Magister con mención en Gestión Pública, presento mi tesis titulada “Seguridad ciudadana y convivencia social en el eje zonal de Tahuantinsuyo, distrito de Independencia – Lima 2018”.

La investigación se realizó con el propósito de establecer la relación entre las dos variables, toda vez que la seguridad ciudadana nos ayuda a conocer la realidad del impacto en el desarrollo humano del distrito de Independencia, que aunándose al concurso de los miembros de las juntas vecinales, contribuyen a lograr una adecuada convivencia social.

El trabajo de investigación consta de ocho capítulos los mismos que presentan en detalle en la introducción del presente trabajo de investigación que de una forma pretende contribuir con la seguridad ciudadana. En el capítulo primero se expone la Introducción. En el capítulo dos se presenta el método. En el tercer capítulo se presenta el resultado descriptivo y el tratamiento de hipótesis. En el cuarto capítulo está dedicado a los resultados de la discusión. En el quinto capítulo está dedicado a las conclusiones de las investigaciones. En el sexto capítulo se formulan las recomendaciones. En el séptimo capítulo se presentan las referencias biográficas y finalmente en el último capítulo ocho se presentan los apéndices correspondientes.

Consientes que la seguridad ciudadana debe ser tratada como en general con la participación de diversos actores sociales y políticos, deseo que esta investigación motive a futuras investigaciones.

Señores miembros del jurado espero que esta investigación sea evaluada y merezca su aprobación.

La autora

Índice

	Página.
Dedicatoria	iii
Agradecimiento	iv
Declaratoria Jurada	v
Presentación	vi
Índice	vii
Índice de tablas	ix
Índice de figuras	xi
Resumen	xii
Abstract	xiii
I. Introducción	
1.1 Realidad problemática	15
1.2 Trabajos previos	18
1.2.1 Antecedentes internacionales	18
1.2.2. Antecedentes nacionales	20
1.3 Teorías relacionadas a la seguridad ciudadana y la convivencia social.	21
1.3.1 Bases teóricas de la seguridad ciudadana.	21
1.3.2. Bases teóricas de la Convivencia Social	45
1.4 Formulación del Problema	52
1.4.1. Problema general	52
1.4.2 Problemas específicos	53
1.5 Justificación del Estudio	53
1.6 Hipótesis	54
1.7 Objetivos	55
II. Método	
2.1 Diseño de la Investigación	57
2.1.1 Metodología	57
2.1.2 Tipo de estudio	57
2.1.3 Diseño	57
2.2 Variables	59
2.3 Operacionalización de variables	59

2.4. Población y muestra	63
2.4.1 Población	63
2.4.2 Muestra	63
2.5. Técnicas e instrumentos de recolección de datos, validez y confiabilidad	64
2.5.1 Validación y confiabilidad del instrumento	65
2.5.2 Confiabilidad	66
2.6 Métodos de análisis de datos	67
2.6.1 Procedimiento de recolección de datos	67
2.7. Aspectos éticos	67
2.7.1 Métodos de análisis de datos	67
III. Resultados	69
3.1 Presentación de resultados descriptivos.	70
3.2 Prueba inferencial	78
IV. Discusión	83
4.1 Discusión de resultados	84
V. Conclusiones	88
VI. Recomendaciones	90
VII. Referencias	92
Anexos	
Anexo 1. Matriz de Consistencia.	96
Anexo 2. Instrumentos	98
Anexo 3. Validez del Instrumento	102
Anexo 4. Confiabilidad	113
Anexo 5. Confiabilidad y validación de instrumentos	114
Anexo 6. Base de datos	118
Anexo 7. Tabla de interpretación	144
Anexo 8. Artículo Científico	145
Anexo 9. Eje zonal de Tahuantinsuyo	158

Índice de tablas

	Página
Tabla 1. Nuevas amenazas a la seguridad de los Estados.	24
Tabla 2. Operacionalización de la variable seguridad ciudadana.	61
Tabla 3. Operacionalización de la variable Convivencia Social.	62
Tabla 4. Técnicas e instrumentos de recolección de datos.	64
Tabla 5. Niveles para medir la convivencia social.	65
Tabla 6. Validez del cuestionario sobre seguridad ciudadana.	65
Tabla 7. Validez del cuestionario sobre convivencia social.	66
Tabla 8. Resultados de la confiabilidad de los instrumentos.	66
Tabla 9. Niveles de confiabilidad.	67
Tabla 10. Distribución de frecuencia de los pobladores del eje zonal de Tahuantinsuyo según niveles de Participación de las Juntas Vecinales.	70
Tabla 11. Distribución de frecuencia de los pobladores del eje zonal de Tahuantinsuyo según niveles de Participación de la Policía Nacional de del Perú en el cuidado y orden público.	71
Tabla 12. Distribución de frecuencia de los pobladores del eje zonal de Tahuantinsuyo según niveles de Participación del Serenazgo en el cuidado y orden público.	72
Tabla 13. Distribución de frecuencia de los pobladores del eje zonal de Tahuantinsuyo según niveles de Convivencia Democrática.	73
Tabla 14. Distribución de frecuencia de los pobladores del eje zonal de Tahuantinsuyo según niveles de Convivencia calidad de vida en la comunidad.	74
Tabla 15. Distribución de frecuencia de los pobladores del eje zonal de Tahuantinsuyo según niveles de Convivencia pacífica.	75

Tabla 16. Distribución de frecuencia de los pobladores del eje zonal de Tahuantinsuyo según niveles de SEGURIDAD CIUDADANA.	76
Tabla 17. Distribución de frecuencia de los pobladores del eje zonal de Tahuantinsuyo según niveles de CONVIVENCIA SOCIAL.	77
Tabla 18. Correlación según Rho de Spearman para la seguridad ciudadana y convivencia social.	78
Tabla 19. Correlación según Rho de Spearman para seguridad ciudadana y convivencia democrática.	79
Tabla 20. Correlación según Rho de Spearman para la seguridad ciudadana y convivencia calidad de vida en la comunidad.	80
Tabla 21. Correlación según Rho de Spearman para seguridad ciudadana y convivencia pacífica.	81

Índice de figuras

	Página
Figura 1. Estructura del sistema nacional de seguridad ciudadana.	27
Figura 2. Componentes del delito.	28
Figura 3. Esquema del diseño de investigación correlacional.	58
Figura 4. Distribución de frecuencia de los pobladores del eje zonal de Tahuantinsuyo según niveles de Participación de las Juntas Vecinales.	70
Figura 5. Distribución de frecuencia de los pobladores del eje zonal de Tahuantinsuyo según niveles de Participación de la Policía Nacional del Perú en el cuidado y orden público.	71
Figura 6. Distribución de frecuencia de los pobladores del eje zonal de Tahuantinsuyo según niveles de Participación del Serenazgo en el cuidado y orden público.	72
Figura 7. Distribución de frecuencia de los pobladores del eje zonal de Tahuantinsuyo según niveles de Convivencia Democrática.	73
Figura 8. Distribución de frecuencia de los pobladores del eje zonal de Tahuantinsuyo según niveles de Convivencia calidad de vida en la comunidad.	74
Figura 9. Distribución de frecuencia de los pobladores del eje zonal de Tahuantinsuyo según niveles de Convivencia Pacífica.	75
Figura 10. Distribución de frecuencia de los pobladores del eje zonal de Tahuantinsuyo según niveles de SEGURIDAD CIUDADANA.	76
Figura 11. Distribución de frecuencia de los pobladores del eje zonal de Tahuantinsuyo según niveles de Convivencia Social.	77

Resumen

En la presente investigación se estudió como se relaciona Seguridad ciudadana y convivencia social en el eje zonal de Tahuantinsuyo, distrito de Independencia - Lima 2018. El objetivo que orientó la presente investigación fue establecer la relación que existe entre la seguridad ciudadana y convivencia social en el eje zonal de Tahuantinsuyo, distrito de Independencia - Lima 2018. La hipótesis que se formula es establecer si existe relación significativa entre la seguridad ciudadana y convivencia social en el eje zonal de Tahuantinsuyo, distrito de Independencia - Lima 2018.

La población de estudio estuvo conformada por 370 encuestados de la zona de Tahuantinsuyo del distrito de Independencia. El tipo de investigación es básica, sustantiva de nivel descriptiva, ya que comprende la descripción, registro, análisis e interpretación de la naturaleza actual, También es correlacional dado que busca evaluar la relación que existe entre dos variables. El diseño de investigación es no experimental, descriptivo-correlacional transversal, se empleó el método cuantitativo porque primero se planteó el problema, luego se revisó la literatura.

Finalmente, se concluye que, obteniendo un resultado que infiere estadísticamente que existe una correlación positiva media, se influye la seguridad ciudadana en la convivencia social en la zona de Tahuantinsuyo distrito de Independencia. Llegando como conclusión final, que la seguridad ciudadana, tendrá consecuencia para la convivencia social tanto como negativamente, definidas por la percepción que los pobladores tienen de la seguridad ciudadana.

Palabras clave: Seguridad ciudadana, convivencia social.

Abstract

In the present investigation, it was studied how citizen security and social coexistence are related in the zonal axis of Tahuantinsuyo, district of Independencia - Lima 2018. The objective that guided the present investigation was to establish the relationship that exists between citizen security and social coexistence in the zonal axis of Tahuantinsuyo, district of Independencia - Lima 2018. The hypothesis that is formulated in establishing if there is a significant relationship between citizen security and social coexistence in the zonal axis of Tahuantinsuyo, district of Independencia - Lima 2018.

The study population consisted of 370 interviewers from the Tahuantinsuyo area of the Independencia district. The type of research is basic, substantive at the descriptive level, since it includes the description, recording, analysis and interpretation of the current nature, and the composition or processes of the phenomena, where the focus is on dominant conclusions or on a person, group or thing, is conducted or works in the present. It is also correlational since it seeks to evaluate the relationship that exists between two variables. The research design is non-experimental, cross-descriptive-correlational, the quantitative method was used because the problem was first raised, then the literature was reviewed.

Finally, it is concluded that, obtaining a result that statistically infers that there is a medium positive correlation, citizen security is influenced by social coexistence in the Tahuantinsuyo district of Independencia. Arriving as a final conclusion, that citizen security will have a consequence for social coexistence as well as negatively, defined by the perception that citizens have of citizen security.

Keywords: Citizen security, social coexistence

I. Introducción

1.1 Realidad problemática

La seguridad ciudadana en la época electoral adquiere relevancia y es utilizada como parte de la estrategia de campaña para ganar votos, porque saben que el tema de la inseguridad ciudadana es muy sensible en la capital y en muchas regiones de nuestro país, quien no quiere que de una vez por todas se reduzca los altos niveles de criminalidad que padecen las principales ciudades país.

Los políticos saben que la ciudadanía presta oídos a cualquier demagogia para acabar con la delincuencia porque en las calles de Lima se comenta a diariamente entre 300 y 400 delitos y el tema de seguridad ciudadana constituye uno de los mayores dilemas social más allá de la distinción entre sentimiento de inseguridad y riesgo objetivo.

Habitualmente, en el tema de seguridad ciudadana se responde con dos estrategias: el refuerzo del sistema represivo-institucional y el incremento de las estrategias privadas de seguridad. Y la seguridad ha pasado a ser un bien que se compra, vende y que determina la posición social de quien la consume. El que tiene dinero, compra su seguridad; el pobre tiene que padecer la inclemencia de este clima de violencia porque donde viven ni comisaria existen.

La población percibe que la policía sigue siendo una institución improductiva, incompetente los ciudadanos a pie, aquellos que sobreviven todos los días y que son víctimas de la violencia criminal, piensan que el gobierno no cumple con su promesa de brindarle seguridad ciudadana.

El incremento de asaltos y robos, incluso a turistas. Estos hechos hacen tremendo daño a la economía nacional porque espantan el turismo, una de las fuentes de ingreso, al turista que viene a conocer las principales reservas naturales, la mayor incidencia tanto en delito como en faltas son contra el patrimonio contra la vida el cuerpo y la salud de las personas, contra la libertad y contra la seguridad pública.

Si bien, a nivel nacional, los índices de percepción de inseguridad han disminuido un 1.8 puntos porcentuales de la confianza en Serenazgo y la Policía; los índices de victimización se mantiene en un 42.1% con un punto de diferencia

al del 2015, reflejando que el número de delitos y la violencia aún se siguen manteniendo, pero ya se viene trabajando con la experiencia necesaria para pensar que Independencia se encuentra en el buen camino para diseñar y poner en ejecución un Plan Local de Seguridad que permita seguir controlando este problema.

Las acciones emprendidas y resultados alcanzadas en el 2015 por el Comité refuerzan esta convicción. Cuarentena y siete (47) sesiones de trabajo, continuidad del patrullaje integrado, resultados mensuales de estadísticas distritales integradas que ha mejorado eficientemente la toma de decisiones, un incremento en más del 55% en los recursos humanos y logísticos de la Gerencia de Seguridad Ciudadana del municipio, cumplimiento del acuerdo “Municipios sin Fronteras” con los distritos limítrofes mejorando la coordinación, operatividad, patrullaje e intervenciones conjuntas disminuyendo la sensación de impunidad al cruzar de un distrito a otro, reuniones semanales de coordinación operativa con los entes responsables de la seguridad, campañas con niños, adolescentes y jóvenes en posible situación de riesgo, así como charlas preventivas en colegios y asociaciones de vecinos avalan esta convicción.

Otro tema subrayado por el sector interior es en cuanto a la educación preventiva de seguridad ciudadana.

Desde los primeros años de la escuela los niños deben seguir un curso de Seguridad Ciudadana y la policía debe realizar convenios con los medios de comunicación, principalmente la radio y Tv, para promover campañas de divulgación que tengan relación con la prevención del delito. Por ejemplo, a muchos ciudadanos les gustaría conocer ¿Cuál es el patrón de criminalidad de su distrito? ¿Cuáles son las últimas modalidades de robo a domicilio? ¿Qué medidas de seguridad adoptar para que no sean robados sus domicilios?

La población percibe sin mayor esfuerzo que la delincuencia es dueña de las calles, se ha incrementado el sicariato y en las carreteras del país reina la inseguridad. Que no existe una estrategia adecuada para neutralizar los asaltos y robos en carreteras, en calles de la ciudad los sicarios asesinan en plena luz del día, en el interior de negocios o establecimientos comerciales, con toda

impunidad, porque saben que no existen policías que neutralizaran su accionar o estén patrullando en las calles.

Como la seguridad ciudadana esta principalmente relacionada a la prevención de delito y faltas (robos, hurtos, lesiones, violencia familiar, pandillaje, delitos sexuales, trata de personas, entre otros) en el marco de una delincuencia individual y colectiva, las conductas antijurídicas que están delimitadas en este término corresponden a una problemática atendida por las instancias descentralizadas de las instituciones estatales, por lo que su ámbito es local.

El sistema nacional de Seguridad Ciudadana está integrado por el Consejo Nacional de Seguridad Ciudadana (CONASEC), como máximo organismo del sistema y por los Comités Regionales Provinciales y distritales de seguridad ciudadana (CORESEC, COPRESEC Y CODISEG, respectivamente).

El comité distrital de seguridad ciudadana de Independencia (CODISEC – Independencia) es un órgano ejecutivo, componente del sistema nacional de seguridad ciudadana, que mantiene relaciones de carácter vertical con el Comité Regional de Seguridad Ciudadana de Lima (CORASEC – Lima) y con el Consejo Nacional de Seguridad Ciudadana (Secretaría Técnica), ambos órganos técnicos normativos.

En el plano operativo mantiene relaciones horizontales con todos los Comités Distritales de seguridad Ciudadana (CODISEC), especialmente con los Municipios limítrofes a fin de mejorar el accionar operativo, incrementar los niveles de coordinación, aumentar la colaboración interdistrital, racionalizar el uso de los recursos y disminuir la sensación de impunidad entre los vecinos.

Inseguridad Ciudadana (Factores causales y Esquema de intervención)

Se puede denominar inseguridad ciudadana a todo aquello que directa o indirectamente afecta la tranquilidad y seguridad de la población, existen diversos modelos conceptuales que tratan de explicar y caracterizar el fenómeno de la inseguridad, sin embargo, la mayoría de ellos comparte como característica común la multi causalidad del problema “exposición a la violencia”.

Para dar solución al problema el CONASEC se plantea un método de intervención de naturaleza Multi institucional que cuente con la participación de los distintos actores de la sociedad. El modelo propone intervenciones en tres diferentes ámbitos.

La prevención de la delincuencia, con acciones a través de programa sociales, promoción del empleo y desarrollo económico.

La disuasión y combate de la delincuencia, implementada a través adecuados mecanismos de control y disuasión, participación, ciudadana, patrullaje, operativos policiales y coordinación con gobiernos sub nacionales y juntas vecinales.

Sanciones apropiadas y resocialización, mejorando la capacidad de investigación y aplicación de adecuadas penas para los infractores.

El comité Distrital de Seguridad Ciudadana – Independencia (CODISEC-Independencia) de acuerdo al análisis desarrollado, que establece una metodología de intervención multisectorial y nos involucra en el control y disuasión de los hechos delictivos, por medio del presente plan se diseña e incorpora diversas actividades de acuerdo a nuestro marco de intervención, en la que nos haremos partícipes activos.

1.2 Trabajos previos

1.2.1 Antecedentes internacionales

En Barcelona, Inacio (2014) en su tesis doctor "*Victimización y cultura de la seguridad ciudadana*" en Europa, tuvo como objetivo explicar de las diferentes estructurales y sociológicas, donde las pautas de la variación en su cultura de la seguridad de los países europeos, utilizando el método comparativo y un diseño descriptivo, concluye que, con la sociedad del riesgo y la globalización, a ser un problema transversal e indiscriminado. El análisis de la inseguridad objetiva permite aproximarse a la distribución de los delitos entre países. En Europa afecta la vida de un segmento significativo de ciudadanos. Los países del norte de Europa tienen sus tasas de incidencias muy elevadas donde se presentan altos delitos relacionados con la violencia y contra la propiedad. Aunque son

importantes los incidentes sexuales y el robo de bicicleta, tienen tasas bajas y similares para casi todos los incidentes.

En Argentina, García (2015) desarrollo su tesis “Articulación de actores públicos y privados para la eficientización de la seguridad ciudadana” en el municipio de Hurlingham el estudio centro su objetivo en el mejoramiento de los pobladores. Se arribó a las siguientes conclusiones: Un punto más importante es resaltar e importante en todos los planes y políticas descriptas en su sensación de inseguridad en los pobladores urbanas. Las investigaciones en el ámbito de la criminología ponen en manifiesto la complejidad de la percepción que los ciudadanos tienen de la seguridad. El objetivo es prever políticas de anticipación a los conflictos que sean capaces de gestionarlos. Se defienden criterios de proximidad y subsidiariedad política y administrativa como rasgos fundamentales para el desarrollo de una política democrática de seguridad pública. Con relación a la Ciudad de Buenos Aires vemos, dentro de una estructuración formal compleja, se está llevando a cabo un programa de descentralización administrativa que terminara previsiblemente en la creación de comunas, en tal sentido ya se ha procedido a la creación y puesta en funcionamiento de 16 centros de gestión y participación barriales (CGP).

En Ecuador, Calahorro (2014) realiza una tesis titulada “*Acción a la Policía Nacional para desarrollar una cultura de seguridad ciudadana*” para el título de Master Seguridad y desarrollo instituto de altos estudios nacionales de Ecuador. La tesis aporta las siguientes ideas:

La investigación se ha propuesto comprobar si existe o no una cultura de seguridad ciudadana, a través de una aplicación de la encuesta a una muestra de 500 padres de familia, 500 estudiantes de algunos colegios y 200 profesores de los diferentes sectores de la ciudad de Quito, los resultados han permitido llegar a conclusiones: aproximadamente el 50% de la población investigada, se siente insegura en el propio barrio, más del 50% de la muestra ha sufrido algún tipo de agresión, en asalto y robo son las agresiones más generalizadas que ocurren en la ciudad, las personas buscan en elementos externos tales como guardias de seguridad, alarmas, candados, como condiciones de seguridad, un alto porcentaje de los encuestadores del 47% están de acuerdo con que se haga

justicia por su propia cuenta, hay un buen criterio entre los encuestadores sobre el significado de seguridad ciudadana como esfuerzo compartido, es generalizada la desconfianza en la administración de justicia. Un 50% de la muestra asume su responsabilidad en su propia seguridad y sus bienes.

1.2.2. Antecedentes nacionales

Solórzano (2016), en la tesis *Servicio de Seguridad ciudadana del serenazgo en el Distrito de Ventanilla 2015*, tuvo como objetivo general determinar diferencias en la percepción del servicio de seguridad ciudadana del serenazgo en el Distrito de Ventanilla. Su diseño de investigación fue no experimental, nivel descriptivo comparativo. Concluyendo que: Existen diferencias significativas en la percepción del servicio de seguridad ciudadana del serenazgo en el Distrito de Ventanilla, según grupo de edad; el 55.8% del total de la muestra percibe de manera ineficiente el servicio de seguridad ciudadana por parte del serenazgo, en tanto un 77% del total de la muestra señaló que no existe fiabilidad en el servicio de seguridad ciudadana que brinda el serenazgo.

Del Solar y Rivas (2015), en su tesis *Seguridad ciudadana y la prevención de la delincuencia en la zona de Santa Cruz del Distrito de Miraflores*, tuvo como objetivo: determinar la relación que existe entre la seguridad ciudadana y la prevención de la delincuencia en la zona de Santa Cruz del Distrito de Miraflores. Su método de investigación fue cuantitativo, nivel descriptivo y de corte transaccional y un diseño descriptivo correlacional. Concluye que: existe correlación positiva media entre la seguridad ciudadana con la prevención de la delincuencia en la zona de Santa Cruz del Distrito de Miraflores. Existe correlación positiva baja entre la participación de las juntas vecinales con la prevención del delito y existe correlación positiva media entre la participación de la Policía Nacional y el serenazgo con la prevención de la delincuencia.

Meléndez y Sánchez (2015), en la tesis *Seguridad Ciudadana en el distrito de Huara 2014*”, tuvo como objetivo general: *Describir el estado de la seguridad ciudadana en el distrito de Huaura 2014*. Su método de investigación fue cuantitativo, nivel descriptivo y un diseño no experimental transversal. Concluye que: de los resultados obtenidos en cuanto a la variable seguridad ciudadana en

el distrito de Huaura durante el año 2014, el 45% (89 pobladores) consideran que el distrito de Huaura es una ciudad insegura y que el barrio más peligroso es El Carmen, lo que lleva a concluir que el distrito de Huaura es percibida como una ciudad insegura en la que la población no se siente protegida y debe tomar medidas de seguridad para salvaguardar de la delincuencia, ya que califica el trabajo de la policía y de serenazgo como mala, agregando que esto se debe a que la policía está llena de agentes corruptos.

Salinas, Prieto, Gamero, Téllez, Contreras Flores y Capcha (2015) realizaron un estudio sobre *“La inseguridad ciudadana y la policía comunitaria con relación al cumplimiento de las leyes, la seguridad de las personas y el patrimonio público y privado”*. En el segundo curso de capacitación de seguridad ciudadana, Policía Nacional del Perú, que se realizó con el objetivo general de diagnóstico los factores que generan la inseguridad ciudadana para diseñar acciones policiales comunitarias tendentes a prevenir, neutralizarla y contrarrestarla. Entre los principales resultados se concluyó que los principales riesgos percibidos emanan de la época empatía entre la policía y los pobladores de la zona resguardada, quienes no se sienten los suficientes protegidos de la violencia, la delincuencia y los actos antisociales.

1.3 Teorías relacionadas a la seguridad ciudadana y la convivencia social.

1.3.1 Bases teóricas de la seguridad ciudadana.

En la Ley de Seguridad Ciudadana 27933, promulgada en febrero de 2003, se define a la seguridad ciudadana, como “la acción integrada que desarrolla el estado, en colaboración con la ciudadanía, destinada a asegurar su convivencia pacífica, la erradicación de la violencia y la utilización pacífica de las vías y espacios públicos. Del mismo modo, contribuir a la prevención de la comisión de delitos y faltas”

Definiciones de la Seguridad Ciudadana.

El origen moderno del concepto seguridad ciudadana es consecuencia directa de otro concepto del siglo XVIII al inicio de la Edad Contemporánea, el orden público. Este es un concepto liberal que aparece en el artículo 9 de la Declaración de los

Derechos del Hombre y del ciudadano de 1789, documento fundamental de la revolución francesa:

Nadie puede ser inquietado por sus opiniones incluso las religiones, siempre y cuando su manifestación no altere el orden público establecido por la ley. Además, el artículo 4 del mismo documento relaciona la libertad individual con este concepto.

La libertad consiste en poder hacer todo lo que no sea perjudicial al otro. Así, los ejercicios de los derechos naturales de cada hombre no tienen otro límite que aquellos que aseguren a los otros miembros de la sociedad el disfrute de estos mismos derechos, estos límites solo pueden estar determinados por la ley.

En tal sentido, si extendemos el concepto de orden público como imitación a la libertad ideológica del artículo noveno, a la definición de libertad individual del artículo cuarto, aparece el concepto de orden público: El orden público se establece como garantía y límite de la libertad y, como esta, consiste en que nadie puede hacer nada que sea perjudicial a los demás.

Con el tiempo este concepto de orden público evoluciono hacia el de seguridad ciudadana, mucho más amplio, y que incorpora los valores del Estado social y democrático de Derecho; hasta el que el concepto va más allá de forzar a los ciudadanos a la obediencia de la norma, sino garantizar la calidad de vida de los mismos. La seguridad ha sido desde siempre una de las funciones principales de los Estados.

Indudablemente, con la evolución de los Estados autoritarios hacia los Estados democráticos ha ido evolucionando también el concepto de seguridad. El concepto de seguridad que se manejaba antes se preocupaba únicamente por garantizar el orden como una expresión de la fuerza y supremacía del poder del Estado. Hoy en día, los Estados democráticos promueven modelos policiales acordes con la participación de los habitantes, bajo el entendimiento de que la protección de los ciudadanos por parte de los agentes del orden debe darse en un marco de respeto de la institución, las leyes y los derechos fundamentales. Así, des la perspectiva de los derechos humanos, cuando en la actualidad hablamos de seguridad no podemos limitarnos a la lucha contra la delincuencia, sino que

estamos hablando de cómo crear un ambiente propicio y adecuado para la convivencia pacífica de las personas. Por ello, el concepto de seguridad debe poner mayor énfasis en el desarrollo de las labores de prevención y control de los factores que generen violencia e inseguridad, que en tareas meramente represivas o reactivas ante hechos consumidos.

Sin embargo, el Programa de las Naciones Unidas para el desarrollo aporta una definición inicial calificando la seguridad ciudadana de aquella seguridad humana que previene contra el delito súbito contra las personas y su patrimonio:

La seguridad ciudadana es una modalidad específica de la seguridad humana, que puede ser definida inicialmente como la protección universal contra el delito violento o predatorio. Seguridad ciudadana es la protección de ciertas opciones u oportunidades de todas las personas-su vida su integridad, su patrimonio-contra un tipo específico de riesgo (el delito) que altera en forma "súbita y dolorosa" la vida cotidiana de las víctimas.

Al atentar contra la vida, la integridad o el patrimonio de sus víctimas, los delitos enumerados arriba impiden el ejercicio de una libertad concreta, sacrifican una opción legítima o destruyen una oportunidad de realización humana: la inseguridad ciudadana es una negación flagrante del desarrollo humano. Pero además de este impacto inmediato, los delitos en cuestión afectan negativamente otras variables o procesos económicos, sociales y políticos que a su vez facilitan el desarrollo humano.

Dicho de otra manera, una política de seguridad ciudadana inspirada en el desarrollo humano tiene que entender que la seguridad no es el único valor ni es un valor que pueda ser asegurado con prescindencia de la equidad y de la libertad.

Las nuevas amenazas preocupaciones y otros desafíos a la seguridad hemisférica son problemas intersectoriales que requieren propuestas de aspectos múltiples por parte de distintas organizaciones nacionales e internacionales y asociaciones entre el sector estatal, privado y la sociedad civil.

Por lo tanto, la seguridad debe ser entendida como una situación legal que resguarda la vida, la libertad y el patrimonio de los habitantes en un marco de derechos y garantías constitucionales vigentes, frente a las amenazas tradicionales y nuevas amenazas que afectan a la sociedad y a las estructuras del Estado.

Tabla 1.

Nuevas amenazas a la seguridad de los Estados.

<p>Nuevas amenazas, preocupaciones y otros desafíos a la seguridad hemisférica</p>	<p>El terrorismo, la delincuencia organizada transnacional, el problema mundial de las drogas, la corrupción el lavado de activos, el tráfico ilícito de armas y sus conexiones entre ellos. La pobreza extrema y la exclusión social que afectan la estabilidad y la democracia, erosionan la cohesión social y vulnera la seguridad de los Estados. Los desastres naturales y los de origen humano, enfermedades y riesgos a la salud y el deterioro del medio ambiente. La trata de personas. Los ataques a la seguridad cibernética. La posibilidad de que surja un daño en el caso de un accidente o incidente durante el transporte marítimo de materiales potencialmente peligrosos, incluidos el petróleo, material radioactivo y desechos tóxicos. La posibilidad de acceso, posesión y uso de armas de destrucción en masa y sus medios vectores por terroristas.</p>
--	---

La expresión seguridad ciudadana surgió, fundamentalmente, como un concepto en América Latina en el curso de las transiciones a la democracia, como medio para diferenciar la naturaleza de la seguridad en democracia frente a la seguridad en los regímenes autoritarios. En estos últimos, el concepto de seguridad está asociado a los conceptos de “seguridad nacional”, “seguridad interior” o “seguridad pública”, los que se utilizan en referencia específica a la seguridad del Estado. En los regímenes democráticos, el concepto de seguridad frente a la amenaza de situaciones delictivas o violentas, se asocia a la “seguridad ciudadana” y se utiliza en referencia a la seguridad primordial de las personas y grupos sociales. Del mismo modo, contrariamente a los conceptos también utilizados en la región de “seguridad urbana” o “ciudad segura”, la seguridad ciudadana se refiere a la seguridad de todas las personas y grupos, tanto en las zonas urbanas como rurales.

El general Yépez (2004, p. 27) conceptualizó a la seguridad ciudadana como “la protección de las personas en las vías, calles y lugares abiertos al

público, así como la seguridad de las viviendas y otros sitios, tanto públicos como privados, contra las amenazas, peligros o ataques de la criminalidad y la violencia”.

Al respecto Páez (2013) señala que:

La seguridad ciudadana es el conjunto de medidas y previsiones que adopta el Estado a través de sus instituciones dentro del marco de la ley y los derechos humanos para que la comunidad pueda desarrollar sus actividades libres de riesgo y amenazas (p. 178)

Esta concepción sobre la seguridad ciudadana, describen una situación social de índole pacífica, donde predomina la sensación de confianza, entendiéndosela como ausencia de riesgos y amenazas a la integridad física y psicológica, donde las Instituciones del Estado debe garantizar la vida, la libertad y el patrimonio ciudadano, haciendo respetar los derechos fundamentales de las personas, actuando adecuadamente de manera consensuada con las organizaciones de base o comunidad organizada, de manera que los ciudadanos puedan convivir pacíficamente.

La seguridad ciudadana depende de la construcción de instituciones y formas de convivencia democráticas que permitan proteger de manera efectiva, sostenible y con apego a los derechos humanos la integridad física y material de las personas. En este sentido, la seguridad ciudadana no debe entenderse exclusivamente como una simple reducción de los índices de delito y violencia. Debe ser el resultado de una política que se oriente hacia una estrategia integral, que incluya la mejora de la calidad de vida de la población, la acción comunitaria para la prevención del delito y la violencia, una justicia accesible, ágil y eficaz, una educación que se base en valores de convivencia pacífica, en el respeto a la ley, en la tolerancia y en la construcción de cohesión social.

EL Estado peruano, en su afán por garantizar el bienestar de la población y el derecho de vivir en paz, uno de esos esfuerzos es el Acuerdo Nacional, elaborado y aprobado el año 2002, sobre la base del dialogo y del consenso, con la participación del entonces Presidente de la Republica Alejandro Toledo, el Presidente del Consejo de Ministros, Roberto Dañino y los principales

representantes de las organizaciones políticas y de la sociedad civil. En dicho acuerdo se planteó la sexta política denominada “Erradicación de la violencia, el fortalecimiento del civismo y de la seguridad ciudadana”. Con esta política el Estado se compromete a normar y fomentar las acciones destinadas a fortalecer el orden público y el respeto al libre ejercicio de los derechos y al cumplimiento de los deberes individuales. El Acuerdo Nacional (2014), señaló que:

Con este objetivo el Estado: (a) promoverá un clima de paz y seguridad a nivel mundial, hemisférico, regional y subregional, con el objeto de crear un ambiente de estabilidad política y de fomento de la confianza, necesario para facilitar el desarrollo de nuestros países y la erradicación de la pobreza...(b) promoverá el respeto a los derechos humanos, los valores de la democracia y del Estado de derecho, así como fomentará la lucha contra la corrupción, el narcotráfico y el terrorismo en el plano de las relaciones internacionales a través de iniciativas concretas y de una participación dinámica en los mecanismos regionales y mundiales correspondientes (p. 5)

Al año siguiente, mediante la Ley N° 27 933, se crea el Sistema Nacional de Seguridad Ciudadana (SINASEC), con el objeto de proteger el libre ejercicio de los derechos y libertades, garantizar la seguridad, paz, tranquilidad, el cumplimiento y respeto de las garantías individuales y sociales a nivel nacional. Comprende a las personas naturales y jurídicas, sin excepción, que conforman la Nación Peruana.

El máximo organismo dentro del SINASEC es el Consejo Nacional de Seguridad Ciudadana, cuenta con una Secretaría Técnica (CONASEC), que depende del Presidente de la República y está constituido por 17 instituciones (15 públicas y 2 privadas). Es el máximo organismo encargado de la formulación, conducción y evaluación de las políticas de seguridad ciudadana; con autonomía funcional y técnica. Así mismo, está facultado para invitar a sus sesiones a representantes de las diferentes instituciones públicas y privadas, de acuerdo a la temática específica a tratar.

Los representantes del Poder Ejecutivo serán designados por Resolución Suprema firmada por el titular del respectivo sector, y los demás representantes serán designados por el titular de la entidad correspondiente.



Figura 1. Estructura del sistema nacional de seguridad ciudadana.

Fuente: Plan Nacional de Seguridad Ciudadana y Convivencia Social 2012.

Asimismo, el Sistema lo integran los Comités Regionales, Provinciales y Distritales de Seguridad Ciudadana. Estos Comités están encargados de formular los planes, programas y proyectos en la materia dentro sus respectivos ámbitos territoriales, así como ejecutar y realizar el seguimiento y evaluación de los mismos, en el marco de la política nacional diseñada por el CONASEC. La presidencia de cada uno de estos Comités recae sobre la máxima autoridad política elegida por los ciudadanos cada cuatro años (presidentes regionales, alcaldes provinciales y alcaldes distritales, respectivamente). La composición de estos Comités sigue la misma estructura que la del CONASEC, es decir, además de la autoridad política de mayor nivel, participan dentro de estos: el jefe policial de mayor jerarquía, los representantes de los sectores educación, salud, Poder Judicial, Ministerio Público, Defensoría del Pueblo, entre otros. Cada uno de estos Comités tiene un secretario técnico, quien es el encargado de realizar las coordinaciones a fin de facilitar las reuniones entre los miembros, proponer el Plan de Seguridad Ciudadana y realizar el seguimiento y evaluación de su ejecución, así como de los comités dentro de su ámbito.

Asimismo, el Sistema lo integran los Comités Regionales, Provinciales y Distritales de Seguridad Ciudadana. Estos Comités están encargados de formular los planes, programas y proyectos en la materia dentro sus respectivos ámbitos territoriales, así como ejecutar y realizar el seguimiento y evaluación de los mismos, en el marco de la política nacional diseñada por el CONASEC. La presidencia de cada uno de estos Comités recae sobre la máxima autoridad política elegida por los ciudadanos cada cuatro años (presidentes regionales, alcaldes provinciales y alcaldes distritales, respectivamente). La composición de estos Comités sigue la misma estructura que la del CONASEC, es decir, además de la autoridad política de mayor nivel, participan dentro de estos: el jefe policial de mayor jerarquía, los representantes de los sectores educación, salud, Poder Judicial, Ministerio Público, Defensoría del Pueblo, entre otros. Cada uno de estos Comités tiene un secretario técnico, quien es el encargado de realizar las coordinaciones a fin de facilitar las reuniones entre los miembros, proponer el Plan de Seguridad Ciudadana y realizar el seguimiento y evaluación de su ejecución, así como de los comités dentro de su ámbito.

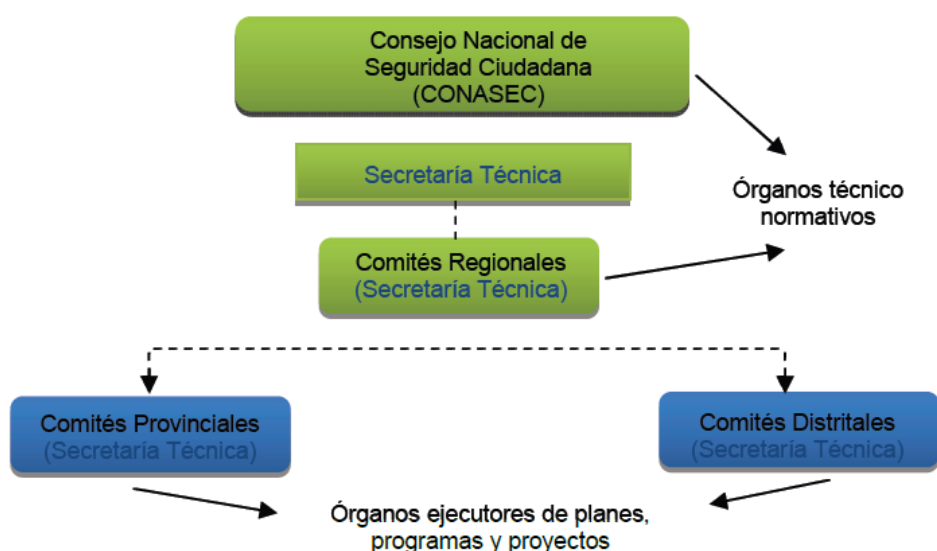
El problema de la delincuencia se ha convertido en una prioridad para muchos gobiernos y sociedades, debido a las altas tasas de criminalidad y por la tendencia ascendente de la delincuencia a la inseguridad ciudadana.



Figura 2. Componentes del delito.

Fuente: Plan Nacional de Seguridad Ciudadana 2012.

La figura muestra los tres componentes que existen al momento de la ocurrencia de un delito. El autor motivado (delincuente) analiza el riesgo y el beneficio de efectuar un delito (en el caso de robos), observa que el efectuar el delito en una

zona con baja vigilancia policial o de serenazgo no podría acarrear demasiado riesgo. Asimismo, si el autor motivado observa el momento adecuado y además la víctima potencial se encuentra en una situación de descuido el delito será cometido.

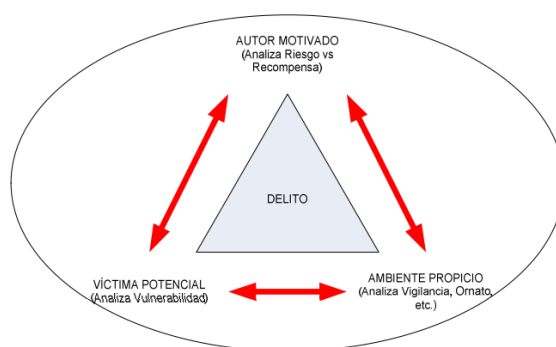
En el ámbito legal es menester de análisis que no todo delito es violento ni toda violencia, es tipificado como delito en las leyes. Por ejemplo, la corrupción y el fraude no están asociados a actos violentos mientras que el ejercicio legítimo de la violencia por parte del Estado no constituye delito.

De acuerdo con Yépez (2004, p. 33), el delito se manifiesta de diversas formas como es el terrorismo, tráfico ilícito de drogas, lavado de activos, comercio ilegal de armas, trata de personas, delitos informáticos, corrupción, entre otros. Así mismo Villalobos (1975, p. 650), señala que “el delito es un acto humano típicamente antijurídico y culpable”. Y de acuerdo al artículo 11° del Código Penal Peruano, se dice que “son delitos y faltas las acciones u omisiones dolosas o culposas penadas por ley”.

La delincuencia se explica por múltiples causas, sin embargo, su control es un problema de Estado, ya que para enfrentarla se requiere de políticas de seguridad pública bien definidas. Al respecto diversas instituciones latinoamericanas como el Programa de Gestión Urbana del banco Mundial, el PNUD (1995), coincidieron que “para una reducción eficaz del delito, las acciones de la policía y la justicia penal deben llevar juntas políticas activas de prevención al alcance de todos, que den resultados a corto y largo plazo”

Al respecto Yépez (2004), señaló que, en los congresos de las Naciones Unidas sobre prevención del delito y tratamiento del delincuente, tuvo como una de sus conclusiones:

Las estrategias de lucha contra el delito que recurren simplemente a la contratación de un mayor número de policías, la introducción de mayores métodos de represión, la imposición de sentencias más severas y en la construcción de más prisiones, han dado resultados desalentadores (p.35).

Por lo tanto, la política de seguridad contra la criminalidad y el delito han dejado de ser un patrimonio de las instituciones públicas y han pasado a formar parte del interés de la sociedad civil. En ese sentido, las estrategias para luchar contra la delincuencia se deben estar centradas en cuatro aspectos: prevención, represión, cooperación institucional y participación comunitaria.

Sin embargo, el Programa de las Naciones Unidas para el desarrollo aporta una definición inicial calificando la seguridad ciudadana de aquella seguridad humana que previene contra el delito súbito contra las personas y su patrimonio.

Dimensiones de Seguridad Ciudadana

Primera dimensión de Participación de las Juntas Vecinales

Ayulo (2014) La presencia de las juntas vecinales es decisiva en la Seguridad Ciudadana, son nuestra mayor fortaleza, nuestro capital humano más importante, nuestros aliados estratégicos. Ellos constituyen la célula básica del sistema de Seguridad Ciudadana, motivada e integrada por un interés común de personas unidas con un alto sentido de entrega, desprendimiento, responsabilidad y abnegación, tareas que exigen una elevada cuota de coraje, valentía, sacrificio y heroísmo en cada una de las mujeres y hombres que integran las juntas.

Luis Ibérico Núñez (2013) decía que no nos cansaremos de rendir un merecedor y justo homenaje y dejar constancia de nuestro reconocimiento a las mujeres y hombres de altos valores cívicos que inspira la razón de la vida y han escuchado el llamado de la solidaridad, son ellos los que dan un paso adelante y van heroicamente a la vanguardia de la participación ciudadana con la sola intención de contribuir con su apoyo a mejorar los niveles de seguridad y orden en sus respectivos barrios, aspirando a tener un mejor destino vecinal, dando todo a cambio de nada.

La Junta Vecinal es un apostolado, un voluntariado apolítico que defiende a la sociedad, siendo incondicional en esta lucha, su sola presencia en el barrio ya es disuasiva. Orienta el accionar policial y hace un efecto multiplicador con sus vecinos, persuadiéndoles, sensibilizándoles y concientizándoles en la cultura de paz con la sana intención de llegar a:

1. La convivencia pacífica.
2. La erradicación de la violencia.
3. El uso pacífico de las vías y espacios públicos.
4. Colaborar con la prevención del delito y las faltas.

En un quehacer diario basado en el principio de compañerismo, colaboración y auxilio, que lleven la mística del servicio a la comunidad, cumpliendo con una tarea o misión enaltecida con mucha emoción social, haciendo el bien con mucho desprendimiento y al final lo más gratificante es él y al final lo más gratificante es el premio de la satisfacción del deber cívico cumplido sin aplausos ni cajas de resonancia, son los promotores audaces dentro de la sociedad, capaz de modificar, cambiar, variar, etc. Los malos hábitos existentes, mediante el ejemplo, de entrega y ayuda.

Hay un desempeño colectivo con una participación decidida de la comunidad, con un plan de ayuda mutua, con nueva estrategias y acciones específicas de civismo y empatía, aportando, ideas, opiniones, sugerencias, elementos clave para avanzar en la construcción de la seguridad, identificando los factores de riesgo en cada distrito, ya que históricamente la seguridad brindada por el gobierno no fue ni es suficiente, concentrada sobre todo en la labor policial en forma aislada y disociada de la sociedad.

Los presidentes y su Comité local, tienen la tarea de fortalecer las Capacidades de las organizaciones comunales para ejecutar acciones coordinadas con todos los actores sociales; consecuentemente, tiene mayor empatía para que el vecino cambie, buscando la comprensión de, apoyo y participación a través de la conversación, el dialogo fluido y valedero de la autoridad, hasta que se involucren en el deber cívico de la seguridad ciudadana.

Estas agrupaciones con su sola presencia colaboran en forma anónima y silenciosa con la seguridad, cuando en algunos casos la población enardecida que quiere hacer justicia por sus propias manos, intentando sacar de la comisaria al presunto autor de un delito agravado o de corrupción, a alguna autoridad que se auto protege en el local policial o para exigir al gobierno central la solución de

su petitorio ante graves problemas locales, laborales y sociales. Entonces la comunidad reacciona en forma incontrolables ante la incapacidad de solución de las autoridades políticas, como ha ocurrido en muchos lugares con la toma de rehenes, ataques a la instalación de la policía y fuerzas armadas, incendio y destrucción de locales municipales, públicos y privados, tomad de puentes y carreteras, quema de vehículos, etc. Son las Juntas Vecinales justamente las que ante estos difíciles momentos de conflictos sociales persuaden a la turba para que no desborde evitando la comisión de excesos, desmanes y injusticiamiento.

Hay que señalar que la participación mediante las Juntas Vecinales es para ejercer el control ciudadano generalmente sobre los lugares son de la policía no tiene cobertura. Es un sistema complementario dinámico, no debe detenerse ni caer en la rutina diaria, significando que ellos no están abandona dos ni sueltos a libre albedrio, tiene permanente enlace con la central de comunicaciones de la policía, con las demás juntas vecinales y controlados por el patrullaje inopinado de la policía.

Segunda Dimensión: Participación de la Policía Nacional del Perú en el cuidado y Orden Público.

Ley 27238 (2003). La policía Nacional tiene por finalidad fundamental garantizar, mantener y restablecer el orden interno. Presta protección y ayuda a las personas y a la comunidad. Garantiza el cumplimiento de las leyes y la seguridad del Patrimonio público y del privado. Previene, investiga y combate la delincuencia.

Para ello se requiere de una institución policial sólida, con elevada capacidad moral, de eficiente formación profesional, destreza en las intervenciones policiales, dotada de instrumentos adecuados, no como ocurre en estos momentos que es innegable que el efectivo policial combate la criminalidad en circunstancias adversas.

El policía tiene que enfrentar primero las precarias condiciones materiales en las cuales los agentes desempeñan cotidianamente su labor, como son oficinas insaludables, muebles vetustos, sin útiles de oficina, servicios telefónicos suspendidos, servicios higiénicos deteriorados, falta de equipos de alta tecnología, oficinas sin extintores, locales sin certificado de defensa civil, con bajos

salarios, inestabilidad laboral, etc. La Policía Nacional del Perú es una institución del Estado y por consiguiente de todos los peruanos creada para garantizar el orden interno, orden público y la seguridad ciudadana, el libre ejercicio de los derechos fundamentales de las personas y el normal desarrollo de las actividades. Su integrante representa la Ley, el Orden y la Seguridad en toda la extensión de la República y tienen competencias para intervenir en asuntos que se relacionan con el cumplimiento de su finalidad fundamental contenida en el artículo 166 de la Constitución Política del Perú. Por lo tanto, su labor es prestar un servicio a la sociedad sin distinción de clases y a toda hora y que sus integrantes sean responsables, admirados y transparentes, con valores y vocación de servicio, forjando un policía idóneo para los peruanos. Los beneficiarios tienen que defenderla y hacer justicia para ellos cuando necesitan, es tiempo para reivindicar y reevaluar la profesión de la policía para un mejor servicio en beneficio de la sociedad.

Es importante recordar que la policía tiene autoridad por que el estado se la ha otorgado como institución tutelar de la sociedad, entonces la policía es de todos los peruanos y todos están en la capacidad y obligación de respetarla y hacerla respetar, cuidando permanentemente su imagen institucional.

Pedro Pablo Kuczynski, en su libro Perú por venir, expresó lo siguiente: Bebemos dignificar y fortalecer a la policía y modernizarla, solo de esta manera adquirirá el respeto y la confianza de la ciudadanía, requerimientos esenciales para que pueda funcionar una sociedad más segura y moderna.

No se concibe una ciudad cuando los integrantes de su policía evidencian sentirse débiles con muestras de desánimo, sin deseos de hacer bien las cosas, con una actitud pasiva sin sentido de iniciativa. Esto se convierte en un factor que no ayuda a la Seguridad Ciudadana, por lo que el gobierno tiene que darle permanentemente la fortaleza moral necesaria, de lo contrario continuaremos por la misma ruta sin disminuir el crimen, ya no es tiempo de exigirle a la Policía Nacional, por el contrario es tiempo de exigirle al gobierno su mejoría continua, entendiendo que la labor policial es insustituible por otra persona que no sea policía, por qué hacer ante la amnesia de presidente constitucional de la república que juramente el 28 de julio del 2006. Que, en su mensaje ante el Congreso

Nacional, jefes del Estado, invitados autoridades y representantes de personalidades, al asumir su mandato, refirió que una de las prioridades de su gobierno- como lo manifestó en su campaña electoral – constituye la Seguridad Ciudadana. Para mayor objetividad transcribimos textualmente los párrafos en los que se refirió a la Policía Nacional de nuestro Perú, además publicado en el diario oficial El Peruano, que a la letra dice:

Un tema central es el derecho a la Seguridad Ciudadana y a la tranquilidad de los hogares frente a la delincuencia, es secuestro y el narcotráfico Confío en la Policía Nacional, que dio en los años aciagos del terrorismo una cuota de sangre y dolor por la patria. Debemos satisfacer sus requerimientos en cuanto a vestuario, deudas por vacaciones y cambios de colocación: además, potenciar su Hospital y sus establecimientos de salud actualmente en crisis, pero, para apoyar su labor, debemos aumentar en 20 mil el número de policías, para ellos movilizaremos desde el primer día las escuelas de policía existentes, aumentando el número de vehículos de menos consumo de combustibles para la vigilancia de la ciudad y el número de puestos de auxilio rápido, que complementen a las comisarias.

De todo lo expuesto en el Congreso Nacional en julio del 2006 no se cumplió nada; los uniformes siguen luciéndose en cada policía cuan más descoloridos que parecen de otra institución; las deudas por vacaciones siguen impagas y pasando a devengados año a año, no hay dinero para la ejecución anual de los cambios de colocación del personal; el hospital Central de la policía tiene una infraestructura de más de 60 años de construida para una atención aproximada por ese entonces de 15000 policías y en la actualidad a punto de colapsar; no se ha aumentado en 20000 los efectivos policiales pero si ha aumentado la población; ha habido serias irregularidades en las licitaciones para la adquisición de vehículo policiales, que hasta ahora se siguen investigando en el Congreso Nacional y los pocos puestos de auxilio rápido han sido hechos por los Alcaldes distritales con el aporte de los vecinos como son los distritos de los Olivos, con su alcalde Felipe Castillo; San

Miguel con Salvador Heresi, Lince con Martin Príncipe; en provincia tenemos al Alcalde de Trujillo, Cesar Acuña, entre otros que los ha instalado en los llamados “territorio”. Es decir, el Estado no asiste a la policía de acuerdo a lo que le corresponde y les promete.

La prevención e investigación del delito y faltas son funciones propias de la policía que tienen directa relación con la Seguridad Ciudadana, pero ahora lamentablemente sin el apoyo del Estado y sin la proyección del enfoque de la especialización y de ser competentes permanentemente, si este descuido continua, muy poco se puede esperar de un buen trabajo policial ni menos exigirles, porque prácticamente están abandonados profesionalmente y si ahora hay éxitos en las pesquisas es porque se trabaja más por vocación y costumbre, pues todavía existen integrantes de las tres ex instituciones policiales, con cierto romanticismo de continuar con lo que se hacía por profesionalismo y mística institucional.

Hace algunos años, los servicios policiales trabajaban bajo tres especialidades diferentes lo que dio buenos resultados, nos referimos a la benemérita Guardia Civil, Policía de Investigaciones y Guardia Republicana. Luego, llegando el primer gobierno de Alan García Pérez, se dispuso la “integración policial” (06 de diciembre de 1988). por la cual desaparecieron las tres instituciones y apareció la Policía Nacional del Perú. Es de mencionar que este cambio fue traumático para el personal policial, perdió abruptamente su pasado, se quedó sin historia, sin héroes, sin identidad y sin institución que los cobijó desde la adolescencia al postular e ingresar a las Escuelas de formación, para posteriormente con la “integración” adquirir repentinamente una institución con otro nombre, otro himno, otro uniforme, sencillamente se transformó en híbrido, sin mística, sin profesionalismo, sin el conocimiento, sin historia, sin paradigmas, sin continuidad. No se preparó al personal para el cambio y hasta ahora se viene arrastrando ese problema. Los policías lo saben y lo viven a diario, lo perciben las autoridades y beneficiarios, aunque no lo manifiestan, pero, también es cierto que la más perjudicada con esta medida apresurada y sin planificación ha sido la sociedad, a q quien hasta la fecha no se le da Seguridad Ciudadana ni garantía de una convivencia pacífica. No hay una colaboración en la

prevención del delito y la falta, se borró de un plumazo las especialidades del servicio policial que estaban de acuerdo a una excelente preparación profesional, con la “integración” se metió a todos en un solo “saco” para ser toditas de la noche a la mañana, contrario a los principios de la administración más elemental, recordemos que estas especialidades están contenidas en las siguientes funciones:

Función preventiva. El servicio de la benemérita Guardia Civil cargo de la prevención de la comisión de delitos, faltas y contravenciones legales, disuadiendo a los delincuentes y a personas comunes de cometer actos contrarios al ordenamiento legal vigente con su sola presencia de autoridad en el patrullaje de su jurisdicción en pareja, a caballo bicicleta, motocicleta y en patrulleros. Así mismo realizaba investigaciones de faltas o delitos de menor cuantía denunciando el hecho con el atestado respectivo al Juez de Paz del distrito y sancionaba las contravenciones de policía con 24 horas de detención, es decir, realizaba un trabajo comunitario.

Función de Investigación Criminal. A cargo de la Policía de Investigaciones, que se encargaba de las pesquisas de los delitos, realizando las investigaciones exhausticas y prolijas hasta identificar a los autores, capturarlos, recuperar las especies robadas y ponerlos a disposición de las autoridades competentes. Contaban con el apoyo técnico-científico de laboratorio de criminalística para la realización de los peritajes que sustentaban fehaciente e indubitadamente la comisión del delito mediante la presentación de las pruebas, evidencias e indicios, luego de un trabajo técnico y científico de laboratorio.

Función de Seguridad. Servicio a cargo de la Guardia Republicana, cuya función era cuidar las fronteras, los establecimientos penales y los servicios públicos esenciales.

La lucha contra la delincuencia tiene 2 etapas especializadas, muy definidas y estas se basan en la “prevención e investigación criminal”. Si la prevención es rebasada a pesar de las operaciones policiales y patrullaje, y se concreta, con la metodología de inteligencia, vigilancia, seguimiento, interrogatorio, peritajes y criminalistas, etc.

La Policía Nacional se desenvuelve en un medio social donde el beneficiario del servicio es la comunidad que está en su derecho de requerir la prestación de un apoyo y ayuda en cualquier momento sin horario. En tal sentido, uno pide y el otro da, consecuentemente el Gobierno tiene que generar las condiciones y dar las herramientas necesarias para tener una institución que represente autoridad, orden y justicia social. Pero, ocurre que al mismo Estado daña su autoestima a cada momento por muchas causas, por ello cuando se requiere la presencia de la Policía, esta va presta a ofrecer el apoyo profesional, pero sin la convicción de realizar un buen trabajo.

Vigilancia. La vigilancia es el monitoreo del comportamiento. La vigilancia por sistema es el proceso de monitoreo de personas, objetos o procesos dentro de sistemas es el proceso de monitoreo de personas, objetos o procesos dentro de sistemas para la conformidad de normas esperadas o deseadas en sistemas confiables para control de seguridad o social.

A pesar que en francés la palabra vigilancia significa literalmente “mirar por encima”, el termino vigilancia suele aplicarse a toda forma de observación o monitoreo, no solo la observación visual. Sin embargo, el “ojo en el cielo” que todo lo ve es aún el icono de la vigilancia. Para la vigilancia en muchas ciudades modernas y edificios se suele emplear circuitos cerrados de televisión. Si bien la vigilancia puede ser una herramienta útil para las fuerzas y empresas de seguridad, mucha gente se muestra preocupada por el tema de la perdida de privacidad.

La palabra vigilancia suele usarse para describir la observación desde una distancia por medio de equipo electrónico otros medios tecnológicos. Por ejemplo:

Escuchas telefónicas

Micrófonos direccionales

Aparatos de escucha encubiertos

Micro cámaras

Circuitos cerrados de televisión

Rastreos GPS

Vehículos “carnada” (bait car) especialmente modificados para atrapar ladrones de autos

Espionajes electrónicos mediante hardware o software

Imágenes CCTV

Reconocimiento militar

Vigilancia por computadora e internet

Sin embargo, la vigilancia también incluye métodos simples con poca o ninguna tecnología involucrada, tales como el uso de binoculares, interceptación de correspondencia, o métodos similares.

Impacto de la Vigilancia

El mayor impacto de la vigilancia es el gran número de organizaciones involucradas en las operaciones de vigilancia:

El estado los servicios de seguridad aun poseen lo más poderosos sistemas de vigilancia, al ser evaluados por la ley. Hoy día los niveles de vigilancia estatal se han incrementado, y al hacerse más frecuente el uso de computadoras, son capaces de combinar información proveniente de diversas fuentes para confirmar perfiles de personas o grupos en la sociedad.

Muchas grandes corporaciones usan varias formas de vigilancias “pasiva”. Esto es principalmente un medio para monitorear las actividades de su personal y para controlar las relaciones públicas. Sin embargo, algunas grandes empresas activamente usan varias formas de vigilancia para monitorear las actividades de activistas y grupos de campaña que pueden tener un impacto en sus negocios.

Muchas compañías comercian con información legalmente, comprando y vendiéndola de otras compañías o agencias locales de gobierno que a su vez la recopilan. Estos datos son usualmente comprados por empresa que desean usarla con objetivos de marketing o publicidad.

Información personal es obtenida por muchos pequeños grupos e individuos. Mucho de esto se hace con propósitos inofensivos, para cada vez más información personal y sensible es obtenida con fines criminales, tales como fraudes relacionados con tarjetas de crédito.

Teléfonos y teléfonos celulares

El uso de escuchas telefónicas oficiales y no oficiales se ha hecho común. Prueba de ello es que la Agencia de Seguridad Nacional de los Estados Unidos (NSA por sus siglas en inglés), que es una agencia de inteligencia, se dedica a interceptar almacenar y analizar – con y sin órdenes judiciales – las conversaciones telefónicas de los habitantes de EUA 3.

Los contratos o licencias por medio de las cuales el Estado controla a las compañías telefónicas incluyen cláusulas para que dan acceso para realizar escuchas telefónicas a las fuerzas de seguridad y la policía.

La vigilancia aplicada a teléfonos celulares consiste en el almacenamiento de datos que incluyen información sobre el tiempo de duración de llamada, emisor y lugar de realización.

Estos datos pueden determinarse generalmente por la información almacenada en la estación de base que recibe los datos de la celda en donde la llamada fue realizada, aunque también es posible obtener una mayor precisión sobre la ubicación de una persona combinando información de varias celdas.

El rastreo de teléfonos móviles para vigilancia consiste en obtener la posición actual de un teléfono celular estático o en movimiento. La localización puede ocurrir mediante multilateración de las señales de radio generadas por la estación base o simplemente vía GPS

Actualmente los métodos de vigilancia de telefonía celular incluyen no solo la ubicación o almacenamiento de datos de la llamada, considerando que en los últimos años han surgido una infinidad de spyware en el teléfono móvil que permiten el rastreo, grabar llamadas, interceptar, desviar, bloquear, leer SMS y correo electrónico.

Vigilancia por computadora

Las computadoras son en primer término un blanco de vigilancia debido a la gran cantidad de información personal que suelen almacenar. Cualquiera que pueda acceder a una computadora puede recuperar información de este tipo. Si alguien es capaz de instalar software en un programa, puede convertir la computadora en un dispositivo de vigilancia.

Las computadoras pueden ser vigiladas por diversos métodos, desde la instalación de dispositivos físicos de escucha al software de vigilancia a la interceptación remota de las transmisiones de radios generadas por su normal funcionamiento.

El spyware, término acuñado por el experto en seguridad informática Steve Gibson, se suele usar para describir las herramientas de vigilancia informáticas que se instalan en contra de los deseos del usuario. La conexión de banda ancha a Internet ha hecho a la computadora más vulnerables que hasta ahora.

Servicio vigilancia y patrullaje: vehicular. Motorizado y punto a pie

Se denomina patrullaje a la acción sistemática que realizan los funcionarios y funcionarias de los cuerpos de policía al recorrer un territorio previamente determinado y teniendo como objetivos, ofrecer seguridad a las entidades e instituciones, jurídicas y físicas, garantizar el buen orden de convivencia y obstaculizar la ocurrencia de hechos delictivos. Es una acción policial de carácter fundamentalmente preventivo.

Se denomina Servicio de Vigilancia y Patrullaje al conjunto de medidas policiales c con carácter público que durante el recorrido de patrullaje realizan los funcionarios y funcionarias de los cuerpos de policía, destinadas a garantizar la seguridad a las entidades e instituciones, jurídicas y físicas, el buen orden de convivencia y obstaculizar la ocurrencia de hechos delictivos.

Los objetivos del servicio de Vigilancia y Patrullaje del Cuerpo de Policía Nacional Bolivariana son:

1. Mantiene un adecuado clima de seguridad y protegen a las personas y sus bienes con la finalidad de garantizar la paz social.
2. Garantizan y preservan el orden público y actúan fuerte a hechos delictivos.
3. Desarrollan y consolidan relaciones armónicas y estrechas con la ciudadanía, con el fin de estimular su participación consistente en la prevención de la actividad delictiva par así incrementar su cooperación y reconocimiento al desempeño policial.

Las Comisarias

Es sabido que la educación y seguridad de las personas se inicia en el hogar y no en el colegio ni en la comisaria, como erradamente creen y exigen muchas personas, no obstante esta apreciación, las comisarias son los baluartes en la estrategia, donde la ciudadana concurre a menudo en busca de auxilio u orientación, pero actualmente encuentran a policías que no se sienten útiles porque no están verdaderamente desarrollados profesionalmente, por lo que se hace urgente elevar el autoestima del ahora alicaído policía. Que se sienta verdaderamente preparado y útil la sociedad, para que brinde una labor muy profesional, idéntica a las empresas privadas capacitando permanente a sus trabajadores, buscando la calidad en el producto y la excelencia en el servicio, esto es indudablemente de entera responsabilidad del Estado a través de sus gobernantes de turno.

La demanda insatisfecha de las comisarias es alarmantes y preocupante, teniendo en cuenta que en la actualidad hay 1245 comisarías a nivel nacional, mientras tanto se tiene 194 provincias y 1840 distritos en total quedando muchos distritos por cubrir con la presencia de la autoridad, sin olvidar que como resultado del accionar del terrorismo se desactivaron comisarías y puestos de vigilancia del interior del país, actualmente no existe presencia policial en esas poblaciones que están expuestas por la presencia de los rezagos del narcoterrorismos y delincuencia común.

En el plan de acción para la ciudad de Lima de julio 2002, The Bratton Group LLC recomienda enfáticamente: que se fortalezcan las unidades de lucha

contra el narcotráfico en las comisarías y se permita que dichas unidades conduzcan investigaciones completas de los grupos de narcotraficantes locales.

Es necesario ampliar el sistema de seguridad ciudadana en el externo e interno con la comisaria dotando de un equipo de radio transmisor – receptor y de teléfonos a cada elemento policial que sale a la calle a patrullar o a investigar, con el objeto que no quede aislado de su centro de trabajo e ir informando desde su inicio del desarrollo de la crisis, por un lado y por otro, para solicitar ayuda o apoyo de personal policial en caso de una emergencia peligro eminente. Se tiene que tener en cuenta que también se debe considerar un control permanente sobre ellos para un buen empleo, esto e hace ms urgente por el reducido personal policial de las comisarias.

También tiene que darse la integración de los sistemas de comunicación radial con el cuerpo general de bomberos voluntarios y defensa civil, es el paso que obligatoriamente tiene que darse para integrar y desplegar racionalmente los recursos existentes del Estado y usuarios de la manera más eficaz. Ya que los jefes policiales muestran una buena predisposición a trabajar mancomunadamente con las autoridades locales, para enfrentar decididamente una determinada situación de crisis; más aún, si se trata de una emergencia como el incendio ocurrido en “Mesa Redonda”- Cercado de Lima – el 2001, entre otros lamentables hechos de connotación. Lo ideal en esta materia es que el personal y los recursos sean desplegados en el marco de un único “Plan Local de Seguridad Ciudadano”, diseñado y conducido por el Comité Local, el Presidente como líder político y la Policía como líder operativo.

Tercera Dimensión. Participación del Serenazgo en el cuidado y orden Público.

Ayulo (2014) También las municipalidades han implementado una “seguridad municipal distrital o provincial” con los llamado serenos, ellos llevan un uniforme, patrullan las calles a pie y en vehículos, tienen locales de concentración, portan radios para comunicarse y están alertas a cualquier llamado del vecino. Este servicio municipal de serenazgo también un costo mensual para el económicamente golpeado vecino.

En tiempos de la guerra contra el terrorismo, los serenos llenaron el vacío dejado en la comunidad por la Policía Nacional, dedicada más a combatir a los subversivos por este entonces, para lo cual abandonó las calles de la ciudad por decisión política y se trasladó a las zonas altas alejadas para hacerles frente. Una vez derrotado el terrorismo demencial, después de más de dos décadas, con la captura de su líder Abimael Guzmán el 12 de setiembre de 1992, la Policía Nacional retornó a las ciudades y encontró a los serenos cubriendo gran parte de las urbes, colaborando en la lucha contra la delincuencia.

Como parte de la historia del nacimiento o aparición del “sereno” en el Perú, podemos decir que el siglo XVI el virrey Hurtado de Mendoza, llamado también el Márquez de Cañete, creó el servicio de serenazgo o celador en el Virreinato. Era escasa por la falta de presupuesto y no cubría las vacantes requeridas para velar por el orden interno y la seguridad del ciudadano, de allí que los serenos en aquella época percibían su sueldo proveniente de los cabildos locales.

Como funcionarios municipales, eran los encargados de rondar de noche y de día las calles en la época colonial en una actitud preventiva y de seguridad, prendiendo de noche los faroles a carbón que alumbraban la ciudad. Al amanecer los apagaban llevando consigo una campanita que los identificaba como tales.

En el año 1805 fue creado en la ciudad de Lima un cuerpo de “policía de seguridad”, cuyo integrante se denominaron “serenos” y durante los primeros años de la República todavía se encontró a los serenos con la responsabilidad del mantenimiento del orden, inclusive en la primera Constitución de 1823 que luego el Congreso declaró en suspenso, se consignaba la milicia cívica y la guardia de la policía.

Posteriormente, el 26 de abril de 1958, cuando se desempeñaba como Alcalde de San Isidro el abogado e historiador Carlos Neuhaus Rizo Patrón (1956-1959) se promulgó mediante decreto de alcaldía de la municipalidad el cobro de arbitrios por concepto de serenazgo, llamado en ese entonces “Cuerpo Municipal de Patrulla”. En agosto del mismo año se adquieren tres patrulleros municipales para el uso de la patrulla municipal en el distrito.

La municipalidad de San Isidro dispuso el 13 de diciembre de 1990 el reinicio de las cobranzas de arbitrio de serenazgo, considerando que es deber del municipio fomentar el bienestar de los vecinos, para lo cual señalaba la necesidad de reforzar la acción de la policía con este nuevo servicio debido a los altos niveles de delincuencia limeña.

El 1 de enero de 1991, esta municipalidad, ante los evidentes problemas de seguridad, promulgo un edicto restableciendo el servicio de serenazgo, por lo tanto, el primer distrito en tener el serenazgo fue San Isidro, ante la creciente actividad subversiva y delincencial. Luego este modelo fue llevado a Brasil, Chile y otros países con la intención de implementarlo en sus ciudades.

También es de significar que el 27 de julio de 1992 esta municipalidad procediera a la inscripción de vecinos para la formación de “comités de cuadras” en apoyo a los serenos, en una ansiada aspiración por la paz y tranquilidad, que más tarde serán llamadas Juntas Vecinales, que actualmente tienen una labor bastante loable en bien de la comunidad y a las que siempre brindaremos nuestra admiración, consideración y respeto.

Al recordar que cuando se era pequeño y había que salir a la calle por cualquier motivo, los familiares decían: “ten cuidado al cruzar la pista”, “cuidado con los carros”, entonces se tomaban las precauciones necesarias para que no ocurra ningún accidente, no obstante que no había la cantidad bárbara de vehículos que ahora existen en las pistas.

Los tiempos han cambiado y ahora cuando hombres o mujeres, adultos o menores salen a la calle para dirigirse a algún lugar a cumplir con sus obligaciones, los familiares y amigos recomiendan algunas medidas para la “seguridad personal”, diciendo: “cuidando con la cartera”, “cuidado con los rateros”, “cuidado con los asaltos”, etc.

Lo que antes no sucedía, ahora ocurre en cualquier momento y a cualquier hora, tal es así que cuando se está por salir de casa, dicen: “espera que te acompañe tu papa”, “que te acompañe tu tío”, “que te acompañe tu hermano”, “que te acompañe tu amigo”, es decir, seda la “seguridad familiar” que permite caminar acompañado por una persona conocida.

Se está viendo que existe la “seguridad comunal”, es decir, parte de la vecindad se reúne voluntariamente, se juntan por condominios, cuadras, calles, jirones, pasajes, etc., y se acuerdan colocar rejas o tranqueras para cerrar un espacio territorial con una caseta construida por ellos, para darle más seguridad y contratar un personal se le llamara “guachimán”, con el objetivo de darles seguridad comunal y seguridad privada. Donde se le pagara una mensualidad por cada mes, donde los propietarios están obligados a abonar mensualmente.

También las municipalidades han implementado una “seguridad municipal distrital o provincial” con los llamados serenos, ellos patrullan las calles a pie y en vehículos tienen locales de concentración y están listo a unas llamadas de los vecinos. Estos servicios municipales de serenazgo también tienen un costo mensual por el golpeado vecino.

No hay que olvidar que también hay un pago mensual al gobierno municipal a través de los impuestos para seguridad que nos brinda con la policía nacional.

En conclusión, aparte que somos potencialmente víctimas de la delincuencia, también somos víctimas de tres pagos o cobros por una atención que no se recibe satisfactoriamente, sin que nadie diga nada al respecto.

1.3.2. Bases teóricas de la Convivencia Social

El hombre por naturaleza es un ser social, un ser que necesita para su desarrollo y para su progreso la convivencia con sus semejantes. Es en esta convivencia en la que el hombre puede alcanzar su perfección humana y sobrenatural, individual y social. La persona es agente y paciente de estas relaciones sociales. En el curso de su vida estas relaciones se regulan de normas morales, sociales y jurídicas, las cuales establecen las pautas para que se respeten y protejan sus derechos y se exija el cumplimiento de sus obligaciones.

Ilbarrog (2014), se definió a la convivencia como:

Un fenómeno complejo multidimensional y heterogéneo construido a partir de las relaciones que se producen cotidianamente entre los múltiples actores que comparten un sistema, el cual se

produce en un espacio social flexiblemente delimitado y que se ve afectado de un determinado y relativamente influyente contexto social y normativo (p. 01).

De acuerdo con la Real Academia Española la convivencia es “vivir en compañía de otros, cohabitar”. El hombre es un ser social, que se relaciona con otros, vive en grupos y por esa razón es que se forma hombre, aunque a pesar de esto el hombre es un ser individual con determinadas características propias: i) racionalidad, el cual lo hace responsable de sus actos y ii) libertad, que la utiliza dentro de la sociedad teniendo en cuenta las normas y leyes que la rigen.

La convivencia es una necesidad de todo hombre, porque es un ser biopsicosocial, que nace desprotegido y que necesita que otros lo protejan, e por esta razón que el hombre tiene necesidades biológicas, sociales, económicas, culturales y pedagógicas y que en su mayoría las satisface es a través de la interacción grupal.

Bajo otro contexto de debe señalar que el hombre es un ser social, ninguna persona vive absolutamente aislada del resto, debido a que la interacción con otras personas es imprescindible para el bienestar y la salud. Sin embargo, la convivencia no siempre resulta fácil, dado que pueden interferir algunas diferencias sociales, culturales o económicas, entre otras muchas posibilidades.

Desde la familia nos damos cuenta que la vida nos exige reglas, con una serie de disposiciones y preceptos, en la escuela la tendencia a controlar nuestro comportamiento es aún mayor. Cuando crecemos la sociedad también nos impone sus reglas (reglas de tránsito, disposiciones municipales, etc.) la cantidad de desacuerdos y conflictos es enorme en una sociedad de millones de personas: de ahí la necesidad y finalidad de las reglas, los preceptos y las disposiciones: salvaguardar la convivencia (la vida en común en un ambiente de armonía y entendimiento) y preservar la estabilidad social.

El respeto y la solidaridad son dos valores imprescindibles para que la convivencia armoniosa sea posible. Por supuesto, existen distintos niveles o tipos de convivencia: la convivencia con la familia en el seno de un hogar es muy diferente a la convivencia con otros seres humanos en el marco de una

comunidad (un barrio, una ciudad), ya que la intimidad de ambos casos es incomparable.

Al respecto en el Plan Nacional de Seguridad Ciudadana y Convivencia Social (2012) se señala que:

La convivencia social está referida a la interrelación entre ciudadanos y de estos con el Estado y con el entorno público. Ésta incluye la ausencia de violencia; la tolerancia entre las diversas opciones morales, culturales o sociales sin que se transgreda la ley; el cumplimiento de las reglas sociales, tanto formales como informales; y la simetría de derechos y deberes. Las transgresiones a la convivencia social están referidas a las infracciones a las normas de tránsito, riñas, maltrato infantil y adolescente, violencia intrafamiliar, familiar y doméstica, entre otras. (p. 6)

En este contexto la convivencia social es entendida como el desarrollo y sostenimiento de relaciones interpersonales basadas en el respeto, la equidad, la solidaridad, el sentido de pertenencia, el reconocimiento de la diferencia, la participación para la construcción de acuerdos y el ejercicio de los derechos humanos para el logro del bien común, el desarrollo humano y social.

Dimensiones de la convivencia social

Primera Dimensión: Convivencia Democrática.

Es aquella que permite al ciudadano vivir respetando sus derechos y obligación dentro de la sociedad. Significa “vivir” “con” el que piensa distinto o que tiene distinto idioma, cultura, raza, religión en armonía sin que los derechos de una persona avancen sobre los derechos de los demás. Para respetar la convivencia democrática hay una obligación moral y subjetiva que es la que nos cabe como integrantes del género humano y que está basada en que todos los seres humanos deben tener un trato igualitario sin importar las diferencias de origen.

Al respecto Fierro (2013), señalo que:

La convivencia democrática tiene que ver con la experiencia de participar en la vida compartida. Refiere al desarrollo de capacidades reflexivas y de herramientas para trabajar con otros, para resolver los conflictos de manera pacífica y establecer los acuerdos que regulen la vida en común (p. 13).

La presidencia de la República del Perú (2012), Mediante Decreto Supremo N° 010-2012- ED, aprobó el Reglamento de la Ley N° 29719, Ley que promueve la convivencia sin violencia en las instituciones educativas, el mismo que en su artículo 2, literal b) preceptúa:

La convivencia democrática es el conjunto de relaciones interpersonales horizontales caracterizadas por el respeto y la valoración del otro; construida y aprendidas en la vivencia cotidiana y el dialogo intercultural en la institución educativa. Favorece de vínculos afectivos e identitarios, así como el desarrollo integral de los estudiantes en un marco de respeto, inclusión y de ejercicio de sus derechos y responsabilidades, contribuyendo a la solución pacífica de conflictos y a la construcción de un entorno seguro y protector (p.1).

Para que un ciudadano ejerza una convivencia democrática adecuada en la vida pública, se deben instaurar esta forma de convivencia desde la escuela, en ella se deben desarrollar procesos por los cuales los alumnos aprendan a regular sus emociones y sentimientos y practiquen formas de manejo de conflictos en las que prevalezcan las conversaciones. Para ello es necesario utilizar herramientas como el dialogo, la deliberación y el consenso, así como, la participación en la formulación y seguimiento de normas tanto en el hogar como en la comunidad.

La convivencia democrática requiere también desarrollar el sentido de solidaridad. No todos están en la misma condición para hacer oír su voz. Esto lleva a destacar el desarrollo de la empatía y la toma de perspectiva que permite situarse en puntos de vista distintos para analizar y resolver los conflictos.

En el marco de la gestión pública la convivencia democrática debe estar orientada al respeto de la ley, que no es ni más ni menos el respeto a los derechos individuales de la persona, el cual nos conlleva al respeto de las normas de convivencia que surgen y vienen a preservar el ámbito democrático. En tal sentido nadir puede ser incomodado por su expresar sus ideas, religión, cultura, grupo étnico, etc., porque justamente la ley es sostén de la libertad de todos y de cada uno, y no de uno solo en pérdida de otro.

En el contexto teórico de la convivencia democrática, la *tolerancia* y el *dialogo* se convierten en valores esenciales que pueden asegurar la paz, tal como se observa en aquellas sociedades que viven en sistemas de convivencia verdaderamente democráticos.

Segunda Dimensión: Convivencia calidad de vida en la comunidad.

Según Plan Nacional de Seguridad Ciudadana es un enfoque que responde positivamente a la diversidad de las personas y a las diferencias individuales, entendiendo que la diversidad no es un problema, sino una oportunidad para el enriquecimiento de la sociedad, a través de la activa participación en la vida familiar, en la educación, en el trabajo y en general en todos los procesos sociales, culturales y en las comunidades.

Fierro (2013, p.11) señala que “La noción de calidad de vida es parte del reconocimiento de que la sociedad no es homogénea y la diversidad constituye un componente fundamental que merece ser revalorizado. Así mismo manifestó que:

La calidad de vida tiene que ver con dos procesos fundamentales: la experiencia de pertenecer y formar parte del grupo, y el reconocimiento y valoración de la propia identidad, lo que permite a las personas saberse igualmente valiosas y distintas a la vez (p11).

En tal sentido la calidad de vida significa integrar a la vida comunitaria a todos los miembros de la sociedad, independientemente de su origen, condición social o actividad. En definitiva, acercarlo a una vida más digna, donde pueda tener los servicios básicos para un desarrollo personal y familiar adecuado y sostenible.

Como bien sabemos la calidad de vida es la forma de diferenciar los niveles sociales, físicos y mentales de las personas. A lo largo de la historia la forma de vivir de las personas ha estado cambiando constantemente para su bienestar. Cada vez más la gente busca lograr mejor estabilidad tanto económica como social, familiar y personal, para tener mejor vida.

Es normal que todos queramos vivir con mejores comodidades y sin llegar a tener demasiadas preocupaciones en nuestro diario vivir. Constantemente podemos observar que a la par que buscamos mejor calidad de vida nuevos problemas se desarrollan.

Cada vez más nos preocupamos por la falta de desempleo, los desastres naturales, la seguridad en las calles, etc. Es por eso que debemos de buscar maneras de poder crear un cambio en nuestras comunidades. Como bien sabemos, la calidad de vida es la forma de diferenciar los niveles sociales, físicos y mentales de las personas. En este caso, hablaremos sobre la calidad de vida en las comunidades que es lo que las caracteriza.

Cada persona en la comunidad debe de contar con condiciones mínimas las cuales pueda gozar para poder vivir. Buscar siempre obtener el bienestar tanto del individuo como de las familias en las comunidades para obtener paz social. A medida que las personas buscan mejor calidad de vida, se podrá combatir más problemas que puedan afectarnos como sociedad. Es por eso que hay aspectos básicos que se deben de cubrir en las viviendas en la comunidad, A medida que las personas buscan mejor calidad de vida, se podrá combatir más problemas que puedan afectarnos como sociedad.

Es por eso que hay aspectos básicos que se deben de cubrir en las viviendas en la comunidad. De acuerdo con el estudio de algunos autores el bienestar y el desarrollo social cuenta con los siguientes indicadores. Se considera al agua potable, el drenaje, la luz eléctrica, transporte público y calles pavimentadas. Que estas últimas puedan contar con un buen alumbrado público para poder transitar por ellas de noche.

Se refiere al grado de escolaridad del individuo, así como a la calidad de la educación a la que acceden. Un aspecto importante es que pueda tener fácil acceso y un lugar donde se pueda tener de manera pacífica.

Este indicador comprende la flora y fauna que nos rodea, como nuestros parques y el uso del suelo. El aspecto del cuidado que le damos a esas áreas como jardines y áreas verdes en nuestras colonias.

Este estado se obtiene al tener bienestar físico, mental y social de una persona mediante la alimentación adecuada. Que pueda tener acceso a ella, también disponibilidad de buena calidad de agua con buenos niveles de consumo.

Este es uno de los factores más determinantes de la calidad de vida, ya que toda persona busca su seguridad. Que pueda transitar de manera tranquila en cualquier parte de su colonia y a cualquier hora del día.

Poder contar con un espacio que pueda estar hecho de buenos materiales que resistan cualquier condición climática. En el cual pueda vivir, dormir, preparar sus alimentos y convivir con su familia y amigos de manera cómoda.

Una convivencia calidad de vida busca integrar a las personas dentro de la sociedad, buscando que estas contribuyan con sus talentos y a la vez se vean correspondidas con los beneficios que la sociedad pueda ofrecer. Este tipo de integración debe llevarse a cabo tanto desde el punto de vista económico, educativo, político, etc.

Tercera Dimensión: Convivencia Pacífica

Es la unión de la sociedad comprendiendo y entendiendo tolerantemente a los demás, practicando valores y principios, es necesario conocer y valorar nuestros derechos y los derechos de los demás, y también cumplir con nuestros deberes. Algunos de estos derechos y deberes están recogidos en la Constitución. Vivir en comunidad es necesario tener en cuenta nuestros valores y derechos para saber practicarlos con nosotros mismos y la sociedad para formar una mejor convivencia es una tarea de todos Para tener en cuenta una buena convivencia debemos:

De acuerdo con Fierro (2013), se puede señalar que:

La convivencia pacífica es la capacidad de las personas para establecer un trato interpersonal caracterizado por: Trato respetuoso y considerado. Confianza en otros y en la institución. Prevención y atención de conductas de riesgo: situaciones que comprometen la integridad de la persona: adicciones, sexualidad, violencia. Reparación del daño y reinserción comunitaria. Cuidado de los espacios y bienes colectivos (p.13)

Al respecto Glanden (2002, p. 264), señala que “la convivencia pacífica es la capacidad de establecer internaciones humanas en el aprecio, el respeto y la tolerancia, la prevención y atención de conductas de riesgo, el cuidado de los espacios y bienes colectivos, ente otros más”.

Para lograr la convivencia pacífica es necesario aprender a comunicarse dentro de los límites del principio de la transparencia, lo cual requiere el diálogo como parte de una exploración conjunta. Para ello es necesario buscar las alternativas más convenientes para resolver los naturales conflictos que se presenten en cualquier relación humana.

Espacios de observación e intervención es tarea de todos, fortalecer el tejido social de la comunidad, el sentido de la acción colectiva generando diversos mecanismos de participación y corresponsabilidad, es importante atender no únicamente los síntomas, sino las causas de fondo de los problemas desde el ámbito comunitario, la clave para contrarrestar la inseguridad ciudadana.

1.4 Formulación del Problema

1.4.1. Problema general

¿Qué relación existe entre la seguridad ciudadana y convivencia social de los pobladores del eje zonal de Tahuantinsuyo, Distrito de Independencia – Lima 2018?

1.4.2 Problemas específicos

¿Qué relación existe entre la seguridad ciudadana y convivencia democrática de los pobladores del eje zonal de Tahuantinsuyo, Distrito de Independencia – Lima 2018?

¿Qué relación existe entre la seguridad ciudadana y convivencia calidad de vida de la comunidad de los pobladores del eje zonal de Tahuantinsuyo, Distrito de Independencia – Lima 2018?

¿Qué relación existe entre la seguridad ciudadana y convivencia pacífica de los pobladores del eje zonal de Tahuantinsuyo, Distrito de Independencia – Lima 2018?

1.5 Justificación del Estudio

El Perú se encuentra en un proceso de desarrollo nacional y crecimiento económico, que se expresa en el dinamismo de la inversión pública y privada, así como en un mayor movimiento de transacciones comerciales y financieras. Lamentablemente, este crecimiento no ha venido acompañado de una mayor inclusión social y una mejor distribución de los ingresos. Muy por el contrario, a la par con el crecimiento económico, la violencia y delincuencia han crecido y con ello la inseguridad ciudadana.

Sobre el contexto descrito la presente investigación se justifica:

Desde el punto de vista teórico

La investigación se justifica porque, aún no existen trabajos de investigación relacionados a las variables de estudio que se hayan tratado de forma directa con los pobladores del eje zonal Tahuantinsuyo del distrito de Independencia - Lima.

La investigación determinará la relación entre la seguridad ciudadana y la convivencia social, así como, la relación entre sus variables participación de las juntas vecinales, participación de la policía nacional en el cuidado y el orden público, participación del serenazgo en el cuidado y orden público, con la convivencia democrática, convivencia y la calidad de vida en la comunidad y convivencia pacífica.

Las conclusiones de esta investigación contribuirán a las teorías y enfoques de la gestión pública en el campo de la seguridad ciudadana.

Desde el punto de vista práctico

La investigación se justifica por qué; permite conocer en qué medida la población del eje zonal Tahuantinsuyo del distrito de Independencia se siente segura frente a la participación de la policía nacional del Perú y el serenazgo en esta zona. Del mismo modo permite identificar las posibles amenazas que puedan poner en riesgo la seguridad y bienestar de la población. Otro aspecto importante es conocer si los pobladores conviven en el marco de la democracia y la calidad de vida y la paz, recetando los derechos y diferencias de los demás.

1.6 Hipótesis

Hipótesis general

Existe relación entre la seguridad ciudadana y convivencia social de los pobladores del eje zonal de Tahuantinsuyo, Distrito de Independencia – Lima 2018.

Hipótesis específica

H₁ Existe relación entre la seguridad ciudadana y convivencia democrática de los pobladores del eje zonal de Tahuantinsuyo, Distrito de Independencia – Lima 2018.

H₂ Existe relación positiva y significativa entre la seguridad la ciudadana y convivencia calidad de vida en la comunidad de los pobladores del eje zonal de Tahuantinsuyo, Distrito de Independencia – Lima 2018.

H₃ Existe relación positiva y significativa entre seguridad ciudadana y convivencia pacífica de los pobladores del eje zonal de Tahuantinsuyo, Distrito de Independencia – Lima 2018.

1.7 Objetivos

Objetivo general

Determinar la relación existente entre la seguridad ciudadana y convivencia social de los pobladores del eje zonal de Tahuantinsuyo, distrito de independencia – Lima 2018.

Objetivos específicos

Determinar la relación entre la seguridad ciudadana y convivencia democrática de los pobladores del eje zonal de Tahuantinsuyo, Distrito de Independencia – Lima 2018.

Determinar la relación entre la seguridad ciudadana y convivencia calidad de vida en la comunidad de los pobladores del eje zonal de Tahuantinsuyo, Distrito de Independencia – Lima 2018.

Determinar la relación entre la seguridad ciudadana y convivencia pacífica de los pobladores del eje zonal de Tahuantinsuyo, Distrito de Independencia – Lima 2018.

II. Método

2.1 Diseño de la Investigación

2.1.1 Metodología

El estudio presenta un enfoque cuantitativo ya que supone procedimientos estadísticos de procesamiento de datos, se desarrolló a través del método Hipotético - Deductivo y se hizo uso de la estadística descriptiva e inferencial. Al respecto Hernández, Fernández y Batista (2014) señalaron que “El enfoque cuantitativo usa la recolección de datos para probar hipótesis con base en la medición numérica y el análisis estadístico, para establecer patrones de comportamiento y aprobar teorías”. (p. 4)

2.1.2 Tipo de estudio

La investigación es de tipo básica, al respecto Carrasco (2013) sostuvo que el estudio básico, “es la que no tiene propósitos aplicativos, pues solo busca ampliar y profundizar el conocimiento científico existente acerca de la realidad. Su objeto de estudio lo constituyen las teorías científicas, las mismas que las analiza para perfeccionar su contenido” (p.43)

El nivel o alcance de investigación es correlacional. Carrasco (2013, p. 37) señala, “estos diseños tienen la particularidad de permitir al investigador, analizar y estudiar la relación de hechos y fenómenos de la realidad (variables), para conocer su nivel de influencia o ausencia de ellas, buscan determinar el grado de relación entre las variables que se estudia”.

2.1.3 Diseño

El diseño de la investigación es no experimental, de corte transversal, correlacional. Se denomina no experimental porque no se realizó experimento alguno, no se aplicó ningún tratamiento o programa, es decir, no existió manipulación de variables, observándose de manera natural los hechos o fenómenos, es decir tal y como se dan en su contexto natural.

Según Carrasco (2013, p. 71), estas investigaciones “Son aquellos cuyas variables independientes carecen de manipulación intencional, y no poseen

grupos de control, ni mucho menos experimental. Analizan y estudian los hechos y fenómenos de la realidad después de su ocurrencia”.

Con respecto al corte transversal correlacional, Carrasco (2013), señala que:

Estos diseños tienen la particularidad de permitir al investigador, analizar y estudiar la relación de hechos y fenómenos de la realidad (variables), para conocer su nivel de influencia ausencia de ellas, buscan determinar el grado de relación entre las variables que se estudia (p 73).

El esquema del diseño no experimental, transversal, correlacional que se utilizó es el siguiente:



Figura 3. Esquema del diseño de investigación correlacional.

Dónde:

m : Muestra

01: Observación de la seguridad ciudadana.

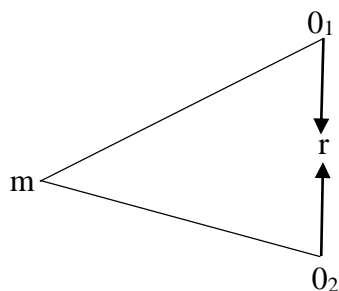
02: Observación de la convivencia social

r: Relación entre las variables

2.2 Variables

Variable 1: Seguridad ciudadana

“La seguridad ciudadana es un derecho, un bien común que se articula mediante la acción integrada que desarrolla el Estado, con la colaboración de la ciudadanía y de otras organizaciones públicas. protege a las personas en las vías, calles y lugares abiertos al público, así como la seguridad de las viviendas y otros sitios, tanto públicos como privados, contra las amenazas, peligros o ataques de la criminalidad y la violencia” (Yépez 2004, p. 27).

Variable 2: Convivencia social

“La convivencia social es una necesidad humana, porque el ser humano es un ser bio-psico-social, que nace tan desvalido, indefenso, que necesita otros seres humanos para sobrevivir. Está referida a la interrelación entre ciudadanos y de estos con el Estado y con el entorno público. Ésta incluye la ausencia de violencia; la tolerancia entre las diversas opciones morales, culturales o sociales sin que se transgreda la ley; el cumplimiento de las reglas sociales, tanto formales como informales; y la simetría de derechos y deberes” (Plan Nacional de Seguridad Ciudadana y Convivencia Social, 2012, p. 6)

2.3 Operacionalización de variables

Variable 1: Seguridad Ciudadana

La variable competencias seguridad ciudadana está operacionalizada en función a los constructos conceptuales de Yépez (2004) propuestos en sus escritos sobre “Seguridad Ciudadana: 14 lecciones fundamentales”, dicha variable está compuesta por 03 dimensiones; participación de las juntas vecinales, participación del policía nacional del Perú en el cuidado y el orden público, participación del serenazgo en el cuidado y orden público subdivide en 09 indicadores.

Variable 2: Convivencia Social

La variable convivencia social está operacionalizada en mérito a la propuesta las categorías propuestas en el Plan Nacional de Seguridad Ciudadana y Convivencia Social (2012) y en los constructos conceptuales de Fierro (2013), en

sus escritos sobre “Convivencia democrática y convivencia calidad de vida en la comunidad”, está compuesta por 03 dimensiones; convivencia democrática, convivencia calidad de vida en la comunidad y convivencia pacífica, el cual se subdivide en 08 indicadores.

Tabla 2.

Operacionalización de la variable seguridad ciudadana.

Variable	Definición conceptual	Dimensiones	Indicadores	Ítems	Escala de medición	Nivel y Rango
Seguridad ciudadana	Según la Ley N° 27933, Art. 2º, se define la seguridad ciudadana como: “La acción integrada que desarrolla el Estado, con la colaboración de la ciudadanía, destinada a asegurar su convivencia pacífica, la erradicación de la violencia y la utilización pacífica de las vías y espacios públicos. Del mismo modo, contribuir a la prevención de la comisión de delitos y faltas” Al respecto según los constructos conceptuales de Yépez (2004) propuestos en sus escritos sobre “Seguridad Ciudadana: 14 lecciones fundamentales”, refieren que la seguridad ciudadana se fundamenta básicamente en la participación de las juntas vecinales, participación del policía nacional del Perú en el cuidado y el orden público, participación del serenazgo en el cuidado y orden público.	Participación de las Juntas Vecinales	Vela por los bienes públicos y privados. Transmite a la Municipalidad los problemas, quejas y necesidades de la Zona. Charlas educativas. Colabora con la prevención del delito y faltas.	1, 2, 3, 4, 5, 6, 7, 8, 9	1: Nunca 2: Casi nunca 3: A veces 4: Casi siempre 5: Siempre	Debe mejorar 30 – 70
		Participación de la Policía Nacional del Perú en el cuidado y el orden público.	Patrullaje Vigilancia Comisaría	10, 11, 12, 13, 14, 15, 16, 17, 18,19,20,21.		Promedio 71 – 111
		Participación del serenazgo en el cuidado y orden público	Ejecuta operaciones de ronda y patrullaje Propicia tranquilidad, orden, seguridad y convivencia pacífica	22, 23, 24, 25, 26, 27, 28, 29, 30		Adecuada 112 – 150

Tabla 3.

Operacionalización de la variable Convivencia Social.

Variable	Definición conceptual	Dimensiones	Indicadores	Ítem	Escala de medición	Nivel y Rango
Convivencia social	Según el Plan Nacional de Seguridad Ciudadana y Convivencia Social (2012), la convivencia social está referida a la interrelación entre ciudadanos y de estos con el Estado y con el entorno público. Ésta incluye la ausencia de violencia; la tolerancia entre las diversas opciones morales, culturales o sociales sin que se transgreda la ley; el cumplimiento de las reglas sociales, tanto formales como informales; y la simetría de derechos y deberes. Y en los constructos conceptuales de Fierro (2013), en sus escritos sobre "Convivencia democrática y convivencia calidad de vida en la comunidad", menciona tres componentes: convivencia democrática, convivencia calidad de vida en la comunidad y convivencia pacífica.	Convivencia democrática	Decisiones participativas Cumplimiento de normas internas Manejo interno de conflictos	1, 2, 3, 4, 5, 6, 7, 8, 9	1: Nunca 2: Casi nunca 3: A veces 4: Casi siempre 5. Siempre	Debe mejorar 30 – 70
		Convivencia calidad de vida en la comunidad.	Cumplimiento y credibilidad	10, 11, 12, 13, 14, 15, 16, 17, 18, 19.		Promedio 71 – 111
		Convivencia pacífica	Empatía Cuidados de los espacios y bienes colectivos Comunicación directa y abierta	20, 21, 22, 23, 24, 25, 26, 27, 28, 29, 30		Adecuada 112 – 150

2.4. Población y muestra

2.4.1 Población.

La población está constituida por la población del eje zonal de Tahuantinsuyo del Distrito de Independencia está conformada por 10,000. Al respecto Carrasco (2013), mencionó que “la población es el conjunto de todos los elementos (unidades de análisis) que pertenecen al ámbito espacial donde se desarrolla el trabajo de investigación” (p. 236)

2.4.2 Muestra.

Para tomar la muestra se utilizó el muestreo de tipo probabilística estratificada, al respecto Carrasco (2013), nos dice:

Cuando estamos frente a factores que escapan de los alcances de la muestra aleatoria simple, tenemos que recurrir a la muestra probabilística estratificada, ya que la muestra tiene que ser estrictamente representativa, para que sus resultados puedan generalizarse a toda la población (p. 242)

Para la determinación del tamaño de la muestra se ha utilizado la fórmula para poblaciones finitas, donde luego de calcular esta cifra se utilizó el método probabilístico. Es una técnica de muestreo los sujetos son inicialmente agrupados en diferentes categorías, tales como la edad, el nivel socioeconómico o el género.

Fórmula empleada:
$$n = \frac{Z^2 p \cdot q \cdot N}{(N - 1)E^2 + Z^2 p \cdot q} = 370$$

Dónde:

n =	Tamaño de muestra	370
N =	Población	10,000
p =	Probabilidad de éxito	0,5
q =	Probabilidad de fracaso	0,5
Z =	Valor tabular ($\alpha = 0,05$)	1,96
E =	Margen de error	0,05

Por tanto, en este estudio la muestra estará conformada por los 370 pobladores entre hombres y mujeres del eje zonal de Tahuantinsuyo del distrito de Independencia.

2.5. Técnicas e instrumentos de recolección de datos, validez y confiabilidad

Para la recolección de datos se aplicó la técnica de la encuesta y como instrumentos se utilizó el cuestionario, dichos instrumentos permitieron recoger información relevante sobre la seguridad ciudadana y la convivencia social de los pobladores del eje zonal de Tahuantinsuyo del distrito de Independencia.

Zapata (2005), define que la encuesta es “Conjunto de técnicas destinadas a reunir, de manera sistemática, datos sobre determinado tema o temas relativos a una población, a través de contactos directos o indirectos con los individuos o grupos de individuos que integran la población estudiada” (p. 189)

Ortiz (2004), indica que “El cuestionario es un instrumento de recolección de datos, compuesto por un conjunto de preguntas con respecto a una o varias variables sujetas a medición” (p. 37)

Tabla 4.

Técnicas e instrumentos de recolección de datos.

Variables	Técnicas	Instrumentos
Seguridad Ciudadana	Encuesta	Cuestionario
Convivencia social	Encuesta	Cuestionario

Ficha técnica del instrumento para medir la convivencia social

Nombre original	: Cuestionario convivencia social
Autor	: Zapata Juanita y Zapata Rosa
Procedencia	: Lima Perú
Administración	: Individual o colectiva. Tipo Cuadernillo
Duración	: Sin límite de tiempo. Aproximadamente de 30 a 40 minutos.
Aplicación	: Sujetos de 16 y más. Nivel lector de 5° grado de secundaria.

Puntuación : Calificación manual o computarizada

Tipificación : Baremos peruanos

Descripción : El cuestionario competencias directivas contiene 30 ítems, con opciones de respuesta de tipo Likert de cinco puntos (1= Nunca, 2 = casi nunca, 3 = a veces, 4 = casi siempre y 5 = siempre) y da como resultado una única puntuación para la competencia directiva. Se evalúan tres componentes: convivencia democrática, convivencia calidad de vida en la comunidad y convivencia pacífica.

Niveles : Los niveles para medir la convivencia social estuvieron comprendidos entre debe mejorar, promedio y adecuado.

Tabla 5.

Niveles para medir la convivencia social.

Niveles	Rango
Debe mejorar	30 – 70
Promedio	71 – 111
Adecuado	112-150

2.5.1 Validación y confiabilidad del instrumento.

Validez:

Carrasco (2013) afirmó que “un instrumento es válido cuando mide lo que debe medir, es decir, cuando nos permite extraer datos que preconcebidamente necesitamos conocer” (p. 336)

Los instrumentos para medir las la seguridad ciudadana y la convivencia social fueron validados por juicio de expertos los cuales se detallan a continuación:

Tabla 6.

Validez del cuestionario sobre seguridad ciudadana.

Expertos	Suficiencia del instrumento	Resultado de Aplicabilidad
Mg. Santiago Galarday Morales	Hay Suficiencia	Aplicable
Mg. Marco A. Aquino Ocares	Hay Suficiencia	Aplicable
Mg. Mardely Rivas Peralta	Hay Suficiencia	Aplicable

Tabla 7.

Validez del cuestionario sobre convivencia social.

Expertos	Suficiencia del instrumento	Resultado de Aplicabilidad
Mg. Santiago Galarday Morales	Hay Suficiencia	Aplicable
Mg. Marco A. Aquino Ocares	Hay Suficiencia	Aplicable
Mg. Mardely Rivas Peralta	Hay Suficiencia	Aplicable

2.5.2 Confiabilidad .

Respecto a la confiabilidad de un instrumento, Hernández, Fernández y Baptista (2014, p. 200) afirma que “es el grado en que su aplicación repetida al mismo individuo u objeto produce resultados iguales”.

El estadístico utilizado para estimar la confiabilidad de los instrumentos destinados a medir las variables competencias directivas, gestión educativa y comportamiento organizacional, es el Alfa de Cronbach, al respecto Oviedo y Campo (2005), señalan que “el alfa de Cronbach es el promedio de las correlaciones entre los ítems que hacen parte de un instrumento. También se puede concebir este coeficiente como la medida en la cual algún constructo, concepto o factor medido está presente en cada ítem” (p. 575).

Con la finalidad de determinar la confiabilidad de los instrumentos, se realizó una prueba piloto con los pobladores del eje zonal de Tahuantinsuyo del distrito de Independencia, donde se aplicaron los cuestionarios referidos a las variables seguridad ciudadana y convivencia social, en una muestra de 30 personas cuyas características eran similares a la población del presente estudio, habiéndose sometido los resultados a un proceso de análisis estadístico de los ítems con el Alfa de Cronbach, mediante el cual se determinó la confiabilidad de los instrumentos como se indica:

Tabla 8. Resultados de la confiabilidad de los instrumentos.

Cuestionarios	Alfa de Cronbach	N° de ítems
Cuestionario sobre seguridad ciudadana	0,88806	30
Cuestionario sobre convivencia social	0,79977	30

Tabla 9. Niveles de confiabilidad.

Valores	Nivel
De -1 a 0	No es confiable
De 0,01 a 0,49	Baja confiabilidad
De 0,5 a 0,75	Moderada confiabilidad
De 0,76 a 0,89	Fuerte confiabilidad
De 0,9 a 1	Alta confiabilidad

El coeficiente de Alfa de Cronbach obtenido para el cuestionario sobre seguridad ciudadana es de ,888; lo cual indica que el nivel de confiabilidad de dicho instrumento es de fuerte confiabilidad, para el caso del cuestionario convivencia social es de ,799; lo que indica que el nivel es de fuerte confiabilidad.

2.6 Métodos de análisis de datos

2.6.1 Procedimiento de recolección de datos

Se procedió a tomar la encuesta, a los 370 pobladores entre hombres y mujeres del eje zonal de Tahuantinsuyo del distrito de Independencia, se les indicó que los cuestionarios eran anónimos, con el fin de evitar en lo posible sesgos en las respuestas y alentando de ese modo a que los participantes plasmen realmente sus percepciones en los cuestionarios, a los mismos que les tomó 30 minutos aproximadamente responderlos.

2.7. Aspectos éticos

2.7.1 Métodos de análisis de datos

Luego de la recolección de datos y para fines de la presente investigación se procesó la información mediante el programa estadístico Statistical Package for the Social Sciences (SPSS V.22 para Windows), porcentajes en tablas y figuras para presentar la distribución de los datos y la estadística descriptiva. Para la ubicación dentro de la escala de medición y con respecto al proceso de contratación de las hipótesis, se consideró al coeficiente de correlación Rho Spearman, en razón a que las dos variables de estudio tienen el nivel de medición ordinal.

Hernández, Fernández y Baptista (2010) señalan que “el coeficiente de correlación de rho de Spearman, es una medida de correlación para variables en un nivel de medición ordinal (para ambas variables), de tal manera que los individuos u objetos de la muestra puedan ordenarse por rangos”.

III. Resultados

3.1 Presentación de resultados descriptivos.

Teniendo en cuenta los resultados de la aplicación de un cuestionario a los pobladores entre hombres y mujeres del eje zonal de Tahuantinsuyo del distrito de Independencia, se presenta los siguientes resultados:

Tabla 10. Distribución de frecuencia de los pobladores del eje zonal de Tahuantinsuyo según niveles de Participación de las Juntas Vecinales.

Niveles	Frecuencia	Porcentaje
Bajo	31	8,38
Medio	231	62,43
Alto	108	29,15
Total	370	100,0



Figura 4. Distribución de frecuencia de los pobladores del eje zonal de Tahuantinsuyo según niveles de Participación de las Juntas Vecinales.

Interpretación:

Un 62,4% (231) de pobladores del eje zonal de Tahuantinsuyo del distrito de Independencia, señalan que la participación de las juntas vecinales alcanza a un nivel medio y un 29,2% (108) pobladores manifestaron que la participación de las juntas vecinales alcanzan un nivel alto, este resultado revela la gran importancia de la participación de las juntas vecinales en la seguridad ciudadana, por lo que no se debería descuidar estas organizaciones de la misma comunidad para de esta manera salvaguardar a los mismos vecinos del riesgo de sufrir asaltos o

robos de sus pertenencias, también poder evitar al crimen organizado y la delincuencia juvenil, por otro lado el expendio de alcohol y la micro comercialización de drogas se ha convertido en una amenaza latente para los jóvenes y pobladores de la zona.

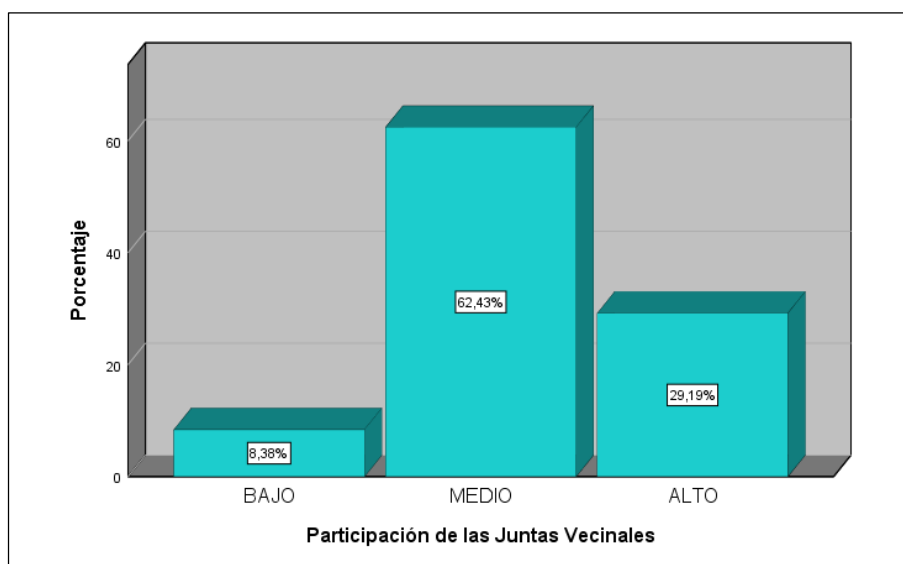
Tabla 11. Distribución de frecuencia de los pobladores del eje zonal de Tahuantinsuyo según niveles de Participación de la Policía Nacional de del Perú en el cuidado y orden público.

Niveles	Frecuencia	Porcentaje
Bajo	8	2,16
Medio	192	51,89
Alto	170	45,95
Total	370	100,0



Figura 5. Distribución de frecuencia de los pobladores del eje zonal de Tahuantinsuyo según niveles de Participación de la Policía Nacional del Perú en el cuidado y orden público.

Interpretación:

Otro aspecto importante para mantener en niveles óptimos la seguridad ciudadana es la participación de la Policía Nacional del Perú y en esta ocasión, del total de encuestados, 51,9% (192) manifiestan que la participación de la Policía Nacional del Perú en el cuidado del orden público la seguridad ciudadana alcanza a un nivel medio, los ciudadanos que manifiestan la participación de la

Policía Nacional del Perú en el cuidado y orden público alcanza un nivel alto son el 45,9% (170) pero también hay un sector de la población que no cree que la participación la Policía Nacional del Perú pueda contribuir a la seguridad ciudadana, al respecto solo 2,2% (8) pobladores afirman que el nivel de seguridad ciudadana alcanza un nivel bajo.

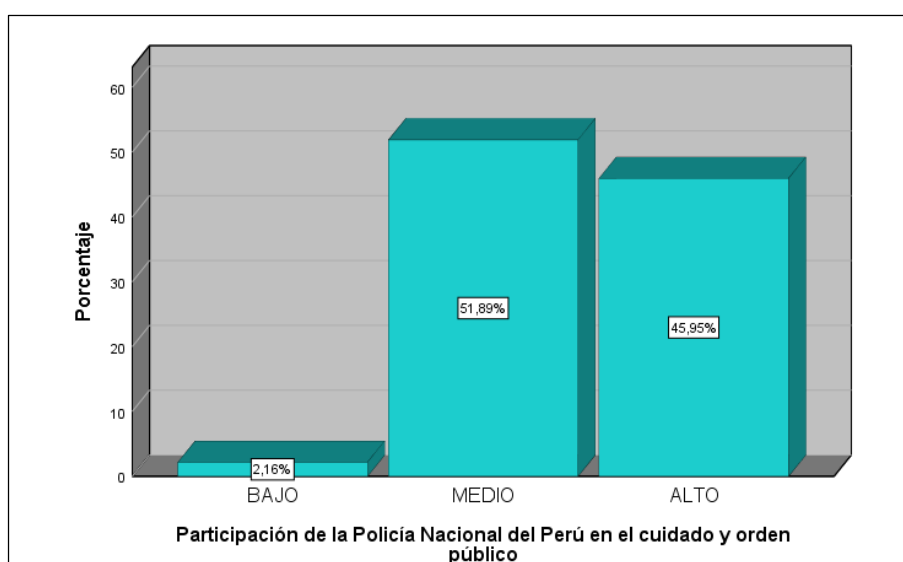
Tabla 12. Distribución de frecuencia de los pobladores del eje zonal de Tahuantinsuyo según niveles de Participación del Serenazgo en el cuidado y orden público.

Niveles	Frecuencia	Porcentaje
Bajo	21	5,63
Medio	201	54,32
Alto	148	40,00
Total	370	100,0



Figura 6 . Distribución de frecuencia de los pobladores del eje zonal de Tahuantinsuyo según niveles de Participación del Serenazgo en el cuidado y orden público.

Interpretación:

Otra organización que contribuye a la mejora del nivel de seguridad ciudadana es la participación del Serenazgo en el cuidado y el orden público afirmaron, al respecto, del total de encuestados, 54,3% (201) han afirmado que la seguridad ciudadana alcanza el nivel de medio por la participación del servicio de Serenazgo

y 40,0% (148) encuestados afirman que, por la participación del serenazgo en el cuidado y el orden público, el nivel de seguridad ciudadana alcanza a un nivel alto.

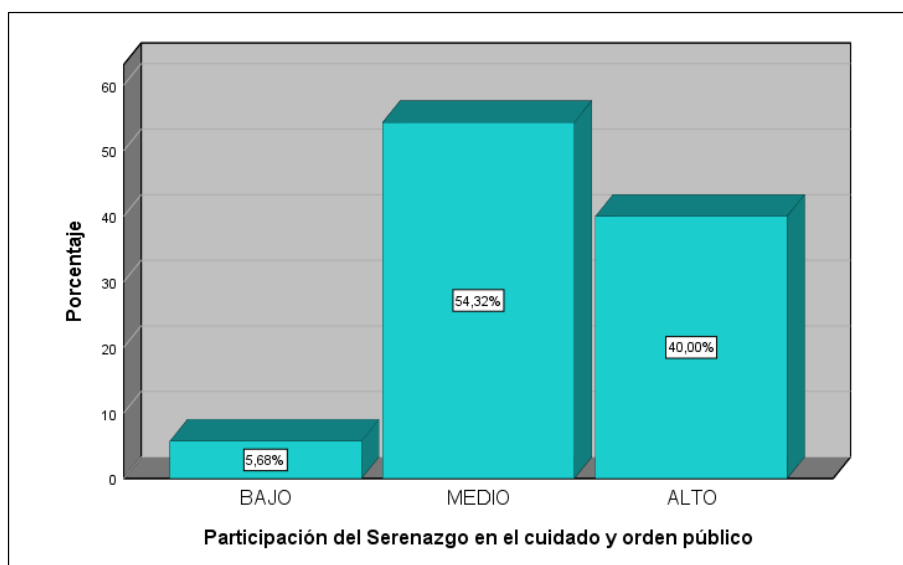
Tabla 13. Distribución de frecuencia de los pobladores del eje zonal de Tahuantinsuyo según niveles de Convivencia Democrática.

Niveles	Frecuencia	Porcentaje
Debe Mejorar	1	0,27
Promedio	272	73,51
Adecuado	97	26,22
Total	370	100,0



Figura 7. Distribución de frecuencia de los pobladores del eje zonal de Tahuantinsuyo según niveles de Convivencia Democrática.

Interpretación:

Otro aspecto importante que se pudo observar es la convivencia democrática, al respecto el 73,5% (272) de pobladores señalaron que dicha dimensión se encuentra en un nivel promedio y un 26,2% (97) pobladores mencionaron que la convivencia democrática se encuentra en un nivel adecuado, este resultado es alentador debido a que los pobladores están respetando los derechos de los demás y están solucionando sus conflictos por vías pacíficas como el dialogo y la conciliación, así mismo, eligen a sus representantes y toman decisiones en

conjunto, es importante señalar que se cumplen las ordenanzas municipales y los estatutos comunales.

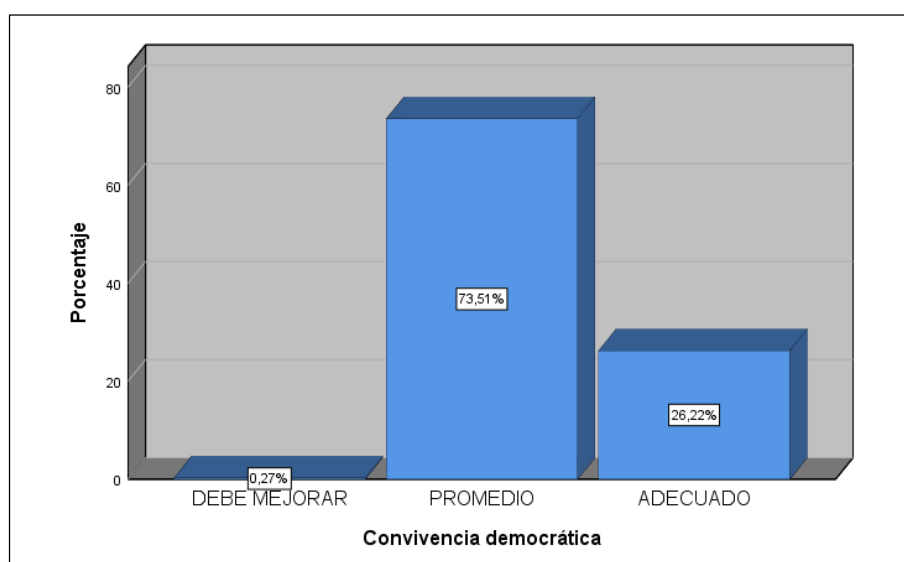
Tabla 14. Distribución de frecuencia de los pobladores del eje zonal de Tahuantinsuyo según niveles de Convivencia calidad de vida en la comunidad.

Niveles	Frecuencia	Porcentaje
Debe Mejorar	23	6,22
Promedio	207	55,95
Adecuado	140	37,84
Total	370	100,0



Figura 8. Distribución de frecuencia de los pobladores del eje zonal de Tahuantinsuyo según niveles de Convivencia calidad de vida en la comunidad.

Interpretación:

Un 55,9% (207) pobladores del eje zonal Tahuantinsuyo del distrito de Independencia, afirmaron que la convivencia calidad de vida en la comunidad se encuentra en un nivel promedio, en tanto el 37,8% (140) pobladores, señalaron que se encuentra en un nivel adecuado, este resultado es alentador debido a que las situaciones de discriminación son mínimas, se puede inferir que esta situación se debe a que los pobladores conocen sus derechos y responsabilidades, conviven en un clima agradable.

Tabla 15. Distribución de frecuencia de los pobladores del eje zonal de Tahuantinsuyo según niveles de Convivencia pacífica.

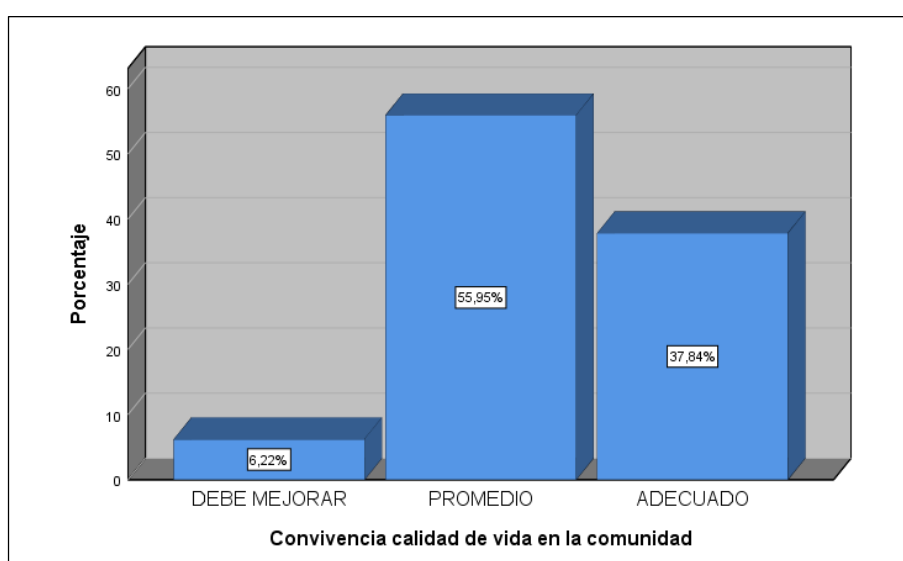
Niveles	Frecuencia	Porcentaje
Debe Mejorar	21	5,65
Promedio	152	41,09
Adecuado	197	53,26
Total	370	100,0



Figura 9. Distribución de frecuencia de los pobladores del eje zonal de Tahuantinsuyo según niveles de Convivencia Pacífica.

Interpretación:

La última dimensión y no menos importante es la convivencia pacífica, al respecto el 41,1% (152) pobladores señalaron que se encuentra en un nivel promedio, mientras que un 53,2% (197) pobladores, indicaron que se encuentra en un nivel adecuado, este resultado nos hace inferir que la población se siente tranquila y convive en armonía con sus vecinos, utiliza el dialogo para resolver conflictos, respeta y cuida los espacios públicos. En conclusión, los pobladores del eje zonal Tahuantinsuyo son tolerantes, conviven sin transgredir la ley cumpliendo reglas y normas sociales.

Tabla 16. Distribución de frecuencia de los pobladores del eje zonal de Tahuantinsuyo según niveles de SEGURIDAD CIUDADANA.

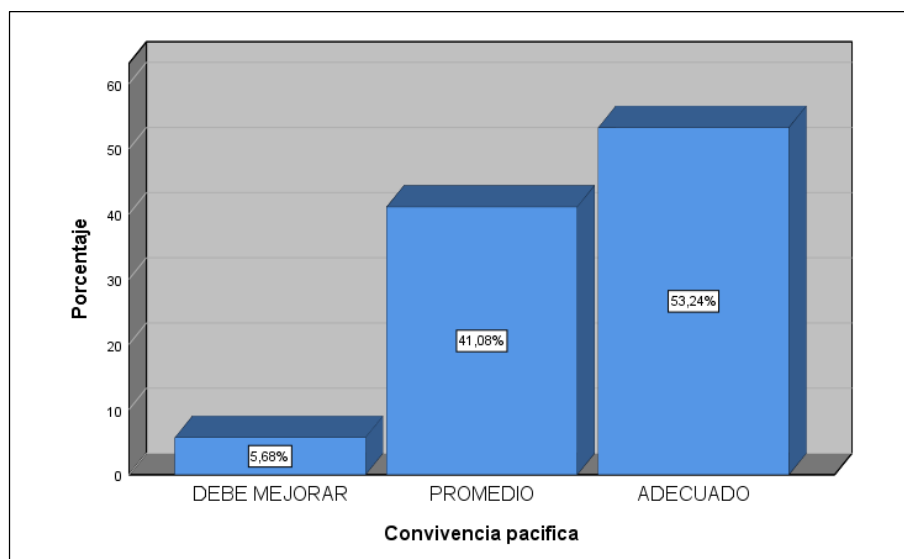
Niveles	Frecuencia	Porcentaje
Bajo	5	1,35
Medio	216	58,36
Alto	149	40,27
Total	370	100,0



Figura 10. Distribución de frecuencia de los pobladores del eje zonal de Tahuantinsuyo según niveles de SEGURIDAD CIUDADANA.

Interpretación:

En términos generales se puede afirmar que los pobladores que moran en el eje zonal de Tahuantinsuyo perciben que la seguridad ciudadana se encuentra entre los niveles medio y alto (58,4% y 40,3%) esto es importante y revelador ya que puede notarse el trabajo de las Juntas Vecinales con la participación de la Policía Nacional del Perú juntamente con el personal del Serenazgo en el cuidado del orden público, sin embargo aún no es lo ideal ya que debe ir incrementándose el nivel alto con la participación de toda la ciudadanía y las instituciones a quienes les compete la seguridad ciudadana.

Tabla 17. Distribución de frecuencia de los pobladores del eje zonal de Tahuantinsuyo según niveles de CONVIVENCIA SOCIAL.

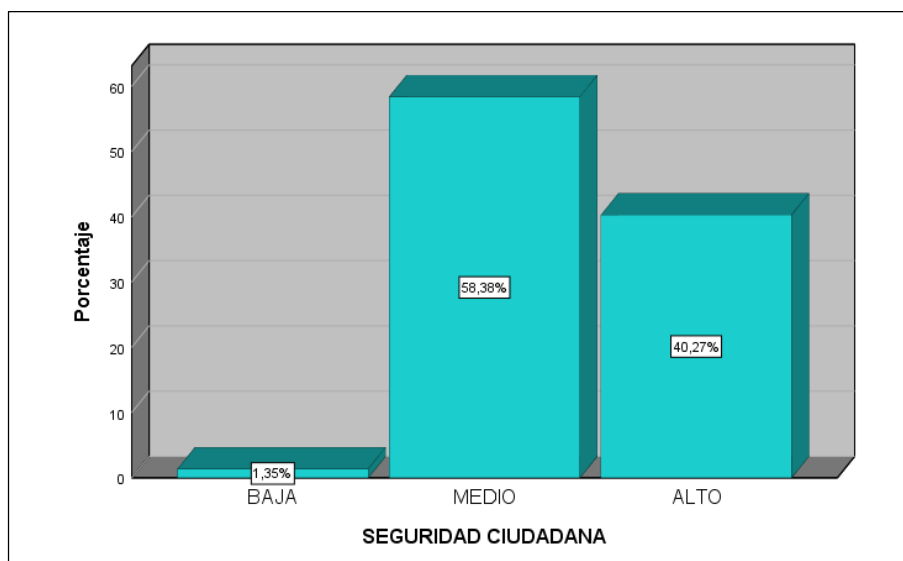
Niveles	Frecuencia	Porcentaje
Debe Mejorar	4	1,03
Promedio	199	53,78
Adecuado	167	45,14
Total	370	100,00



Figura 11. Distribución de frecuencia de los pobladores del eje zonal de Tahuantinsuyo según niveles de Convivencia Social.

Interpretación:

En cuanto a la variable independiente se puede afirmar que los pobladores que moran en el eje zonal de Tahuantinsuyo perciben que la Convivencia Social se encuentra entre los niveles Promedio y Adecuado (53,8% y 45,1%) esto es de esperarse ya que la seguridad ciudadana también se encuentra entre estos niveles, siendo un reto para los pobladores de esta parte de la ciudad reforzar y mejorar la convivencia social para de esta manera repercutir en la seguridad ciudadana.

3.2 Prueba inferencial

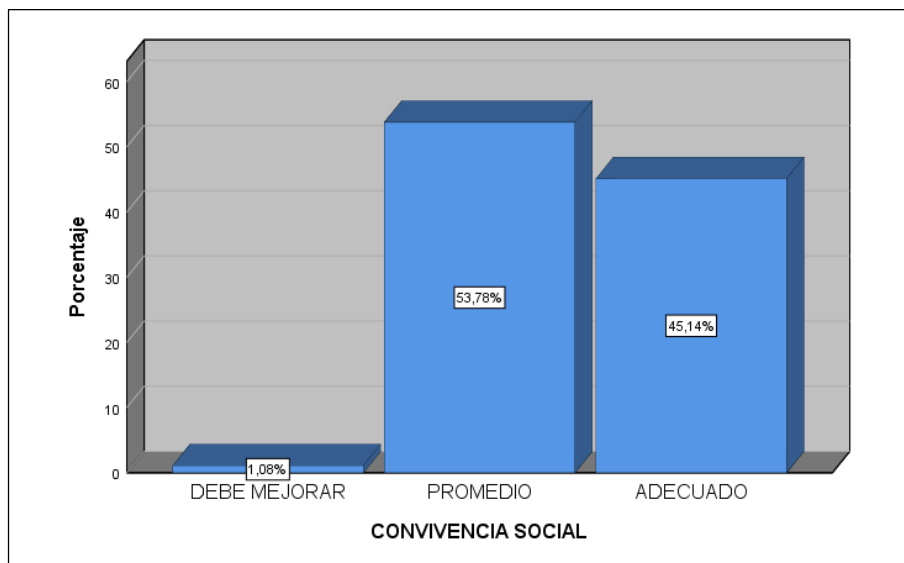
Hipótesis general:

H₀: No existe relación entre la seguridad ciudadana y convivencia social de los pobladores del eje zonal de Tahuantinsuyo, Distrito de Independencia – Lima 2018.

H_a: Existe relación entre la seguridad ciudadana y convivencia social de los pobladores del eje zonal de Tahuantinsuyo, Distrito de Independencia – Lima 2018.

Tabla 18. Correlación según Rho de Spearman para la seguridad ciudadana y convivencia social.

			Seguridad Ciudadana	Convivencia Social
Rho de Spearman	Seguridad Ciudadana	Coeficiente de correlación	1,000	0,490**
		Sig. (bilateral)		0,000
		N	370	370
	Convivencia Social	Coeficiente de correlación	0,490**	1,000
		Sig. (bilateral)	0,000	
		N	370	370

** . La correlación es significativa al nivel 0,01 (bilateral).

Descripción del grado de relación de las variables

De la tabla 18, sometido a la prueba estadística de Rho de Spearman, se aprecia que sí existe relación positiva y significativa entre seguridad ciudadana y convivencia social de los pobladores del eje zonal Tahuantinsuyo del Distrito de Independencia – Lima 2018, hallándose una correlación de $r = 0.490$ con un valor calculado para $p = 0.000$ a un nivel de significancia de 0.05 (bilateral); lo cual indica que la correlación es moderada.

Decisión estadística: Se rechaza la hipótesis nula H_0 y se acepta la H_1 . De esta manera la hipótesis principal de la investigación es aceptada, y se rechaza la hipótesis nula. Por lo cual se concluye que:

Existe relación positiva y significativa entre la seguridad ciudadana y convivencia social de los pobladores del eje zonal de Tahuantinsuyo, Distrito de Independencia – Lima 2018.

Hipótesis específica 1:

H₀: No existe relación entre la seguridad la ciudadana y convivencia democrática de los pobladores del eje zonal de Tahuantinsuyo, Distrito de Independencia – Lima 2018.

H₁: Existe relación entre la seguridad la ciudadana y convivencia democrática de los pobladores del eje zonal de Tahuantinsuyo, Distrito de Independencia – Lima 2018.

Tabla 19. Correlación según Rho de Spearman para seguridad ciudadana y convivencia democrática.

			Seguridad ciudadana	Convivencia democrática
Rho de Spearman	Seguridad ciudadana	Coeficiente de correlación	1,000	0,315**
		Sig. (bilateral)		0,000
		N	370	370
	Convivencia democrática	Coeficiente de correlación	0,315**	1,000
		Sig. (bilateral)	0,000	
		N	370	370

** . La correlación es significativa al nivel 0,01 (bilateral).

Descripción del grado de relación de las variables

De la tabla 19, sometido a la prueba estadística de Rho de Spearman, se aprecia que sí existe relación positiva y significativa entre la seguridad ciudadana y convivencia democrática de los pobladores del eje zonal de Tahuantinsuyo, Distrito de Independencia – Lima 2018, hallándose una correlación de $r = 0.315$ con un valor calculado para $p = 0.000$ a un nivel de significancia de 0,05 (bilateral); lo cual indica que la correlación es baja.

Decisión: se rechaza la hipótesis nula H_0 y se acepta la H_1 . De esta manera la hipótesis específica 1 de la investigación es aceptada, y se rechaza la hipótesis nula. Por lo cual se concluye que:

Existe relación positiva y significativa entre la seguridad la ciudadana y convivencia democrática de los pobladores del eje zonal de Tahuantinsuyo, Distrito de Independencia – Lima 2018.

Hipótesis específica 2:

H₀: No existe relación entre la seguridad ciudadana y la convivencia calidad de vida en la comunidad de los pobladores del eje zonal de Tahuantinsuyo, Distrito de Independencia – Lima 2018.

H₂: Existe relación entre la seguridad ciudadana y convivencia calidad de vida en la comunidad de los pobladores del eje zonal de Tahuantinsuyo, Distrito de Independencia – Lima 2018.

Tabla 20. Correlación según Rho de Spearman para la seguridad ciudadana y convivencia calidad de vida en la comunidad.

		Seguridad ciudadana	Convivencia calidad de vida en la comunidad
Rho de Spearman	Seguridad ciudadana	Coeficiente de correlación	1,000
		Sig. (bilateral)	0,465**
		N	370
	Convivencia calidad de vida en la comunidad	Coeficiente de correlación	0,465**
Sig. (bilateral)		1,000	
N		370	

** . La correlación es significativa al nivel 0,01 (bilateral).

Descripción del grado de relación de las variables

De la tabla 20, sometido a la prueba estadística de Rho de Spearman, se aprecia que sí existe relación positiva y significativa entre la seguridad ciudadana y la convivencia calidad de vida en la comunidad de los pobladores del eje zonal de Tahuantinsuyo, Distrito de Independencia – Lima 2016, hallándose una correlación de $r = 0.465$ con un valor calculado para $p = 0.000$ a un nivel de significancia de 0.05 (bilateral); lo cual indica que la correlación es moderada.

Decisión: se rechaza la hipótesis nula H_0 y se acepta la H_2 . De esta manera la hipótesis específica 2 de la investigación es aceptada, y se rechaza la hipótesis nula. Por lo cual se concluye que:

Existe relación positiva y significativa entre la seguridad ciudadana y convivencia calidad de vida en la comunidad de los pobladores del eje zonal de Tahuantinsuyo, Distrito de Independencia – Lima 2018.

Hipótesis específica 3:

H₀: No existe relación entre seguridad ciudadana y convivencia pacífica de los pobladores del eje zonal de Tahuantinsuyo, Distrito de Independencia – Lima 2018.

H₃: Existe relación entre seguridad ciudadana y convivencia pacífica de los pobladores del eje zonal de Tahuantinsuyo, Distrito de Independencia – Lima 2018.

Tabla 21. Correlación según Rho de Spearman para seguridad ciudadana y convivencia pacífica.

			Seguridad ciudadana	Convivencia pacífica
Rho de Spearman	Seguridad ciudadana	Coeficiente de correlación	1,000	0,454**
		Sig. (bilateral)		0,000
		N	370	370
	Convivencia pacífica	Coeficiente de correlación	0,454**	1,000
		Sig. (bilateral)	0,000	
		N	370	370

** . La correlación es significativa al nivel 0,01 (bilateral).

De la tabla 21, sometido a la prueba estadística de Rho de Spearman, se aprecia que sí existe relación positiva y significativa entre la seguridad ciudadana y la convivencia pacífica de los pobladores del eje zonal de Tahuantinsuyo, Distrito de Independencia – Lima 2018, hallándose una correlación de $r = 0.454$ con un valor calculado para $p = 0.000$ a un nivel de significancia de 0.05 (bilateral); lo cual indica que la correlación es moderada.

Decisión: se rechaza la hipótesis nula H_0 y se acepta la H_3 . De esta manera la hipótesis específica 3 de la investigación es aceptada, y se rechaza la hipótesis nula. Por lo cual se concluye que:

Existe relación positiva y significativa entre seguridad ciudadana y convivencia pacífica de los pobladores del eje zonal de Tahuantinsuyo, Distrito de Independencia – Lima 2018.

IV. Discusión

4.1 Discusión de resultados

De acuerdo a los resultados obtenidos en la prueba estadística de Rho de Spearman, para las hipótesis que han orientado la investigación se ha podido observar que sí existe relación positiva entre la seguridad ciudadana y la convivencia social de los pobladores del eje zonal Tahuantinsuyo del Distrito de Independencia – Lima 2018, hallándose una correlación de 0.490 con un valor calculado para $p = 0.000$ a un nivel de significancia de 0.05 (bilateral); lo cual indica que la correlación es moderada. Este resultado afirma lo que señala el Programa de las Naciones Unidas para el Desarrollo PNUD (2013), en su Informe Regional de Desarrollo Humano 2013-2014: Seguridad ciudadana con rostro humano cuando concluye que “la seguridad ciudadana no debe entenderse exclusivamente como una simple reducción de los índices de delito y violencia. Debe ser el resultado de una política que se oriente hacia una estrategia integral, que incluya la mejora de la calidad de vida de la población, la acción comunitaria para la prevención del delito y la violencia, una justicia accesible, ágil y eficaz, una educación que se base en valores de convivencia pacífica, en el respeto a la ley, en la tolerancia y en la construcción de cohesión social” (p. 7). Del mismo modo la Ley N° 27933, Ley del Sistema Nacional de Seguridad Ciudadana (2013) señaló que a la Seguridad ciudadana es entendida como “la acción integrada que desarrolla el Estado, con la colaboración de la ciudadanía, destinada a asegurar su convivencia pacífica, la erradicación de la violencia y la utilización pacífica de las vías y espacios públicos. Del mismo modo, contribuir a la prevención de la comisión de delitos y faltas” (p.1).

Con respecto a la primera hipótesis específica 1 se ha observado que sí existe relación positiva entre seguridad ciudadana y la convivencia democrática de los pobladores del eje zonal Tahuantinsuyo, Distrito de Independencia – Lima 2018, hallándose una correlación de 0.315 con un valor calculado para $p = 0.000$ a un nivel de significancia de 0.05 (bilateral); lo cual indica que la correlación es baja. El estudio se relaciona con la investigación de Inácio (2004) en su tesis doctoral “Victimización y cultura de la seguridad ciudadana en Europa”, encontrándose como principal coincidencia el objetivo el cual busca explicar las diferencias estructurales y sociológicas, las pautas de variación en la cultura de la seguridad en los países europeos, concluyendo que, la globalización y la

delincuencia están asociadas a través de la internacionalización del capital, la generalización del consumo y la unificación de las economías. En ese contexto, la delincuencia también es un problema estructural asociado a la modernización y al desarrollo. En Europa, afecta la vida de un segmento significativo de ciudadanos (entre el 15% y el 26% con una intensidad que varía entre 24 y 58 delitos por cada cien habitantes). El análisis de la inseguridad objetiva permite aproximarse a la distribución de los delitos entre países. En una dimensión global (y estructural), las naciones del estudio pueden ser divididas en tres tendencias de victimización: una primera, en que predomina un nivel de delincuencia alto, más común en los países del norte de Europa; otra con una proporción de victimización mediana que se observa, principalmente, en naciones centroeuropeas; y una tercera, formada por países con un nivel de delincuencia bajo, que es característico de la zona mediterránea.

Con respecto a la segunda hipótesis específica 2 se aprecia que sí existe relación positiva entre la seguridad ciudadana y la convivencia calidad de vida en la comunidad de los pobladores del eje zonal de Tahuantinsuyo, Distrito de Independencia – Lima 2018, hallándose una correlación de 0.465 con un valor calculado para $p = 0.000$ a un nivel de significancia de 0.05 (bilateral); lo cual indica que la correlación es moderada. Este estudio se relaciona con la investigación descriptiva y correlacional de Meléndez y Sánchez (2015), en la tesis “Seguridad Ciudadana en el distrito de Huara 2014”, encontrando como principal coincidencia en la variable seguridad ciudadana en el cual un 45% (89 pobladores) consideran que el distrito de Huaura es una ciudad insegura y que el barrio más peligroso es El Carmen, lo que lleva a concluir que el distrito de Huaura es percibida como una ciudad insegura, la población no se siente protegida y se debe tomar medidas de seguridad para salvaguardar de la delincuencia, ya que califica el trabajo de la policía y de serenazgo como mala, agregando que esto se debe a que la policía está llena de agentes corruptos. De los resultados obtenidos en cuanto a la dimensión objetiva – hechos de violencia en el distrito de Huaura, los principales hechos de violencia registrados son: robo en las calles 28% (55 pobladores), robos de viviendas 15% (30 pobladores), prostitución 14% (29 pobladores), pandillaje 12% (25 pobladores), violaciones 12% (25 pobladores) y finalmente homicidios 5% (10 pobladores), los cuales se

considera que tienen su origen en el seno familiar, así mismo, el 40% (80 pobladores) han sido víctimas de extorsión y existe un gran malestar por el alto porcentaje 62% (124 pobladores) de pandillaje en los barrios, pero el problema que más alerta a los pobladores es haber sido víctima de asaltos con arma blanca (44%); debido a todos estos hechos delictivos es que la población huaurina ha decidido tomar como medida el contratar vigilantes (25%).

En relación a la hipótesis específica 3 se aprecia que sí existe relación positiva entre la seguridad ciudadana y la convivencia pacífica de los pobladores del eje zonal de Tahuantinsuyo, Distrito de Independencia – Lima 2018, hallándose una correlación de 0.454 con un valor calculado para $p = 0.000$ a un nivel de significancia de 0.05 (bilateral); lo cual indica que la correlación es moderada. Esta investigación se relaciona con estudio descriptivo y correlacional de Del Solar y Rivas (2015), quienes plantearon su tesis *Seguridad ciudadana y la prevención de la delincuencia en la zona de Santa Cruz del Distrito de Miraflores*, y concluyeron que, existe correlación positiva media entre la seguridad ciudadana con la prevención de la delincuencia en la zona de Santa Cruz del Distrito de Miraflores. Existe correlación positiva baja entre la participación de las juntas vecinales con la prevención del delito y existe correlación positiva media entre la participación de la Policía Nacional y el serenazgo con la prevención de la delincuencia. Para llegar a esta conclusión el autor identificó que el coeficiente de correlación de Rho de Spearman para las variables señaladas se mantuvo entre 0.372 y 0.584 con un valor de $P = 0.002$ confirmando que existe relación directa y significativa. Finalmente podemos precisar que la participación integrada de la junta vecinal, la Policía Nacional y los agentes de serenazgo son elementos importantes de la Seguridad Ciudadana que ayudan a prevenir la delincuencia y evitar la violencia en las calles, de este modo se puede mejorar la vida social de los vecinos de la zona de Santa Cruz del Distrito de Miraflores.

El resultado obtenido corresponde a una correlación moderada y baja en la prueba de inferencia, esto demuestra que hay una asociación entre las variables que intervienen en el estudio.

Los resultados permiten reflexionar que la seguridad ciudadana, en sus dimensiones: participación de las juntas vecinales, participación de la policía

nacional del Perú en el cuidado y el orden público, participación del serenazgo en el cuidado y orden público, se encuentra en un nivel medio, esta situación es preocupante toda vez que el poblador del eje zonal Tahuantinsuyo, Distrito de Independencia – Lima, se siente inseguro y vulnerable por las diversas amenazas que puedan afectar su integridad física y emocional. En relación a la variable convivencia social, se encuentra en un nivel promedio, este dato es alentador debido a que los pobladores del eje zonal Tahuantinsuyo, Distrito de Independencia conviven en un ambiente de paz, respetando los derechos de los demás y solucionando sus conflictos a través del dialogo.

Los hallazgos permiten realizar investigaciones futuras sobre la relación de las variables que se presentan como modelo. Además, es preciso realizar las investigaciones en otros distritos y provincias de similar condición y características para poner en duda la generalización de estos resultados.

V. Conclusiones

- Primera:** La seguridad ciudadana tiene relación positiva ($r = 0.490$) y significativa ($p=0.000$) con la convivencia social de los pobladores del eje zonal Tahuantinsuyo del Distrito de Independencia – Lima 2018. Esto confirma la hipótesis y el objetivo general del estudio.
- Segunda:** La seguridad ciudadana tiene relación positiva ($r = 0.315$) y significativa ($p=0.000$) con la convivencia democrática de los pobladores del eje zonal de Tahuantinsuyo, Distrito de Independencia – Lima 2018. Esto confirma la hipótesis específica 1 y el objetivo específico 1 del estudio.
- Tercera:** La seguridad ciudadana tiene relación positiva ($r = 0.465$) y significativa ($p=0.000$) con convivencia calidad de vida en la comunidad de los pobladores del eje zonal de Tahuantinsuyo, Distrito de Independencia – Lima 2018. Esto confirma la hipótesis específica 2 y el objetivo específico 2 del estudio.
- Cuarta:** La seguridad ciudadana tiene relación positiva ($r = 0.454$) y significativa ($p=0.000$) con la convivencia pacífica de los pobladores del eje zonal de Tahuantinsuyo, Distrito de Independencia – Lima 2018. Esto confirma la hipótesis específica 3 y el objetivo específico 3 del estudio.

VI. Recomendaciones

- Primera:** El ministerio del interior como ente rector y los municipios como entes ejecutores deben implementar programas y estrategias sobre normas de convivencia, respeto a los derechos ciudadanos, cuidado del bien público, etc., con la finalidad de mejorar la convivencia social del ciudadano
- Segunda:** El Estado peruano debe implementar y ejecutar políticas de seguridad ciudadana que protejan al ciudadano, teniendo un mayor énfasis en la protección de niños y ancianos.
- Tercera:** La municipalidad distrital de Independencia debe convocar a las juntas vecinales para que de manera conjunta puedan elaborar el plan de seguridad ciudadana anual.
- Cuarta:** El poder judicial y la Policía Nacional del Perú deben realizar campañas de prevención y respuesta frente a posibles amenazas del crimen común y organizado. Así mismo debe trabajar de forma transparente y con ética para que recupere la confianza del ciudadano.

VII. Referencias

Ayulo, S. (2014). *La Seguridad ciudadana y las juntas vecinales es decisiva y parte de nuestras fortalezas*. Perú

Carrasco S (2013). Sostuvo que el “Estudio básico es la que no tienen propósitos aplicativos”

Calahorra R. (2014). “*Acción a la Policía Nacional para desarrollar una cultura de seguridad ciudadana*”. Ecuador

Del Solar, R. y Rivas, R. (2015). *Seguridad ciudadana y la prevención de la delincuencia en la zona de Santa Cruz del Distrito de Miraflores*. (Tesis de Maestría). Universidad Cesar Vallejo. Perú.

Fierro, M. (2013). *Convivencia inclusiva y democrática. Una perspectiva para gestionar la seguridad escolar*. México.

García, G. (2015). *Articulación de actores públicos y privados para la eficientización de la seguridad ciudadana en el Municipio de Hurlingham* (Tesis de Maestría). Universidad Carlos III de Madrid – Sede Argentina.

Hernández, R., Fernández, C y Batista, P. (2014). *Metodología de la investigación*. México: Mc Graw – Hill Education.

Ilbarrog (2014). “*Convivencia es vivir en compañía de otros* “ *Con la Real academia española*.

Inácio, H. (2014). *Victimización y cultura de la seguridad ciudadana en Europa* (Tesis Doctoral). Universidad de Barcelona, España.

Meléndez y Sánchez (2015). *Seguridad Ciudadana en el distrito de Huará 2014* (Tesis Maestría). Universidad Cesar Vallejo. Perú.

Ortiz, F. (2004). *Diccionario de metodología de la investigación científica*. (1a. ed.). México: Limusa.

Plan Nacional de seguridad ciudadana y convivencia social. (2013 al 2018)

Páez J. (2013) *Defensa y Seguridad Integral del Perú*. Lima Perú: Impresiones Olgraf

Salinas, Prieto, Gamero, Tellez, Contreras, Flores y Capcha (2015) realizaron un estudio sobre “*La inseguridad ciudadana y la policía comunitaria con relación al cumplimiento de las leyes, las seguridad de las personas y el patrimonio público y privado*”. Perú.

Yépez, E. (2004). *Seguridad Ciudadana 14 lecciones fundamentales*. Lima Perú: Instituto de Defensa Legal.

Zapata, O. (2005). *Herramientas para elaborar tesis e investigaciones socioeducativas*. (1a. Ed.). México: Pax.

Anexos

Anexo 1: Matriz de Consistencia.

Problema	Objetivos	Hipótesis	Variables e indicadores							
			Variable 1: Seguridad Ciudadana							
<p>Problema General:</p> <p>¿Qué relación existe entre la seguridad ciudadana y convivencia social de los pobladores del eje zonal de Tahuantinsuyo, distrito de Independencia -Lima 2018?</p> <p>Problemas específicos:</p> <p>A ¿Qué relación existe entre la participación de las juntas vecinales y convivencia social de los pobladores del eje zonal de Tahuantinsuyo, Distrito de Independencia – Lima 2018?</p> <p>B ¿Qué relación existe entre la participación de la policía nacional en el cuidado y el orden público y convivencia social de los pobladores del eje zonal de Tahuantinsuyo, Distrito de Independencia – Lima 2018?</p> <p>C ¿Qué relación existe entre la participación del serenazgo en el cuidado y orden público y convivencia social de los pobladores del eje zonal de Tahuantinsuyo, Distrito de Independencia – Lima 2018?</p>	<p>Objetivo general:</p> <p>Determinar la relación existente entre la seguridad ciudadana y convivencia social de los pobladores del eje zonal de Tahuantinsuyo, distrito de independencia – Lima 2018.</p> <p>Objetivos específicos</p> <p>A Determinar la relación entre la participación de las juntas vecinales y convivencia social de los pobladores del eje zonal de Tahuantinsuyo, Distrito de Independencia – Lima 2018</p> <p>B Determinar la relación entre la participación de la policía nacional en el cuidado y el orden público y convivencia social de los pobladores del eje zonal de Tahuantinsuyo, Distrito de Independencia – Lima 2018</p> <p>C Determinar la relación entre la participación del serenazgo en el cuidado y orden público y convivencia social de los pobladores del eje zonal de Tahuantinsuyo, Distrito de Independencia – Lima 2018</p>	<p>Hipótesis general:</p> <p>Existe relación positiva y significativa entre la seguridad ciudadana y convivencia social de los pobladores del eje zonal de Tahuantinsuyo, Distrito de Independencia – Lima 2018</p> <p>Hipótesis específicas:</p> <p>A H₁ Existe relación significativa entre la participación de las juntas vecinales y convivencia social de los pobladores del eje zonal de Tahuantinsuyo, Distrito de Independencia – Lima 2018</p> <p>B H₂ Existe relación entre la participación de la policía nacional en el cuidado y el orden público y convivencia social de los pobladores del eje zonal de Tahuantinsuyo, Distrito de Independencia – Lima 2018</p> <p>C H₃ Existe relación entre la participación del serenazgo en el cuidado y orden público y convivencia social de los pobladores del eje zonal de Tahuantinsuyo, Distrito de Independencia – Lima 2018</p>	Variable 1: Seguridad Ciudadana							
			Dimensiones	Indicadores	Ítems	Escala de medición	Niveles y rangos			
						Participaciones de las Juntas vecinales.	Vela por los bienes públicos y privados Transmite la Municipalidad los problemas, quejas y necesidades de la zona en charlas educativas. Colabora con la prevención del delito y faltas.	1, 2, 3, 4, 5, 6, 7, 8, 9	Ordinal tipo Likert 1 Nunca 2 Casi nunca 3 A veces 4 Casi Siempre 5 Siempre	Bajo 30 - 70 Medio 71 - 111 Alto 112 - 150
						Participación de la Policía Nacional del Perú en el cuidado y el orden Público.	Patrullaje Vigilancia Comisaria	10, 11, 12, 13, 14, 15, 16, 17, 18, 19, 20, 21		
						Participación del serenazgo en el cuidado y el orden Público.	Ejecuta operaciones de ronda y patrullaje. Propicia tranquilidad, orden, seguridad y convivencia pacífica. Brinda atención y asistencia a las víctimas de los delitos, faltas y/o accidentes.	22, 23, 24, 25, 26, 27, 28, 29, 30		
						Variable 2: Convivencia Social				
			Dimensiones	Indicadores	Ítems	Escala de medición	Niveles y rangos			
			Convivencia democrática	Decisiones participativas Cumplimiento de normas internas Manejo interno de conflictos	1, 2, 3, 4, 5, 6, 7, 8, 9	Ordinal tipo Likert 1 Nunca 2 Casi nunca 3 A veces 4 Casi Siempre 5 Siempre	Debe mejorar 30 - 70 Promedio 71 - 111 Adecuada 112 - 150			
			Convivencia calidad de vida en la comunidad	Cumplimiento Credibilidad	10, 11, 12, 13, 14, 15, 16, 17, 18, 19					
			Convivencia pacífica	Empatía Cuidados de los espacios y bienes colectivos Comunicación directa y abierta	20, 21, 22, 23, 24, 25, 26, 27, 28, 29, 30					

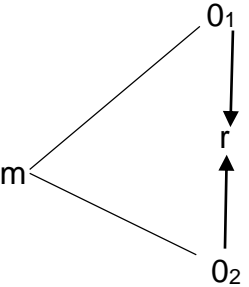
TIPO Y DISEÑO DE INVESTIGACIÓN	POBLACIÓN Y MUESTRA	TÉCNICAS E INSTRUMENTOS	TRATAMIENTO ESTADÍSTICO
<p>MÉTODO: Hipotético - deductivo.</p> <p>TIPO: El tipo de investigación es básica.</p> <p>NIVEL Descriptivo – correlacional</p> <p>DISEÑO: No experimental, de corte transversal</p> 	<p>POBLACIÓN: En el presente estudio la población estará conformada por 10,000 pobladores del eje zonal de Tahuantinsuyo, Distrito de Independencia – Lima</p> <p>TIPO DE MUESTRA: Probabilística aleatoria simple.</p> <p>TAMAÑO DE MUESTRA: Se seleccionará a 370 pobladores entre hombres y mujeres.</p>	<p>Variable 1: SEGURIDAD CIUDADANA</p> <p>Técnicas: Encuesta</p> <p>Instrumentos: Cuestionario (elaboración propia)</p> <p>Monitoreo: Validación por juicio de expertos y confiabilidad Alfa de Cronbach</p> <p>Ámbito de aplicación: Pobladores del eje zonal de Tahuantinsuyo, Distrito de Independencia – Lima</p> <p>Forma de Administración: Individual</p> <p>Variable 2: convivencia social</p> <p>Técnicas: Encuesta</p> <p>Instrumentos: Cuestionario (Adaptado de Juanita S. Zapata Guizado y Rosa M. Zapata Guizado)</p> <p>Monitoreo: Validación por juicio de expertos y confiabilidad Alfa de Cronbach</p> <p>Ámbito de aplicación: pobladores del eje zonal de Tahuantinsuyo, Distrito de Independencia – Lima</p> <p>Forma de Administración: Individual</p>	<p>DESCRIPTIVA: Tablas de frecuencia y figuras estadísticas</p> <p>PRUEBA DE NORMALIDAD: Mediante la prueba de Kolmogorov-Smirnov en razón que la muestra es mayor que 30 elementos.</p> <p>MÉTODOS DE ANÁLISIS DE DATOS</p> <p>Prueba de Hipótesis: La relación será cuantificada mediante el Coeficiente de correlación de Spearman.</p> $\rho = 1 - \frac{6 \sum D^2}{N(N^2 - 1)}$ <p>De dicha prueba estadística, a través del valor de <i>Rho</i> de Spearman, se verá qué tipo de correlación existe entre las variables.</p>

Anexo 2: Instrumentos

CUESTIONARIO SOBRE SEGURIDAD CIUDADANA

Edad _____ Ubicación: _____

A continuación, se le presenta una serie de ítems a las cuales Ud. deberá responder marcando con una (X) la alternativa que considere correcta teniendo la siguiente consideración:

1. **Nunca**
2. **Casi nunca**
3. **A veces**
4. **Casi siempre**
5. **Siempre**

N°	PREGUNTAS	1	2	3	4	5
	Participación de las Juntas Vecinales					
1	Considera Ud. que el sistema de vigilancia adoptado por las juntas vecinales del municipio es el adecuado					
2	Cree Ud. que las juntas vecinales municipales cuidan las calles, parques y jardines					
3	Las juntas vecinales tienen el apoyo del municipio y de la policía					
4	Debe haber algún tipo de reconocimiento a las juntas vecinales por parte del municipio					
5	Las juntas vecinales municipales transmite sus problemáticas, quejas y necesidades al municipio.					
6	Las juntas vecinales deberían fomentar talleres de convivencia vecinal.					
7	Las juntas vecinales municipales se han apoyado en algún momento.					
8	La participación de las juntas vecinales de la PNP, ha logrado que haya mayor comunicación con los vecinos.					
9	Las juntas vecinales de la PNP, debe organizar charlas educativas sobre seguridad ciudadana para que los estudiantes mejoren sus autoestima					
	Participación de la Policía Nacional en el Cuidado y el orden Público.					
10	Las juntas vecinales de la PNP, debe organizar charlas, de conciencia y deber cívico en los colegios.					
11	La Policía Nacional del Perú participa en el cuidado y orden público.					
12	La Policía Nacional del Perú debe realizar patrullaje en manera permanente.					
13	La Policía Nacional del Perú cuenta con los medios y las instrumentos necesarios y apropiados para el patrullaje.					
14	La Policía Nacional del Perú es respetado e imparte autoridad a la vecindad.					
15	Cree Ud. que la Policía Nacional del Perú no actúa con indiferencia.					
16	La Policía Nacional del Perú debe participar con la población.					
17	La Policía Nacional del Perú cuenta con los instrumentos					

	necesarios y modernos para una adecuada vigilancia.					
18	Hay suficiente vigilancia policial en la zona de Tahuantinsuyo.					
19	Hay un número adecuado de personal policial laborando administrativamente.					
20	Considera Ud. que su comisaria los apoya decididamente.					
21	Considera Ud. que el personal de serenazgo realiza sus funciones de ronda y patrullaje de manera eficiente.					
	Participación del Serenazgo en el Cuidado y el orden Público.	1	2	3	4	5
22	El personal de serenazgo debe recibir capacitación permanente para mejorar la calidad de sus funciones de patrulla.					
23	Los serenos propician tranquilidad, orden, seguridad y convivencia pacífica en la comunidad.					
24	Existe una buena comunicación entre vecinos y serenazgo.					
25	Los serenos cuentan con los implementos necesarios y tecnológicos para el desempeño de su labor					
26	Los serenos tratan de manera respetable y cordial a los vecinos.					
27	Los serenos están capacitados para atender y asistir a las víctimas de delitos, faltas y/o accidentes.					
28	El sereno debe proporcionar ningún tipo de información ni reportes sobre asuntos relacionados con el servicio.					
29	El sereno es disciplinado, responsable, honrado, eficiente y actúa con buena voluntad en la atención y asistencia.					
30	El sereno sabe cuidar su imagen y prestigio de su ubicación ante la comunidad.					

Gracias tu colaboración es muy valiosa

CUESTIONARIO SOBRE CONVIVENCIA SOCIAL

Edad _____ Ubicación: _____

A continuación se le presenta una serie de ítems a las cuales Ud. deberá responder marcando con una (X) la alternativa que considere correcta teniendo la siguiente consideración:

1. Nunca
2. Casi nunca
3. A veces
4. Casi siempre
5. Siempre

N°	PREGUNTAS					
	DIMENSION 1 CONVIVENCIA DEMOCRATICA	1	2	3	4	5
1	Los representantes de tu comunidad son elegidos por mayoría de votos en una elección transparente.					
2	Los miembros de tu comunidad cumplen con los acuerdos y sanciones determinadas por la organización.					
3	Cree Ud., que sus propuestas son tomadas en cuenta para tomar acuerdos y decisiones en tu comunidad.					
4	Su participación en la organización es para el beneficio colectivo de su comunidad.					
5	Los locales comerciales cumplen con las ordenanzas municipales.					
6	Debe reconocerse públicamente a los pobladores que cumplen con los estatutos comunales.					
7	El transporte público y privado cumple con el reglamento de tránsito y señalización.					
8	Considera Ud., que respeta los derechos de los demás.					
9	Deben solucionarse los problemas inmediatas a posibles conflictos suscitados en tu comunidad.					
	DIMENSION 2 CONVIVENCIA CALIDAD DE VIDA EN LA COMUNIDAD	1	2	3	4	5
10	Consideras que las mujeres tienen las mismas oportunidades que los varones.					
11	Alguna vez te has sentido discriminado.					
12	Alguna vez has recibido un trato diferenciado por los miembros de tu comunidad.					
13	Los pobladores de tu comunidad responden adecuadamente ante una situación de riesgo o peligro.					
14	Realizan faenas comunales para apoyar a los miembros de la comunidad.					
15	Brindas tu tiempo y ayudas a los miembros de tu comunidad.					
16	Tratas de ponerme en el zapato de los demás y ayudarlos a solucionar sus problemas.					
17	Conoce Ud. tus responsabilidades como ciudadano.					
18	Las decisiones en beneficio de la comunidad son tomadas en consenso.					
19	Sientes que en tu comunidad existe un clima agradable.					
	DIMENSIÓN 3 CONVIVENCIA PACIFICA	1	2	3	4	5
20	Antes de criticar a alguien imagino como me sentiría si estuviera en su lugar.					
21	Tienes sentimientos tiernos y te preocupas por los demás.					
22	Eres emotivo frente a una situación de emergencia.					
23	Eres paciente y escuchas las opiniones de los demás.					

24	Respetas y cuidas los espacios públicos.					
25	Si observas a menores de edad tomando licor en la vía pública, comunico a las autoridades competentes.					
26	Has observado algún caso de micro comercialización de drogas.					
27	Te organizas con tu comunidad cuidar los bienes y espacios públicos.					
28	Expresas libremente tus opiniones ante una determinada situación.					
29	Se informa a los miembros de la comunidad las medidas adoptadas para la solución de conflictos.					
30	Utilizas el dialogo para resolver conflictos.					

Gracias tu colaboración es muy valiosa

Anexo 3: Validez del Instrumento



CERTIFICADO DE VALIDEZ DE CONTENIDO DEL INSTRUMENTO QUE MIDE LA SEGURIDAD CIUDADANA

Nº	DIMENSIONES / Items	Pertinencia ¹		Relevancia ²		Claridad ³		Sugerencias
		Si	No	Si	No	Si	No	
PARTICIPACION DE LAS JUNTAS VECINALES								
1	Considera Ud. que el sistema de vigilancia adoptado por las juntas vecinales del municipio debe ser modificado.	X		X		X		
2	Cree Ud. que las juntas vecinales municipales cuidan las calles, parques y jardines.	X		X		X		
3	Las juntas vecinales tienen el apoyo del municipio y de la policía.	X		X		X		
4	Debe haber algún tipo de reconocimiento a las juntas vecinales por parte del municipio.	X		X		X		
5	Las juntas vecinales municipales transmiten sus problemáticas, quejas y necesidades al municipio.	X		X		X		
6	Las juntas vecinales deberían fomentar talleres de convivencia vecinal.	X		X		X		
7	Las juntas vecinales municipales se han apoyado en algún momento.	X		X		X		
8	La participación de las juntas vecinales de la PNP, ha logrado de que haya mayor comunicación con los vecinos.	X		X		X		
9	Las juntas vecinales de la PNP, debe organizar charlas educativas sobre seguridad ciudadana para que los estudiantes mejoren sus autoestima.	X		X		X		
PARTICIPACION DE LA POLICIA NACIONAL EN EL CUIDADO Y EL ORDEN PUBLICO								
10	Las juntas vecinales de la PNP, debe organizar charlas, de conciencia y deber cívico en los colegios.	X		X		X		
11	La Policía Nacional del Perú participa en el cuidado y orden público.	X		X		X		
12	Cree Ud. que la Policía Nacional del Perú debe realizar patrullaje en manera permanente.	X		X		X		
13	Considera Ud. que la Policía Nacional del Perú cuenta con los medios y los instrumentos necesarios y apropiados para el patrullaje.	X		X		X		
14	Cree Ud. que la Policía Nacional del Perú es respetado e imparte autoridad a la vecindad.	X		X		X		
15	Cree Ud. que la Policía Nacional del Perú actúa con indiferencia.	X		X		X		
16	Cree Ud. que la Policía Nacional del Perú debe participar con la pizana.	X		X		X		
17	La Policía Nacional del Perú cuenta con los instrumentos necesarios y modernos para una adecuada vigilancia?							
18	Hay una escasa vigilancia policial en la zona de Tahuantinsuyo.							
19	Cree Ud. que hay mucho personal policial laborando administrativamente.							
20	Considera Ud. que su comisaría no los apoya totalmente.							
21	Considera Ud. que el personal de serenazgo realiza sus funciones de ronda y patrullaje de manera eficiente.							

PARTICIPACION DEL SERENAZGO EN EL CUIDADO Y ORDEN PUBLICO		SI	No	SI	No	SI	No
22	El personal de serenazgo debe recibir capacitación permanente para mejorar la calidad de sus funciones de patrulla	X		X		X	
23	Los serenos propician tranquilidad, orden, seguridad y convivencia pacífica en la comunidad.						
24	Existe una buena comunicación entre vecinos y serenazgo.						
25	Los serenos cuentan con los implementos necesarios y tecnológicos para el desempeño de su labor.						
26	Los serenos tratan de manera respetable y cordial a los vecinos.						
27	Los serenos están capacitados para atender y asistir a las víctimas de delitos, faltas y/o accidentes.						
28	El sereno no debe proporcionar ningún tipo de información ni reportes sobre asuntos relacionados con el servicio.						
29	El sereno es disciplinado, responsable, honrado, eficiente y actúa con buena voluntad en la atención y asistencia.						
30	El serenos sabe cuidar su imagen y prestigio de su ubicación ante la comunidad.						

Observaciones (precisar si hay suficiencia): si hay suficiencia

Opinión de aplicabilidad: Aplicable [] Aplicable después de corregir [] No aplicable []

Apellidos y nombres del juez validador, Dr/ Mg: Cedillo y Morales Santiago DNI: 25514954

Especialidad del validador: Mag. Psicología e Investigación Universitaria

.....de 05 del 2018

- ¹Pertinencia: El ítem corresponde al concepto técnico formulado.
- ²Relevancia: El ítem es apropiado para representar al componente o dimensión específica del constructo
- ³Claridad: Se entiende sin dificultad alguna el enunciado del ítem, es conciso, exacto y directo

Nota: Suficiencia, se dio suficiencia cuando los ítems planteados son suficientes para medir la dimensión

Firma del Experto Informante.

CERTIFICADO DE VALIDEZ DE CONTENIDO DEL INSTRUMENTO QUE MIDE LA CONVIVENCIA SOCIAL

Nº	DIMENSIONES / ítems	Pertinencia ¹		Relevancia ²		Claridad ³		Sugerencias
		Si	No	Si	No	Si	No	
CONVIVENCIA DEMOCRÁTICA								
1	Los representantes de tu comunidad son elegidos por mayoría de votos en una elección transparente.	X		X		X		
2	Los miembros de tu comunidad cumplen con los acuerdos y sanciones determinadas por la organización.	X		X		X		
3	¿Cree Ud., que sus propuestas son tomadas en cuenta para tomar acuerdos y decisiones en tu comunidad?	X		X		X		
4	Su participación en la organizaciones es para el beneficio colectivo de su comunidad.	X		X		X		
5	Los locales comerciales cumplen con las ordenanzas municipales.	X		X		X		
6	Debe reconocerse públicamente a los pobladores que cumplen con los estatutos comunales.	X		X		X		
7	El transporte público y privado cumple con el reglamento de tránsito y señalización.	X		X		X		
8	Considera Ud., que respeta los derechos de los demás.	X		X		X		
9	Deben solucionarse los problemas inmediatos a posibles conflictos suscitados en tu comunidad.	X		X		X		
CONVIVENCIA CALIDAD DE VIDA EN LA COMUNIDAD								
10	Consideras que las mujeres tienen las mismas oportunidades que los varones?	X		X		X		
11	Alguna vez te has sentido discriminado.	X		X		X		
12	Alguna vez has recibido un trato diferenciado por los miembros de tu comunidad	X		X		X		
13	Los pobladores de tu comunidad responden adecuadamente ante una situación de riesgo o peligro.	X		X		X		
14	Realizan faenas comunales para apoyar a los miembros de la comunidad.	X		X		X		
15	Brindas tu tiempo y ayudas a los miembros de tu comunidad.	X		X		X		
16	Tratas de ponerte en el zapato de los demás y ayudarlos a solucionar sus problemas.	X		X		X		
17	Conoces Ud. tus responsabilidades como ciudadano.	X		X		X		
18	Las decisiones en beneficio de la comunidad son tomadas en consenso.	X		X		X		
19	Sientes que en tu comunidad existe un clima de agradable.	X		X		X		
CONVIVENCIA PACÍFICA								
20	Antes de criticar a alguien imagino como me sentiría si estuviera en su lugar.	X		X		X		
21	Tienes sentimientos tiernos y te preocupas por los demás.	X		X		X		
22	Eres emotivo frente a una situación de emergencia.	X		X		X		
23	Eres paciente y escuchas las opiniones de los demás.	X		X		X		
24	Respetas y cuidas los espacios públicos	X		X		X		
25	Si observas a menores de edad tomando licor en la vía pública, comunicas a las autoridades competentes.	X		X		X		
26	Has observado algún caso de micro comercialización de drogas.	X		X		X		

27	Te organizas con tu comunidad cuidar los bienes y espacios públicos.	X	X	X
28	Expresas libremente tus opiniones ante una determinada situación.	X	X	X
29	Se informa a los miembros de la comunidad las medidas adoptadas para la solución de conflictos.	X	X	X
30	Utilizas el diálogo para resolver conflictos.	X	X	X

Observaciones (precisar si hay suficiencia):

es hay suficiencia

Opinión de aplicabilidad: Aplicable [] Aplicable después de corregir [] No aplicable []

Apellidos y nombres del juez validador, Dr/ Mg:

Gallego Morales Santiago

DNI:

25314954

Especialidad del validador:

Mg. Docencia e Investigación Universitaria

*Pertinencia: El ítem corresponde al concepto técnico formulado.

*Relevancia: El ítem es apropiado para representar al componente o dimensión específica del constructo

*Claridad: Se entiende sin dificultad alguna el enunciado del ítem, es conciso, exacto y directo

Nota: Suficiencia, se dice suficiencia cuando los ítems planteados son suficientes para medir la dimensión

.....de.....del 20.....

[Firma]
Firma del Experto Informante.

CERTIFICADO DE VALIDEZ DE CONTENIDO DEL INSTRUMENTO QUE MIDE LA SEGURIDAD CIUDADANA

N°	DIMENSIONES / ítems	Pertinencia ¹		Relevancia ²		Claridad ³		Sugerencias
		Si	No	Si	No	Si	No	
1	PARTICIPACION DEL SERENAZGO EN EL CUIDADO Y ORDEN PUBLICO							
2	22	El personal de serenazgo debe recibir capacitación permanente para mejorar la calidad de sus funciones de patrulla	X		X		X	
3	23	Los serenos propician tranquilidad, orden, seguridad y convivencia pacífica en la comunidad.	X		X		X	
4	24	Existe una buena comunicación entre vecinos y serenazgo.	X		X		X	
5	25	Los serenos cuentan con los implementos necesarios y tecnológicos para el desempeño de su labor.	X		X		X	
6	26	Los serenos tratan de manera respetable y cordial a los vecinos.	X		X		X	
7	27	Los serenos están capacitados para atender y asistir a las víctimas de delitos, faltas y/o accidentes.	X		X		X	
8	28	El sereno no debe proporcionar ningún tipo de información ni reportes sobre asuntos relacionados con el servicio.	X		X		X	
9	29	El sereno es disciplinado, responsable, honrado, eficiente y actúa con buena voluntad en la atención y asistencia.	X		X		X	
10	30	El serenos sabe cuidar su imagen y prestigio de su ubicación ante la comunidad.	X		X		X	
11	Observaciones (precisar si hay suficiencia): <u>EXISTE SUFICIENCIA</u>							
11	Opinión de aplicabilidad: Aplicable [<input checked="" type="checkbox"/>] Aplicable después de corregir [<input type="checkbox"/>] No aplicable [<input type="checkbox"/>]							
11	Apellidos y nombres del juez validador: Dr/ Mg: <u>MARCO ANTONIO ARJINO OLARES</u> DNI: <u>42486965</u>							
11	Especialidad del validador: <u>GESTION PUBLICA - UCV 39903</u>							
11	¹ Pertinencia: El ítem corresponde al concepto teórico formulado. ² Relevancia: El ítem es apropiado para representar al componente o dimensión específica del constructo ³ Claridad: Se entiende sin dificultad alguna el enunciado del ítem, es conciso, exacto y directo Nota: Suficiencia, se dice suficiencia cuando los ítems planteados son suficientes para medir la dimensión							
11	<div style="text-align: right;"> 20 de 08 del 2018  Firma del Experto Informante. </div>							

CERTIFICADO DE VALIDEZ DE CONTENIDO DEL INSTRUMENTO QUE MIDE LA SEGURIDAD CIUDADANA

Nº	DIMENSIONES / ítems	Pertinencia ¹		Relevancia ²		Claridad ³		Sugerencias
		Si	No	Si	No	Si	No	
PARTICIPACION DE LAS JUNTAS VECINALES								
1	Considera Ud. que el sistema de vigilancia adoptado por las juntas vecinales del municipio debe ser modificado.	X		X		X		
2	Cree Ud. que las juntas vecinales municipales cuidan las calles, parques y jardines.	X		X		X		
3	Las juntas vecinales tienen el apoyo del municipio y de la policía.	X		X		X		
4	Debe haber algún tipo de reconocimiento a las juntas vecinales por parte del municipio.	X		X		X		
5	Las juntas vecinales municipales transmite sus problemáticas, quejas y necesidades al municipio.	X		X		X		
6	Las juntas vecinales debería fomentar talleres de convivencia vecinal.	X		X		X		
7	Las juntas vecinales municipales se han apoyado en algún momento.	X		X		X		
8	La participación de las juntas vecinales de la PNP, ha logrado de que haya mayor comunicación con los vecinos.	X		X		X		
9	Las juntas vecinales de las PNP, debe organizar charlas educativas sobre seguridad ciudadana para que los estudiantes mejoren sus autoestima.	X		X		X		
PARTICIPACION DE LA POLICIA NACIONAL EN EL CUIDADO Y EL ORDEN PUBLICO								
10	Las juntas vecinales de las PNP, debe organizar charlas, de conciencia y deber cívico en los colegios.	X		X		X		
11	Las Policía Nacional del Perú participa en el cuidado y orden público.	X		X		X		
12	Cree Ud. que la Policía Nacional del Perú debe realizar patrullaje en manera permanente.	X		X		X		
13	Considera Ud. que las Policía Nacional del Perú cuente con los medios y las instrumentos necesarios y apropiados para el patrullaje.	X		X		X		
14	Cree Ud. que la Policía Nacional del Perú es respetado e imparte autoridad a la vecindad.	X		X		X		
15	Cree Ud. que la Policía Nacional del Perú actúa con indiferencia.	X		X		X		
16	Cree Ud. que la Policía Nacional del Perú debe participar con la pizarra.	X		X		X		
17	La Policía Nacional del Perú cuenta con los instrumentos necesarios y modernos para una adecuada vigilancia?	X		X		X		
18	Hay una escasa vigilancia policial en la zona de Tahuantinsuyo.	X		X		X		
19	Cree Ud. que hay mucho personal policial laborando administrativamente.	X		X		X		
20	Considera Ud. que su comisaría no los apoya totalmente.	X		X		X		
21	Considera Ud. que el personal de serenazgo realiza sus funciones de ronda y patrullaje de manera eficiente.	X		X		X		

PARTICIPACION DEL SERENAZGO EN EL CUIDADO Y ORDEN PUBLICO		Si	No	Si	No	Si	No
22	El personal de serenazgo debe recibir capacitación permanente para mejorar la calidad de sus funciones de patrulla	X		X		X	
23	Los serenos propician tranquilidad, orden, seguridad y convivencia pacifica en la comunidad.	X		X		X	
24	Existe una buena comunicación entre vecinos y serenazgo.	X		X		X	
25	Los serenos cuentan con los implementos necesarios y tecnológicos para el desempeño de su labor.	X		X		X	
26	Los serenos tratan de manera respetable y cordial a los vecinos.	X		X		X	
27	Los serenos están capacitados para atender y asistir a las víctimas de delitos, faltas y/o accidentes.	X		X		X	
28	El sereno no debe proporcionar ningún tipo de información ni reportes sobre asuntos relacionados con el servicio.	X		X		X	
29	El sereno es disciplinado, responsable, honrado, eficiente y actúa con buena voluntad en la atención y asistencia.	X		X		X	
30	El serenos sabe cuidar su imagen y prestigio de su ubicación ante la comunidad.	X		X		X	

Observaciones (precisar si hay suficiencia): EXISTE SUFICIENCIA

Opinión de aplicabilidad: Aplicable [] Aplicable después de corregir [] No aplicable []

Apellidos y nombres del juez validador. Dr/ Mg: RIJAS TEROLTA MARDELY DNI: 090550037

Especialidad del validador: ADMINISTRACION DE LA EDUCACION

¹Pertinencia: El ítem corresponde al concepto teórico formulado.
²Relevancia: El ítem es apropiado para representar al componente o dimensión específica del constructo
³Claridad: Se entiende sin dificultad alguna el enunciado del ítem, es conciso, exacto y directo

Nota: Suficiencia, se dice suficiencia cuando los ítems planteados son suficientes para medir la dimensión

20 de 08 del 20 18

Rivera

Firma del Experto Informante.

CERTIFICADO DE VALIDEZ DE CONTENIDO DEL INSTRUMENTO QUE MIDE LA CONVIVENCIA SOCIAL

Nº	DIMENSIONES / items	Pertinencia ¹		Relevancia ²		Claridad ³		Sugerencias
		Si	No	Si	No	Si	No	
CONVIVENCIA DEMOCRATICA								
1	Los representantes de tu comunidad son elegidos por mayoría de votos en una elección transparente.	X		X		X		
2	Los miembros de tu comunidad cumplen con los acuerdos y sanciones determinadas por la organización.	X		X		X		
3	¿Cree Ud., que sus propuestas son tomadas en cuenta para tomar acuerdos y decisiones en tu comunidad?	X		X		X		
4	Su participación en la organizaciones es para el beneficio colectivo de su comunidad.	X		X		X		
5	Los locales comerciales cumplen con las ordenanzas municipales.	X		X		X		
6	Debe reconocerse públicamente a los pobladores que cumplen con los estatutos comunales.	X		X		X		
7	El transporte público y privado cumple con el reglamento de tránsito y señalización.	X		X		X		
8	Considera Ud., que respeta los derechos de los demás.	X		X		X		
9	Deben solucionarse los problemas inmediatas a posibles conflictos suscitados en tu comunidad.	X						
CONVIVENCIA CALIDAD DE VIDA EN LA COMUNIDAD								
10	Consideras que las mujeres tienen las mismas oportunidades que los varones?	X		X		X		
11	Alguna vez te has sentido discriminado.	X		X		X		
12	Alguna vez has recibido un trato diferenciado por los miembros de tu comunidad	X		X		X		
13	Los pobladores de tu comunidad responden adecuadamente ante una situación de riesgo o peligro.	X		X		X		
14	Realizan faenas comunales para apoyar a los miembros de la comunidad.	X		X		X		
15	Brindas tu tiempo y ayudas a los miembros de tu comunidad.	X		X		X		
16	Tratas de ponerte en el zapato de los demás y ayudarlos a solucionar sus problemas.	X		X		X		
17	Conoces Ud. tus responsabilidades como ciudadano.	X		X		X		
18	Las decisiones en beneficio de la comunidad son tomadas en consenso.	X		X		X		
19	Sientes que en tu comunidad existe un clima de agradable.	X		X		X		
CONVIVENCIA PACIFICA								
20	Antes de criticar a alguien imagino como me sentiría si estuviera en su lugar.	X		X		X		
21	Tienes sentimientos tiernos y te preocupas por los demás.	X		X		X		
22	Eres emotivo frente a una situación de emergencia.	X		X		X		
23	Eres paciente y escuchas las opiniones de los demás.	X		X		X		
24	Respetas y cuidas los espacios públicos.	X		X		X		
25	.Si observas a menores de edad tomando licor en la vía pública, comunico a las autoridades competentes.	X		X		X		

26	Has observado algún caso de micro comercialización de drogas.	X		X		X	
27	Te organizas con tu comunidad cuidar los bienes y espacios públicos.	X		X		X	
28	Expresas libremente tus opiniones ante una determinada situación.	X		X		X	
29	Se informa a los miembros de la comunidad las medidas adoptadas para la solución de conflictos.	X		X		X	
30	Utilizas el dialogo para resolver conflictos.	X		X		X	

Observaciones (precisar si hay suficiencia): EXISTE SUFICIENCIA.

Opinión de aplicabilidad: Aplicable [] Aplicable después de corregir [] No aplicable []

Apellidos y nombres del juez validador. Dr/ Mg: MARCO ANTONIO ARUÑO DEARES..... DNI: 42.486.965.....

Especialidad del validador: GESTIÓN PÚBLICA - UCV 39903.....

- ¹**Pertinencia:** El ítem corresponde al concepto teórico formulado.
- ²**Relevancia:** El ítem es apropiado para representar al componente o dimensión específica del constructo
- ³**Claridad:** Se entiende sin dificultad alguna el enunciado del ítem, es conciso, exacto y directo

Nota: Suficiencia, se dice suficiencia cuando los ítems planteados son suficientes para medir la dimensión

..20..de...08...del 2018



Firma del Experto Informante.

CERTIFICADO DE VALIDEZ DE CONTENIDO DEL INSTRUMENTO QUE MIDE LA CONVIVENCIA SOCIAL

Nº	DIMENSIONES / ítems	Pertinencia ¹		Relevancia ²		Claridad ³		Sugerencias
		Si	No	Si	No	Si	No	
CONVIVENCIA DEMOCRATICA								
1	Los representantes de tu comunidad son elegidos por mayoría de votos en una elección transparente.	X		X		X		
2	Los miembros de tu comunidad cumplen con los acuerdos y sanciones determinadas por la organización.	X		X		X		
3	¿Cree Ud., que sus propuestas son tomadas en cuenta para tomar acuerdos y decisiones en tu comunidad?	X		X		X		
4	Su participación en la organizaciones es para el beneficio colectivo de su comunidad.	X		X		X		
5	Los locales comerciales cumplen con las ordenanzas municipales.	X		X		X		
6	Debe reconocerse públicamente a los pobladores que cumplen con los estatutos comunales.	X		X		X		
7	El transporte público y privado cumple con el reglamento de tránsito y señalización.	X		X		X		
8	Considera Ud., que respeta los derechos de los demás.	X		X		X		
9	Deben solucionarse los problemas inmediatas a posibles conflictos suscitados en tu comunidad.	X		X				
CONVIVENCIA CALIDAD DE VIDA EN LA COMUNIDAD								
10	Consideras que las mujeres tienen las mismas oportunidades que los varones?	X		X		X		
11	Alguna vez te has sentido discriminado.	X		X		X		
12	Alguna vez has recibido un trato diferenciado por los miembros de tu comunidad	X		X		X		
13	Los pobladores de tu comunidad responden adecuadamente ante una situación de riesgo o peligro.	X		X		X		
14	Realizan faenas comunales para apoyar a los miembros de la comunidad.	X		X		X		
15	Brindas tu tiempo y ayudas a los miembros de tu comunidad.	X		X		X		
16	Tratas de ponerme en el zapato de los demás y ayudarlos a solucionar sus problemas.	X		X		X		
17	Conoces Ud. tus responsabilidades como ciudadano.	X		X		X		
18	Las decisiones en beneficio de la comunidad son tomadas en consenso.	X		X		X		
19	Sientes que en tu comunidad existe un clima de agradable.	X		X		X		
CONVIVENCIA PACIFICA								
20	Antes de criticar a alguien imagino como me sentiría si estuviera en su lugar.	X		X		X		
21	Tienes sentimientos tiernos y te preocupas por los demás.	X		X		X		
22	Eres emotivo frente a una situación de emergencia.	X		X		X		
23	Eres paciente y escuchas las opiniones de los demás.	X		X		X		
24	Respetas y cuidas los espacios públicos.	X		X		X		
25	Si observas a menores de edad tomando licor en la vía pública, comunico a las autoridades competentes.	X		X		X		

26	Has observado algún caso de micro comercialización de drogas.	X		X		X	
27	Te organizas con tu comunidad cuidar los bienes y espacios públicos.	X		X		X	
28	Expresas libremente tus opiniones ante una determinada situación.	X		X		X	
29	Se informa a los miembros de la comunidad las medidas adoptadas para la solución de conflictos.	X		X		X	
30	Utilizas el dialogo para resolver conflictos.	X		X		X	

Observaciones (precisar si hay suficiencia): EXTE SUFICIENCIA

Opinión de aplicabilidad: Aplicable [] Aplicable después de corregir [] No aplicable []

Apellidos y nombres del juez validador. Dr/ Mg: RIVAS PEROLTA MARDELV DNI: 090550032

Especialidad del validador: ADMINISTRACION DE LA EDUCACION

- ¹**Pertinencia:** El ítem corresponde al concepto teórico formulado.
- ²**Relevancia:** El ítem es apropiado para representar al componente o dimensión específica del constructo
- ³**Claridad:** Se entiende sin dificultad alguna el enunciado del ítem, es conciso, exacto y directo

Nota: Suficiencia, se dice suficiencia cuando los ítems planteados son suficientes para medir la dimensión

20 de 08 del 2018



Firma del Experto Informante.

Anexo 4: Confiabilidad

Escala: Confiabilidad Seguridad Ciudadana

Resumen del procesamiento de los casos

	N	%
Válidos	370	100,0
Casos Excluidos ^a	0	,0
Total	370	100,0

a. Eliminación por lista basada en todas las variables del procedimiento.

Estadísticos de fiabilidad

Alfa de Cronbach	N de elementos
,831	30

Escala: Confiabilidad Convivencia Social

Resumen del procesamiento de los casos

	N	%
Válidos	370	100,0
Casos Excluidos ^a	0	,0
Total	370	100,0

a. Eliminación por lista basada en todas las variables del procedimiento.

Estadísticos de fiabilidad

Alfa de Cronbach	N de elementos
,879	30

Anexo 5: Confiabilidad y validación de instrumentos

Base de datos de la prueba piloto – Seguridad Ciudadana

Nro	Participación de las juntas vecinales									Participación de la Policía Nacional del Perú en el cuidado y orden público											Participación del Serenazgo en el cuidado y Orden Público									
	1	2	3	4	5	6	7	8	9	10	11	12	13	14	15	16	17	18	19	20	21	22	23	24	25	26	27	28	29	30
1	4	4	5	5	3	3	5	1	3	5	5	5	4	3	2	2	3	4	5	3	3	4	3	4	5	5	3	4	2	1
2	3	5	5	4	3	3	2	2	3	5	5	4	4	5	3	2	4	5	5	4	3	5	3	5	5	4	3	3	2	2
3	3	3	5	4	4	3	2	4	3	3	5	4	4	3	2	4	2	3	5	4	4	3	3	3	5	4	4	3	2	4
4	5	4	3	5	5	4	3	3	4	5	5	4	5	4	2	3	4	4	4	4	5	5	4	4	4	4	5	5	2	2
5	4	5	5	4	4	4	3	2	4	5	5	4	4	4	3	2	4	5	5	4	4	4	4	5	5	4	4	4	3	2
6	3	1	3	4	3	3	1	1	3	1	3	1	3	3	2	2	3	1	3	2	3	3	3	1	3	4	3	3	2	2
7	1	3	3	4	5	3	4	4	1	3	5	4	5	3	4	4	3	3	3	3	5	1	1	3	4	4	4	3	4	4
8	3	4	4	5	3	3	2	2	3	1	4	5	3	3	2	2	3	1	4	5	3	3	3	1	4	5	3	3	2	4
9	4	2	5	4	4	2	1	2	3	2	5	4	4	2	1	2	4	2	5	4	3	3	3	2	5	4	4	2	1	2
10	3	5	3	1	4	4	2	2	3	5	3	1	4	5	2	2	3	5	3	1	4	3	3	5	3	1	4	4	2	2
11	2	4	3	4	4	3	2	3	2	4	3	4	4	3	2	3	2	4	3	5	4	2	3	4	3	4	4	3	2	3
12	3	2	5	3	4	4	2	2	3	2	4	3	4	4	2	2	3	2	5	3	4	1	3	5	5	3	4	4	2	2
13	4	4	3	4	3	3	2	2	4	4	3	4	3	3	2	2	4	5	3	4	3	4	4	4	3	4	3	3	2	2
14	2	3	3	4	4	5	2	4	2	3	3	4	4	5	2	4	2	3	3	4	4	2	2	3	3	3	4	5	2	4
15	4	4	5	4	5	2	4	2	5	4	4	4	4	2	3	2	3	4	4	4	4	3	3	4	4	4	4	2	3	2
16	5	5	4	5	2	4	2	4	5	5	4	5	5	4	2	4	3	5	4	5	5	5	5	5	4	3	5	4	5	4
17	2	3	1	3	3	2	1	2	3	2	5	1	1	1	1	1	1	1	5	4	5	4	3	3	1	1	1	1	1	2
18	3	4	4	4	4	4	3	2	3	4	4	4	4	4	3	2	3	4	4	4	4	3	3	4	4	4	4	4	3	2
19	5	1	5	5	4	3	3	2	5	1	5	5	4	3	4	2	5	1	5	5	4	5	4	1	5	5	4	3	3	3
20	5	5	5	5	4	3	5	4	5	5	5	5	5	3	4	5	4	4	5	5	4	4	5	4	5	3	4	4	3	4
21	3	2	2	5	4	4	5	2	2	3	2	5	5	2	5	3	2	2	3	5	4	3	2	2	3	5	5	5	5	2
22	3	4	4	4	5	4	4	3	3	4	4	3	3	4	4	3	3	4	4	4	3	3	3	4	4	4	3	5	4	3
23	4	3	1	2	3	1	2	2	2	3	3	2	3	4	2	2	4	3	3	2	3	4	4	1	1	1	1	4	2	2

24	2	3	4	3	1	3	3	2	2	3	4	3	4	3	3	2	2	2	4	4	4	2	2	3	4	3	4	2	3	2	
25	3	5	2	3	3	3	3	5	2	5	4	3	3	3	2	2	3	3	4	3	3	3	3	3	4	3	3	3	3	2	
26	4	3	3	3	4	3	5	2	3	4	3	3	5	3	4	5	3	4	4	3	4	4	3	3	4	3	4	4	4	2	
27	3	3	4	3	4	2	3	2	3	3	4	3	4	3	3	2	2	3	4	3	5	3	3	3	4	3	4	3	3	2	
28	2	3	2	4	4	4	2	3	2	3	4	4	4	4	2	3	2	3	4	4	4	2	2	3	4	4	4	4	5	2	3
29	4	5	5	5	4	4	3	4	4	5	2	5	5	5	5	5	5	2	2	3	4	4	4	5	4	5	4	4	4	4	
30	5	3	4	5	4	3	4	2	5	4	3	5	3	4	5	2	4	3	3	5	3	4	4	3	3	5	3	3	3	2	

Estadísticos de fiabilidad

Alfa de Cronbach	Nº de ítems
0,887994	30

Base de datos de la prueba piloto – Convivencia social

Nro	Convivencia Democrática									Convivencia Calidad de Vida en la Comunidad									Convivencia Pacífica												
	1	2	3	4	5	6	7	8	9	10	11	12	13	14	15	16	17	18	19	20	21	22	23	24	25	26	27	28	29	30	
1	4	4	3	4	4	3	3	1	4	4	3	4	4	3	3	1	4	4	3	4	4	4	4	4	3	4	4	3	3	3	
2	5	3	5	5	5	3	3	3	4	4	5	4	5	2	2	2	4	3	5	4	5	5	4	3	5	4	5	3	2	2	
3	3	4	4	4	4	4	4	3	4	4	4	4	4	3	4	2	3	4	4	4	4	3	3	4	4	4	4	3	4	4	
4	3	3	5	3	3	3	3	2	3	3	5	3	3	3	3	2	3	3	5	3	3	3	3	3	5	3	3	3	3	2	
5	5	5	3	3	5	3	4	3	5	5	3	3	5	3	2	2	5	5	3	3	5	5	5	5	5	3	3	5	3	3	2
6	1	3	4	3	2	2	2	2	1	3	5	3	5	2	3	2	2	3	5	3	3	1	1	3	3	3	2	2	2	2	
7	3	2	3	4	4	3	2	1	3	2	3	3	3	2	2	1	2	2	3	5	4	4	3	3	3	5	4	4	3	3	
8	4	3	4	5	3	3	4	1	4	3	3	5	2	3	3	1	3	3	3	5	2	3	3	3	3	5	2	3	3	4	
9	2	1	5	5	3	3	3	2	2	1	5	5	3	3	3	2	2	1	5	5	3	2	2	1	5	5	3	3	3	2	
10	1	3	4	3	4	5	3	2	1	3	4	3	4	5	3	2	1	3	4	4	4	2	3	4	4	4	4	5	3	3	
11	3	4	4	3	4	2	2	2	3	4	4	3	4	2	2	2	3	4	4	3	4	3	3	4	4	3	4	2	2	2	
12	3	3	3	4	4	3	3	2	3	3	3	4	4	3	3	2	3	3	3	4	4	3	3	3	3	4	4	3	3	2	
13	3	4	2	5	5	2	2	2	3	4	2	5	5	2	2	2	3	4	2	5	5	4	3	5	2	5	5	3	3	3	
14	2	5	4	3	5	1	3	3	2	5	4	3	5	1	3	3	2	5	4	3	5	2	2	5	4	3	5	1	3	3	
15	5	3	4	5	4	4	4	3	4	3	4	4	5	3	3	3	4	2	5	4	4	5	4	3	5	4	4	4	3	2	
16	5	3	5	5	4	3	4	4	5	4	5	5	4	3	4	3	5	3	5	5	4	5	5	3	5	5	4	3	4	4	
17	4	5	4	4	5	4	4	5	4	5	4	4	5	4	4	3	4	5	4	4	3	3	1	1	1	1	1	1	4	3	
18	3	4	5	5	4	3	3	3	3	4	5	5	4	3	3	2	2	4	5	5	4	3	3	4	5	5	4	3	3	2	
19	3	3	3	3	5	3	2	2	3	3	3	3	5	3	2	2	3	3	3	3	5	3	3	3	3	3	5	3	2	2	
20	4	3	3	5	5	5	3	4	4	3	3	5	5	5	3	2	3	3	3	5	5	3	3	3	3	5	5	5	3	3	
21	2	1	4	4	3	3	2	5	5	1	3	5	5	3	2	2	2	5	4	3	5	5	2	1	3	3	2	3	2	2	
22	2	1	5	3	4	3	4	1	2	1	5	3	5	3	5	1	3	1	5	3	4	2	2	1	5	3	4	3	4	1	
23	2	1	4	4	3	3	4	3	2	1	4	4	3	3	4	3	2	1	4	4	3	2	2	1	4	4	3	3	4	3	
24	3	5	3	4	3	2	2	1	3	5	3	4	3	2	2	1	3	5	3	4	3	3	3	5	3	4	3	2	2	1	
25	2	3	5	4	3	3	2	2	2	3	5	4	3	3	2	2	2	3	5	4	3	2	2	3	5	4	3	3	2	2	
26	3	2	3	4	4	3	3	3	3	2	3	4	4	3	3	3	3	2	3	4	4	3	3	2	3	4	4	3	3	3	

27	3	3	3	4	4	3	3	2	3	3	3	4	4	3	3	2	3	3	3	4	4	3	3	3	3	4	4	3	3	2
28	3	3	4	4	5	3	1	2	3	3	4	4	5	3	1	2	3	3	4	4	5	3	3	3	4	4	5	3	2	2
29	4	4	4	4	5	3	4	4	4	3	3	4	5	3	3	2	3	3	3	4	5	3	3	3	3	4	5	3	3	4
30	3	4	4	4	4	3	2	2	3	4	4	4	4	3	2	2	3	4	4	3	3	3	1	1	1	1	3	3	2	2

Estadísticos de fiabilidad

Alfa de Cronbach	Nº de ítems
0,799710	30

Anexo 6: Base de datos

Base de datos de la variable Seguridad Ciudadana

Nro	Participación de las juntas vecinales									Participación de la Policía Nacional del Perú en el cuidado y orden público											Participación del serenazgo en el cuidado y orden público									
	1	2	3	4	5	6	7	8	9	10	11	12	13	14	15	16	17	18	19	20	21	22	23	24	25	26	27	28	29	30
1	4	3	5	5	4	3	4	3	4	5	4	3	4	4	4	3	4	5	3	5	3	4	2	5	2	3	3	2	2	
2	4	1	4	3	4	3	3	3	4	1	4	3	4	3	3	4	1	4	3	4	4	4	5	4	3	4	3	3	3	
3	2	3	3	4	4	3	2	2	2	3	4	3	5	3	2	4	3	4	3	4	2	2	3	3	4	4	5	2	2	
4	2	3	3	1	1	3	2	3	2	3	3	4	4	3	2	3	2	3	3	4	4	2	2	2	1	1	1	3	3	3
5	3	3	3	3	4	3	3	2	3	3	3	3	4	3	2	3	3	3	5	5	3	4	3	4	3	5	3	4	2	
6	4	3	2	3	3	4	2	1	3	5	4	3	3	4	3	1	4	3	4	3	3	4	4	3	4	3	3	4	2	1
7	3	5	3	3	3	4	3	1	3	5	3	3	3	4	3	5	3	4	3	3	3	3	3	3	3	3	4	3	1	
8	4	1	4	5	3	3	3	2	4	1	4	5	5	3	2	4	1	4	5	5	4	4	5	4	5	3	3	1	2	
9	4	3	5	4	3	3	5	2	3	4	5	3	4	3	4	3	3	3	5	3	3	4	3	3	5	3	3	5	4	2
10	3	3	4	1	2	2	3	2	1	1	4	4	1	2	1	2	1	3	1	4	5	3	3	3	4	5	2	3	2	
11	3	4	4	5	4	2	2	2	3	5	4	5	4	5	2	2	3	4	4	5	5	4	4	4	5	5	2	3	2	
12	3	3	5	5	4	3	4	5	2	4	4	4	5	3	3	5	2	3	5	4	4	3	2	3	5	5	4	4	3	5
13	3	3	5	5	3	2	3	2	3	3	4	5	4	2	3	4	3	3	5	5	3	3	3	5	5	3	4	3	1	
14	5	3	5	3	3	3	5	3	5	3	5	5	5	3	3	4	2	5	5	4	5	4	2	5	1	3	4	3	2	
15	3	1	3	3	3	3	3	3	3	3	3	4	3	3	3	3	1	3	4	3	3	3	1	5	4	3	3	3	3	
16	4	3	5	5	4	3	1	1	4	1	5	5	4	3	1	1	4	1	5	5	4	4	4	1	5	5	4	3	1	3
17	5	3	4	5	4	4	4	3	4	3	4	5	4	4	4	3	4	3	4	5	4	4	4	3	4	5	5	4	4	3
18	3	5	4	2	4	4	3	2	3	2	4	2	4	4	3	2	3	2	4	2	4	3	3	2	4	4	4	4	3	2
19	3	2	3	5	3	5	2	4	3	2	3	5	3	2	2	4	3	3	3	5	3	3	3	5	3	2	2	4	4	
20	3	2	4	3	3	2	3	5	3	3	4	3	5	2	3	1	3	3	4	3	4	5	3	4	3	5	2	3	1	
21	3	3	3	4	4	3	3	2	3	3	3	4	4	3	2	3	3	3	4	4	3	3	3	3	4	4	4	3	2	
22	3	2	4	5	5	4	5	5	3	2	4	5	4	4	4	5	3	2	4	3	4	3	3	2	2	4	4	4	2	
23	3	2	3	5	4	4	3	3	3	2	3	5	4	3	3	3	3	2	3	5	5	3	4	2	4	5	3	4	3	

24	3	2	4	5	5	3	2	2	3	2	4	5	5	3	2	2	3	2	4	5	5	3	3	2	4	4	5	3	3	2	
25	5	3	5	5	4	2	4	2	5	3	3	5	3	5	5	2	4	3	4	5	3	4	4	3	4	5	3	2	3	2	
26	3	3	5	4	4	4	2	3	3	3	5	4	4	4	1	3	3	3	5	4	4	3	2	3	5	4	4	4	1	3	
27	5	2	4	5	3	3	3	2	5	3	4	4	5	3	4	3	5	2	5	5	5	5	5	2	5	4	5	4	2	2	
28	3	2	1	3	1	2	2	3	3	3	5	3	4	1	1	1	1	3	1	3	4	3	3	3	3	3	4	5	5	3	
29	3	5	5	5	5	5	4	3	3	5	5	5	5	5	4	3	3	5	5	5	5	3	5	5	5	5	5	5	5	3	4
30	3	3	4	3	3	3	3	1	3	3	4	1	3	3	1	5	3	3	4	3	3	3	3	3	3	4	3	3	4	3	1
31	3	3	4	3	3	4	1	1	3	3	4	3	3	4	1	1	3	3	4	3	3	3	3	3	3	4	3	3	4	1	1
32	2	3	4	5	5	2	2	2	2	3	4	5	3	2	2	2	2	3	4	5	3	2	2	3	4	5	3	2	2	2	
33	3	1	2	3	4	3	4	4	5	4	4	3	4	3	5	2	3	1	4	3	4	3	5	1	4	3	4	3	4	2	
34	3	2	4	5	2	3	3	2	3	2	4	4	3	3	3	4	3	2	4	4	3	3	3	2	4	4	3	3	3	2	
35	1	4	4	3	4	3	2	1	3	4	4	3	4	3	2	1	5	4	4	3	5	3	4	4	4	5	5	5	3	3	1
36	2	1	3	3	2	3	2	2	3	2	3	3	4	3	3	2	3	4	3	3	4	3	3	4	3	3	4	3	3	2	
37	4	3	4	4	5	3	3	2	5	3	3	3	4	3	2	2	3	3	3	4	4	4	4	4	3	3	4	4	3	2	2
38	5	3	2	5	5	3	5	3	5	5	2	4	5	3	5	4	3	5	3	4	5	4	3	3	3	4	5	4	3	3	
39	3	5	5	3	3	4	3	3	4	5	5	4	3	4	3	3	4	5	5	4	3	4	3	5	5	4	3	4	3	3	
40	1	4	3	4	4	3	3	5	4	4	3	4	3	3	3	1	4	4	3	4	4	4	4	4	4	3	4	4	3	3	5
41	2	3	5	4	2	1	2	1	4	3	3	4	1	2	2	1	4	3	1	2	5	4	4	1	1	1	1	2	2	1	
42	3	4	4	4	4	3	4	2	3	4	4	2	4	3	4	2	3	4	4	4	5	3	4	4	5	4	5	3	5	2	
43	4	4	5	4	4	3	3	2	4	4	5	3	4	3	3	2	4	4	5	3	4	2	4	5	5	3	4	3	3	2	
44	5	5	4	4	5	3	3	2	5	5	4	4	5	3	2	2	5	5	4	4	1	5	5	5	4	4	5	3	2	2	
45	1	3	4	3	4	3	3	3	1	3	4	3	4	3	3	3	1	3	4	3	4	1	1	3	4	3	4	3	5	3	
46	4	4	3	4	4	3	4	1	3	4	3	4	4	3	4	1	3	4	3	4	4	3	3	4	3	4	4	3	4	1	
47	3	3	3	4	2	3	3	1	3	3	3	5	2	3	3	2	3	3	3	5	2	3	3	3	3	4	2	3	3	1	
48	2	1	1	5	3	3	3	2	2	1	3	1	2	3	2	2	3	1	3	2	3	4	2	1	1	1	1	3	3	2	
49	1	3	4	3	4	5	3	2	1	3	4	3	4	5	3	2	1	3	4	3	4	1	1	3	4	3	4	5	3	5	
50	3	4	4	3	4	2	2	2	3	4	5	3	5	2	3	2	4	4	5	3	4	3	3	4	5	3	4	2	2	2	
51	3	3	3	4	4	3	4	2	3	3	3	4	4	1	3	2	3	3	3	4	4	3	3	3	3	4	4	3	5	2	
52	3	4	2	5	5	2	2	2	3	4	2	5	5	2	2	2	3	4	2	5	5	3	4	4	2	5	5	2	2	2	
53	3	5	4	4	5	1	4	4	2	5	5	3	5	1	3	4	2	5	5	3	5	4	2	5	5	3	5	2	3	3	

54	4	2	4	4	4	3	3	2	4	2	4	4	4	3	3	2	4	2	4	3	4	4	4	4	3	3	2			
55	4	2	4	4	5	2	3	2	4	2	4	4	5	2	3	2	4	2	4	4	4	4	4	3	4	4	5	2	3	2
56	3	2	1	2	4	2	3	2	3	1	3	1	1	1	1	1	3	4	3	4	4	3	3	3	1	1	1	1	3	2
57	3	4	5	5	4	3	5	2	2	5	5	5	5	3	3	3	2	4	5	5	5	3	2	4	5	5	4	4	5	2
58	4	4	3	4	5	4	2	2	4	3	3	4	5	4	2	2	3	4	3	4	5	4	5	4	4	4	5	4	3	2
59	4	3	4	5	5	5	3	2	4	3	4	5	5	5	3	2	4	3	4	5	5	4	4	3	4	5	5	5	3	2
60	2	1	4	4	3	3	3	3	3	1	4	4	3	3	3	3	3	1	4	4	3	3	3	1	4	4	3	3	3	3
61	4	1	5	3	4	3	4	3	4	4	5	3	5	3	4	1	4	1	5	3	4	3	4	1	5	3	4	3	4	1
62	2	1	4	4	3	3	4	3	2	1	4	4	3	3	4	3	2	1	4	4	3	2	2	1	4	4	3	3	3	3
63	4	5	4	4	4	2	3	1	4	5	3	4	2	2	2	1	3	5	3	4	3	3	3	5	4	4	3	2	2	1
64	2	3	5	4	3	3	2	2	2	3	5	4	3	3	2	2	2	3	5	4	4	2	2	3	5	4	3	3	4	2
65	4	4	4	4	5	5	4	3	4	2	3	5	4	5	3	5	5	2	3	4	4	3	3	2	3	4	1	3	3	3
66	4	3	5	5	4	3	4	2	4	3	3	4	5	3	4	3	3	3	4	4	4	4	3	3	4	4	4	4	3	2
67	4	3	4	5	5	3	2	2	3	4	4	4	5	3	1	5	3	3	5	5	5	4	3	3	5	4	3	4	1	2
68	3	3	3	4	5	3	3	2	3	3	3	4	5	3	3	2	3	3	3	4	2	3	3	5	3	4	5	3	3	3
69	1	4	1	2	3	2	3	2	1	3	4	4	5	3	2	3	3	2	5	4	4	5	3	4	1	1	1	1	1	2
70	4	4	5	5	3	3	5	1	3	5	5	5	4	3	2	2	3	4	5	3	3	4	3	4	5	5	3	4	2	1
71	3	5	5	4	3	3	2	2	3	5	5	4	4	5	3	2	4	5	5	4	3	5	3	5	5	4	3	3	2	2
72	3	3	5	4	4	3	2	4	3	3	5	4	4	3	2	4	2	3	5	4	4	3	3	3	5	4	4	3	2	4
73	5	4	3	5	5	4	3	3	4	5	5	4	5	4	2	3	4	4	4	4	5	5	4	4	4	4	5	5	2	2
74	4	5	5	4	4	4	3	2	4	5	5	4	4	4	3	2	4	5	5	4	4	4	4	5	5	4	4	4	3	2
75	3	1	3	4	3	3	1	1	3	1	3	1	3	3	2	2	3	1	3	2	3	3	3	1	3	4	3	3	2	2
76	1	3	3	4	5	3	4	4	1	3	5	4	5	3	4	4	3	3	3	3	5	1	1	3	4	4	4	3	4	4
77	3	4	4	5	3	3	2	2	3	1	4	5	3	3	2	2	3	1	4	5	3	3	3	1	4	5	3	3	2	4
78	4	2	5	4	4	2	1	2	3	2	5	4	4	2	1	2	4	2	5	4	3	3	3	2	5	4	4	2	1	2
79	3	5	3	1	4	4	2	2	3	5	3	1	4	5	2	2	3	5	3	1	4	3	3	5	3	1	4	4	2	2
80	2	4	3	4	4	3	2	3	2	4	3	4	4	3	2	3	2	4	3	5	4	2	3	4	3	4	4	3	2	3
81	3	2	5	3	4	4	2	2	3	2	4	3	4	4	2	2	3	2	5	3	4	1	3	5	5	3	4	4	2	2
82	4	4	3	4	3	3	2	2	4	4	3	4	3	3	2	2	4	5	3	4	3	4	4	4	3	4	3	3	2	2
83	2	3	3	4	4	5	2	4	2	3	3	4	4	5	2	4	2	3	3	4	4	2	2	3	3	3	4	5	2	4

84	4	4	5	4	5	2	4	2	5	4	4	4	4	2	3	2	3	4	4	4	4	3	3	4	4	4	4	2	3	2	
85	5	5	4	5	2	4	2	4	5	5	4	5	5	4	2	4	3	5	4	5	5	5	5	5	4	3	5	4	5	4	
86	2	3	1	3	3	2	1	2	3	2	5	1	1	1	1	1	1	1	5	4	5	4	3	3	1	1	1	1	1	2	
87	3	4	4	4	4	4	3	2	3	4	4	4	4	4	3	2	3	4	4	4	4	3	3	4	4	4	4	4	4	3	2
88	5	1	5	5	4	3	3	2	5	1	5	5	4	3	4	2	5	1	5	5	4	5	4	1	5	5	4	3	3	3	
89	5	5	5	5	4	3	5	4	5	5	5	5	5	3	4	5	4	4	5	5	4	4	5	4	5	3	4	4	3	4	
90	3	2	2	5	4	4	5	2	2	3	2	5	5	2	5	3	2	2	3	5	4	3	2	2	3	5	5	5	5	2	
91	3	4	4	4	5	4	4	3	3	4	4	3	3	4	4	3	3	4	4	4	3	3	3	4	4	4	3	5	4	3	
92	4	3	1	2	3	1	2	2	2	3	3	2	3	4	2	2	4	3	3	2	3	4	4	1	1	1	1	4	2	2	
93	2	3	4	3	1	3	3	2	2	3	4	3	4	3	3	2	2	2	4	4	4	2	2	3	4	3	4	2	3	2	
94	3	5	2	3	3	3	3	5	2	5	4	3	3	3	2	2	3	3	4	3	3	3	3	3	4	3	3	3	3	2	
95	4	3	3	3	4	3	5	2	3	4	3	3	5	3	4	5	3	4	4	3	4	4	3	3	4	3	4	4	4	2	
96	3	3	4	3	4	2	3	2	3	3	4	3	4	3	3	2	2	3	4	3	5	3	3	3	4	3	4	3	3	2	
97	2	3	2	4	4	4	2	3	2	3	4	4	4	4	2	3	2	3	4	4	4	2	2	3	4	4	4	5	2	3	
98	4	5	5	5	4	4	3	4	4	5	2	5	5	5	5	5	5	2	2	3	4	4	4	5	4	5	4	4	4	4	
99	5	3	4	5	4	3	4	2	5	4	3	5	3	4	5	2	4	3	3	5	3	4	4	3	3	5	3	3	3	2	
100	5	4	5	4	4	3	3	2	5	4	4	4	3	3	2	2	4	4	4	4	3	4	1	4	4	4	3	3	2	2	
101	5	3	3	3	4	4	3	5	5	3	4	3	4	4	3	2	5	3	3	3	5	5	5	3	4	3	5	4	4	5	
102	3	3	1	2	2	3	1	2	1	3	4	4	5	3	4	2	3	3	4	4	5	3	3	3	4	5	3	3	4	2	
103	5	4	5	3	3	3	4	3	5	4	5	4	3	3	4	3	5	4	5	3	3	5	5	4	5	3	3	3	4	3	
104	3	2	3	3	3	3	2	2	3	2	3	3	3	3	2	2	3	2	3	3	3	3	3	5	3	3	3	3	2	3	
105	2	3	3	3	4	3	3	2	2	3	3	3	4	3	3	1	2	5	3	3	4	2	2	3	3	3	4	3	2	2	
106	4	4	1	4	2	3	2	3	4	4	1	4	2	4	2	3	4	4	1	4	2	4	4	4	1	4	2	3	2	3	
107	5	3	4	4	3	2	3	2	4	4	4	3	4	2	2	4	4	3	5	3	3	5	4	3	5	3	5	3	2	2	
108	3	1	3	4	5	2	4	2	3	1	3	4	5	2	4	2	3	1	3	4	5	5	2	3	3	4	5	2	4	2	
109	3	3	4	2	4	3	3	3	3	3	5	2	5	3	4	3	4	3	5	2	4	3	3	3	4	2	4	4	3	5	
110	3	4	4	3	3	3	3	2	3	4	4	3	3	3	3	2	3	4	4	3	3	3	3	4	1	1	3	3	3	2	
111	2	4	4	3	4	3	4	3	2	4	4	3	4	3	3	3	2	4	4	3	4	2	2	4	4	3	4	3	3	3	
112	3	3	4	5	1	1	1	1	1	3	4	2	3	1	1	2	1	3	4	2	3	3	3	3	4	5	3	4	2	2	
113	4	3	5	5	5	4	3	3	4	4	5	5	2	4	4	3	4	4	5	5	3	4	4	3	5	5	5	4	4	5	

114	2	4	5	4	4	3	2	2	2	4	5	4	2	3	2	2	2	4	5	4	3	2	2	1	5	4	4	3	2	4	
115	3	2	4	4	3	5	4	5	3	2	4	4	2	5	4	2	3	2	4	4	3	3	3	2	4	4	3	5	4	4	
116	3	3	4	5	4	4	1	5	3	3	4	5	3	4	1	2	3	3	4	5	4	3	3	3	4	5	4	4	1	4	
117	3	4	4	1	4	3	3	3	3	3	5	4	3	4	5	3	3	3	4	4	3	4	5	3	4	4	3	4	3	3	
118	3	3	3	3	3	2	3	1	3	3	3	3	3	2	3	1	3	3	3	3	3	3	3	3	3	3	3	2	3	1	
119	2	2	5	3	3	3	3	1	2	2	5	3	3	3	3	1	2	2	5	3	3	2	2	5	5	3	3	3	3	3	
120	4	3	4	2	5	2	4	1	4	3	3	2	4	2	3	1	3	3	3	2	4	3	3	3	3	2	4	2	3	1	
121	3	1	1	1	1	1	2	1	4	4	3	1	2	2	2	1	2	4	3	1	5	4	5	4	4	1	5	2	3	1	
122	3	4	3	4	3	3	3	1	3	4	3	4	3	3	3	1	3	5	3	4	3	3	3	4	3	3	3	3	1	1	
123	1	2	5	5	4	3	4	3	5	3	4	5	5	3	5	2	1	2	4	5	2	3	5	2	4	5	4	3	2	2	
124	2	3	3	4	4	3	2	2	2	3	3	4	4	3	2	2	2	3	3	4	5	2	3	3	4	4	5	3	3	2	
125	4	4	4	4	5	2	3	2	4	4	3	2	5	2	2	3	3	4	3	2	5	3	3	4	3	2	5	2	2	2	
126	2	3	3	4	4	4	3	2	2	3	3	4	4	3	3	2	2	3	3	4	4	2	2	3	3	4	4	3	3	4	
127	3	1	3	5	4	4	2	2	3	1	3	4	4	5	2	2	3	1	3	4	5	3	4	1	4	4	5	5	3	2	
128	3	2	4	5	4	4	2	2	3	2	4	3	4	4	2	3	3	2	4	3	5	3	4	2	5	3	5	4	3	2	
129	3	2	4	3	5	3	2	2	3	2	4	3	3	3	2	2	3	2	4	3	5	3	3	2	4	5	5	3	2	2	
130	3	1	4	5	3	3	2	5	3	2	3	5	3	3	2	2	3	2	4	5	4	5	3	4	4	5	3	3	2	2	
131	4	2	4	4	4	3	3	2	4	2	4	4	4	3	1	2	4	2	4	4	4	4	4	2	4	4	4	3	5	2	
132	3	1	4	4	4	4	3	2	3	1	4	4	4	4	3	2	3	1	4	4	4	3	3	1	4	4	4	4	4	5	2
133	3	3	4	3	5	2	3	2	3	3	4	3	5	2	3	5	3	5	4	5	5	3	3	3	4	3	5	2	3	2	
134	2	3	3	4	4	5	3	2	2	3	3	4	4	5	3	5	2	5	3	5	4	2	2	3	3	4	3	5	3	2	
135	3	3	4	5	4	5	3	2	2	4	4	3	5	5	2	3	3	3	5	4	4	3	2	3	5	4	4	5	2	2	
136	3	3	3	4	4	4	3	2	3	3	4	3	5	4	4	2	5	3	4	4	4	3	3	3	3	4	4	4	2	2	
137	4	3	3	4	5	3	3	1	4	3	3	4	5	3	3	3	4	3	3	4	5	4	4	3	4	4	5	3	3	1	
138	4	5	4	4	5	3	3	2	4	3	2	4	3	3	3	2	4	3	4	4	3	4	4	3	4	4	3	3	3	2	
139	5	4	3	4	5	4	2	3	5	4	3	4	5	4	2	3	5	4	3	4	5	5	5	4	4	4	5	4	3	3	
140	4	3	1	5	4	3	3	2	4	3	5	5	5	3	4	2	5	3	5	5	5	4	4	3	4	5	4	3	3	2	
141	5	2	5	5	5	2	4	2	4	1	4	5	4	2	4	2	2	5	4	2	5	2	4	1	4	5	4	2	2	2	
142	2	2	5	3	3	2	4	2	4	2	4	3	5	3	4	2	2	5	4	2	1	2	4	3	4	3	3	3	2	2	
143	2	1	4	2	4	1	2	2	2	1	5	4	1	1	1	1	1	1	1	4	4	2	2	1	4	4	4	4	2	2	

144	2	4	4	4	4	3	2	2	2	2	4	4	4	3	2	2	2	2	4	4	4	2	2	2	4	4	4	3	2	4
145	1	4	5	4	5	4	3	1	1	1	5	4	5	4	3	1	1	1	5	4	5	1	2	1	5	4	5	4	4	1
146	3	3	3	3	5	3	2	1	3	3	3	3	5	3	2	1	3	3	3	3	5	3	3	3	3	3	5	3	2	1
147	2	4	3	4	4	3	2	2	2	4	2	4	4	3	2	2	2	4	3	4	4	4	2	4	3	4	4	3	2	2
148	3	5	3	4	3	3	3	2	3	3	3	4	3	5	3	2	3	3	3	4	3	3	3	3	3	4	3	3	3	2
149	5	1	3	4	4	5	2	2	4	1	3	4	4	4	2	2	4	3	3	4	4	4	4	1	3	4	4	3	2	2
150	3	2	4	5	3	3	2	2	3	2	4	5	3	3	2	2	3	2	4	5	3	3	3	2	5	5	3	3	2	2
151	3	2	2	2	1	3	1	3	2	1	5	5	5	3	4	3	3	4	5	5	1	1	1	1	1	1	5	4	4	3
152	2	3	3	3	4	4	2	2	2	3	3	5	4	4	2	5	2	4	3	5	5	2	3	3	4	5	5	4	3	2
153	2	5	3	4	4	3	2	2	2	5	3	1	4	3	2	2	2	5	3	4	4	2	2	5	3	4	2	3	2	2
154	4	3	1	3	4	3	3	2	4	2	4	3	3	3	4	2	4	3	4	3	3	4	4	3	4	3	3	3	3	2
155	3	2	3	1	2	3	2	1	3	2	3	4	4	3	2	2	3	4	3	4	1	1	1	1	1	1	5	5	3	2
156	5	2	5	4	5	2	4	2	5	2	4	4	4	2	3	2	4	2	4	4	4	4	4	2	2	3	4	2	3	2
157	3	3	4	5	5	3	4	4	3	4	5	4	5	3	3	3	2	3	5	4	5	4	2	3	5	4	5	4	3	2
158	3	3	3	4	4	3	3	2	3	3	5	4	5	3	4	2	4	5	5	4	4	3	3	3	4	4	4	3	3	2
159	4	4	4	5	3	3	3	3	3	5	4	4	4	3	2	4	3	4	5	4	3	4	3	4	5	4	3	4	2	3
160	5	4	2	5	4	4	5	2	4	5	2	4	5	4	2	3	4	4	3	4	4	5	4	4	3	4	4	5	2	2
161	4	3	4	3	4	5	3	3	1	3	4	3	4	2	3	3	4	3	4	3	4	4	4	3	4	3	4	2	3	3
162	4	5	3	3	4	3	2	2	4	5	3	3	4	3	2	3	4	5	3	3	4	4	4	5	3	3	4	3	2	2
163	2	5	4	4	4	3	3	2	2	5	5	4	5	3	4	2	3	5	5	4	4	2	2	3	4	4	4	3	3	2
164	5	3	4	3	4	4	3	4	4	4	4	3	5	3	3	5	4	4	5	3	4	5	4	3	5	3	4	4	2	4
165	3	3	5	4	3	3	3	5	3	3	4	4	3	3	3	5	3	3	4	4	3	3	3	3	3	4	5	3	3	5
166	2	5	4	5	3	3	4	2	2	5	4	1	3	3	4	2	2	5	4	5	4	2	2	5	4	5	3	3	4	2
167	3	5	5	3	5	3	4	2	3	5	4	5	4	2	3	2	2	5	4	5	4	1	2	4	4	5	4	3	3	2
168	4	4	4	3	4	3	3	3	4	4	4	3	4	3	3	3	4	4	4	3	4	4	4	4	4	5	3	3	3	3
169	4	4	3	4	4	3	2	3	4	4	3	4	5	3	2	3	4	4	3	5	5	4	4	4	3	4	5	3	5	3
170	5	5	5	5	3	4	4	3	5	4	5	5	3	4	4	3	4	5	5	5	3	5	5	5	5	5	5	3	4	3
171	4	4	5	4	4	5	3	2	5	3	5	4	4	5	3	5	4	3	5	4	4	4	4	3	5	4	4	5	3	2
172	5	3	4	4	4	4	5	4	4	4	4	4	3	5	4	4	5	4	3	5	3	4	5	4	3	4	4	4	4	4
173	1	1	4	3	2	4	3	2	1	2	4	3	5	4	2	2	1	3	4	3	5	1	1	3	1	1	1	4	2	2

174	2	3	3	4	4	3	3	1	2	3	3	3	4	2	3	1	2	3	3	3	4	2	2	3	3	3	3	3	1	
175	3	3	4	4	3	3	1	1	3	3	4	4	3	3	1	1	3	3	4	4	3	3	3	3	4	4	3	3	1	1
176	1	5	1	4	3	3	5	3	5	3	4	4	3	3	5	1	1	5	4	4	3	3	5	5	4	4	3	3	2	1
177	3	3	2	5	4	4	4	3	2	4	2	4	5	3	3	4	2	3	3	4	4	3	2	2	3	4	4	4	3	3
178	3	4	5	5	4	4	4	3	3	4	5	5	4	4	4	3	3	4	5	5	4	3	3	4	5	5	4	4	4	3
179	2	3	4	4	4	5	2	3	2	3	5	4	5	2	3	3	3	3	5	4	4	2	2	3	4	4	4	2	2	3
180	3	3	3	4	4	3	3	1	3	3	3	5	4	3	3	1	5	3	3	4	4	3	3	3	5	4	5	3	3	1
181	3	2	3	4	2	3	2	2	3	2	3	4	3	3	2	2	5	2	3	4	5	3	3	2	3	5	5	3	2	2
182	4	1	4	4	4	5	3	2	3	5	2	4	4	5	3	2	4	1	2	4	4	4	4	1	2	4	4	5	3	2
183	3	3	4	3	4	2	3	3	3	3	2	3	1	2	3	3	1	3	2	3	4	3	3	1	1	1	1	2	3	3
184	3	3	4	3	4	4	4	2	3	3	4	3	4	4	4	2	3	3	4	3	4	3	5	3	4	3	4	4	4	3
185	4	3	4	3	3	3	3	2	4	3	4	2	3	3	3	2	3	3	4	3	3	4	4	3	4	3	3	3	3	2
186	3	1	4	5	5	4	3	3	2	2	5	5	5	4	2	4	2	1	5	5	5	4	2	1	5	5	5	5	2	3
187	4	3	3	4	5	3	3	3	3	4	3	2	2	3	1	3	1	3	3	1	5	4	4	3	3	4	5	3	3	3
188	4	1	4	4	4	4	2	3	4	1	4	2	1	1	2	2	4	1	4	2	4	4	4	1	4	4	4	5	2	3
189	4	1	3	4	4	3	3	3	4	1	4	4	4	3	3	3	4	1	4	4	4	3	4	1	4	4	4	3	3	3
190	4	2	4	3	5	3	3	2	4	2	4	3	5	3	3	2	4	2	4	3	5	4	4	2	4	4	5	3	4	2
191	4	2	4	5	3	3	3	2	4	2	4	5	3	3	3	2	5	2	4	3	3	4	4	2	4	5	3	3	3	2
192	4	4	4	4	5	4	4	2	4	4	3	4	4	4	2	2	3	4	3	4	4	3	3	4	3	4	4	4	3	2
193	2	1	3	3	1	2	1	2	3	4	3	3	4	2	3	3	5	4	3	3	5	1	1	1	1	1	1	3	4	2
194	4	3	4	4	4	3	3	2	4	3	4	4	4	3	3	2	4	3	4	4	4	4	4	3	3	4	4	4	3	2
195	2	3	2	4	1	3	2	2	1	3	5	4	4	3	2	2	4	3	5	4	4	4	4	3	5	4	4	3	2	2
196	3	4	4	4	4	3	3	3	3	4	4	4	4	3	4	3	3	4	4	5	4	3	3	4	4	4	4	3	3	3
197	3	5	4	4	4	3	3	4	3	5	5	4	5	3	3	2	3	5	4	4	4	3	3	5	4	4	4	4	3	2
198	2	4	1	3	3	3	2	2	1	2	5	4	4	4	3	5	4	4	5	4	3	5	4	4	5	4	3	5	3	2
199	4	3	4	4	5	4	5	2	4	3	4	4	5	3	5	2	4	5	4	4	5	4	4	3	4	2	4	3	5	2
200	1	3	4	4	4	2	3	2	1	3	4	4	4	2	3	2	1	3	4	4	4	1	1	3	4	3	4	2	3	2
201	2	5	4	4	1	5	5	2	2	5	4	4	1	5	5	2	2	5	4	4	1	2	2	5	4	4	1	5	5	2
202	2	2	4	4	3	2	4	2	2	2	4	4	3	2	4	2	2	2	4	4	3	2	2	2	4	4	3	2	4	2
203	3	4	3	4	1	3	3	2	3	4	4	1	2	1	4	1	2	1	4	1	1	3	3	5	3	4	1	3	2	2

204	3	4	3	4	5	5	3	5	3	5	4	4	5	5	3	4	3	4	4	4	5	3	3	4	4	4	5	5	3	4	
205	4	5	4	4	4	4	4	2	4	2	3	4	3	4	3	2	3	2	3	4	3	3	3	2	3	4	3	4	3	2	
206	3	3	2	5	3	2	4	5	2	5	4	5	4	2	1	3	2	3	5	5	3	3	2	3	5	5	3	3	3	2	
207	3	3	4	1	2	2	2	2	1	3	3	5	4	3	3	2	3	4	3	4	5	3	3	1	1	1	1	1	1	4	3
208	3	5	5	3	5	4	4	4	3	5	5	3	5	4	4	4	3	5	5	3	5	3	3	5	5	3	5	4	3	4	
209	2	2	4	5	4	3	3	2	2	2	4	5	4	3	3	2	2	2	4	5	4	2	2	2	4	5	4	4	3	1	
210	2	4	3	3	4	4	3	3	2	4	3	3	4	4	3	3	2	4	3	3	4	2	2	4	3	3	4	4	3	3	
211	3	3	4	4	4	3	2	2	3	3	4	4	4	3	2	2	3	3	4	4	4	3	3	3	4	4	4	3	2	2	
212	4	5	4	5	4	4	4	4	4	5	4	5	4	4	4	3	4	5	4	2	4	4	5	5	4	5	5	4	4	4	
213	3	4	3	4	3	4	3	2	3	3	3	5	3	4	3	1	3	3	3	2	4	3	5	3	4	5	5	4	4	2	
214	3	2	4	4	5	3	2	3	3	2	2	4	1	3	2	2	1	2	2	4	5	3	4	2	4	4	5	3	4	3	
215	3	3	4	4	5	2	3	2	3	3	1	4	1	2	3	2	1	3	3	3	5	3	3	1	1	1	1	2	3	2	
216	3	4	4	5	4	2	2	2	3	4	4	5	4	2	2	2	3	4	4	5	4	3	3	4	4	4	4	2	4	2	
217	3	3	4	4	4	3	3	3	3	3	5	5	5	3	4	3	4	3	5	4	4	3	3	3	4	4	4	3	3	3	
218	3	3	4	5	4	4	2	2	3	3	4	5	4	4	2	2	3	3	4	5	4	3	3	3	4	5	4	4	2	2	
219	4	3	5	4	4	3	2	1	4	3	4	4	4	3	2	2	4	3	5	4	4	4	4	3	5	4	4	4	2	5	
220	4	3	3	5	5	3	5	2	3	3	3	5	5	3	4	3	3	5	4	5	5	4	3	3	4	5	5	4	4	2	
221	4	2	3	5	5	4	3	2	4	3	3	5	5	4	3	2	4	5	3	5	5	4	4	2	3	5	5	4	3	2	
222	4	4	5	4	3	3	4	3	4	4	5	4	3	3	3	3	4	4	5	5	3	3	4	5	1	4	3	3	3	3	
223	4	5	4	4	5	3	3	3	4	4	4	3	5	3	3	3	3	5	4	3	5	4	4	5	4	3	5	3	3	3	
224	5	5	4	5	5	5	3	3	5	5	4	5	5	5	4	3	5	5	4	5	5	5	5	5	5	5	5	5	3	3	
225	3	2	5	4	3	3	1	2	3	2	5	4	3	3	1	2	4	2	5	4	3	3	3	2	3	4	3	5	1	2	
226	4	3	5	5	5	4	3	3	4	3	5	5	5	3	3	3	4	3	5	5	5	4	4	3	5	5	5	4	3	3	
227	3	3	5	4	3	3	2	2	3	3	5	4	3	3	2	2	3	3	5	4	3	3	4	3	5	4	3	3	2	2	
228	3	4	3	4	4	3	3	2	3	4	4	4	5	4	5	2	4	4	4	4	4	3	3	4	3	4	4	3	3	2	
229	4	3	4	3	5	3	3	2	4	3	5	5	5	3	4	2	5	3	5	3	4	4	4	3	4	3	5	3	3	2	
230	2	3	4	5	5	3	3	2	4	4	4	5	5	3	3	4	2	4	4	5	5	2	3	4	5	5	5	3	3	2	
231	1	3	2	3	3	1	2	1	4	3	3	3	3	3	2	2	4	5	3	4	3	4	4	3	3	3	4	3	2	2	
232	4	3	3	3	4	3	2	2	4	3	4	3	5	5	3	2	5	3	4	3	4	4	4	3	3	3	4	3	2	2	
233	2	4	3	5	4	4	2	2	2	4	3	1	2	4	2	2	2	1	3	2	1	2	2	5	3	5	4	4	2	3	

234	4	3	5	4	4	3	1	2	4	3	5	4	4	3	1	2	5	3	5	4	4	4	4	3	5	5	4	3	4	2	
235	4	3	3	3	4	5	5	2	4	3	5	3	4	5	5	2	4	3	5	5	5	4	5	3	5	4	4	4	4	5	2
236	3	4	5	4	4	3	3	3	3	4	5	4	4	3	3	3	3	4	5	4	4	3	3	4	5	4	4	3	1	3	
237	4	2	4	5	5	3	3	1	3	3	4	4	5	3	2	2	3	2	5	4	4	4	3	2	5	4	4	4	2	1	
238	2	2	4	4	3	3	3	1	2	3	5	4	5	3	4	2	3	3	5	4	5	5	2	4	4	4	4	3	3	2	
239	3	1	4	4	5	4	2	3	3	1	4	4	5	4	2	3	3	1	4	4	5	3	3	1	2	3	5	4	2	3	
240	4	4	5	4	2	3	1	1	4	4	4	4	4	3	2	1	4	4	4	4	4	4	2	4	4	4	4	3	2	1	
241	4	5	4	5	4	4	4	2	3	5	4	4	5	4	3	3	3	5	5	4	4	4	3	5	5	4	4	5	3	2	
242	4	4	3	5	4	3	4	3	3	5	3	5	5	5	3	4	3	4	4	5	4	5	3	4	4	5	4	3	3	3	
243	5	4	4	4	3	4	2	1	3	5	4	3	4	4	1	2	3	4	5	3	3	4	3	4	5	4	3	5	3	4	
244	2	3	4	5	3	3	3	2	2	3	4	5	4	3	3	2	1	3	4	5	3	2	2	3	4	5	3	3	3	2	
245	2	4	4	5	3	3	2	3	2	4	4	5	3	3	2	3	2	4	4	5	3	2	2	4	4	5	3	3	2	3	
246	3	3	5	3	4	3	3	3	3	3	5	3	4	3	3	3	3	3	5	4	4	3	3	3	4	3	4	3	3	3	
247	2	2	1	1	3	4	2	2	2	2	3	5	5	4	4	2	4	5	3	5	5	4	4	2	3	2	4	4	4	2	
248	4	3	4	5	5	3	2	3	4	3	5	3	5	3	3	3	5	3	5	5	5	4	4	3	4	5	5	3	2	3	
249	1	4	4	3	4	3	3	2	5	4	1	3	4	3	3	2	1	4	4	3	3	4	1	4	4	3	4	3	3	2	
250	2	3	4	3	5	3	3	2	2	3	4	3	5	3	3	2	2	3	4	3	5	2	3	3	5	5	5	3	4	2	
251	2	4	3	5	4	4	2	2	2	4	4	5	5	4	3	2	3	5	4	5	4	2	2	4	3	5	4	4	2	2	
252	4	2	4	3	4	5	3	3	4	2	4	3	4	4	3	3	4	2	4	3	4	4	4	2	4	3	5	4	3	3	
253	5	5	5	3	5	3	4	3	5	5	5	3	5	3	3	2	4	5	5	3	4	4	4	5	5	3	4	5	3	2	
254	1	3	2	3	1	2	2	3	2	3	5	4	4	3	3	3	5	3	5	4	3	4	4	3	5	4	2	3	2	3	
255	3	4	4	3	5	4	4	2	3	3	3	4	1	4	3	2	4	3	3	3	4	2	2	3	4	3	4	1	3	2	
256	2	3	4	4	4	1	2	3	2	3	1	2	1	3	2	3	2	3	3	2	4	2	2	1	1	1	2	3	2	3	
257	3	4	4	5	5	4	2	2	3	4	4	4	3	4	2	2	3	4	4	2	3	3	5	4	4	4	4	4	2	2	
258	3	4	5	5	5	2	3	5	2	5	5	4	5	2	2	4	2	4	5	4	4	3	2	4	5	4	5	3	2	5	
259	5	4	3	5	5	3	3	3	4	5	3	5	5	3	5	4	4	4	4	5	5	5	4	4	4	5	5	4	2	3	
260	3	3	5	4	3	2	3	5	3	3	5	4	4	3	3	5	4	3	5	4	3	3	3	3	5	4	2	3	2	5	
261	2	3	3	5	5	2	2	1	2	3	3	5	5	2	2	1	2	1	3	4	5	2	2	3	3	5	5	2	2	1	
262	2	3	5	4	3	3	3	2	2	3	5	4	3	3	3	2	2	3	5	4	3	2	3	3	5	4	3	3	3	2	
263	3	3	3	5	4	4	3	1	3	3	3	5	4	4	3	1	3	3	3	5	4	3	3	3	3	5	4	4	3	1	

264	3	3	5	5	3	3	2	3	3	3	5	5	3	3	2	3	3	3	5	5	4	3	4	3	5	5	4	3	3	3	
265	3	4	4	5	4	5	4	2	3	4	4	5	4	5	3	2	3	4	4	5	1	1	1	1	1	1	4	5	2	3	
266	4	5	4	3	3	3	2	3	4	5	4	3	3	4	2	3	4	5	4	3	3	4	4	5	4	3	3	4	2	3	
267	4	1	4	4	3	4	2	1	4	1	4	4	3	4	2	3	4	1	4	4	3	4	4	1	4	4	5	4	2	1	
268	4	4	5	4	4	5	4	3	4	3	4	4	4	2	3	3	2	4	4	4	4	2	2	4	4	4	4	2	2	3	
269	5	3	3	5	3	3	4	3	5	5	3	4	4	3	5	4	4	3	4	4	3	5	4	3	4	4	3	4	3	3	
270	3	3	3	5	5	4	2	2	3	3	3	5	5	4	2	2	5	3	3	5	5	3	3	3	3	5	5	4	4	2	
271	3	5	2	5	4	3	4	3	4	5	4	5	5	3	5	3	4	5	4	5	5	3	3	5	3	5	4	3	4	3	
272	4	2	3	4	3	1	3	2	4	2	3	3	3	1	3	2	3	2	3	3	3	4	4	2	3	4	4	5	3	2	
273	5	4	3	3	4	4	3	3	5	4	3	5	4	4	3	3	5	4	3	5	4	5	5	4	3	5	4	4	3	3	
274	3	3	3	3	3	3	3	2	3	3	4	3	5	3	3	2	3	3	3	3	5	1	3	4	3	3	5	3	3	2	
275	3	5	3	2	3	5	3	5	5	5	1	4	3	3	3	2	3	4	4	4	3	3	3	4	4	4	3	3	3	2	
276	1	2	4	3	1	3	3	2	1	2	4	4	5	3	3	2	5	2	4	4	5	4	4	2	4	4	5	3	5	2	
277	4	5	3	4	4	3	4	3	4	5	3	4	4	3	4	3	4	5	3	4	4	4	4	5	3	4	4	3	4	3	
278	2	3	4	3	4	3	2	2	2	3	5	3	5	3	2	2	2	3	4	3	3	2	2	3	3	3	4	3	2	2	
279	2	2	4	3	5	3	5	3	2	2	3	3	1	3	1	3	1	2	2	3	5	2	1	1	1	1	1	3	4	3	
280	3	2	4	5	3	3	3	2	3	2	4	5	4	3	3	2	2	2	4	5	5	3	3	2	4	5	3	3	3	2	
281	3	3	4	5	3	3	3	2	3	3	5	5	4	3	4	2	4	3	5	5	3	3	3	3	4	4	3	3	3	2	
282	4	3	5	5	5	4	4	2	4	3	1	2	2	2	4	3	3	3	1	2	5	4	4	5	3	5	5	4	4	2	
283	5	2	5	4	5	3	4	3	5	2	5	4	4	3	4	3	5	2	5	5	4	3	5	5	2	4	4	3	4	3	
284	4	3	2	5	1	3	5	4	3	3	4	5	1	3	5	1	3	3	4	5	1	3	5	3	4	5	1	3	3	1	
285	4	2	2	4	3	3	2	4	1	4	4	4	3	3	5	1	4	2	4	4	3	4	1	2	4	4	3	3	2	1	
286	3	4	4	3	3	2	3	2	3	4	4	3	3	3	3	2	3	4	4	3	3	3	3	4	5	5	3	3	3	2	
287	3	3	3	5	4	3	3	2	3	3	3	5	4	3	3	2	3	3	3	3	4	3	5	3	3	5	4	3	3	2	
288	3	4	4	4	5	3	1	3	3	4	4	4	5	5	1	3	3	4	4	4	5	5	4	4	5	4	5	3	2	3	
289	3	3	5	4	5	3	4	3	3	3	5	4	5	3	4	4	3	3	5	4	5	3	3	3	5	4	5	5	4	4	
290	2	5	5	4	5	2	5	2	2	5	5	4	4	2	5	2	1	5	5	4	4	1	1	5	1	5	4	2	5	2	
291	2	3	3	5	4	3	2	2	2	3	3	4	2	3	2	2	2	3	3	5	4	2	2	3	4	4	4	3	2	2	
292	2	4	4	4	4	3	2	2	2	4	4	4	4	3	2	2	2	4	4	5	4	2	3	4	4	4	4	4	3	2	2
293	3	2	4	4	5	3	3	2	3	2	4	4	5	3	3	2	3	1	4	4	5	3	3	2	4	4	4	1	3	2	

294	3	3	4	3	3	4	3	3	3	1	4	4	4	4	3	3	3	4	4	4	5	3	4	3	5	4	5	4	4	3	
295	5	4	5	4	5	4	3	2	5	4	4	4	4	1	2	2	4	4	4	4	4	4	4	4	4	4	4	1	2	2	
296	3	3	5	3	5	3	3	3	3	3	5	3	5	3	3	3	3	3	5	3	5	3	3	3	5	3	5	3	3	3	
297	3	4	5	5	5	3	4	3	3	4	5	5	5	3	4	3	3	4	5	5	5	3	3	4	5	5	5	3	4	3	
298	4	3	4	4	5	3	4	2	4	3	3	2	4	3	3	2	3	3	3	4	4	3	3	3	3	4	3	3	3	2	
299	3	5	5	3	4	5	3	3	3	5	5	3	4	5	5	3	3	5	5	3	4	3	3	5	5	3	4	5	3	3	
300	4	3	4	5	4	3	2	2	4	3	4	5	4	3	3	2	4	3	4	4	5	4	5	3	5	5	5	3	3	2	
301	1	2	3	1	3	3	1	2	2	3	3	3	3	3	2	2	2	4	3	3	3	2	2	1	1	3	3	3	2	2	
302	5	3	3	3	4	2	4	2	4	4	3	1	1	2	3	2	4	1	2	3	4	5	4	3	1	1	1	1	1	2	
303	3	5	4	4	5	5	3	3	2	1	4	4	5	4	3	3	3	3	4	4	5	3	3	1	4	4	5	4	3	3	
304	2	3	3	3	4	3	2	2	2	3	3	3	4	3	2	2	2	3	3	3	4	2	2	3	3	3	4	3	2	2	
305	5	3	2	3	3	3	3	2	5	3	2	3	3	3	3	2	5	3	2	3	3	5	5	3	2	3	3	3	3	5	
306	5	3	4	3	4	5	3	1	5	3	4	3	4	3	3	1	5	3	4	3	4	5	5	3	4	3	5	3	3	1	
307	3	2	3	1	2	3	2	2	3	2	3	4	2	3	2	3	3	2	3	4	2	3	3	2	3	4	2	3	2	3	
308	4	3	3	2	5	3	3	2	4	3	3	2	5	3	3	2	4	3	3	2	5	4	4	3	3	2	5	4	3	2	
309	3	5	3	5	3	4	4	1	2	4	3	5	3	4	4	1	3	3	3	5	3	3	3	4	3	5	3	3	4	1	
310	3	4	3	4	5	3	3	3	3	4	5	3	3	2	3	2	2	3	3	3	3	3	3	3	2	3	3	2	3	2	
311	3	3	3	4	5	2	4	2	3	3	3	4	5	2	3	2	3	3	3	4	5	3	3	3	3	4	5	2	3	2	
312	3	4	3	5	3	4	2	5	3	4	3	5	3	4	2	3	3	4	3	5	3	3	3	4	3	5	3	4	2	5	
313	4	4	4	3	3	3	4	4	3	4	4	4	3	3	4	5	3	4	4	3	3	3	3	4	4	3	3	5	4	4	
314	3	4	3	4	4	3	2	3	3	4	5	4	4	3	2	2	3	4	3	4	4	2	3	5	3	4	4	3	5	2	
315	4	4	4	4	4	3	2	2	4	4	4	4	4	3	2	2	1	4	4	4	4	4	4	4	4	4	4	4	3	5	2
316	3	4	4	1	3	3	3	1	3	4	4	1	3	3	3	1	3	4	4	1	3	3	3	4	4	1	3	3	3	1	
317	3	3	4	4	4	3	2	2	3	3	5	4	5	3	3	2	4	3	5	4	5	3	3	3	4	4	4	3	2	2	
318	3	3	4	4	4	5	3	2	3	3	4	4	4	5	3	2	3	3	4	4	4	3	3	3	4	5	4	5	3	2	
319	2	2	3	4	4	4	2	2	2	2	3	4	4	4	2	2	2	2	3	4	4	2	2	5	3	4	4	4	2	2	
320	4	2	5	3	5	2	4	2	4	2	5	3	5	2	3	2	3	2	5	3	5	3	3	2	2	2	5	2	3	2	
321	4	3	4	5	5	3	2	2	4	2	4	5	5	3	2	4	4	2	4	5	5	4	3	4	5	5	5	3	2	2	
322	2	3	4	5	4	3	3	2	1	4	4	4	5	3	2	3	1	3	5	4	4	2	1	3	5	4	4	4	2	3	
323	2	4	2	5	3	4	4	3	2	3	3	5	3	2	3	3	2	3	3	5	3	2	2	3	3	5	3	4	3	2	

324	4	4	4	4	4	4	1	2	4	4	4	4	4	1	1	2	4	4	4	4	5	4	4	4	4	4	1	2		
325	2	3	3	3	4	4	2	2	2	3	5	3	4	4	2	2	2	3	3	3	4	2	2	3	3	3	4	4	2	2
326	1	3	3	2	2	3	2	2	1	3	3	2	3	3	1	2	1	3	3	2	4	3	1	1	1	1	4	3	2	2
327	3	4	3	3	4	4	4	2	3	2	3	4	4	4	4	2	3	5	3	4	4	3	3	4	3	4	4	4	4	2
328	2	4	3	4	5	3	2	2	2	4	3	4	3	3	2	2	2	5	3	4	3	2	2	4	3	4	3	3	2	2
329	3	4	3	4	4	4	1	3	3	4	5	4	4	4	1	2	3	4	3	4	4	2	3	4	3	4	4	4	1	2
330	2	4	5	5	4	3	2	2	2	4	5	5	5	3	2	3	2	4	5	5	4	2	2	4	5	5	4	4	2	2
331	2	2	1	4	2	3	2	1	3	2	2	4	4	3	2	2	3	2	2	4	4	3	3	2	2	4	4	3	2	3
332	2	2	4	5	4	3	3	3	4	3	4	5	4	3	4	3	2	2	4	5	4	2	2	2	4	5	4	3	3	3
333	4	4	3	4	4	3	3	3	4	4	3	2	4	3	3	3	4	4	3	4	4	4	4	4	3	4	4	3	3	3
334	4	1	4	4	4	3	3	3	3	2	4	3	5	3	2	4	3	1	5	3	4	4	3	1	5	4	4	4	2	3
335	3	3	4	5	4	3	1	2	3	3	3	2	1	3	2	1	3	3	2	3	5	3	3	5	4	5	4	3	2	3
336	3	4	5	4	4	3	3	2	3	4	5	4	4	3	3	2	3	4	5	4	5	3	3	4	5	4	4	3	5	2
337	3	3	5	5	5	4	4	3	3	3	5	5	5	4	4	3	3	3	5	5	5	3	3	3	5	5	5	3	4	3
338	5	4	5	4	5	4	3	3	5	4	5	4	5	4	3	3	5	4	5	4	5	5	5	4	5	4	5	4	3	3
339	4	3	5	3	3	4	3	2	4	3	4	3	5	4	3	2	4	3	4	3	5	4	4	3	4	3	5	4	3	2
340	3	3	3	3	4	3	2	2	5	3	5	3	5	3	2	2	3	3	3	3	3	4	3	3	3	3	4	3	2	2
341	3	4	3	3	5	3	3	3	3	2	4	3	5	3	3	3	3	5	4	3	5	3	3	2	4	3	5	3	3	3
342	4	3	4	4	4	4	3	2	4	3	4	4	4	4	3	5	4	3	4	4	4	4	4	3	5	4	4	4	3	2
343	3	3	3	3	2	3	3	2	3	3	3	3	4	3	3	2	3	2	3	4	5	3	4	3	4	3	5	2	4	2
344	1	2	3	4	1	3	1	3	2	2	4	4	4	3	3	3	3	2	4	4	4	3	3	1	1	1	1	1	3	3
345	3	3	5	3	5	3	3	2	3	3	5	4	5	2	3	2	2	3	5	4	5	2	4	4	5	4	5	3	3	2
346	2	3	4	4	4	3	3	1	2	3	4	4	4	3	3	1	2	3	4	4	4	2	2	3	4	4	4	3	3	5
347	3	3	1	1	4	1	2	2	2	4	5	4	5	3	3	3	2	3	5	4	4	3	2	3	5	4	4	4	3	2
348	3	4	4	5	5	2	2	3	3	4	4	5	5	2	4	3	3	4	4	5	5	3	3	4	4	5	5	2	2	2
349	4	3	1	3	1	3	1	2	2	3	4	3	3	3	3	2	3	3	4	3	4	3	3	3	4	3	3	3	4	2
350	4	5	4	4	2	4	3	4	4	3	2	4	2	4	3	2	4	3	4	4	2	4	4	3	4	4	2	4	3	2
351	3	4	5	5	4	2	2	3	3	4	5	3	4	2	2	3	3	4	5	5	4	3	3	4	5	5	4	2	2	3
352	1	2	4	4	4	4	5	1	1	2	3	4	4	4	5	1	1	2	4	4	5	5	3	3	5	4	5	4	5	1
353	3	4	3	5	4	3	5	2	3	4	3	5	4	3	2	2	3	4	3	5	3	3	3	2	3	5	4	3	2	2

354	4	4	4	4	4	3	2	3	4	4	5	4	5	3	3	3	5	5	5	4	4	4	4	4	4	4	4	3	2	3
355	2	4	4	3	4	2	3	2	2	4	4	5	3	2	3	2	2	4	4	3	4	2	2	4	4	5	4	2	3	2
356	3	4	4	5	5	4	2	1	3	4	4	3	5	4	2	2	3	4	4	3	5	3	5	4	4	3	5	4	2	1
357	3	2	3	4	4	3	3	2	3	2	3	4	4	3	3	2	5	2	3	4	4	3	3	2	4	4	5	3	3	2
358	3	1	4	4	4	4	3	4	3	1	4	4	4	4	3	4	3	1	4	4	4	3	3	1	4	4	4	4	3	4
359	4	2	3	3	4	3	3	2	4	2	3	3	4	3	3	2	4	2	3	5	4	4	4	2	3	3	4	3	3	2
360	5	1	4	5	4	3	4	2	4	2	4	5	5	3	3	3	4	2	5	5	4	5	4	1	5	5	5	3	3	2
361	3	4	5	4	5	3	4	3	4	3	3	3	5	3	3	4	3	3	3	3	5	3	3	3	3	5	3	3	3	1
362	1	3	2	3	1	3	2	1	3	2	3	1	4	2	1	2	3	2	4	1	4	4	3	3	4	5	4	3	2	2
363	3	2	4	4	4	3	3	1	3	2	4	4	4	3	3	1	3	2	4	4	4	3	3	2	4	4	4	3	3	5
364	3	4	3	4	5	3	3	1	3	4	3	4	5	3	3	1	3	4	3	4	5	3	3	4	3	4	5	3	3	1
365	2	4	2	4	4	3	2	1	3	5	4	4	4	3	2	1	2	4	4	4	4	2	2	4	4	4	4	3	2	1
366	3	4	4	5	5	3	5	2	3	4	4	4	4	3	2	2	3	4	4	4	3	3	3	2	4	4	4	3	2	2
367	4	3	3	5	1	5	2	2	4	3	3	5	1	4	2	2	4	3	3	5	1	4	3	3	3	5	5	4	2	2
368	3	5	5	4	5	3	4	3	3	5	3	4	4	3	3	3	2	5	3	4	4	2	5	5	4	4	4	3	3	3
369	4	3	4	3	3	3	3	1	4	3	4	3	3	3	3	1	4	4	4	5	3	4	4	3	4	3	3	3	3	1
370	3	3	1	2	3	2	2	1	3	3	4	1	3	2	2	1	2	3	1	4	3	3	3	3	4	4	5	3	3	5

Base de datos de la variable Convivencia Social

No.	Convivencia inclusiva										Convivencia democrática									Convivencia pacífica										
	1	2	3	4	5	6	7	8	9	10	11	12	13	14	15	16	17	18	19	20	21	22	23	24	25	26	27	28	29	30
1	4	4	5	4	5	4	4	4	4	3	4	4	4	4	3	3	3	3	4	4	5	5	2	2	5	2	2	2	2	5
2	2	1	4	3	4	3	3	3	2	1	4	3	4	3	3	3	2	1	4	4	4	3	3	3	4	4	4	4	3	4
3	2	3	3	4	4	3	2	2	2	3	3	2	2	3	2	1	2	3	3	4	4	2	2	3	3	4	4	3	2	2
4	2	2	3	3	2	3	2	1	2	3	2	3	2	2	2	3	1	3	3	3	3	2	1	3	1	3	2	3	1	3
5	3	3	3	3	4	3	3	2	3	3	3	3	4	3	3	2	3	3	3	3	4	3	3	3	3	3	4	3	3	2
6	4	3	4	3	3	4	2	1	4	3	4	3	3	4	2	1	4	3	4	3	3	4	4	3	4	3	3	4	2	1
7	2	5	3	2	3	4	2	1	3	4	3	1	2	3	2	1	3	4	1	3	3	2	3	5	2	3	3	3	3	1
8	4	1	4	5	3	3	3	2	4	1	4	5	3	3	3	2	4	1	4	5	3	4	4	2	4	5	3	3	3	2
9	3	3	5	3	3	3	4	2	3	3	5	3	3	3	4	2	3	3	5	3	3	3	3	3	5	3	3	3	4	2
10	4	3	5	4	5	3	4	4	4	3	4	4	5	2	3	2	3	3	4	4	5	3	3	3	4	4	5	3	3	3
11	3	4	4	5	4	2	2	5	3	4	4	5	4	2	2	5	3	5	4	5	4	3	3	4	4	5	4	3	3	5
12	2	3	4	4	4	3	3	5	2	3	4	4	4	3	3	5	2	3	4	4	4	3	3	3	4	4	4	3	3	5
13	4	3	5	5	4	4	4	4	4	4	5	5	4	4	3	5	3	3	5	5	3	4	3	4	5	5	5	4	3	4
14	3	2	5	5	3	3	3	2	3	2	5	5	3	3	3	2	3	2	5	5	3	3	1	1	1	1	1	3	2	2
15	3	1	3	4	3	2	2	1	3	1	3	3	3	2	2	2	3	1	2	5	3	4	3	2	3	5	3	3	2	3
16	2	1	5	5	2	3	1	1	2	1	5	5	4	3	1	1	2	1	5	5	4	2	2	1	5	5	4	3	1	1
17	3	2	3	4	3	3	3	2	5	5	3	3	2	5	2	5	5	5	5	4	3	3	5	3	5	4	3	5	3	5
18	4	2	5	2	5	4	4	2	4	2	4	2	4	4	3	2	3	2	4	2	4	3	3	2	4	2	4	4	3	2
19	3	1	3	5	3	2	1	4	3	2	3	3	2	2	2	2	2	2	3	5	3	2	3	2	3	5	2	2	2	4
20	2	3	4	3	5	1	3	1	3	3	3	2	3	2	3	1	1	2	4	3	5	2	3	3	4	3	4	2	3	1
21	3	3	3	4	4	3	3	2	3	3	3	4	4	3	3	2	3	3	3	4	4	3	3	3	3	4	4	3	3	2
22	4	3	5	4	5	5	5	4	4	4	5	4	5	5	5	3	4	3	5	4	5	4	4	4	5	4	5	5	5	3
23	3	2	3	5	4	3	3	3	3	2	3	5	4	3	3	3	3	2	3	5	4	3	3	3	3	5	4	4	3	3
24	3	2	4	5	5	3	2	2	3	2	4	5	5	3	2	2	3	2	4	5	5	4	3	3	4	5	5	4	3	3
25	4	3	4	5	3	2	3	2	4	3	4	5	3	2	3	2	4	3	4	5	3	4	4	5	5	5	3	2	3	3
26	3	3	5	4	4	4	1	3	3	3	5	4	4	4	1	3	3	3	5	5	4	4	3	4	5	5	4	5	2	4
27	5	2	4	4	5	3	2	2	5	2	4	4	5	3	2	2	5	2	4	4	5	5	5	3	4	4	5	3	2	2

28	2	5	3	5	3	3	3	2	2	5	3	5	3	3	3	2	2	5	3	5	3	2	2	5	3	5	3	3	3	2	
29	5	5	5	5	3	3	3	5	5	3	3	5	3	3	5	5	5	3	3	3	3	5	5	3	3	3	3	3	3	2	
30	3	2	4	3	1	3	1	1	3	2	3	3	2	3	1	1	3	2	3	3	3	2	3	2	2	2	3	3	1	1	
31	4	3	4	4	3	4	2	1	3	4	4	3	4	4	1	2	3	3	5	3	3	4	3	3	5	3	3	5	1	1	
32	2	3	4	2	2	1	2	2	2	3	2	3	3	2	2	2	1	3	3	3	3	2	1	3	2	3	3	2	2	2	
33	3	1	4	3	4	3	4	2	3	1	4	3	4	3	4	2	3	1	4	4	4	4	3	3	4	4	4	4	4	3	
34	4	2	5	4	4	3	4	2	4	2	4	4	3	3	3	2	3	2	4	4	3	3	3	2	4	4	3	3	3	2	
35	3	4	4	3	4	3	2	1	3	4	4	3	4	3	2	1	3	4	4	3	4	3	3	4	4	3	4	3	2	1	
36	3	4	3	3	4	3	3	2	3	4	3	3	4	3	3	2	3	4	3	3	1	3	2	1	2	3	1	2	3	2	
37	4	3	3	4	4	3	2	2	4	3	3	4	4	3	2	2	4	3	3	4	4	4	4	3	3	4	4	3	3	2	
38	3	3	2	4	5	3	3	3	3	3	5	5	5	5	3	3	3	3	2	5	5	5	5	3	3	4	5	3	4	3	
39	3	4	4	3	5	3	2	2	3	4	4	3	5	3	2	2	3	4	4	3	5	3	3	4	4	3	5	3	3	2	
40	4	4	3	4	4	3	3	1	4	4	3	4	4	3	3	1	4	4	3	4	4	4	4	4	3	4	4	3	3	3	
41	5	3	5	5	5	3	3	3	4	4	5	4	5	2	2	2	4	3	5	4	5	5	4	3	5	4	5	3	2	2	
42	3	4	4	4	4	4	4	3	4	4	4	4	4	3	4	2	3	4	4	4	4	3	3	4	4	4	4	4	3	4	4
43	3	3	5	3	3	3	3	2	3	3	5	3	3	3	3	2	3	3	5	3	3	3	3	3	5	3	3	3	3	2	
44	5	5	3	3	5	3	4	3	5	5	3	3	5	3	2	2	5	5	3	3	5	5	5	5	3	3	5	3	3	2	
45	1	3	4	3	2	2	2	2	1	3	5	3	5	2	3	2	2	3	5	3	3	1	1	3	3	3	2	2	2	2	
46	3	2	3	4	4	3	2	1	3	2	3	3	3	2	2	1	2	2	3	5	4	4	3	3	3	5	4	4	3	3	
47	4	3	4	5	3	3	4	1	4	3	3	5	2	3	3	1	3	3	3	5	2	3	3	3	3	5	2	3	3	4	
48	2	1	5	5	3	3	3	2	2	1	5	5	3	3	3	2	2	1	5	5	3	2	2	1	5	5	3	3	3	2	
49	1	3	4	3	4	5	3	2	1	3	4	3	4	5	3	2	1	3	4	4	4	2	3	4	4	4	4	4	5	3	3
50	3	4	4	3	4	2	2	2	3	4	4	3	4	2	2	2	3	4	4	3	4	3	3	4	4	3	4	2	2	2	
51	3	3	3	4	4	3	3	2	3	3	3	4	4	3	3	2	3	3	3	4	4	3	3	3	3	4	4	3	3	2	
52	3	4	2	5	5	2	2	2	3	4	2	5	5	2	2	2	3	4	2	5	5	4	3	5	2	5	5	3	3	3	
53	2	5	4	3	5	1	3	3	2	5	4	3	5	1	3	3	2	5	4	3	5	2	2	5	4	3	5	1	3	3	
54	5	3	4	5	4	4	4	3	4	3	4	4	5	3	3	3	4	2	5	4	4	5	4	3	5	4	4	4	3	2	
55	5	3	5	5	4	3	4	4	5	4	5	5	4	3	4	3	5	3	5	5	4	5	5	3	5	5	4	3	4	4	
56	4	5	4	4	5	4	4	5	4	5	4	4	5	4	4	3	4	5	4	4	3	3	1	1	1	1	1	1	1	4	3
57	3	4	5	5	4	3	3	3	3	4	5	5	4	3	3	2	2	4	5	5	4	3	3	4	5	5	4	3	3	2	

58	3	3	3	3	5	3	2	2	3	3	3	3	5	3	2	2	3	3	3	3	5	3	3	3	3	3	5	3	2	2	
59	4	3	3	5	5	5	3	4	4	3	3	5	5	5	3	2	3	3	3	5	5	3	3	3	3	5	5	5	3	3	
60	2	1	4	4	3	3	2	5	5	1	3	5	5	3	2	2	2	5	4	3	5	5	2	1	3	3	2	3	2	2	
61	2	1	5	3	4	3	4	1	2	1	5	3	5	3	5	1	3	1	5	3	4	2	2	1	5	3	4	3	4	1	
62	2	1	4	4	3	3	4	3	2	1	4	4	3	3	4	3	2	1	4	4	3	2	2	1	4	4	3	3	4	3	
63	3	5	3	4	3	2	2	1	3	5	3	4	3	2	2	1	3	5	3	4	3	3	3	5	3	4	3	2	2	1	
64	2	3	5	4	3	3	2	2	2	3	5	4	3	3	2	2	2	3	5	4	3	2	2	3	5	4	3	3	2	2	
65	3	2	3	4	4	3	3	3	3	2	3	4	4	3	3	3	3	2	3	4	4	3	3	2	3	4	4	3	3	3	
66	3	3	3	4	4	3	3	2	3	3	3	4	4	3	3	2	3	3	3	4	4	3	3	3	3	4	4	3	3	2	
67	3	3	4	4	5	3	1	2	3	3	4	4	5	3	1	2	3	3	4	4	5	3	3	3	4	4	5	3	2	2	
68	4	4	4	4	5	3	4	4	4	3	3	4	5	3	3	2	3	3	3	4	5	3	3	3	3	4	5	3	3	4	
69	3	4	4	4	4	3	2	2	3	4	4	4	4	3	2	2	3	4	4	3	3	3	1	1	1	1	3	3	2	2	
70	3	4	5	5	3	3	2	1	3	4	5	5	3	3	2	1	3	4	5	5	3	3	3	4	5	5	3	3	2	2	
71	3	5	5	4	3	3	3	4	3	5	5	4	3	3	2	2	3	5	5	4	3	3	3	5	5	4	3	3	3	2	
72	3	3	5	4	4	3	2	4	3	3	5	4	4	3	2	4	3	3	5	4	4	3	3	4	5	4	4	3	3	4	
73	3	3	3	3	5	3	5	5	5	3	3	3	5	5	2	5	5	3	3	3	5	3	3	5	5	3	5	3	2	2	
74	3	3	5	3	2	2	3	2	3	3	4	3	3	3	3	1	3	5	5	3	2	3	3	5	5	2	3	3	3	1	
75	5	3	4	5	5	4	5	3	5	3	5	5	5	4	3	3	4	2	4	4	5	3	4	3	4	4	5	3	3	3	
76	1	3	3	4	5	3	2	2	1	3	3	3	3	3	2	1	1	2	3	5	5	2	2	4	3	5	5	4	3	3	
77	3	1	4	5	3	3	2	2	3	1	5	5	4	3	3	2	4	1	5	5	3	3	3	1	4	5	3	3	2	2	
78	2	2	5	2	2	2	1	2	3	1	3	3	2	2	1	1	3	2	4	4	4	2	3	2	2	3	3	1	1	2	
79	3	3	3	1	4	4	2	1	3	5	3	1	3	2	2	2	3	2	3	1	3	3	2	3	3	1	3	3	2	2	
80	1	4	3	3	4	3	1	3	2	3	3	2	3	2	2	2	2	3	2	4	4	1	2	4	2	4	4	2	2	3	
81	3	2	5	3	4	4	2	2	3	2	5	3	4	4	2	2	3	2	5	4	4	4	3	3	5	4	4	5	3	3	
82	4	4	3	4	3	3	2	2	4	4	3	4	3	3	2	2	4	4	3	4	3	4	4	4	3	4	3	3	2	2	
83	3	3	4	5	4	5	3	4	4	4	3	4	5	5	2	5	2	3	4	4	4	3	3	3	4	4	4	5	3	4	
84	3	4	4	4	4	2	3	2	3	4	4	4	4	2	3	2	3	4	4	4	4	3	3	4	4	4	4	2	3	3	
85	4	4	3	4	4	3	1	3	4	4	3	4	4	3	1	3	4	4	3	4	4	4	4	4	4	3	4	4	3	3	3
86	3	3	1	4	1	2	1	2	1	3	1	4	5	1	3	2	1	3	1	4	1	3	3	1	5	4	1	1	1	1	
87	3	4	4	4	4	4	3	4	4	4	4	4	4	4	3	2	3	4	4	4	4	4	3	4	4	4	4	4	3	3	

88	4	1	5	5	3	2	3	2	5	1	4	5	3	3	3	1	5	1	5	5	2	5	5	2	5	4	3	3	3	3
89	3	2	5	4	3	3	2	3	3	3	5	4	3	3	3	2	3	3	4	5	3	3	3	3	4	5	3	3	3	3
90	2	2	2	3	4	1	3	2	2	2	2	3	3	3	2	2	2	2	3	4	2	2	2	2	3	3	3	3	3	2
91	3	2	4	2	3	4	2	3	3	2	4	2	3	4	2	3	3	2	4	3	3	4	3	3	4	3	3	5	3	4
92	4	3	3	2	3	4	2	2	4	3	3	2	3	4	2	2	4	3	3	2	3	4	4	3	3	2	3	4	2	2
93	3	3	4	4	4	3	4	2	2	4	4	3	5	3	3	3	2	3	5	3	4	3	2	3	5	3	4	4	3	2
94	3	3	4	3	3	3	3	2	3	3	4	3	3	3	3	2	3	3	4	3	3	3	3	3	3	4	3	3	3	2
95	3	3	3	3	4	3	4	2	3	3	3	3	4	3	4	2	3	3	3	3	4	3	3	3	3	3	4	3	4	2
96	3	3	4	3	4	3	3	2	3	3	4	3	4	3	3	2	3	3	4	3	4	3	3	3	4	3	4	3	3	2
97	3	4	4	5	4	4	3	4	3	4	4	4	5	4	2	4	2	3	5	4	4	3	3	3	5	4	4	5	3	3
98	3	4	4	4	5	5	5	5	3	4	4	4	5	5	2	3	3	4	4	4	3	3	3	4	4	4	3	3	2	3
99	4	3	3	5	3	3	3	2	4	3	3	5	3	3	3	2	4	3	3	5	3	4	4	3	3	5	3	4	3	3
100	4	4	4	4	3	3	2	2	4	4	4	4	3	3	2	2	4	4	4	4	3	4	4	4	4	4	3	3	2	3
101	5	3	3	3	4	4	4	4	5	3	3	3	4	4	3	2	5	3	3	3	4	5	5	3	3	4	4	4	3	3
102	3	3	4	4	5	3	4	2	3	3	4	4	5	3	4	2	3	3	4	4	5	3	3	3	4	4	5	3	4	3
103	3	3	5	5	5	5	5	5	3	3	3	5	5	5	5	2	3	3	3	5	5	3	3	3	3	5	5	3	3	3
104	3	2	3	1	2	3	2	2	3	2	3	3	3	1	2	2	2	2	3	3	3	3	2	2	2	3	2	2	2	2
105	3	3	4	3	5	3	4	2	3	3	3	3	4	3	3	2	2	3	3	3	4	2	2	3	3	3	4	3	3	2
106	3	4	1	3	2	3	1	3	4	3	1	4	1	3	2	2	4	3	1	4	2	3	4	4	1	3	2	2	2	3
107	4	3	4	3	3	2	2	2	4	3	4	3	3	2	2	2	4	3	4	3	3	4	4	3	4	3	3	2	2	2
108	2	1	3	4	5	1	4	2	3	1	2	4	2	2	3	1	3	1	3	4	4	3	3	1	3	3	5	2	4	2
109	3	3	4	2	4	3	3	3	3	3	4	2	4	3	3	3	3	3	4	2	4	3	3	3	4	2	4	3	3	3
110	3	4	4	3	3	3	3	2	3	4	4	3	3	3	3	2	3	4	4	3	3	3	3	4	4	3	3	3	3	2
111	2	4	4	3	4	3	3	3	2	4	4	3	4	3	3	3	2	4	4	3	4	2	2	4	4	3	4	3	3	3
112	3	3	4	5	3	4	2	2	3	3	4	5	3	4	2	2	3	3	4	5	3	4	3	4	4	5	3	5	3	3
113	3	3	4	4	4	5	3	5	5	3	4	4	4	3	5	5	3	3	4	4	4	5	3	3	4	4	4	3	3	3
114	3	4	5	4	4	4	2	2	2	4	5	5	4	3	2	2	3	4	5	4	4	3	2	4	5	4	5	3	3	3
115	4	3	5	4	4	5	5	4	4	2	4	4	3	5	4	2	3	2	4	4	3	3	3	3	4	4	3	5	4	3
116	3	3	4	5	4	4	1	2	3	3	4	5	4	4	1	2	3	3	4	5	4	4	3	4	4	5	4	5	2	3
117	2	4	4	3	3	3	3	3	3	3	4	3	4	3	2	3	3	4	4	2	4	3	3	4	3	3	4	3	3	2

118	4	4	4	4	4	4	4	4	4	4	4	4	4	3	4	2	4	4	4	4	4	4	4	4	4	4	4	4	3	4	3
119	2	2	5	3	3	3	3	1	2	2	5	3	3	3	1	2	2	5	3	3	2	2	2	3	2	2	3	3	1		
120	3	3	3	2	4	2	3	1	3	3	3	2	3	1	2	1	3	3	3	2	3	2	3	2	3	2	3	2	3	1	
121	4	4	3	2	4	2	2	3	4	4	3	5	4	2	2	3	4	4	3	1	4	4	5	4	3	3	4	2	2	2	
122	3	2	3	4	3	3	3	1	3	2	3	2	2	2	3	1	3	2	3	4	3	3	3	2	3	4	3	3	3	1	
123	1	2	4	5	4	3	2	2	1	2	4	5	4	3	2	2	1	2	4	5	4	2	2	3	4	5	4	4	2	3	
124	2	3	3	4	4	3	2	2	2	3	3	3	2	2	2	2	1	3	3	4	4	2	2	3	3	4	4	3	2	2	
125	3	4	3	2	5	2	2	2	3	4	3	2	5	2	2	2	3	4	3	2	5	3	3	4	3	2	5	2	2	2	
126	1	3	3	4	3	3	3	2	2	2	3	2	3	2	2	2	2	2	3	3	3	2	2	3	2	4	4	3	3	1	
127	3	1	3	4	4	5	2	2	3	1	3	4	4	5	2	2	3	1	3	4	4	3	3	1	3	4	4	5	2	2	
128	3	2	4	3	4	4	2	2	3	2	4	3	4	4	2	2	3	2	4	3	4	3	3	2	4	3	4	4	2	2	
129	4	2	4	4	5	3	3	2	3	3	4	3	5	3	2	3	3	2	5	3	5	4	3	3	5	3	5	4	3	2	
130	3	2	4	5	3	3	2	2	3	2	4	5	3	3	2	2	3	2	4	5	3	3	3	2	4	5	3	3	2	2	
131	4	2	4	4	4	3	1	2	4	2	4	4	4	3	1	2	4	2	4	4	4	4	4	2	4	4	4	3	1	2	
132	3	1	4	4	4	4	3	2	3	1	5	4	5	4	4	2	4	1	5	4	4	3	3	1	4	4	4	4	3	2	
133	3	3	4	3	5	2	3	2	3	3	4	3	5	2	3	2	3	3	4	3	5	3	3	3	4	3	5	2	3	2	
134	2	3	3	4	4	5	3	2	2	3	3	4	4	5	3	2	2	3	3	4	4	2	2	3	3	4	4	5	3	2	
135	2	3	4	4	4	5	2	2	2	3	4	4	4	5	2	2	2	3	4	4	4	2	2	3	4	4	4	5	2	2	
136	3	3	3	4	4	4	3	2	3	3	3	3	4	4	4	3	2	3	3	3	4	4	3	3	3	3	4	4	4	3	3
137	4	3	3	4	5	3	3	1	4	3	3	4	5	3	3	1	4	3	3	4	5	4	4	3	3	4	5	3	3	3	
138	5	4	5	4	4	4	4	3	5	3	4	4	3	3	3	2	4	3	4	4	3	4	4	3	4	4	3	4	3	3	
139	5	3	3	4	5	3	4	3	5	3	3	3	5	3	2	3	5	3	3	3	5	5	5	3	5	5	5	3	3	3	
140	3	3	3	5	3	3	3	2	3	3	5	5	3	5	3	5	3	3	3	5	5	3	3	5	3	5	5	3	5	5	
141	3	1	4	3	2	2	2	2	3	1	5	3	5	2	3	2	4	1	5	3	4	3	3	1	4	3	3	2	2	2	
142	2	3	4	3	3	3	2	2	2	3	3	3	2	3	2	1	2	3	2	4	3	3	2	4	4	4	3	4	2	3	
143	2	1	4	4	4	1	2	2	1	1	4	4	1	1	2	2	1	1	4	4	4	2	2	1	1	4	1	2	2	2	
144	2	2	4	3	2	3	1	2	2	1	3	2	2	3	2	2	2	2	3	4	3	2	2	1	3	3	3	1	2	2	
145	1	1	5	4	5	4	3	1	1	1	5	4	5	4	3	1	1	1	5	4	5	1	1	1	5	4	5	4	3	1	
146	4	4	4	4	4	4	4	4	4	4	4	4	4	4	4	4	4	4	4	4	4	4	4	4	4	4	4	4	4	3	3
147	2	4	3	4	4	3	2	2	2	4	3	4	4	3	2	2	2	4	3	4	4	2	2	4	3	4	4	3	2	2	

148	3	3	3	4	3	3	3	2	3	3	3	4	3	3	3	2	3	3	3	4	3	3	3	3	3	4	3	3	3	2	
149	3	1	3	3	4	4	1	2	4	1	3	3	3	3	2	1	3	1	2	4	4	3	4	1	2	4	4	3	2	2	
150	3	2	4	5	3	3	2	2	3	2	4	5	3	3	2	2	3	2	4	5	3	3	3	2	4	5	3	3	2	2	
151	2	3	4	4	4	3	3	2	2	3	4	4	4	3	3	2	2	3	4	4	2	2	2	1	2	3	1	3	3	1	
152	2	3	3	5	4	4	2	2	2	3	3	5	4	4	2	2	2	3	3	5	4	2	2	3	3	5	4	4	2	2	
153	2	5	3	4	4	3	2	2	2	5	3	4	4	3	2	2	2	5	3	4	4	2	2	5	3	4	4	3	2	2	
154	5	3	4	3	3	4	3	2	4	3	5	3	3	3	3	3	4	3	4	3	4	4	4	3	4	4	3	4	4	3	
155	3	4	3	4	4	3	2	2	3	4	3	4	4	3	2	2	3	4	3	3	1	3	3	1	2	3	1	3	1	2	
156	4	2	4	4	4	2	3	2	4	2	4	4	4	4	2	3	2	4	2	4	4	4	4	3	4	4	4	2	3	2	
157	2	3	4	4	5	3	3	5	2	5	4	4	4	5	3	3	2	2	3	4	4	5	5	3	5	4	4	5	3	5	
158	3	3	4	4	4	3	3	2	3	3	4	4	4	3	3	2	3	3	4	4	4	3	3	3	4	4	4	3	3	3	
159	3	4	4	4	3	3	2	3	3	4	4	4	4	3	3	2	3	3	4	4	4	5	3	5	4	4	4	3	4	5	3
160	4	4	5	4	4	4	2	5	4	4	2	4	5	4	2	5	4	4	2	4	4	5	4	4	3	4	4	4	2	3	
161	5	3	4	4	4	4	4	4	4	4	4	4	3	5	2	3	4	4	3	5	3	4	5	4	3	5	4	4	3	3	3
162	3	5	3	3	4	2	2	2	4	5	2	3	4	3	2	1	4	5	3	3	3	4	4	5	3	2	4	3	2	2	
163	2	5	4	4	4	3	3	2	2	5	4	4	4	3	3	2	2	5	4	4	4	2	3	5	4	4	4	3	3	2	
164	4	3	4	3	4	3	2	4	4	3	4	3	4	3	2	4	4	3	4	3	4	4	4	3	4	4	4	3	3	4	
165	3	3	4	4	3	3	3	5	3	3	4	4	3	3	3	5	3	3	4	5	3	4	3	4	4	5	3	4	4	5	
166	3	5	5	5	4	3	5	3	4	5	4	5	3	3	4	2	2	5	4	5	3	2	3	5	4	5	3	3	4	3	
167	3	5	4	5	4	3	3	3	3	5	4	5	4	3	3	2	2	5	4	5	4	2	3	5	4	5	4	3	3	3	
168	4	4	4	4	4	4	3	4	4	4	4	4	3	4	3	3	3	4	4	4	4	4	5	4	5	4	4	4	4	4	
169	3	5	3	5	5	3	5	3	3	3	3	5	5	3	5	5	2	3	3	3	5	5	5	3	3	5	4	3	2	3	
170	5	3	5	3	5	3	5	5	3	3	3	5	5	3	5	2	5	3	3	3	5	5	3	3	3	5	5	3	5	2	
171	4	3	5	3	3	5	3	2	3	3	5	5	3	5	3	2	3	3	5	3	3	5	3	3	5	5	3	5	3	5	
172	2	3	4	3	4	5	5	5	5	3	5	3	5	5	5	2	5	3	3	5	4	2	5	3	5	5	4	2	5	2	
173	2	3	5	3	5	4	3	2	2	3	4	3	5	4	2	2	1	3	4	3	5	1	1	3	4	3	5	4	2	2	
174	3	3	4	3	5	3	4	1	3	3	3	3	2	2	2	1	2	3	3	3	4	2	2	3	3	3	4	3	3	1	
175	3	3	4	4	3	3	1	1	3	3	4	2	1	2	1	1	3	3	4	4	3	3	3	3	4	4	3	3	1	1	
176	1	5	4	4	3	3	2	1	1	5	4	4	3	3	2	1	1	5	4	4	3	1	1	5	4	4	3	3	2	1	
177	2	3	2	4	4	3	3	3	2	3	2	4	4	3	3	3	2	3	2	4	4	2	2	3	2	4	4	3	3	3	

178	2	3	4	4	5	3	5	2	5	5	4	5	3	5	3	5	2	5	4	5	3	5	2	5	4	4	3	3	3	2	
179	2	3	4	4	4	2	2	3	2	3	4	4	4	2	2	3	2	3	4	4	4	2	2	3	4	4	4	2	2	3	
180	3	3	3	4	4	3	3	1	3	3	3	4	4	3	3	1	3	3	3	4	4	3	3	3	3	4	4	3	3	1	
181	3	2	3	4	5	3	2	2	3	2	3	4	5	3	2	2	3	2	3	5	5	4	3	3	3	5	5	4	3	3	
182	4	1	2	4	4	5	3	2	4	1	2	4	4	5	3	2	4	1	2	4	4	4	4	2	2	4	4	5	3	2	
183	2	3	4	3	4	1	3	3	3	3	3	3	4	2	3	2	3	3	4	3	3	3	3	3	4	2	4	2	3	3	
184	2	5	3	5	3	3	3	1	2	5	3	5	3	3	3	1	2	5	3	5	3	2	2	5	3	5	3	3	3	1	
185	5	3	4	4	4	4	4	3	4	4	4	4	3	4	3	3	3	4	3	5	3	3	5	4	3	5	3	4	4	3	3
186	2	1	4	5	5	4	2	3	2	1	4	5	5	4	2	3	2	1	4	5	5	2	2	3	4	5	5	4	2	3	
187	3	2	5	3	4	5	2	2	3	2	5	3	4	5	2	2	3	2	5	3	4	3	3	2	5	3	4	5	2	2	
188	4	1	4	4	4	4	2	3	4	1	4	4	4	4	2	3	4	1	4	4	4	4	4	2	4	4	4	4	4	3	3
189	5	2	5	4	5	3	4	3	5	3	4	4	4	4	3	3	3	4	1	4	4	4	4	4	3	4	4	4	3	3	3
190	4	2	4	3	5	3	3	2	4	2	4	3	5	3	3	2	4	2	4	4	5	5	4	3	4	4	5	4	4	3	
191	5	4	5	4	4	4	4	3	5	4	5	4	4	4	4	3	5	3	5	4	4	5	5	4	5	4	4	4	4	4	3
192	3	4	3	4	4	4	3	2	3	4	3	4	4	4	3	2	3	4	3	4	4	3	3	4	3	4	4	4	4	4	3
193	5	4	3	3	4	3	4	3	5	4	3	3	4	2	3	2	5	4	3	3	4	5	5	4	3	4	4	4	3	3	2
194	4	3	4	4	4	3	3	2	4	3	4	4	4	4	3	3	2	4	3	4	4	4	4	4	3	4	4	4	4	3	3
195	4	3	5	4	4	3	2	2	4	3	5	4	4	3	2	2	4	3	5	5	4	5	4	4	5	5	4	4	3	3	
196	4	4	5	4	5	4	4	4	4	4	4	4	4	4	3	3	3	3	4	4	4	4	3	3	4	4	4	4	3	4	3
197	3	5	4	4	4	3	3	4	4	5	4	4	4	3	3	2	3	5	4	4	4	3	3	5	4	4	4	3	4	3	
198	3	3	5	3	3	3	3	2	3	3	5	3	3	3	3	2	3	3	5	3	3	3	3	3	5	3	3	3	3	2	
199	5	3	5	3	5	3	5	2	5	3	5	3	5	3	5	2	5	3	5	3	5	3	5	3	4	3	5	3	5	3	
200	3	4	5	5	5	4	4	3	3	4	5	5	5	3	4	3	2	4	5	5	5	2	3	4	5	5	5	3	4	3	
201	2	3	4	4	1	3	3	2	2	3	4	2	1	2	2	2	2	3	3	5	1	3	2	4	4	5	1	4	3	3	
202	3	2	5	4	4	2	5	2	3	2	4	4	3	2	4	2	2	2	4	4	3	2	2	2	4	4	3	2	4	2	
203	3	4	3	4	1	3	3	2	3	4	3	4	1	3	3	2	3	4	3	4	1	3	3	4	3	4	1	3	3	2	
204	5	5	5	5	5	5	5	5	5	5	5	5	5	5	5	3	2	3	3	3	4	4	5	3	3	4	5	4	4	3	
205	3	2	3	4	3	4	3	2	3	2	3	4	3	4	3	2	3	2	3	4	3	3	3	2	3	4	3	4	3	2	
206	2	3	4	5	3	2	3	2	2	3	4	5	3	2	3	2	2	3	4	5	3	2	2	3	4	5	3	2	3	2	
207	3	3	3	4	4	3	2	2	3	3	3	4	4	3	2	2	3	3	3	4	4	3	3	3	3	4	4	3	2	2	

208	5	4	5	2	5	3	5	3	5	4	5	2	5	3	5	3	5	4	5	2	5	2	2	4	5	2	4	3	3	3	
209	2	2	4	5	4	3	3	2	2	2	4	5	4	3	3	2	2	2	4	5	4	3	2	3	4	5	4	4	4	3	
210	2	4	3	3	4	4	3	3	2	4	3	3	4	4	3	3	2	4	3	3	4	2	2	4	3	3	4	4	3	3	
211	4	4	4	5	4	3	3	4	3	4	4	4	5	3	2	3	3	3	5	4	4	4	3	3	5	4	4	4	2	3	
212	5	4	3	5	3	3	5	3	3	5	3	4	5	3	3	5	3	4	5	4	3	5	5	4	3	4	5	3	4	3	
213	3	3	3	5	3	4	3	2	3	3	3	5	3	4	3	2	3	3	3	5	3	3	3	3	3	5	3	4	3	3	
214	3	2	4	4	5	3	2	3	3	2	4	4	5	3	2	3	3	2	4	4	5	3	3	3	4	4	5	3	3	3	
215	3	3	4	4	5	2	3	2	3	3	4	4	5	2	3	2	3	3	4	4	5	3	3	3	4	4	5	3	3	3	
216	3	4	4	5	4	2	2	2	3	4	4	5	4	2	2	2	3	4	4	5	4	3	3	4	4	5	4	3	2	3	
217	3	3	4	4	4	3	3	3	3	3	4	4	4	3	3	3	3	3	4	4	4	3	4	3	4	4	4	4	3	3	
218	4	3	5	5	5	4	4	4	4	3	4	5	4	4	2	2	3	3	4	5	4	3	3	3	4	5	4	4	3	2	
219	3	3	5	4	4	2	2	2	4	3	4	4	4	3	2	1	4	3	5	4	3	4	4	3	5	3	4	3	3	2	
220	3	3	3	5	5	3	4	2	3	3	3	5	5	3	4	2	3	3	3	5	5	3	3	3	3	5	5	3	4	3	
221	4	2	3	5	5	4	3	2	4	2	3	5	5	4	3	2	4	2	3	5	5	4	4	2	3	5	5	4	3	3	
222	4	3	5	3	4	4	4	4	4	4	5	3	3	3	3	3	3	3	5	3	3	3	3	3	5	3	3	3	3	3	
223	4	4	3	3	5	4	3	4	3	5	3	2	5	3	3	3	2	5	3	3	5	3	3	5	3	3	4	3	3	3	
224	4	4	3	5	4	4	5	3	4	5	3	4	5	4	2	5	4	4	3	4	4	4	4	4	4	3	4	4	4	3	3
225	2	2	5	3	2	2	1	2	3	1	4	3	2	2	1	1	3	2	3	3	3	2	3	2	3	2	3	2	1	2	
226	5	2	4	5	4	3	5	2	3	5	4	4	5	3	2	5	3	2	5	4	4	5	3	2	5	4	4	5	2	5	
227	2	3	5	3	3	3	1	2	3	2	5	4	2	3	2	1	3	3	4	4	3	2	3	3	4	4	3	2	2	2	
228	3	4	3	4	4	3	3	2	3	4	3	4	4	3	3	2	3	4	3	4	4	3	3	4	3	4	4	4	3	3	3
229	4	3	4	3	5	3	3	2	4	3	4	3	5	3	3	2	4	3	4	3	5	4	4	3	4	3	5	3	3	4	
230	3	4	5	5	5	3	4	4	4	4	4	5	5	3	3	2	2	4	4	5	5	3	2	4	4	5	5	3	3	2	
231	4	3	3	3	3	3	2	2	4	3	3	3	3	3	2	2	4	3	3	3	3	1	2	3	2	2	3	1	2	2	
232	4	3	3	3	4	3	2	2	4	3	3	3	4	3	2	2	4	3	3	3	4	4	4	3	3	3	4	3	2	2	
233	2	4	3	5	4	4	2	2	2	4	3	5	4	4	2	2	2	4	3	5	4	2	3	4	3	5	4	4	2	2	
234	4	3	5	4	4	3	1	2	4	3	5	4	4	3	1	2	4	3	5	5	4	5	4	4	5	5	4	4	2	3	
235	3	3	5	3	3	3	5	1	3	3	5	3	3	3	5	1	3	3	5	3	3	3	3	3	5	3	3	3	5	1	
236	3	3	5	3	3	3	3	3	3	3	5	3	3	3	3	3	3	3	5	3	3	3	3	3	5	3	3	3	3	3	
237	3	2	4	4	4	3	2	1	3	2	4	4	4	3	2	1	3	2	4	4	4	4	3	3	2	4	4	4	3	2	1

238	2	3	4	4	4	3	3	2	2	3	4	4	4	3	3	2	2	3	4	4	4	2	2	3	4	4	4	3	3	2	
239	3	1	4	4	5	4	2	3	3	1	4	4	5	4	2	3	3	1	4	4	5	3	3	3	4	4	5	4	2	3	
240	5	4	5	4	5	3	3	3	5	4	4	4	4	3	2	1	4	4	4	4	4	4	4	4	4	4	4	3	3	2	
241	5	5	3	5	3	3	5	2	3	5	3	3	5	3	3	5	3	5	5	3	3	5	3	5	5	3	3	5	3	5	
242	3	4	3	5	4	2	3	3	3	4	3	5	4	2	3	3	3	4	3	5	4	3	3	4	3	5	4	3	4	3	
243	3	4	4	3	3	4	1	1	3	4	4	3	3	4	1	1	3	4	4	3	3	3	3	4	4	3	3	4	1	1	
244	3	3	5	5	4	4	4	4	3	3	4	5	3	3	3	2	2	3	4	5	3	2	2	3	4	5	3	3	3	2	
245	3	4	4	5	3	3	4	4	3	5	4	5	4	3	2	4	2	4	5	5	3	3	3	4	5	5	3	4	3	3	
246	4	4	5	4	4	4	4	3	4	4	5	3	5	3	3	4	3	3	5	3	4	4	3	3	5	4	4	4	4	3	
247	3	2	3	5	5	3	3	2	3	2	3	5	5	3	3	2	3	2	3	5	5	3	3	3	3	5	5	3	3	3	
248	5	3	5	5	5	3	5	3	5	3	5	5	5	3	5	3	3	3	3	5	5	3	3	3	3	5	5	3	3	3	
249	1	4	4	3	4	3	3	2	1	4	4	3	4	3	3	2	1	4	4	4	4	2	3	5	4	4	4	4	3	3	
250	2	3	4	3	5	3	3	2	2	3	4	3	5	3	3	2	2	3	4	3	5	2	2	3	4	3	5	3	3	2	
251	2	4	3	5	4	4	2	2	2	4	3	5	4	4	2	2	2	4	3	5	4	2	2	4	3	5	4	4	3	2	
252	3	2	4	3	4	3	3	3	4	2	3	3	4	4	3	2	4	2	4	3	3	4	4	2	4	2	4	4	3	2	
253	3	5	5	4	3	3	3	4	3	5	5	5	3	5	3	5	3	5	5	5	3	5	3	5	5	5	3	3	3	2	
254	4	3	5	4	3	3	2	3	4	3	5	4	3	3	2	3	4	3	5	4	3	3	3	1	1	1	1	1	1	2	3
255	2	3	3	3	4	4	3	2	2	3	3	3	4	4	3	2	2	3	3	3	4	2	2	3	3	3	4	4	3	2	
256	3	4	5	5	5	4	4	4	4	4	5	5	5	4	3	4	3	4	5	5	5	3	4	4	5	5	5	4	3	4	
257	2	4	4	4	3	3	2	2	3	4	3	4	3	4	2	1	3	4	4	4	2	3	3	4	4	3	3	4	2	2	
258	2	4	5	4	5	2	2	3	2	4	5	4	5	2	2	3	2	4	5	4	5	3	2	4	5	4	5	3	2	3	
259	3	5	3	5	5	5	2	5	3	3	5	5	5	5	2	3	3	3	3	5	5	3	3	3	3	5	5	3	3	3	
260	3	3	5	4	3	3	2	5	3	3	5	4	3	3	2	5	3	3	5	4	3	3	4	3	5	4	3	3	3	5	
261	3	3	3	5	5	2	4	1	2	3	3	5	5	2	4	1	2	3	3	5	5	2	5	3	3	5	5	3	2	4	
262	2	3	5	4	3	3	3	2	2	3	5	4	4	3	4	2	3	3	5	4	3	2	2	3	5	4	3	3	3	2	
263	3	3	3	5	4	4	3	1	3	3	3	5	4	4	3	1	3	3	3	5	4	3	4	3	3	5	4	4	3	2	
264	3	3	5	5	3	3	2	3	3	3	5	5	3	3	2	3	3	3	5	5	3	3	3	3	5	5	3	4	3	3	
265	4	4	5	5	5	5	4	4	4	4	4	5	4	5	3	2	3	4	4	5	4	3	3	4	4	5	4	5	3	3	
266	5	5	4	4	3	4	4	4	4	5	4	3	4	4	2	4	4	5	5	3	3	5	4	5	5	3	3	5	3	3	
267	4	1	4	4	3	4	2	1	4	1	4	4	3	4	2	1	4	1	4	4	3	4	4	1	4	4	3	4	2	1	

268	2	4	4	4	4	2	2	3	2	4	4	4	4	2	2	3	2	4	4	5	4	3	2	5	4	5	4	3	3	4	
269	4	3	3	4	3	3	3	3	4	3	3	4	3	3	3	3	4	3	3	4	3	4	4	3	3	4	4	3	3	3	
270	3	3	3	5	5	4	2	2	3	3	3	5	5	4	2	2	3	3	3	5	5	3	3	3	3	5	5	4	2	3	
271	3	5	3	5	3	4	4	4	3	5	3	5	3	3	3	3	3	5	3	5	3	3	3	5	4	5	3	4	3	3	
272	3	2	3	3	3	1	2	2	3	1	3	3	2	1	3	1	4	2	2	4	3	3	3	2	2	3	3	1	3	2	
273	5	3	5	4	5	3	5	2	5	3	5	2	5	3	5	2	5	2	5	4	5	4	5	3	5	4	5	3	2	2	
274	4	3	3	3	5	4	3	2	3	3	4	3	5	3	3	3	3	3	3	3	5	4	3	3	4	3	5	4	3	3	
275	4	5	5	5	4	4	4	5	4	5	5	5	4	4	4	3	4	5	5	5	4	4	4	5	5	5	4	4	4	4	
276	4	2	4	4	5	3	3	2	4	2	4	4	5	3	3	2	4	2	4	4	5	4	4	3	4	4	4	5	3	3	2
277	5	5	4	3	4	3	4	4	4	5	3	3	3	3	3	3	3	5	3	3	3	3	3	5	3	3	3	3	3	3	
278	3	3	5	3	5	3	3	2	3	3	4	3	4	3	2	2	2	3	4	3	4	2	2	3	4	3	4	3	2	2	
279	2	2	4	3	5	3	2	3	2	2	4	3	5	3	2	3	2	2	4	3	5	2	2	2	2	4	3	5	3	2	3
280	4	3	5	5	4	3	4	4	4	2	4	5	3	3	3	2	3	2	4	5	3	3	3	2	4	5	3	3	3	2	
281	3	3	4	5	3	3	3	2	3	3	4	5	3	3	3	2	3	3	4	5	3	3	3	3	3	4	5	3	3	3	
282	3	5	4	4	4	3	3	4	3	5	4	4	4	3	3	1	3	5	4	4	4	3	3	5	4	4	4	3	3	3	
283	5	2	5	3	3	3	3	3	5	2	5	3	3	3	3	3	5	2	5	3	3	5	5	3	5	3	3	4	3	3	
284	2	3	4	2	1	3	2	1	3	2	3	3	1	2	3	1	2	3	3	5	1	2	3	2	3	2	1	2	3	1	
285	5	2	5	4	4	3	3	1	5	2	4	4	3	3	2	1	4	2	4	4	3	4	4	2	4	4	3	3	2	1	
286	3	4	4	3	3	3	3	2	3	4	4	3	3	3	3	2	3	4	4	4	3	4	3	5	4	4	3	4	4	3	
287	3	3	3	5	4	3	3	2	3	3	3	5	4	3	3	2	3	3	3	5	4	3	3	3	4	5	4	3	3	3	
288	3	4	4	4	5	3	1	3	3	4	4	4	5	3	1	3	3	4	4	4	5	3	3	4	4	4	5	3	3	3	
289	4	3	5	4	5	3	4	4	4	4	5	3	5	3	3	3	3	3	5	3	5	3	3	4	5	3	5	3	4	3	
290	1	3	3	4	4	2	3	2	1	3	3	3	3	2	2	2	1	2	3	4	4	1	1	3	3	3	4	2	3	2	
291	3	3	4	5	5	3	3	2	3	3	3	5	4	3	2	2	2	3	3	5	4	2	2	3	3	5	4	3	2	2	
292	2	4	4	4	4	3	2	2	2	4	4	4	4	3	2	2	2	4	4	4	4	2	2	4	4	4	4	3	2	2	
293	3	2	4	4	5	3	3	2	3	2	4	4	5	3	3	2	3	2	4	4	5	3	3	3	4	4	5	3	3	3	
294	3	3	4	4	4	4	3	3	3	3	4	4	4	4	3	3	3	3	4	4	4	3	4	3	4	4	4	4	4	3	
295	4	4	4	4	4	1	2	2	4	4	4	4	4	1	2	2	4	4	4	4	4	4	4	4	4	4	4	4	2	2	2
296	2	2	4	2	4	3	3	2	2	2	3	2	2	3	3	2	2	2	2	2	2	3	2	2	2	3	2	3	2	3	2
297	2	3	4	4	4	2	3	2	2	3	4	4	4	2	3	2	2	3	4	4	4	4	3	5	3	4	4	5	2	5	4

298	3	3	3	4	4	3	3	2	3	3	3	4	4	3	3	2	3	3	3	4	4	3	3	3	3	4	4	3	3	2	
299	3	5	5	4	3	5	4	4	3	5	5	3	3	5	3	3	5	5	4	3	4	3	5	5	4	4	5	3	4		
300	4	3	4	5	4	3	2	2	4	3	4	5	4	3	2	2	4	3	4	5	4	4	4	3	4	5	4	3	3	2	
301	2	4	3	3	3	3	2	2	2	4	3	2	2	2	2	2	3	3	2	2	2	2	1	3	2	3	1	2	3		
302	4	3	3	3	4	2	3	2	4	3	3	3	4	2	3	2	4	3	3	3	4	4	4	3	3	3	4	2	3	2	
303	3	1	4	4	5	4	3	3	3	1	5	4	5	4	4	3	4	1	5	4	5	3	3	3	4	4	5	4	3	3	
304	2	3	3	3	4	3	2	2	2	3	3	2	2	2	2	2	3	3	3	3	2	2	3	3	3	4	3	2	2		
305	5	3	2	3	3	3	3	2	5	3	2	3	3	3	3	2	5	3	2	3	3	5	5	3	2	3	3	3	3	2	
306	5	3	4	3	4	3	3	1	5	3	4	3	4	3	3	1	5	3	4	3	4	5	5	3	4	3	4	3	3	3	
307	3	2	3	4	2	3	2	3	3	2	3	2	2	2	2	3	2	3	1	2	3	3	2	2	2	2	2	2	3		
308	4	3	3	2	5	3	3	2	4	3	3	2	5	3	3	2	4	3	3	2	5	4	4	3	3	2	5	3	3	2	
309	4	5	4	4	4	5	5	4	4	5	4	4	4	5	5	2	4	5	4	4	4	4	4	5	4	4	4	5	5	3	
310	3	3	3	3	3	2	3	2	3	3	3	3	2	2	2	2	2	3	3	3	3	3	3	3	3	3	3	2	3	2	
311	2	3	3	4	5	1	3	2	3	3	2	4	5	2	3	1	3	3	3	4	4	3	3	3	3	3	5	2	3	2	
312	4	4	4	5	4	4	4	4	4	4	3	5	3	4	2	3	3	4	3	5	3	3	3	4	3	5	3	4	3	4	
313	2	2	4	2	3	1	2	2	3	2	3	3	2	3	2	1	2	2	3	3	2	3	2	2	3	2	2	2	2	2	
314	3	4	3	4	4	3	2	2	3	4	3	4	4	3	2	2	3	4	3	4	4	3	3	4	3	4	4	3	2	2	
315	5	4	5	4	5	3	4	3	5	4	4	4	4	4	3	2	2	4	4	4	4	4	4	4	4	4	4	4	3	2	3
316	4	4	4	2	3	3	4	1	3	5	4	1	4	3	3	2	3	4	5	1	3	4	3	4	5	1	3	4	3	1	
317	3	3	4	4	4	3	2	2	3	3	4	4	4	3	2	2	3	3	4	4	4	3	3	3	4	4	4	3	2	2	
318	3	3	4	4	4	5	3	2	3	3	4	4	4	5	3	2	3	3	4	4	4	3	3	3	4	4	4	5	4	3	
319	1	2	3	4	2	3	2	2	2	2	3	3	3	2	2	2	2	1	3	3	2	2	2	2	1	2	3	3	2	2	
320	3	2	5	3	5	2	3	2	3	2	5	3	5	2	3	2	3	2	5	3	5	3	3	2	5	3	5	2	3	2	
321	4	2	4	5	5	3	2	2	4	2	4	5	5	3	2	2	4	2	4	5	5	4	4	2	4	5	5	3	3	2	
322	1	3	4	4	4	3	2	2	1	3	4	4	4	3	2	2	1	3	4	4	4	1	1	3	4	4	4	3	2	2	
323	3	3	3	5	3	4	4	3	2	4	3	5	4	4	3	4	2	3	4	5	3	3	3	3	4	5	4	5	3	3	
324	4	4	4	4	4	4	3	3	4	4	4	4	4	4	1	2	4	4	4	4	4	4	4	4	4	4	4	4	3	2	
325	2	1	3	3	4	2	2	2	2	2	3	2	2	2	2	2	2	3	3	3	3	1	2	3	2	2	3	3	2	2	
326	2	3	3	2	4	2	2	2	2	3	2	2	4	3	1	1	3	1	3	5	1	3	3	1	3	1	1	3	2	1	
327	4	4	4	4	4	5	4	4	3	4	4	4	4	4	4	3	3	4	3	4	5	3	3	4	3	5	4	4	4	3	

328	2	4	3	4	3	3	2	2	2	4	3	4	3	3	2	2	2	4	3	4	3	2	2	4	3	4	3	3	2	2	
329	4	4	4	4	5	4	4	3	4	4	3	4	4	4	1	2	3	4	3	4	4	3	3	4	3	4	4	4	4	2	2
330	2	4	5	5	4	3	2	3	2	4	5	5	4	3	2	3	2	4	5	5	4	2	3	4	5	5	4	3	3	3	
331	4	4	4	5	5	4	4	4	4	3	3	5	5	4	3	4	4	3	3	3	5	4	4	3	3	4	5	2	3	4	
332	2	2	4	5	4	3	3	3	2	2	4	5	4	3	3	3	2	2	4	5	4	2	2	3	4	5	4	3	3	3	
333	5	4	3	4	4	4	4	4	4	5	3	4	4	4	3	3	4	5	3	4	4	5	4	4	3	5	4	3	4	4	
334	3	1	4	3	4	3	2	3	3	1	4	3	4	3	2	3	3	1	4	3	4	3	3	1	4	3	4	3	2	3	
335	3	3	4	5	4	3	1	2	3	3	4	5	4	3	1	2	3	3	4	5	4	3	3	3	4	5	4	3	2	2	
336	3	4	5	4	4	4	4	3	3	4	5	4	4	3	3	2	3	4	5	4	4	3	4	4	5	4	4	3	3	3	
337	2	2	4	4	4	2	3	2	2	2	4	4	4	2	3	2	2	2	4	4	4	2	2	2	4	4	4	2	3	2	
338	5	3	5	3	5	3	5	2	5	3	5	3	5	3	5	2	5	5	4	5	4	4	4	3	4	3	4	3	2	2	
339	5	3	4	4	5	4	4	4	4	4	4	4	3	5	4	3	3	4	3	5	3	5	5	4	3	5	3	5	5	3	3
340	3	3	3	3	4	3	2	2	3	3	3	3	4	3	2	2	3	3	3	4	4	4	3	4	3	4	4	4	3	4	
341	2	2	4	3	5	2	3	3	3	2	3	3	5	3	3	2	3	2	4	3	4	3	3	2	4	2	5	3	3	3	
342	4	3	4	4	4	4	4	4	4	3	4	4	4	4	3	2	4	3	4	5	4	5	4	4	4	5	4	5	4	3	
343	3	3	3	3	4	3	3	2	3	3	3	3	4	3	3	2	3	3	3	3	4	3	3	3	3	3	3	4	3	3	2
344	2	2	4	4	4	2	3	3	3	2	3	4	4	3	3	2	3	2	4	4	3	3	3	2	4	3	4	3	3	3	
345	4	3	5	5	5	4	4	3	4	4	5	4	5	3	3	3	3	3	5	4	5	4	3	3	5	4	5	4	3	3	
346	2	3	4	4	4	3	3	1	2	3	4	4	4	3	3	1	2	3	4	5	4	3	3	4	4	5	4	4	3	2	
347	2	3	5	4	4	3	3	2	2	3	5	4	4	3	3	2	2	3	5	3	4	2	2	3	1	4	1	1	1	2	
348	4	5	5	4	4	4	4	4	4	5	5	4	4	3	3	4	4	5	5	4	4	4	4	5	5	4	4	4	3	4	
349	3	3	4	3	3	3	3	2	3	3	4	3	3	3	3	2	3	3	4	3	3	3	3	3	4	3	3	3	3	2	
350	3	3	4	4	2	3	3	2	4	3	3	4	2	4	3	1	4	3	4	4	1	4	4	3	4	3	2	4	3	2	
351	4	5	4	4	5	4	4	4	4	5	4	4	5	3	3	4	4	5	4	4	5	4	4	5	4	4	5	3	4	4	
352	1	2	4	4	4	4	5	1	1	2	4	4	4	4	5	1	1	2	4	4	4	1	1	2	4	4	4	4	5	1	
353	3	4	3	5	4	3	2	2	3	4	3	5	4	3	2	2	3	4	3	5	4	3	3	4	3	5	4	3	3	3	
354	5	3	5	5	3	5	2	3	5	3	3	5	5	3	5	3	3	5	3	3	5	3	3	5	3	3	5	5	2	5	
355	3	4	5	3	5	3	4	4	3	4	4	3	4	2	3	2	2	4	4	3	4	2	2	4	4	3	4	2	3	2	
356	4	4	5	3	5	4	3	4	4	4	4	3	5	4	2	1	3	4	4	3	5	3	3	4	4	3	5	4	2	2	
357	3	2	3	4	4	3	3	2	3	2	3	4	4	3	3	2	3	2	3	4	4	3	3	2	3	4	4	3	3	2	

358	3	1	4	4	4	4	3	4	3	1	4	4	4	4	3	4	3	1	4	4	4	3	3	3	4	4	4	4	3	4	
359	3	2	3	1	4	3	2	1	3	1	3	3	3	2	2	1	3	2	2	3	4	3	4	2	2	3	4	2	3	2	
360	4	1	4	5	4	3	3	2	4	1	4	5	4	3	3	2	4	1	4	5	4	4	4	3	4	5	4	3	3	2	
361	3	3	3	3	5	3	3	1	3	3	3	3	5	3	3	1	3	3	3	4	5	4	3	4	3	4	5	4	3	3	
362	3	3	4	5	4	3	2	2	3	3	4	5	4	3	2	2	3	3	4	4	4	1	1	1	1	1	1	1	4	2	3
363	4	2	5	4	5	3	4	1	4	2	4	4	4	3	3	1	3	2	4	4	4	3	3	2	4	4	4	3	3	1	
364	4	4	3	5	5	4	4	3	3	5	3	4	5	3	3	2	3	4	4	4	5	4	3	4	4	4	5	4	3	2	
365	3	4	4	5	4	3	3	1	2	5	4	4	5	3	2	2	2	4	5	4	4	3	2	4	5	4	4	4	2	2	
366	3	4	4	4	4	3	2	2	3	4	4	4	4	3	2	2	3	4	4	4	4	3	3	4	4	4	4	3	3	2	
367	4	3	3	5	1	4	2	2	4	3	3	5	1	4	2	2	4	3	3	5	1	5	4	4	3	5	3	5	2	3	
368	5	5	3	5	4	3	5	3	2	5	5	4	4	5	3	3	5	5	3	5	4	2	5	5	3	4	4	3	3	3	
369	4	3	4	3	3	3	3	1	4	3	4	3	3	3	3	1	4	3	4	3	3	4	4	3	4	3	3	3	3	1	
370	3	3	4	4	3	2	3	5	3	3	4	4	3	2	3	5	3	3	4	4	3	3	3	3	4	4	3	3	3	5	

Anexo 7: Tabla de interpretación

Tabla de interpretación del coeficiente de correlación de Rho de Spearman

El coeficiente r de Spearman puede variar de -1.00 a + 1.00	
De -0.91 a -1	correlación muy alta
De -0.71 a -0.90	correlación alta
De -0.41 a -0.70	correlación moderada
De -0.21 a -0.40	correlación baja
De 0 a -0.20	correlación prácticamente nula
De 0 a 0.20	correlación prácticamente nula
De + 0.21 a 0.40	correlación baja
De + 0.41 a 0.70	correlación moderada
De + 0.71 a 0.90	correlación alta
De + 0.91 a 1	correlación muy alta

Fuente: Bisquerra (2014), Metodología de la Investigación Educativa. Madrid, Trilla, p.21

Anexo 8: Artículo Científico

Seguridad ciudadana y convivencia social en el eje zonal de Tahuantinsuyo, distrito de Independencia - Lima 2018

Autor: Br. María Erlinda Ramírez Corimaya

Correo: mariacorimaya50@gmail.com

Resumen

En la presente investigación se estudió como se relaciona Seguridad ciudadana y convivencia social en el eje zonal de Tahuantinsuyo, distrito de Independencia - Lima 2018. El objetivo que oriento la presente investigación fue establecer la relación que existe entre la seguridad ciudadana y convivencia social en el eje zonal de Tahuantinsuyo, distrito de Independencia - Lima 2018. La hipótesis que se formula en establecer si existe relación significativa entre la seguridad ciudadana y convivencia social en el eje zonal de Tahuantinsuyo, distrito de Independencia - Lima 2018. La población de estudio estuvo conformada por 370 encuestadores de la zona de Tahuantinsuyo del distrito de Independencia. El tipo de investigación es básica, sustantiva de nivel descriptiva, ya que comprende la descripción, registro, análisis e interpretación de la naturaleza actual, También es correlacional dado que busca evaluar la relación que existe entre dos variables. El diseño de investigación es no experimental, descriptivo-correlacional transversal, se empleó el método cuantitativo porque primero se planteó el problema, luego se revisó la literatura. Finalmente, se concluye que, obteniendo un resultado que infiere estadísticamente que existe una correlación positiva media, se influye la seguridad ciudadana en la convivencia social en la zona de Tahuantinsuyo distrito de Independencia. Llegando como conclusión final, que la seguridad ciudadana, tendrá consecuencia para la convivencia social tanto como negativamente, definidas por la percepción que los pobladores tienen de la seguridad ciudadana.

Palabras clave: Seguridad ciudadana, convivencia social.

Abstract

In the present investigation, it was studied how citizen security and social coexistence are related in the zonal axis of Tahuantinsuyo, district of Independencia - Lima 2018. The objective that guided the present investigation was to establish the relationship that exists

between citizen security and social coexistence in the zonal axis of Tahuantinsuyo, district of Independencia - Lima 2018. The hypothesis that is formulated in establishing if there is a significant relationship between citizen security and social coexistence in the zonal axis of Tahuantinsuyo, district of Independencia - Lima 2018. The study population consisted of 370 interviewers from the Tahuantinsuyo area of the Independencia district. The type of research is basic, substantive at the descriptive level, since it includes the description, recording, analysis and interpretation of the current nature, and the composition or processes of the phenomena, where the focus is on dominant conclusions or on a person, group or thing, is conducted or works in the present. It is also correlational since it seeks to evaluate the relationship that exists between two variables. The research design is non-experimental, cross-descriptive-correlational, the quantitative method was used because the problem was first raised, then the literature was reviewed. Finally, it is concluded that, obtaining a result that statistically infers that there is a medium positive correlation, citizen security is influenced by social coexistence in the Tahuantinsuyo district of Independencia. Arriving as a final conclusion, that citizen security will have a consequence for social coexistence as well as negatively, defined by the perception that citizens have of citizen security.

Keywords: *Citizen security, social coexistence*

INTRODUCCION

La seguridad ciudadana en la época electoral adquiere relevancia y es utilizada como parte de la estrategia de campaña para ganar votos, porque saben que el tema de la inseguridad ciudadana es muy sensible en la capital y en muchas regiones de nuestro país, quien no quiere que de una vez por todas se reduzca los altos niveles de criminalidad que padecen las principales ciudades país.

Los políticos saben que la ciudadanía presta oídos a cualquier demagogia para acabar con la delincuencia porque en las calles de Lima se comente a diariamente entre 300 y 400 delitos y el tema de seguridad ciudadana constituye uno de los mayores dilemas social más allá de la distinción entre sentimiento de inseguridad y riesgo objetivo.

Habitualmente, en el tema de seguridad ciudadana se responde con dos estrategias: el refuerzo del sistema represivo-institucional y el incremento de las estrategias privadas de seguridad. Y la seguridad ha pasado a ser un bien que se compra, vende y que determina la posición social de quien la consume. El que

tiene dinero, compra su seguridad; el pobre tiene que padecer la inclemencia de este clima de violencia porque donde viven ni comisaria existen.

La población percibe que la policía sigue siendo una institución improductiva, incompetente los ciudadanos a pie, aquellos que sobreviven todos los días y que son víctimas de la violencia criminal, piensan que el gobierno no cumple con su promesa de brindarle seguridad ciudadana.

El incremento de asaltos y robos, incluso a turistas. Estos hechos hacen tremendo daño a la economía nacional porque espantan el turismo, una de las fuentes de ingreso, al turista que viene a conocer las principales reservas naturales, la mayor incidencia tanto en delito como en faltas son contra el patrimonio contra la vida el cuerpo y la salud de las personas, contra la libertad y contra la seguridad pública.

Si bien, a nivel nacional, los índices de percepción de inseguridad han disminuido un 1.8 puntos porcentuales de la confianza en Serenazgo y la Policía; los índices de victimización se mantiene en un 42.1% con un punto de diferencia al del 2015, reflejando que el número de delitos y la violencia aún se siguen manteniendo, pero ya se viene trabajando con la experiencia necesaria para pensar que Independencia se encuentra en el buen camino para diseñar y poner en ejecución un Plan Local de Seguridad que permita seguir controlando este problema.

Las acciones emprendidas y resultados alcanzadas en el 2015 por el Comité refuerzan esta convicción. Cuarentena y siete (47) sesiones de trabajo, continuidad del patrullaje integrado, resultados mensuales de estadísticas distritales integradas que ha mejorado eficientemente la toma de decisiones, un incremento en más del 55% en los recursos humanos y logísticos de la Gerencia de Seguridad Ciudadana del municipio, cumplimiento del acuerdo "Municipios sin Fronteras" con los distritos limítrofes mejorando la coordinación, operatividad, patrullaje e intervenciones conjuntas disminuyendo la sensación de impunidad al cruzar de un distrito a otro, reuniones semanales de coordinación operativa con los entes responsables de la seguridad, campañas con niños, adolescentes y jóvenes en posible situación de riesgo, así como charlas preventivas en colegios y asociaciones de vecinos avalan esta convicción.

Otro tema subrayado por el sector interior es en cuanto a la educación preventiva de seguridad ciudadana.

Desde los primeros años de la escuela los niños deben seguir un curso de Seguridad Ciudadana y la policía debe realizar convenios con los medios de comunicación, principalmente la radio y Tv, para promover campañas de divulgación que tengan relación con la prevención del delito. Por ejemplo, a muchos ciudadanos les gustaría conocer ¿Cuál es el patrón de criminalidad de su distrito? ¿Cuáles son las últimas modalidades de robo a domicilio? ¿Qué medidas de seguridad adoptar para que no sean robados sus domicilios?

La población percibe sin mayor esfuerzo que la delincuencia es dueña de las calles, se ha incrementado el sicariato y en las carreteras del país reina la inseguridad. Que no existe una estrategia adecuada para neutralizar los asaltos y robos en carreteras, en calles de la ciudad los sicarios asesinan en plena luz del día, en el interior de negocios o establecimientos comerciales, con toda impunidad, porque saben que no existen policías que neutralizaran su accionar o estén patrullando en las calles.

Como la seguridad ciudadana está principalmente relacionada a la prevención de delito y faltas (robos, hurtos, lesiones, violencia familiar, pandillaje, delitos sexuales, trata de personas, entre otros) en el marco de una delincuencia individual y colectiva, las conductas antijurídicas que están delimitadas en este término corresponden a una problemática atendida por las instancias descentralizadas de las instituciones estatales, por lo que su ámbito es local.

El sistema nacional de Seguridad Ciudadana está integrado por el Consejo Nacional de Seguridad Ciudadana (CONASEC), como máximo organismo del sistema y por los Comités Regionales Provinciales y distritales de seguridad ciudadana (CORESEC, COPRESEC Y CODISEG, respectivamente).

El comité distrital de seguridad ciudadana de Independencia (CODISEC – Independencia) es un órgano ejecutivo, componente del sistema nacional de seguridad ciudadana, que mantiene relaciones de carácter vertical con el Comité Regional de Seguridad Ciudadana de Lima (CORASEC – Lima) y con el Consejo Nacional de Seguridad Ciudadana (Secretaría Técnica), ambos órganos técnicos normativos.

En el plano operativo mantiene relaciones horizontales con todos los Comités Distritales de seguridad Ciudadana (CODISEC), especialmente con los Municipios limítrofes a fin de mejorar el accionar operativo, incrementar los niveles

de coordinación, aumentar la colaboración interdistrital, racionalizar el uso de los recursos y disminuir la sensación de impunidad entre los vecinos.

METODOLOGÍA

El estudio presenta un enfoque cuantitativo ya que supone procedimientos estadísticos de procesamiento de datos, se desarrolló a través del método hipotético deductivo y se hizo uso de la estadística descriptiva e inferencial. Al respecto Hernández, R., Fernández, C y Batista, P. (2014) señalaron que “El enfoque cuantitativo usa la recolección de datos para probar hipótesis con base en la medición numérica y el análisis estadístico, para establecer patrones de comportamiento y aprobar teorías”. (p. 4).

RESULTADOS

Tabla 16

Distribución de frecuencia de los pobladores del eje zonal de Tahuantinsuyo según niveles de Seguridad Ciudadana.

Niveles	Frecuencia	Porcentaje
Baja	5	1,4
Medio	216	58,4
Alto	149	40,3
Total	370	100,0

Fuente: Elaboración Propia tomado de la encuesta a los vecinos del eje zonal de Tahuantinsuyo.



Figura 10: Niveles de Seguridad Ciudadana.

En términos generales se puede afirmar que los pobladores que moran en el eje zonal de Tahuantinsuyo perciben que la seguridad ciudadana se encuentra entre los niveles medio y alto (58,4% y 40,3%) esto es importante y revelador ya que puede notarse el trabajo de las Juntas Vecinales con la participación de la Policía Nacional del Perú juntamente con el personal del Serenazgo en el cuidado del orden público, sin embargo aún no es lo ideal ya que debe ir incrementándose el nivel alto con la participación de toda la ciudadanía y las instituciones a quienes les compete la seguridad ciudadana.

Tabla 17

Distribución de frecuencia de los pobladores del eje zonal de Tahuantinsuyo según niveles de Convivencia Social.

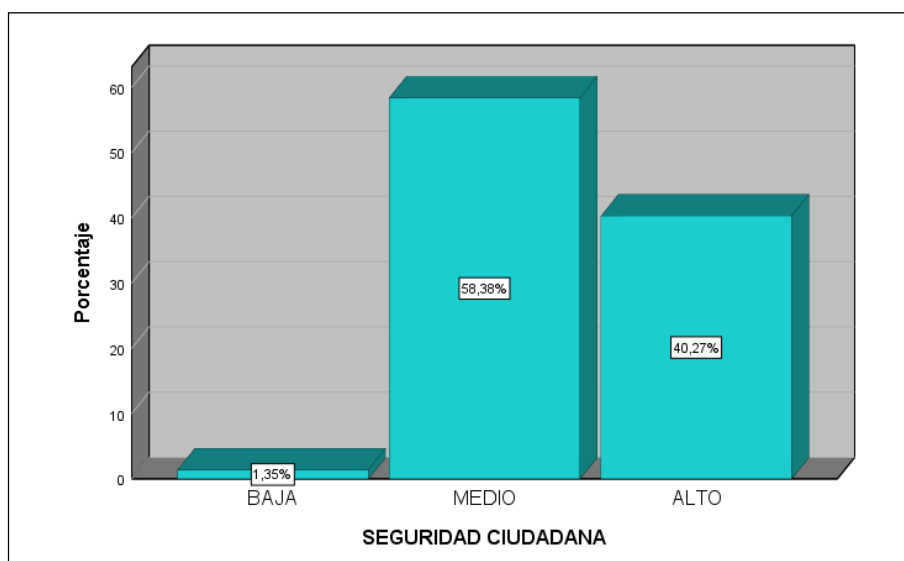
Niveles	Frecuencia	Porcentaje
Debe Mejorar	4	1,1
Promedio	199	53,8
Adecuado	167	45,1
Total	370	100,0

Fuente: Elaboración Propia tomado de la encuesta a los vecinos del eje zonal de Tahuantinsuyo



Figura 11: Niveles de Convivencia Social.

En cuanto a la variable independiente se puede afirmar que los pobladores que moran en el eje zonal de Tahuantinsuyo perciben que Convivencia Social se encuentra entre los niveles Promedio y Adecuado (53,8% y 45,1%) esto es de

esperarse ya que la seguridad ciudadana también se encuentra entre estos niveles, siendo un reto para los pobladores de esta parte de la ciudad reforzar y mejorar la convivencia social para de esta manera repercutir en la seguridad ciudadana.

Contraste de hipótesis

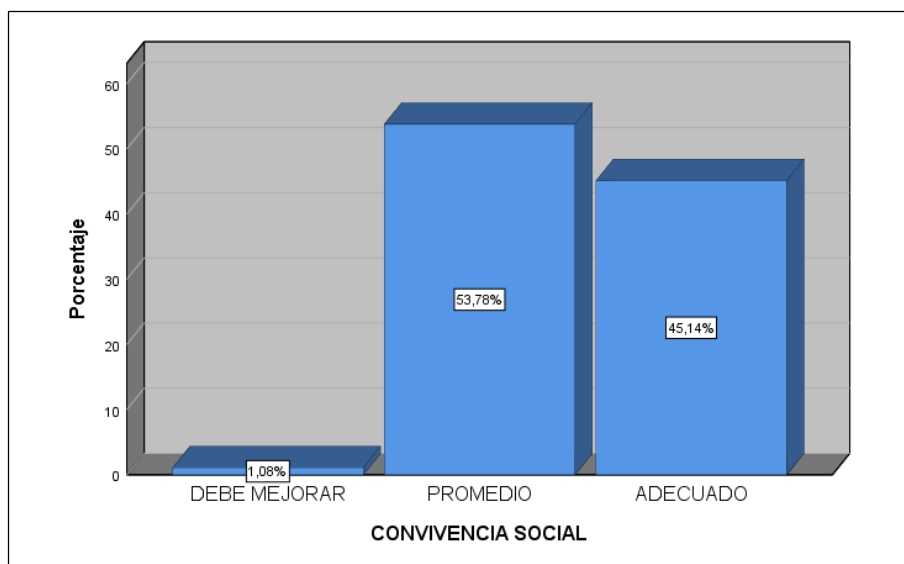
Hipótesis general

Tabla 18

Correlación según Rho de Spearman para la seguridad ciudadana y convivencia social

			Seguridad Ciudadana	Convivencia Social
Rho de Spearman	Seguridad Ciudadana	Coeficiente de correlación	1,000	0,490**
		Sig. (bilateral)		0,000
		N	370	370
	Convivencia Social	Coeficiente de correlación	0,490**	1,000
		Sig. (bilateral)	0,000	
		N	370	370

** La correlación es significativa al nivel 0,01 (bilateral).

De la tabla 18, se aprecia que sí existe relación positiva y significativa entre seguridad ciudadana y convivencia social de los pobladores del eje zonal Tahuantinsuyo del Distrito de Independencia – Lima 2018, hallándose una correlación de $r = 0.490$ lo cual indica que la correlación es moderada.

Decisión estadística

Al observar el valor de sig. = 0.000, se constata que es un valor menor que el nivel de significancia de 0.05 lo cual implica que la correlación es significativa por lo tanto se rechaza la hipótesis nula es decir se acepta la hipótesis alternativa. Por lo cual se concluye que:

Existe relación positiva y significativa entre la seguridad ciudadana y convivencia social de los pobladores del eje zonal de Tahuantinsuyo, Distrito de Independencia – Lima 2018.

Hipótesis específica 1

Tabla 19.

Correlación según Rho de Spearman para seguridad ciudadana y convivencia democrática.

			Seguridad ciudadana	Convivencia democrática
Rho de Spearman	Seguridad ciudadana	Coeficiente de correlación	1,000	0,315**
		Sig. (bilateral)		0,000
		N	370	370
	Convivencia democrática	Coeficiente de correlación	0,315**	1,000
		Sig. (bilateral)	0,000	
		N	370	370

** . La correlación es significativa al nivel 0,01 (bilateral).

De la tabla 19, se aprecia que sí existe relación positiva y significativa entre seguridad ciudadana y Convivencia Democrática de los pobladores del eje zonal Tahuantinsuyo del Distrito de Independencia – Lima 2018, hallándose una correlación de $r = 0.315$, lo cual indica que la correlación es baja.

Decisión estadística

Al observar el valor de sig. = 0.000, se constata que es un valor menor que el nivel de significancia de 0.05 lo cual implica que la correlación es significativa por lo tanto se rechaza la hipótesis nula es decir se acepta la hipótesis alternativa. Por lo cual se concluye que:

Existe relación positiva y significativa entre la seguridad ciudadana y convivencia democrática de los pobladores del eje zonal de Tahuantinsuyo, Distrito de Independencia – Lima 2018.

Hipótesis específica 2:

Tabla 20.

Correlación según Rho de Spearman para la seguridad ciudadana y convivencia calidad de vida en la comunidad.

			Seguridad ciudadana	Convivencia calidad de vida en la comunidad
Rho de Spearman	Seguridad ciudadana	Coeficiente de correlación	1,000	0,465**
		Sig. (bilateral)		0,000
		N	370	370
	Convivencia calidad de vida en	Coeficiente de correlación	0,465**	1,000
		Sig. (bilateral)	0,000	

la comunidad	N	370	370
--------------	---	-----	-----

** . La correlación es significativa al nivel 0,01 (bilateral).

De la tabla 20, se aprecia que sí existe relación positiva y significativa entre seguridad ciudadana y convivencia calidad de vida en la comunidad de los pobladores del eje zonal Tahuantinsuyo del Distrito de Independencia – Lima 2018, hallándose una correlación de $r = 0.465$ lo cual indica que la correlación es moderada.

Decisión estadística

Al observar el valor de sig. = 0.000, se constata que es un valor menor que el nivel de significancia de 0.05 lo cual implica que la correlación es significativa por lo tanto se rechaza la hipótesis nula es decir se acepta la hipótesis alternativa. Por lo cual se concluye que:

Existe relación positiva y significativa entre la seguridad ciudadana y convivencia calidad de vida en la comunidad de los pobladores del eje zonal de Tahuantinsuyo, Distrito de Independencia – Lima 2018.

Hipótesis específica 3:

Tabla 21

Correlación según Rho de Spearman para seguridad ciudadana y convivencia pacífica.

			Seguridad ciudadana	Convivencia pacífica
Rho de Spearman	Seguridad ciudadana	Coeficiente de correlación	1,000	0,454**
		Sig. (bilateral)		0,000
		N	370	370
Rho de Spearman	Convivencia pacífica	Coeficiente de correlación	0,454**	1,000
		Sig. (bilateral)	0,000	
		N	370	370

** . La correlación es significativa al nivel 0,01 (bilateral).

De la tabla 21, se aprecia que sí existe relación positiva y significativa entre seguridad ciudadana y convivencia pacífica de los pobladores del eje zonal Tahuantinsuyo del Distrito de Independencia – Lima 2018, hallándose una correlación de $r = 0.454$ lo cual indica que la correlación es moderada.

Decisión estadística

Al observar el valor de sig. = 0.000, se constata que es un valor menor que el nivel de significancia de 0.05 lo cual implica que la correlación es significativa por lo tanto se rechaza la hipótesis nula es decir se acepta la hipótesis alternativa. Por lo cual se concluye que:

Existe relación positiva y significativa entre la seguridad ciudadana y convivencia pacífica de los pobladores del eje zonal de Tahuantinsuyo, Distrito de Independencia – Lima 2018

DISCUSIÓN

De acuerdo a los resultados obtenidos en la prueba estadística de Rho de Spearman, para las hipótesis que han orientado la investigación se ha podido observar que sí existe relación positiva entre la seguridad ciudadana y la convivencia social de los pobladores del eje zonal Tahuantinsuyo del Distrito de Independencia – Lima 2018, hallándose una correlación de 0.490 con un valor calculado para $p = 0.000$ a un nivel de significancia de 0.05 (bilateral); lo cual indica que la correlación moderada. Este resultado afirma lo que señala la el Programa de las Naciones Unidas para el Desarrollo PNUD (2013), en su Informe Regional de Desarrollo Humano 2013-2014: Seguridad ciudadana con rostro humano cuando concluyo que “la seguridad ciudadana no debe entenderse exclusivamente como una simple reducción de los índices de delito y violencia. Debe ser el resultado de una política que se oriente hacia una estrategia integral, que incluya la mejora de la calidad de vida de la población, la acción comunitaria para la prevención del delito y la violencia, una justicia accesible, ágil y eficaz, una educación que se base en valores de convivencia pacífica, en el respeto a la ley, en la tolerancia y en la construcción de cohesión social” (p. 7). Del mismo modo la Ley N° 27933, Ley del Sistema Nacional de Seguridad Ciudadana (2013) señaló que a la Seguridad ciudadana es entendida como “la acción integrada que desarrolla el Estado, con la colaboración de la ciudadanía, destinada a asegurar su convivencia pacífica, la erradicación de la violencia y la utilización pacífica de las vías y espacios públicos. Del mismo modo, contribuir a la prevención de la comisión de delitos y faltas” (p.1).

CONCLUSIONES

- La seguridad ciudadana tiene relación positiva ($r = 0.490$) y significativa ($p=0.000$) con la convivencia social de los pobladores del eje zonal Tahuantinsuyo del Distrito de Independencia – Lima 2018. Esto confirma la hipótesis y el objetivo general del estudio.
- La seguridad ciudadana tiene relación positiva ($r = 0.315$) y significativa ($p=0.000$) con la convivencia democrática de los pobladores del eje zonal de Tahuantinsuyo, Distrito de Independencia – Lima 2018. Esto confirma la hipótesis específica 1 y el objetivo específico 1 del estudio.
- La seguridad ciudadana tiene relación positiva ($r = 0.465$) y significativa ($p=0.000$) con convivencia calidad de vida en la comunidad de los pobladores del eje zonal de Tahuantinsuyo, Distrito de Independencia – Lima 2018. Esto confirma la hipótesis específica 2 y el objetivo específico 2 del estudio.
- La seguridad ciudadana tiene relación positiva ($r = 0.454$) y significativa ($p=0.000$) con la convivencia pacífica de los pobladores del eje zonal de Tahuantinsuyo, Distrito de Independencia – Lima 2018. Esto confirma la hipótesis específica 3 y el objetivo específico 3 del estudio.

REFERENCIAS

Ayulo, S. (2014). *La Seguridad ciudadana y las juntas vecinales es decisiva y parte de nuestras fortalezas*. Perú

Carrasco S (2013). Sostuvo que el “Estudio básico es la que no tienen propósitos aplicativos”

Calahorra R. (2014). “*Acción a la Policía Nacional para desarrollar una cultura de seguridad ciudadana*”. Ecuador

Del Solar, R. y Rivas, R. (2015). *Seguridad ciudadana y la prevención de la delincuencia en la zona de Santa Cruz del Distrito de Miraflores*. (Tesis de Maestría). Universidad Cesar Vallejo. Perú.

Fierro, M. (2013). *Convivencia inclusiva y democrática. Una perspectiva para gestionar la seguridad escolar*. México.

García, G. (2015). *Articulación de actores públicos y privados para la eficientización de la seguridad ciudadana en el Municipio de Hurlingham* (Tesis de Maestría). Universidad Carlos III de Madrid – Sede Argentina.

Hernández, R., Fernández, C y Batista, P. (2014). *Metodología de la investigación*. México: Mc Graw – Hill Education.

Ilbarrog (2014). “*Convivencia es vivir en compañía de otros “ con la Real academia española.*

Inácio, H. (2014). *Victimización y cultura de la seguridad ciudadana en Europa* (Tesis Doctoral). Universidad de Barcelona, España.

Meléndez y Sánchez (2015). *Seguridad Ciudadana en el distrito de Huara 2014* (Tesis Maestría). Universidad Cesar Vallejo. Perú.

Ortiz, F. (2004). *Diccionario de metodología de la investigación científica*. (1a. ed.). México: Limusa.

Plan Nacional de seguridad ciudadana y convivencia social. (2013 al 2018)

Páez J. (2013) *Defensa y Seguridad Integral del Perú*. Lima Perú: Impresiones Olgraf

Salinas, Prieto, Gamero, Tellez, Contreras, Flores y Capcha (2015) realizaron un estudio sobre “*La inseguridad ciudadana y la policía comunitaria con relación al cumplimiento de las leyes, las seguridad de las personas y el patrimonio público y privado*”. Perú.

Yépez, E. (2004). *Seguridad Ciudadana 14 lecciones fundamentales*. Lima Perú: Instituto de Defensa Legal.

Zapata, O. (2005). *Herramientas para elaborar tesis e inves socioeducativas*. (1a. Ed.). México: Pax.

Anexo 9: Eje zonal de Tahuantinsuyo

Mapa de la Zona de Tahuantinsuyo



SINASEC

Sistema Nacional de Seguridad Ciudadana.

CONASEC

Consejo Nacional de Seguridad Ciudadana.

CODISEC

Comité Distrital de Seguridad Ciudadana.

SECRETARIA TECNICA

Órgano técnico ejecutivo y de coordinación, encargado de proponer al Consejo Nacional de Seguridad Ciudadana la política, los planes, programas y proyectos de seguridad ciudadana para su aprobación.

SECRETARIO TECNICO

Máximo representante de los Comités de seguridad Ciudadana (Regional, Provincial y Distrital)

SEGURIDAD CIUDADANA

Acción integrada que desarrolla el Estado, con la colaboración de la ciudadanía, destinada a asegurar su convivencia pacífica, la erradicación de la violencia y la utilización pacífica de las vías y espacios públicos. Del mismo modo contribuir a la prevención de la comisión de delitos y faltas.

POLITICAS

Grandes lineamientos que posibilitan la acción conjunta para el logro de determinados objetivos. Son grandes líneas de acción que se trazan con carácter normativo, desde nivel más alto de la administración pública o privada.

OBJETIVOS

Aplicación práctica de las políticas. Son cursos de acción que conducen al logro de una finalidad o meta.

METAS

Cuantificación de los objetivos. Quiere decir una cifra o una cantidad, por ejemplo personas que se van a atender o capacitar, que puede ser medida estadísticamente.

NIVEL SOCIOECONOMICO

Estratos o grupos diferenciados por clase o condición económica.

MULTISECTORIAL

Organización colectiva y coordinada entre sectores del Estado y/o privado.

SISTEMA

Organización o configuración que agrupa órganos u organismos que se articulan en una red para realizar acciones y/o actividades diversas.

DIAGNOSTICO SITUACIONAL

Es una apreciación preliminar resultado del análisis efectuado a un problema que puede reflejar una proyección de cómo se puede abordar o solucionar una barrera o una limitación dentro de una organización.

REGISTRO DE INCIDENCIA DELICTIVA MENSUAL 2018 - CIA TAHUANTINSUYO										
DESCRIPCION	TOTAL DE DELITOS	TOTAL DE HOMICIDIOS	DELITO CONTRA EL PATRMONIO	HURTO A DOMICILIOS	HURTO A LOCALES COMERCIALES	ASALTO Y ROBO A TRANSEUNTES	ASALTO Y ROBO A DOMICILIOS	VEHICULOS		
								ROBO	HURTO	
M E S E S	ENERO	59	0	42	2	0	19	0	2	0
	FEBRERO	70	0	59	4	0	22	0	1	0
	MARZO	49	0	39	2	0	20	0	0	1
	ABRIL	50	0	36	3	0	17	0	0	7
	MAYO	35	0	25	0	0	9	0	1	2
	JUNIO	44		23	1		11			3
	JULIO	42		30	2		8			4
	AGOSTO									
	SEPTIEMBRE									
	OCTUBRE									
	NOVIEMBRE									
	DICIEMBRE									
TOTAL	349	0	254	14	0	106	0	4	17	

JURISDICCION

Demarcación territorial regida por una autoridad que puede ser distrital, provincial o regional.

JUNTA VECINAL

Agrupación de vecinos que participan voluntariamente en tareas de seguridad ciudadana, en forma preventiva y en coordinación con autoridades locales, Policía Nacional y otras organizaciones sociales de la comunicad.



ACUERDO NACIONAL

Trabajo conjunto del Gobierno y autoridades políticas y sociales representadas, que expresa consenso sobre lo que debe hacerse y el compromiso para apoyar y promover las acciones acordadas.

VICTIMIZACION

Acción de victimización, convertir en víctimas a personas o animales.

REGISTRO DE PRODUCCION POLICIAL MENSUAL 2018 - CIA TAHUANTINSUYO								
DESCRIPCION	DETENIDOS X		ARMAS DE FUEGO	BANDAS	KETES - PBC	KING SIZE	PACOS - MARIHUANA	VEHICULOS RECUPERADOS
	REQUISITORIA	FLAGRANCIA						
ENERO	8	18	1	2	107	0	5	1
FEBRERO	5	23	1	2	36	0	34	2
MARZO	13	16	0	1	0	0	0	7
ABRIL	5	19	0	0	0	0	0	1
MAYO	6	14	1	0	59	0	14	1
JUNIO	2	12	0	1	0	0	0	2
JULIO	2	17		1	79			1
AGOSTO								
SEPTIEMBRE								
OCTUBRE								
NOVIEMBRE								
DICIEMBRE								
TOTAL	41	119	3	7	281	0	53	15

Zona de Tahuantinsuyo: Distrito de Independencia.

La Asociación de Propietarios de la Urbanización de Popular Tahuantinsuyo se fundó el 12 de octubre de 1959, gracias al impulso de un grupo de padres de familia, en su mayoría provincianos, que por su carácter de independencia, nobleza y laboriosidad iniciaron la noble gesto de fundar la primera urbanización de Lima Norte - Tahuantinsuyo.

Lo cierto es que en Tahuantinsuyo el proceso de urbanización fue lento, en comparación con otras zonas de Independencia, como Payet, Ermitaño, Unificada y Naranjal y la zona era conocida como popular y de gente muy humilde, sin oficio conocido hasta peligroso.

Los límites naturales de Tahuantinsuyo abarcan desde Av. Tupac Amaru Km 5.5 con Av. Chinchaysuyo, siguiendo toda la Av. Antisuyo hasta la Avenida Coricancha, siguiendo la Av. Hermanos ayar. Cuando uno llega a la avenida Contisuyo se nota una frontera irónica; edificios muy modernos y otras por construir frente a la alameda de los incas, con una aproximación de 15 mil personas hacinadas. La delincuencia producto natural de la necesidad era uno de los rasgos negativos, junto con el progresivo deterioro de la zona que contrasta notablemente con la renovación del resto de Tahuantinsuyo. Incluso hasta en 1996, se estaba instalando Asentamientos humanos, pero tuvimos que retirarlos ya este lugar es patrimonio de cultura.

La Comisaría PNP de Tahuantinsuyo, se encuentra ubicada en el Jr. Ollantaytambo S/N. en la 2da. Zona de la Urbanización de Tahuantinsuyo Independencia, frente al Parque Atahualpa

El terreno que abarca la jurisdicción policial está ubicado a la altura del km. 05 al 07 de la av. Tupac Amaru, sentido de Sur a Norte con proyección hacia el este, contando con una superficie aproximada de área de 3.5 KM².

Sus límites son los siguientes:

Por el Norte : Con la jurisdicción de la Comisaría PNP de Payet

Por el Sur : Con la jurisdicción de la Comisaría PNP de Independencia.

Por el Oeste: Con la jurisdicción de la Comisaría PNP de Independencia

Por el Este : Con las Partes altas de los Cerros Aledaños de la zona.

La Jurisdicción Policial de la Comisaría de Tahuantinsuyo se encuentra dividida en cuatro (04) zonas, con las siguientes actividades predominantes:

1era. Zona. En donde se ubican la mayoría de Tiendas Comerciales, Centros de Abastos, Grifos, una Entidad Bancaria y otra Financiera; asimismo afluencia de Transporte Público que se desplazan a la estación Naranjal del Metropolitano.

2da. Zona. Se ubican la mayoría de las Instituciones Educativas en los 3 niveles, debido a ello existe gran afluencia de escolares; asimismo un Centro de Salud Materno Infantil y el local del INABIF.

3era. Zona. - Gran Afluencia de Público en general por la ubicación de un Mercado de Abastos Central de la jurisdicción y paraderos de mototaxis.

4ta. Zona. Se ubican paraderos finales de empresas de transportes de servicio público de la zona; asimismo AA.HH. enclavados en las partes altas (cerros).

La Jurisdicción policial de la Comisaría de Tahuantinsuyo está dividida en 03 Sectores, 06 Sub Sectores y doce (12) cuadrantes; para cumplir el servicio Policial, y son cubiertos en los diferentes puntos críticos por cinco (05) vehículos patrulleros OPERATIVOS, dos Motocicletas y 02 UU.MM. de serenazgo para el servicio de patrullaje integrado; asimismo cabe indicar que por falta de Personal PNP se omite en cubrir el servicio de Patrullaje a Pie.

La jurisdicción policial de la Comisaría de Tahuantinsuyo, cuenta con un aproximado de 100,000 habitantes.

Actualmente está Sub Unidad cuenta con un total de 70 efectivos PNP, de conformidad al siguiente detalle:

Oficiales PNP	:	03
SO.PNP	:	67
SO.S.PNP	:	01
EC. PNP	:	06

La población de la Jurisdicción policial de Tahuantinsuyo tiene como principal ocupación el comercio y trabajadores dependientes (empleados).

El nivel socio económico de la jurisdicción policial de la Comisaría de Tahuantinsuyo se distribuye en los estratos siguientes: sector “a” 02 %, sector “b” media – baja 28%, sector “c” baja 40%, “d” muy baja 30 %.

Los grupos sociales vulnerables por su actividad, son los pequeños y medianos empresarios que se dedican a diferentes actividades del comercio; asimismo las amas de casa que realizan sus compras en los 03 centros de abastos de mayor concurrencia de la zona; como son Mercado los Incas (ubicado en la Av. Contisuyo 1era. Zona), Mercado 7 de Abril (ubicado en la Av. Chinchaysuyo Cdra. 5) y Mercado Central (Av. Antisuyo C-2 3era. Zona).

En la Jurisdicción Policial de la expresada, de acuerdo a una apreciación real, los ilícitos penales que se registran con mayor incidencia son los contemplados en el Delito Contra el Patrimonio en sus diferentes modalidades: robo agravado, robo con arma de fuego a bordo de vehículos particulares, hurto en la modalidad de arrebató, daños, apropiación ilícita. En lo concerniente al Tráfico ilícito de drogas existe la micro comercialización de PBC y Marihuana; asimismo hechos de violencia familiar y otros delitos de menor escala; no registrándose hasta la fecha otra modalidad delictiva que sea usada por los DD.CC., en contra de la ciudadanía.

Modalidad (arrebató y cogoteo)	Horario
Av. Contisuyo /con Chinchaysuyo	06:00 A 22:00 Hrs
Av. Aravicus 1 Y 2	06:00 A 23:00 Hrs

Av. Antisuyo Cdras. 4 Y 5	17:00 A 23:00 Hrs
Av. Contiuyo (paradero coca cola)	18:00 A 22:00 Hrs
Av. Huamachuco con Chinchaysuyo	18:00 A 22:00 Hrs

(MODALIDAD MICROCOMERCIALIZACIÓN)

Jr. Ollantaytambo C-7	18:00 A 22:00 Hrs
Av. Valle Sagrado/Mascaypacha	18:00 A 22:00 Hrs Asoc
Av. Víctor Raúl Haya de la Torre	18:00 A 22:00 Hrs
Calle Muquiyauyos.	18:00 A 22:00 Hrs
Av. Antisuyo C-4	18:00 A 22:00 Hrs
Av. Indoamerica C-1, 2,3	18:00 A 22:00 Hrs
Jr. Shongo Marca C-1,2	18:00 A 22:00 Hrs

Recursos organizaciones y humanos para afrontar amenazas a la seguridad ciudadana.

En la actualidad la Comisaría de Tahuantinsuyo cuenta con un total de 70 efectivos PNP, los cuales se dividen en dos grupos que prestan servicio en la modalidad de 24 x 24, desempeñándose en las labores de prevención y patrullaje a pie y motorizado al 50% del personal;



Acta de Aprobación de originalidad de Tesis

Yo, Santiago Aquiles Gallarday Morales, docente de la Escuela de Posgrado de la Universidad César Vallejo filial Lima Norte, revisor de la tesis titulada **Seguridad ciudadana y convivencia social en el eje zonal de Tahuantinsuyo, distrito de Independencia – Lima 2018**, de la estudiante **Ramírez Corimaya, María Erlinda**, constato que la investigación tiene un índice de similitud de 23% verificable en el reporte de originalidad del programa Turnitin.

El/la suscrito(a) analizo dicho reporte y concluyó que cada una de las coincidencias detectadas no constituye plagio. A mi leal saber y entender la tesis cumple con todas las normas para el uso de citas y referencias establecidas por la Universidad César Vallejo.

Lima, 29 de Agosto del 2018

Firma
Santiago Aquiles Gallarday Morales
DNI: 25514954

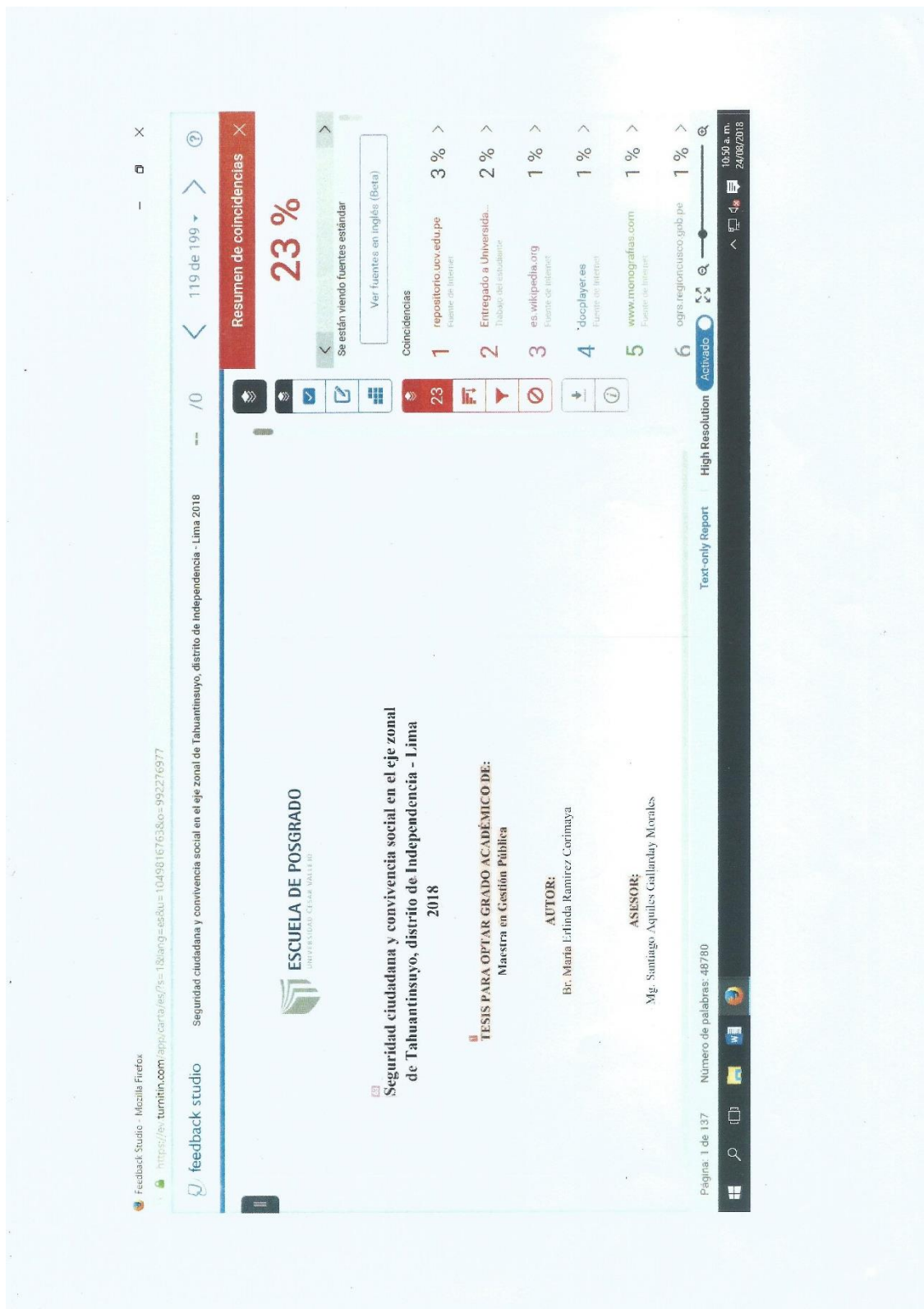



UNIVERSIDAD CÉSAR VALLEJO

Centro de Recursos para el Aprendizaje y la Investigación (CRAI)
"César Acuña Peralta"

FORMULARIO DE AUTORIZACIÓN PARA LA PUBLICACIÓN ELECTRÓNICA DE LAS TESIS

1. DATOS PERSONALES

Apellidos y Nombres: (solo los datos del que autoriza)

RAHIREZ CORIMAYA MARIA ERLINDA
D.N.I. : 0.903815.3
Domicilio : CALLE PERALTA 154 JABELUPENUELO
Teléfono : Fijo : 3596085 Móvil : 997107574
E-mail : maria.corimaya.50@gmail.com

2. IDENTIFICACIÓN DE LA TESIS

Modalidad:

Tesis de Pregrado

Facultad :
Escuela :
Carrera :
Título :

Tesis de Posgrado

Maestría

Doctorado

Grado : MAESTRA
Mención : GESTION PUBLICA

3. DATOS DE LA TESIS

Autor (es) Apellidos y Nombres:

RAHIREZ CORIMAYA MARIA ERLINDA

Título de la tesis:

SEGURIDAD CIUDADANA Y CONVIVENCIA SOCIAL EN EL EJE
ZONAL DE TAHUANTINSUYO, DISTRITO DE INDEPENDENCIA, LIMA 2018

Año de publicación : 2019

4. AUTORIZACIÓN DE PUBLICACIÓN DE LA TESIS EN VERSIÓN ELECTRÓNICA:

A través del presente documento,

Si autorizo a publicar en texto completo mi tesis.

No autorizo a publicar en texto completo mi tesis.

Firma : 

Fecha : 10-01-2019



UNIVERSIDAD CÉSAR VALLEJO

AUTORIZACIÓN DE LA VERSIÓN FINAL DEL TRABAJO DE INVESTIGACIÓN

CONSTE POR EL PRESENTE EL VISTO BUENO QUE OTORGA EL ENCARGADO DE INVESTIGACIÓN DE

ESCUELA DE POSGRADO

A LA VERSIÓN FINAL DEL TRABAJO DE INVESTIGACIÓN QUE PRESENTA:

RAMIREZ CORIMAYA, MARIA ERLINDA

INFORME TITULADO:

SEGURIDAD CIUDADANA Y CONVIVENCIA SOCIAL

EN EL EJE ZONAL DE TAHUANTINSUYO, Instituto de Investigaciones Lima 2018.

PARA OBTENER EL TÍTULO O GRADO DE:

MAESTRÍA EN GESTIÓN PÚBLICA

SUSTENTADO EN FECHA: 17 de Octubre de 2018.

NOTA O MENCIÓN: APROBADO POR MAYORÍA



[Handwritten Signature]

FIRMA DEL ENCARGADO DE INVESTIGACIÓN