



ESCUELA DE POSGRADO
UNIVERSIDAD CÉSAR VALLEJO

**“Relación de la recaudación tributaria con el desarrollo local gestionado por
la municipalidad distrital de Barranquita, 2018”**

**TESIS PARA OPTAR EL GRADO ACADÉMICO DE:
MAESTRO EN GESTIÓN PÚBLICA**

AUTOR

Br. Piero Joel Mori López

ASESOR

Mg. Keller Sánchez Dávila

LÍNEA DE INVESTIGACIÓN

Gestión de Políticas Públicas

TARAPOTO - PERÚ

2018

ACTA DE SUSTENTACIÓN DE TESIS

En la Ciudad de Tarapoto; a los diecisiete días del mes de agosto del año dos mil dieciocho, siendo las ...12:00pm, en mérito de la **Resolución Directoral Académico N°344-2018/DPG-UCV-FT.**

Se procedió a recibir la Sustentación de la Tesis Titulada **“Relación de la Recaudación Tributaria con el Desarrollo Local Gestionado por la Municipalidad Distrital de Barranquita, 2018”**, MAESTRÍA EN GESTIÓN PÚBLICA PROMOCIÓN 2017-01 TARAPOTO; presentado por el bachiller **Mori López Piero Joel**; ante el Jurado evaluador conformado por los siguientes Docentes:

Presidente : Dra. Gabriela Del Pilar Palomino Alvarado
Secretario : Mg. Lisette Karem Casaverde Carmona
Vocal : Mg. Keller Sánchez Dávila

Concluida la sustentación y absueltas las preguntas formuladas por los miembros del Jurado, se tomó la decisión de... *Aprobar por unanimidad* ...la Sustentación de la Tesis. Siendo las... *12:45 pm* ... se dio por concluido el presente acto firmado:

PRESIDENTE
Dra. Gabriela Del Pilar Palomino Alvarado

SECRETARIO
Mg. Lisette Karem Casaverde Carmona

VOCAL
Mg. Keller Sánchez Dávila

Dedicatoria

A mi padre, por cada enseñanza impartida en mi vida y que desde el cielo guía cada paso que doy; y, a mi madre que me acompaña en cada momento, depositando su entera confianza en cada reto que se me presenta. Es por ello que soy lo que soy ahora. Los amo con mi vida

Piero Joel

Agradecimiento

A mi familia, por su apoyo incondicional que siempre me brindaron en el transcurso de la ejecución de esta tesis.

A los docentes, cuyas enseñanzas fueron de gran valor en la realización de este trabajo.

Y a Dios, que siempre guía mi camino.

El autor.

Declaratoria de autenticidad

Yo **PIERO JOEL MORI LÓPEZ**, identificado con DNI N°46374158, estudiante del programa de **Maestría en Gestión Pública** de la Escuela de Posgrado de la Universidad César Vallejo, con la tesis titulada: **“RELACIÓN DE LA RECAUDACIÓN TRIBUTARIA CON EL DESARROLLO LOCAL GESTIONADO POR LA MUNICIPALIDAD DISTRITAL DE BARRANQUITA, 2018”**;

Declaro bajo juramento que:

La Tesis es de mi autoría

He respetado las normas internacionales de citas y referencias para las fuentes consultadas.

La tesis no ha sido auto plagiada, es decir, no ha sido publicada ni presentada anteriormente para obtener algún grado académico previo o título profesional.

Los datos presentados en los resultados son reales, no han sido falseados, ni duplicados, ni copiados y por tanto los resultados que se presenten en la tesis se constituirán en aportes a la realidad investigada.

De identificarse la falta de fraude (datos falsos), plagio (información sin citar a autores), autoplagio (presentar como nuevo algún trabajo de investigación propio que ya ha sido publicado), piratería (uso ilegal de información ajena) o falsificación (presentar falsamente las ideas de otros), asumo las consecuencias y sanciones que de mi acción se deriven, sometiéndome a la normatividad vigente de la Universidad César Vallejo.

Tarapoto, 31 de octubre de 2018



Piero Joel Mori López
DNI: 46374158

Presentación

Señores miembros del Jurado,

Con el propósito de obtener el grado de Maestro en Gestión Pública, en cumplimiento con las normas vigentes establecidas por la Universidad Cesar Vallejo; pongo a su consideración la Tesis titulada: “Relación de la recaudación tributaria con el desarrollo local gestionado por la municipalidad distrital de Barranquita, 2018”

La tesis fue trabajada en capítulos, iniciando con el capítulo I introducción donde se trata la realidad problemática, estudios previos, teorías relacionada al tema, así como la formulación del problema, justificación, hipótesis y objetivos.

En el capítulo II se trabajó, el diseño donde se aborda el diseño de estudio, las variables de estudio, la población y muestra, las técnicas e instrumentos de recolección de datos, validez y confiabilidad, finalmente, análisis de los datos y aspectos éticos. En el capítulo III se aborda los resultados obtenidos a partir del procesamiento de la estadística descriptiva e inferencial; en tanto en el capítulo IV se aborda la discusión de los resultados, en el capítulo V se aborda las conclusiones y finalmente el capítulo VI se hace referencia las recomendaciones.

El presente trabajo de investigación científica constituye mi primera experiencia, producto de mis estudios de maestría; por lo que dejo a su criterio, para poder llegar a la sustentación de la misma y su posterior aprobación.

El autor.

Índice

Acta de Sustentación de Tesis	ii
Dedicatoria.....	iii
Agradecimiento	iv
Declaratoria de Autenticidad.....	v
Presentación.....	vi
Índice	vii
Índice de tablas	ix
Índice de gráficos.....	x
RESUMEN	xi
ABSTRACT	xii
I. INTRODUCCIÓN	13
1.1. Realidad Problemática	13
1.2. Trabajos previos.....	14
1.3. Teorías relacionadas al tema.....	20
1.4. Formulación del problema.....	26
1.5. Justificación del estudio.....	26
1.6. Hipótesis	27
1.7. Objetivos.....	28
II. MÉTODO.....	29
2.1. Tipo de investigación.....	29
2.2. Diseño de investigación.....	29
2.3. Variables, operacionalización	29
2.4. Población y muestra.....	31

2.5. Técnicas e instrumentos de recolección de datos, validez y confiabilidad	31
2.6. Método de análisis de datos	34
2.6. Aspectos éticos	35
III. RESULTADOS	36
V. CONCLUSION	43
VI. RECOMENDACIONES	44
Anexos	48
Matriz de consistencia	
Instrumentos de recolección de datos	
Validación de expertos	
Indicé de confiabilidad	
Constancia de autorización donde se ejecutó la investigación	
Formulario de autorización para la publicación electrónica de la tesis	
Informe de originalidad	
Acta de aprobación de originalidad	
Autorización de la versión final del trabajo de investigación	

Índice de tablas

Tabla N° 01:	Recaudación tributaria en la municipalidad distrital de Barranquita, 2018.....	39
Tabla N° 02:	Desarrollo local gestionado por la municipalidad distrital de Barranquita, 2018.....	40
Tabla N° 03:	Correlación entre la recaudación tributaria con el desarrollo local gestionado por la municipalidad distrital de Barranquita, 2018.....	41
Tabla N° 04:	Análisis de varianza entre la recaudación tributaria con el desarrollo local gestionado por la municipalidad distrital de Barranquita, 2018.....	42

Índice de gráficos

Gráfico N° 01:	Recaudación tributaria en la municipalidad distrital de Barranquita, 2018.....	39
Gráfico N° 02:	Desarrollo local gestionado por la municipalidad distrital de Barranquita, 2018.....	40
Gráfico N° 03:	Correlación entre la recaudación tributaria con el desarrollo local gestionado por la municipalidad distrital de Barranquita, 2018.....	42

RESUMEN

La presente investigación titulada: Relación de la recaudación tributaria con el desarrollo local gestionado por la municipalidad distrital de Barranquita, 2018. Planteándose como objetivo establecer la relación de la recaudación tributaria con el desarrollo local gestionado por la municipalidad distrital de Barranquita. Asimismo, el estudio plantea como hipótesis que existe relación significativa entre la recaudación tributaria con el desarrollo local gestionado por la municipalidad distrital de Barranquita, 2018. El estudio tuvo como muestra de 20 trabajadores de la municipalidad distrital de Barranquita. La investigación fue no experimental, con un diseño de estudio descriptivo correlacional.

Entre los resultados destaca La recaudación tributaria en la municipalidad distrital de Barranquita tiene un nivel “Regular” en un 35%, asimismo un 25% de trabajadores percibieron que el nivel es “Buena”. Asimismo, un nivel de desarrollo local gestionado por la municipalidad distrital de Barranquita, con un 30% de nivel “Regular”, un 35% con un nivel “Bueno”, y un 15% percibieron que el desarrollo local en la municipalidad distrital de Barranquita es “Excelente”.

El estudio concluye que existe una correlación significativa alta positiva entre la recaudación tributaria con el desarrollo local, con un coeficiente de correlación de Pearson de 0,8435; y un coeficiente de determinación de 0,7115; explicando que el 71,15% del desarrollo local se ve influenciado por la recaudación tributaria de la municipalidad distrital de Barranquita.

Palabras clave: Recaudación tributaria y Desarrollo local

ABSTRACT

This research entitled: Relation of tax collection with local development managed by the district municipality of Barranquita, 2018. Raising the objective of establishing the relationship of tax collection with local development managed by the district municipality of Barranquita. Likewise, the study hypothesizes that there is a significant relationship between tax collection and local development managed by the district municipality of Barranquita, 2018. The study had 20 workers from the district municipality of Barranquita. The research was non-experimental, with a descriptive correlational study design.

Among the results highlights Tax collection in the district municipality of Barranquita has a "Regular" level by 35%, also 25% of workers perceived that the level is "Good". Also, a level of local development managed by the district municipality of Barranquita, with 30% of "Regular" level, 35% with a "Good" level, and 15% perceived that the local development in the district municipality of Barranquita it's excellent".

The study concludes that there is a significant positive high correlation between tax collection and local development, with a Pearson correlation coefficient of 0.8435; and a coefficient of determination of 0.7115; explaining that 71.15% of local development is influenced by the tax collection of the district municipality of Barranquita.

Keywords: Tax collection and local development

I. INTRODUCCIÓN

1.1. Realidad Problemática

La recaudación tributaria en los países de América Latina tiene gran relevancia, ya que es denominado como uno de los principales ingresos para sostener e impulsar el desarrollo y funcionamiento de los distintos niveles de gobierno; en ese sentido los ingresos provenientes de la recaudación tributaria han mostrado un crecimiento significativo. En algunos países el crecimiento económico también fue impulsado por la creciente globalización, donde a pesar de haber mostrados mejorías ha generado repercusiones en el ámbito económico, social, cultural, ambiental e inclusive en el conocimiento. En tal sentido, muchos gobiernos han insertado en sus políticas de desarrollo herramientas que aseguren la obtención de resultados planificados en función de sus objetivos, pues se ha convertido para los gobiernos nuevos retos y nuevos roles, para incrementar sus recursos financieros garantizando el cumplimiento de los objetivos y alcanzar las metas planteadas (Pinedo, 2013).

Es donde interviene la nueva gestión pública, donde incorpora herramientas y elementos en el desarrollo de su ejercicio, partiendo en primera instancia en la formulación y diseño de políticas institucionales, incluyendo los objetivos y metas, los mismos que están alienados a los ejes presupuestales, garantizando con ello la ejecución de tareas y actividades enmarcadas en los distintos proyectos y programas. Entre las herramientas de gestión incorporan la participación ciudadana y la construcción de alianzas con la participación de diversos actores, donde comparten objetivos y metas comunes con el propósito de maximizar los beneficios sociales buscando la satisfacción de los ciudadanos (Campos & Loza, 2011).

Los ciudadanos peruanos, tiene por característica omitir el pago de los tributos, ya que lo consideran un fraude a la recaudación tributaria, a pesar que es considerado como el principal financiador para la generación de inversión en los proyectos de desarrolla en los distritos y provincias. La problemática va más allá del ciudadano, donde los gobiernos subnacionales tienen procesos incipientes para garantizar una adecuada recaudación y sumado a ello las inadecuadas capacidades del personal, acompañado de la deficiente tecnología con que cuentan (Santolaya, 2011).

Sin embargo, los gobiernos locales tienen la responsabilidad de promover y planificar integralmente el desarrollo local, enmarcada en los planes de desarrollo concertados donde generan estrategias y alianzas integrales, donde incorpora la planificación del desarrollo de la comunidad, alienados a los planes provinciales y regionales, e incluido en los planes sectoriales (Manuel R; Barreix, A; & Machado, R; 2015) (Marin, Barreix, & Machado, 2015).

En el contexto del distrito de Barranquita, la recaudación tributaria es desconocida por los ciudadanos del distrito, ya que las inversiones en proyectos de desarrollo no han coadyuvado a generar impacto en la población, ni mucho menos generar valor público. Por otro lado, la municipalidad conformada por sus diversos estamentos tiene una débil comunicación con el ciudadano, el mismo que proporciona desinformación de la recaudación y la rendición de cuentas desarrollada de manera periódica se focaliza a determinados grupos de ciudadanos impidiendo conocer el gasto municipal en las diversas obras generadoras de desarrollo.

En tal sentido, el estudio busca conocer ¿cuál es la relación de la recaudación tributaria con el desarrollo local gestionado por la municipalidad distrital de Barranquita, 2018? A fin de proporcionar recomendaciones a los gestores locales para generar eficiencia y eficacia en la gestión municipal.

1.2. Trabajos previos

Internacional

Castañeda, V. (2013) en su estudio denominado “La economía política de la tributación en América Latina durante el periodo 1980-2010: los determinantes de su estructura y carga tributaria” (Tesis para optar el grado de doctor). El objetivo del estudio identificar los factores que han afectado su dinámica tributaria durante el periodo 1980-2010. La hipótesis del estudio fue que existen factores que afectan la dinámica tributaria durante el periodo 1980-2010. El tipo de estudio no experimental con un diseño descriptivo propositivo. La muestra del estudio fue constituida por 21 países de la OCDE. El instrumento del estudio fue una ficha de recolección de datos. Entre los resultados destaca que es necesario identificar qué relaciones existen entre dichos ámbitos y su efecto

sobre la dinámica del recaudo y la estructura tributaria, ya que la tributación está en el centro de la interrelación de tres estructuras: el Estado, la sociedad y el mercado; por ello, no resulta procedente estudiar. Finalmente, el estudio concluye un amplio conjunto de factores con un potencial poder explicativo en cuanto a la tributación se refiere; factores que, con el ánimo de sistematizarlos, se clasifican en tres generales y cinco de control, a saber: por un lado, dependencia histórica, lucha entre grupos de interés y dependencia de fuentes alternativas de ingreso, y por otro, elementos de contexto, estructura económica y nivel de desarrollo, instituciones políticas, aspectos culturales e ideológicos y relación entre Estado y sociedad.

Mendoza, S. (2013) en su estudio denominado “Análisis sustantivo del esquema de tasas y regímenes especiales aplicables en el Impuesto al Valor Agregado en México para determinar su imposición óptima” (Tesis para optar el grado de doctor). El objetivo del estudio fue determinar la imposición óptima del Impuesto al Valor Agregado en México. La hipótesis del estudio fue utilizando un modelo de imposición óptima, eliminando los regímenes especiales excepto las exportaciones de bienes y servicios, se aumenta el número de contribuyentes y la recaudación del Impuesto al Valor Agregado en México. El tipo de diseño empleado fue correlacional multivariable. La muestra del estudio por 500 ciudades que aportan al fisco. El instrumento empleado fue una ficha de recolección de información. Entre los resultados destaca que la imposición óptima es encontrar el balance entre la eficiencia y la equidad, podemos decir que la propuesta del esquema tributario del Impuesto al Valor Agregado cumple con dicho equilibrio, toda vez que un sistema se considera eficiente cuando tiene un bajo o nulo impacto en las preferencias de consumo de los contribuyentes, hablando de los impuestos. El estudio concluyó que los esfuerzos del Gobierno Federal resultan ineficientes para la obtención de recursos financieros, esto, comparándolo con la eficiencia de otros países miembros de la OCDE; esta baja recaudación en parte se debe a que en gran medida los gastos públicos se recargan en los ingresos no tributarios.

López, D. (2017) en estudio denominado “El sistema fiscal en el Ecuador y su efecto en la redistribución de la riqueza. análisis entre los años 2010 – 2015” (Tesis para optar el grado de maestro). El estudio tuvo como objetivo fue analizar si el sistema fiscal

ecuatoriano actual fomenta la redistribución de la riqueza. La hipótesis planteada fue que el sistema fiscal en el Ecuador afecta en la redistribución de la riqueza. El tipo de diseño del estudio fue la investigación descriptiva por el detalle y la relevancia que tienen las variables. La muestra del estudio lo conformo las bases del Servicio de Rentas Internas correspondiente al valor recaudado por Impuestos Internos en los ejercicios económicos 2010, 2011, 2012, 2013, 2014 y 2015. El instrumento empleado fue la ficha de recolección de datos. Entre los resultados destaca que los impuestos que contribuyen significativamente a la redistribución de la riqueza, se evidenció que el Impuesto a la Renta y el IVA son los que más contribuyen a los ingresos que son redistribuidos a los ecuatorianos. El impuesto a la renta fluctúa entre el 30% y 35% anual en relación al total de recaudación, es decir que por este concepto existe un promedio anual de ingresos de \$3.661'943.288,06; tomando en referencia los informes anuales que ha emitido el SRI; asimismo, el IVA alcanza un promedio porcentual de 50% del total recaudado, deduciendo que este valor es el más alto con un promedio en dólares de \$5'644.257.139,36. El estudio concluyo que un 59,2% de la recaudación fiscal para los años analizados influyó en la ejecución presupuestaria; además, existe una relación ascendente positiva de 1 a 0,77; que en una escala valorativa se diría que existe una correlación positiva considerable.

Nacional

Quitaniña, E. (2014) en su tesis denominada “la evasión tributaria y su incidencia en la recaudación fiscal en el Perú y Latinoamérica” (Tesis para optar el grado de Doctor). El estudio tuvo como objetivo establecer como la evasión tributaria, incide en la recaudación fiscal en el Perú y Latinoamérica. La hipótesis planteada fue La evasión tributaria, incide en la recaudación fiscal en el Perú y Latinoamérica. El tipo de estudio es aplicada y prospectivo. La muestra del estudio fue conformada por 384 gerentes de empresas formales. El instrumento empleado fue el cuestionario. Entre sus principales resultados destaca que el acto ilícito afecta al Estado e influye en el nivel de inversión de la recaudación para atender servicios públicos; asimismo, el nivel de informalidad influye en la política fiscal del Estado. Finalmente, el estudio concluye que la evasión de impuestos ocasiona disminución en el nivel de fondos que maneja el gobierno y que al

ocultar bienes o ingresos para pagar menos impuestos determinan el nivel de ingresos tributarios.

Vargas, J (2013) en su tesis denominada “la administración tributaria municipal y el nivel de captación de rentas en los gobiernos locales de la ciudad de Tacna, año 2011” (Tesis para optar el grado de maestro). El estudio tuvo como objetivo determinar la influencia de la gestión pública en la calidad del servicio en las Municipalidades Distritales de la Provincia de Tacna. La hipótesis planteada del estudio fue que la gestión pública influye significativamente en la calidad del servicio en las municipalidades distritales de la Provincia de Tacna. El tipo de estudio fue descriptivo correlacional. La muestra del estudio estuvo conformada por 72 servidores administrativos de las áreas críticas de la municipalidad. El instrumento empleado para investigación fue el cuestionario. Entre sus principales resultados destaca que las actividades de registro que se realizan tienen una influencia poco favorable en la captación de rentas en los gobiernos locales de la ciudad de Tacna. Asimismo, las actividades de fiscalización que se realizan son poco eficaces por lo que tienen una influencia poco favorable en la captación de rentas en los gobiernos locales y las actividades de atención al contribuyente son poco adecuadas, ya que tienen influencia poco favorable en la captación de rentas en los gobiernos locales. Finalmente, el estudio concluyó que existe una relación de influencia significativa entre la Gestión Pública y la calidad del servicio en las municipalidades distritales de la Provincia de Tacna.

Oliver, N. (2016) en su estudio denominado “La recaudación tributaria y su impacto en el desarrollo social de la región la Libertad periodo 2000-2013” (Tesis para optar el grado de doctor). El estudio tuvo como objetivo establecer la relación de la recaudación tributaria del periodo 2000-2013 y la mejora de la calidad de vida de la comunidad en la Región La Libertad. La hipótesis del estudio fue que mediante la recaudación tributaria del periodo 2000-2013 se ha mejorado la calidad de vida de la comunidad de la Región La Libertad. El tipo de estudio fue no experimental con un diseño correlacional. La muestra estuvo conformada por seis funcionarios de la SUNAT – La Libertad. El instrumento empleado fue el cuestionario y entrevista. Entre los resultados destaca que los impuestos recaudados en la región La Libertad en el período 2004 – 2012 ascendieron de

344.4 millones de nuevos soles (2004) a 1,227.5 millones de nuevos soles (2013), que representa un incremento acumulado de 356.42 %, lo cual ha permitido la concreción de mayores obras públicas, causando un impacto social en la costa, sierra y selva de la Región La Libertad. Asimismo, se ha evidenciado eficiencia en el gasto del presupuesto público, que ha permitido contribuir al desarrollo de la sociedad de la Región La Libertad, donde construyeron más escuelas, postas médicas, carreteras de penetración, losas deportivas, parques y jardines, hospitales, veredas, sistema de agua, alumbrado público de centros poblados menores, sistemas de regadío menores, entre otros. El estudio concluyó que la Recaudación Tributaria en los periodos 2000-2013, ha traído consigo la ejecución de distintas obras públicas y sociales en las zonas de costa, sierra y selva de la Región La Libertad, mejorando así la calidad de vida de la comunidad.

Regional y local

Paucar, Y. (2017) en su tesis denominada Relación de la gestión administrativa con la recaudación tributaria en la Municipalidad Provincial de Moyobamba, año 2016 (Tesis para obtener el grado de maestro). El estudio planteo como objetivo conocer la relación entre la gestión administrativa con la recaudación tributaria en la Municipalidades. La hipótesis planteada fue existe relación alta positiva entre la gestión administrativa con la recaudación tributaria en la Municipalidades Provincia de Moyobamba. El estudio tuvo como muestra de 20 trabajadores del Área de Recaudación Tributaria. La investigación fue no experimental, con un diseño de estudio descriptivo correlacional. El instrumento empleado fue cuestionario. Entre los resultados destaca la Gestión Administrativa con un 35% con un nivel “Regular” y un 25% con un nivel “Bueno”. En relación a la Recaudación Tributaria muestra un 20% con nivel “Deficiente” y 50% con nivel “Regular”. El estudio concluyó que existe una correlación alta positiva entre gestión administrativa con la recaudación tributaria en la Municipalidad Provincial de Moyobamba, con un coeficiente de correlación de Pearson de 0,9056. Asimismo, muestra un coeficiente de determinación de 0,8201; explicando que el 82,01% de la recaudación tributaria se ve influenciado por la gestión administrativa.

Valdera, J. (2016) en su tesis denominada relación entre la recaudación tributaria y la inversión en el desarrollo local ejecutado por la Municipalidad Provincial Alto

Amazonas, 2015 (tesis para obtener el grado de maestro). El objetivo de estudio fue conocer la relación entre la recaudación tributaria y la inversión en el desarrollo local ejecutado por la Municipalidad Provincial Alto Amazonas. La hipótesis planteada fue que existe relación significativa entre la recaudación tributaria y la inversión en el desarrollo local por la Municipalidad Provincial de Alto Amazonas. El diseño de estudio fue descriptivo correlacional. El instrumento fue empelado fue una ficha de recolección de datos. Los resultados destacan que la recaudación tributaria fue de S/ 1 452 403.66 Nuevo Soles, con un promedio mensual de recaudación de S/. 121 033.64 Nuevo Soles, la ejecución en inversión fue de S/. 1 228 212.23 Nuevo Soles, donde se destaca la dimensión de “Planeamiento, Gestión y Reserva de Contingencia” con una mayor inversión de S/ 1155924.68 que representa el 94.11% del total de la inversión. El estudio concluyo que existe una media alta correlación entre las variables con un coeficiente de correlación lineal de Pearson de $r = 0,791$.

Alburqueque, S. & Alva, S. (2015) en su tesis denominado “Crecimiento de indicadores económicos y su relación con la recaudación de los impuestos en la municipalidad provincial de San Martín 2009-2013”. (Tesis de Grado). El estudio tuvo como objetivo determinar la relación entre el crecimiento de indicadores económicos en la municipalidad provincial de San Martin. El tipo de investigación desarrollada fue descriptiva correlacional. La muestra que se utilizó fueron los datos de los periodos desde el 2009 al 2013. El instrumento empleado fue una ficha de recolección de datos. Entre los resultados destaca que en el 2010 la recaudación tributaria tuvo una caída rápida, sustentado porque la municipalidad no hizo eficientemente la cobranza, pero a pesar de ellos, en el año 2011 la recaudación de los impuestos se incrementó considerablemente hasta el 2013, ya que en este periodo se aplicaron incentivos a través de planes y programas establecidos. El estudio concluyo que la recaudación realizada por la municipalidad provincial de San Martin entre los años 2009 al 2013, tuvo un comportamiento creciente de manera lenta y sostenible.

1.3. Teorías relacionadas al tema

1.3.1. Recaudación tributaria

Marin, Barreix & Machado (2015), infieren que la recaudación tributaria es la expresión de una serie de procesos administrativos encaminados a recaudar tributos; el mismo, que consiste en el ejercicio de la función administrativa conveniente a la realización de los créditos tributarios. (p.221).

Por su parte, Cabrero & Mendoza (2014), sustentan que la recaudación tributaria depende en gran medida del ciudadano, donde pague sus tributos que le corresponden, haciendo más justo al sistema tributario de un determinado país. Refiere también que la recaudación de los tributos se logran cubrir las cuotas que requiere el Estado para cumplir sus fines. (p.113).

En tanto Santolaya (2011), menciona que la recaudación es desarrollada por la institución, es decir por el gobierno, cuyo propósito es recaudar ingreso por esta fuente para ser invertido en diversas necesidades que tiene los ciudadanos (p.141).

Everardo (2011), señala que la recaudación tributaria, es la obtención de los impuestos y tasas; de la misma manera, es el conglomerado de actividades administrativas como propósito de recaudar tributarias y deudas de las mismas. Cuya función es pública y tiene por objeto procurar el ingreso en el Tesoro Público de los tributos previamente liquidados. (p.45)

Características de la recaudación tributaria

La recaudación tributaria

se realiza mediante dos procesos, el pago voluntario o el pago en periodo ejecutivo, seguidamente se presenta ciertas cualidades: Es una actividad administrativa que se desenvuelve a través de procesos estipulados en la normatividad cobranza del tributo. De la misma manera, su ámbito abarca en todo el ámbito público. Finalmente, es permisible que las instituciones públicas pueden realizar débito por ser parte de un derecho público (Santolaya, 2011).

Funciones de los órganos de recaudación

La recaudación se realiza mediante el pago voluntario o en período ejecutivo, cumpliendo las siguientes funciones:

- Exigir las deudas tributarias a los responsables y a los sucesores.
- Decidir aplazamientos y fraccionamientos de las deudas tributarias.
- Competencias sobre la suspensión de las liquidaciones tributarias

Santolaya (2011, p.30), al referirse a la evaluación de la recaudación de impuestos municipales corresponde a todos aquellos impuestos que los gobiernos municipales se encuentran facultados a percibir por parte de la población. Estos son: el impuesto predial, impuesto de alcabala, impuesto al patrimonio vehicular, impuesto a las apuestas, impuesto a los juegos e impuesto a los espectáculos públicos no deportivos. Seguidamente se detalla los impuestos municipales.

Impuesto Predial; este impuesto se realiza de forma anual, y lo que graba son el valor de los predios (terrenos, incluyendo los terrenos ganados al mar, a los ríos y a otros espejos de agua, así como las edificaciones e instalaciones fijas y permanentes que constituyan partes integrantes de dichos predios, que no pudieran ser separadas sin alterar, deteriorar o destruir la edificación) sean estos urbanos como rústicos. La tarea de recaudación, administración y de la misma fiscalización de los impuestos es responsabilidad de los gobiernos locales, siempre que el predio se encuentre dentro de la jurisdicción. Del total de la recaudación se destina un 5% a invertir en el mantenimiento del distrito, asimismo el recurso se destinada a fortalecer la gestión y a reforzar las actividades de recaudación.

El Impuesto a la alcabala; a diferencia que el impuesto predial, su realización es ejecutada en el acto y se efectiviza en las transferencias de propiedad, de bienes inmuebles urbanos o rústicos a título oneroso o gratuito, también incluye las ventas con reserva de dominio; todo ello hasta donde le permita el reglamento. No obstante, es necesario aclarar que la primera venta de un predio por una constructora es libre de impuesto, con excepción

al valor del predio. En ese sentido, la recaudación por impuestos, corresponde al gobierno local donde se encuentra el predio.

Impuesto al Patrimonio Vehicular; este impuesto grava la tenencia de vehículos automotores terrestres, como lo son las camionetas, automóviles, camiones, ómnibus, etc., con una antigüedad que no supere los tres (3) años, así mismo su periodicidad es de forma anual y su plazo e computara a partir de la primera inscripción en el Registro de Propiedad Vehicular. Su administración corresponde a las municipalidades provinciales, en cuya jurisdicción tenga su domicilio el propietario del vehículo. El rendimiento del impuesto constituye renta de la municipalidad provincial.

El impuesto a las apuestas; el impuesto faculta a las municipalidades provinciales a realizar el cobro respectivo a los ingresos de aquellas entidades organizadoras de eventos hípicas (deportes que se practican con la participación de un caballo) y similares, y que además se generen apuestas. Cabe señalar que su periodicidad es de forma mensual y se calcula sobre la diferencia resultante entre el ingreso total percibido en un mes por concepto de apuestas, y el monto total de los premios otorgados el mismo mes.

Impuesto a los juegos; vinculadas a los juegos como loterías, bingos y rifas, así como la obtención de premios en juegos de azar; para efectivizar los pagos de los tributos puede realizarse en tanto en la municipalidad distrital o provincial, todo dependerá del acuerdo y jurisdicción.

Impuesto relacionado con espectáculos públicos no deportivos; grava el monto que se abona por presenciar o participar en espectáculos públicos no deportivos que realicen en locales y parques cerrados. La obligación se origina al momento del pago del derecho de ingreso para presenciar o participar en el espectáculo.

Santolaya (2011, p. 79), también señala que las Tasas Municipales son los tributos creados por los Concejos Municipales, cuya obligación nace de la prestación efectiva por la Municipalidad de un servicio público o administrativo, reservado a las Municipalidades, de acuerdo con lo establecido por la Ley Orgánica de Municipalidades. Estas tasas a su vez pueden ser evaluadas mediante los arbitrios, los derechos y las licencias. Los arbitrios,

son aquellas contraprestaciones que se realizan por la prestación de un servicio público por parte de las Municipalidades, es decir, son aquellas tasas que se pagan por la prestación, mantenimiento del servicio público, individualizado en el contribuyente. Se divide en tres pequeños grupos: Los arbitrios de limpieza pública, destinadas a la recolección de residuos sólidos, la limpieza de barridos, calles, entre otros que beneficie a los ciudadanos.

Los arbitrios de Parques y Jardines Públicos, destinada a los servicios de implementación, recuperación, mantenimiento y mejoras de Parques y Jardines de uso y dominio público, recolección de maleza de origen público, transporte y disposición final. Finalmente, los Arbitrios de Serenazgo, que comprende para el mantenimiento y mejora del servicio de vigilancia pública y atención de emergencias (Santolaya, 2011, p. 81).

Desarrollo local

El desarrollo local hace referencia un proceso donde se experimenta crecimiento económico, equidad y sustentabilidad ambiental en un ámbito local. La virtualidad del desarrollo local, con respecto a otras concepciones del desarrollo, es que solo puede realizarse en territorios con dimensiones adecuadas y aunque la extensión no está predeterminada, si aparece condicionada porque es:

Un espacio socialmente construido por los hombres

Un lugar para ser, por encima del hacer y crecer

Un ámbito de identidad lleno de contenidos para su desarrollo

Un territorio con las dimensiones adecuadas para la participación de sus habitantes en las tareas del desarrollo.

Realmente, hoy día, el desarrollo local constituye un paradigma y una preocupación universal del desarrollo porque es un nicho ecológico, que reúne los lugares y no lugares, donde el ciudadano satisface la salud, el ocio, el trabajo, la educación..., y la vivienda (Márquez, 2011).

Asimismo, el desarrollo local como proceso de diversificación y enriquecimiento de las actividades económicas y sociales en un territorio de escala local a partir de la

movilización y la coordinación de sus recursos materiales e inmateriales (Marquez & Rovira, 2002).

Según el Plan Bicentenario Perú hacia al 2021, el desarrollo local se considera en base a seis (06) ejes estratégicos para el análisis multi-dimensional, los gobiernos locales deben alinearse a los ejes estratégicos; en la investigación se considera el eje de infraestructura y acceso a los servicios (Educación, Salud), no dejando de lado que los demás ejes son importantes para un buen desarrollo. Esta noción señala a la vez una postura frente a la cuestión del «desarrollo», un método para el desarrollo de los territorios locales, así como un marco de análisis de sus incumbencias (CEPLAN, 2011).

Las dimensiones que se abordan en el desarrollo local son:

Dimensión Infraestructura

Cepal (2004), la adecuada disponibilidad de obras de infraestructura, así como la prestación eficiente de servicios conexos, permiten a una localidad, región o país suplir el déficit que pudiera tener en la dotación de determinados recursos naturales. En cambio, la ineficiente de servicios de infraestructura, constituyen obstáculos de primer orden para la implementación eficaz de políticas de desarrollo y la obtención de tasas de crecimiento económico que superen los promedios internacionales. Por tanto, una adecuada disponibilidad de obras de infraestructura, así como la prestación eficiente de servicios conexos, contribuye a que un país o región pueda desarrollar ventajas competitivas y alcanzar un mayor grado de especialización productiva (p. 7).

Dimensión salud

La Salud, es el estado completo de bienestar físico y social que tiene una persona, teniendo como resultado una evolución conceptual, ya que surgió en reemplazo de una noción que se tuvo durante mucho tiempo, que presumía que la salud era, simplemente, la ausencia de enfermedades biológicas; en el caso del enfoque de desarrollo es el camino para lograr esta compatibilidad comenzaría por diferenciar entre bienes privados y bienes públicos respondiendo adecuadamente a sus necesidades de salud, con atenciones adecuadas y oportunas para lograr y alcanzar el máximo bienestar de la persona, familia y comunidad (Cepal - Ilpes, 2003).

Dimensión educación

Por su parte la educación es el proceso mediante el cual se afecta a una persona, estimulándola para que desarrolle sus capacidades cognitivas y físicas para poder integrarse plenamente en la sociedad que la rodea. Por consiguiente, debe distinguirse entre los conceptos de educación y aprendizaje, que en realidad es la posibilidad subjetiva de incorporación de nuevos conocimientos para su aplicación posterior (Cepal - Ilpes, 2003).

Para lograr tal desarrollo, es necesario las decisiones de los responsables de dirigir las municipalidades, es por ello que los Gobiernos Regionales y los Gobiernos Locales pueden crear, modificar y suprimir contribuciones y tasas, o exonerar de éstas, dentro de su jurisdicción, y con los límites que señala la ley. El Estado, al ejercer la potestad tributaria, debe respetar los principios de reserva de la ley, y los de igualdad y respeto de los derechos fundamentales de la persona (USAID, 2011).

Siguiendo a USAID (2011), refiere que los tributos se crean, modifican o derogan, o se establece una exoneración, exclusivamente por ley o decreto legislativo en caso de delegación de facultades, salvo los aranceles y tasas, los cuales se regulan mediante decreto supremo.

Con lo mencionado se puede generar los medios necesarios para mejorar la recaudación de tasas que se paga por la prestación o mantenimiento de un servicio público individualizado en el contribuyente (Entrelíneas, 2013).

Por otro lado, para concretar el desarrollo local es vital inyectar inversión pública, a pesar que toda intervención es limitada en el tiempo que utiliza total o parcialmente los recursos públicos, con el fin de crear, ampliar, mejorar, modernizar o recuperar bienes o servicios que se brinda a la población (MEF, 2016).

Las inversiones públicas tienen como propósito mejorar la calidad de vida de la población y el desarrollo de la comunidad. Todo ello mediante las inversiones públicas, las autoridades y funcionarios del Estado (esto incluye ministerios, gobiernos regionales y locales) deben responder a las necesidades de la población y, por lo tanto, a las

prioridades de desarrollo local que ayuden a mejorar su calidad de vida haciendo uso responsable de los recursos financieros con que cuenta (IFC & ACIDI, 2012).

Las áreas prioritarias de inversión de las municipalidades a nivel país, se centra en dos áreas: primero el desarrollo económico y segundo el desarrollo social. Para consolidar la inversión, en primera instancia existente una elaboración de Planes de Desarrollo Económico, este plan tiene que estar estrechamente relacionado con los planes nacionales y regionales, y el Plan de Desarrollo Local Concertado (PDLC); el PDLC para tener un gran alcance es necesario una participación masiva de la población. Es necesario diferenciar que el desarrollo económico se enfoca principalmente en la micro y pequeña empresa, y el desarrollo social, en el desarrollo de capacidades y la equidad apuntan a mejorar las condiciones de vida, de participación y de igualdad en el acceso de la población a los servicios (IFC & ACIDI, 2012).

1.4. Formulación del problema

Problema general

¿Cuál es la relación de la recaudación tributaria con el desarrollo local gestionado por la municipalidad distrital de Barranquita, 2018?

Problema específico

¿Cuál es el nivel de recaudación tributaria en la municipalidad distrital de Barranquita, 2018?

¿Cuál es el nivel de desarrollo local gestionado por la municipalidad distrital de Barranquita, 2018?

1.5. Justificación del estudio

Conveniencia

La investigación fue conveniente porque cooperó con la municipalidad a conocer de manera cuantificada sus ingresos provenientes de la recaudación tributaria y con ello conocer el nivel de inversión focalizado en el desarrollo local del distrito. Además, la investigación permitió a la Municipalidad Distrital de Barranquita, a

identificar las barreras que impiden una adecuada recaudación para su posterior mejora con proyectos concertados que genere un cierre de brechas a sus demandas.

Relevancia social

La investigación tiene relevancia social porque generó en los contribuyentes del distrito a conocer la importancia en realizar los pagos de los impuestos y tributos; siendo estos que se revertirán en el desarrollo del distrito mediante la gestión municipal y por consiguiente responder a sus necesidades y buscar el completo bienestar de los ciudadanos.

Valor teórico

La investigación tiene valor teórico porque permitió conocer nuevas herramientas, que son de gran relevancia en la práctica diaria que desarrollan los colaboradores involucrados en la recaudación tributaria, los mismos que son focalizadas por ser priorizados como necesidades demandadas por los pobladores del distrito.

Implicancia práctica

El estudio tiene implicancia práctica porque ayudara a resolver la brecha que existe entre los procesos de recaudación tributaria con el desarrollo del distrito y a la vez contribuir a la generación de políticas adecuadas que mejoren las condiciones de vida de los ciudadanos.

Utilidad metodológica

El estudio posee utilidad metodológica porque contribuyó a nuevos estudios como por ejemplo medidas correctivas sobre el pago de impuestos y tributos, de la misma manera el uso eficiente de los escasos recursos recaudados, haciendo uso de procedimientos y técnicas de análisis para conocer la recaudación tributaria como contribuye al desarrollo local.

1.6. Hipótesis

Hipótesis general

Hi: Existe relación significativa entre la recaudación tributaria con el desarrollo local gestionado por la municipalidad distrital de Barranquita, 2018

Hipótesis específica

H1: El nivel de recaudación tributaria en la municipalidad distrital de Barranquita, es buena.

H2: El nivel de desarrollo local gestionado por la municipalidad distrital de Barranquita, es regular

1.7. Objetivos

Objetivo general

Establecer la relación de la recaudación tributaria con el desarrollo local gestionado por la municipalidad distrital de Barranquita, 2018

Objetivo específico

Determinar el nivel de recaudación tributaria en la municipalidad distrital de Barranquita 2018

Identificar el nivel de desarrollo local gestionado por la municipalidad distrital de Barranquita, 2018

II. MÉTODO

2.1. Tipo de investigación

El estudio de investigación es de tipo No Experimental, debido que para su desarrollo no se alteró las variables abordadas con el propósito lograr resultados fidedignos. Por otro lado, en base a la observación se pudo determinar el comportamiento y sus características dentro de su ambiente natural (Hernández Sampieri, 2016).

2.2. Diseño de investigación

La investigación utilizó el diseño correlacional, porque examinará la relación entre dos variables, en la misma unidad de investigación o sujetos de estudio.

Esquema:

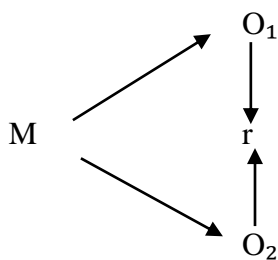

Donde:

M = Muestra

O₁ = Recaudación tributaria

O₂ = Desarrollo local

r = Relación de las variables de estudio

2.3. Variables, operacionalización

Variables

Variable 1: Recaudación tributaria

Variable 2: Desarrollo local

Operacionalización de variables

Variable	Definición Conceptual	Definición Operacional	Dimensiones	Indicadores	Escala de medición
Recaudación tributaria	Es el acto de recaudación mediante un organismo; normalmente es el Estado en sus diversos niveles, con el objetivo de juntar capital para poder invertirlo y usarlo en diferentes actividades propias de su carácter. (Santolaya,2011).	Son las actividades desarrolladas para la recaudación de los tributos; para ello se empleó un cuestionario con el propósito de conocer el nivel de recaudación tributaria	Impuestos Municipales	Impuesto predial	Ordinal
				Impuesto a la alcabala	
				Impuesto al patrimonio Vehicular	
				Impuesto a las apuestas	
				Impuesto a los juegos	
				Impuestos a los espectáculos no deportivos	
			Tasas Municipales	Arbitrios	
				Derechos	
				Licencias	
Desarrollo local	El desarrollo local hace referencia un proceso donde se experimenta crecimiento económico, equidad y sustentabilidad ambiental en un ámbito local. La virtualidad del desarrollo local, con respecto a otras concepciones del desarrollo, es	El desarrollo local es el crecimiento integral de una población donde combina e interviene una serie de actores, para ello se aplicará un cuestionario.	Infraestructura	Calles asfaltadas Pistas y veredas asfaltadas	Ordinal
			Salud	Construcción de establecimientos de salud	
				Construcción según normatividad	
				Plan de mantenimiento Dotación de equipos	

	que solo puede realizarse en territorios con dimensiones adecuadas y aunque la extensión no está predeterminada (Márquez, 2011)			Contratación RRHH	
			Educación	Construcción de Instituciones Educativa Construcción según normatividad Plan de mantenimiento Dotación de equipos Contratación RRHH	

2.4. Población y muestra

Población

La población objeto de estudio, estuvo conformada por 20 trabajadores administrativos que laboran en la municipalidad distrital de Barranquita, en el periodo 2018, dichos trabajadores realizan actividades y tareas rotativas de manera periódica.

Muestra

La muestra del estudio estuvo conformada por 20 trabajadores administrativos que laboran en la municipalidad distrital de Barranquita. El mismo que corresponde al total de la población.

2.5. Técnicas e instrumentos de recolección de datos, validez y confiabilidad

En la presente investigación, se empleó como técnica la encuesta; siendo los instrumentos el cuestionario, con el propósito de conocer la percepción de los colaboradores sobre la recaudación tributaria con el desarrollo local en la Municipalidad Distrital de Barranquita.

Para ello, el instrumento es considerado como “una modalidad de la técnica de la encuesta, observación u análisis de contenido; constituyendo en la formulación de un grupo de preguntas, las mismas que tienen vínculo con las hipótesis y relacionados con las variables e indicadores de los estudios; siendo su propósito la recopilación de información para responder a la hipótesis de estudio” (Ñaupas, 2009).

El instrumento empleado en la variable recaudación tributaria, presento como objetivo conocer el nivel recaudación tributaria en la municipalidad distrital de Barranquita.

El instrumento empleado para determinar la recaudación tributaria se obtuvo como fuente al estudio realizado por Paucar en el año 2017. El objetivo del instrumento fue conocer el nivel de recaudación tributaria de la Municipalidad Distrital de Barranquita.

El instrumento estuvo conformado por dos dimensiones, impuesto y tasas; las dimensiones estuvieron conformadas por 5 ítems, haciendo un total de 10 ítems a ser evaluados en el instrumento aplicado y con ello determinar el nivel de recaudación.

El nivel de recaudación tributaria de la Municipalidad Distrital de Barranquita, fue valorada en base a ítems, con puntajes entre 1 a 5 puntos, donde el puntaje 1 tenía un calificativo de pésima, puntaje 2 calificativo de deficiente, puntaje 3 con calificativo de regular, puntaje de 4 con calificativo de bueno y puntaje de 5 con calificativo de excelente.

Escala	Intervalo
Pésima	10 – 17
Deficiente	18 – 25
Regular	26 – 33
Buena	34 – 41
Excelente	42 – 50

Dimensiones	Ítems	Valoración
Recaudación por impuestos	Del 01 al 05	Puntaje 1 calificativo pésima.
Recaudación por tasas	Del 06 al 10	Puntaje 5 calificativo excelente.

El instrumento empleado para determinar el desarrollo local se obtuvo como fuente a Villegas (2016). El objetivo del instrumento fue conocer el nivel de desarrollo local de la Municipalidad Distrital de Barranquita.

El instrumento estuvo conformado por tres dimensiones, los mismos que son infraestructura, salud y educación; cada dimensión estuvo conformada por 5 ítems, haciendo un total de 15 ítems que fueron evaluados en el instrumento de gestión administrativa.

El desarrollo local del distrito de Barranquita, fue evaluado con ítems, el mismo que tuvo puntajes entre 1 a 5 puntos, donde el puntaje 1 tuvo un calificativo de pésima, puntaje 2 calificativo de deficiente, puntaje 3 con calificativo de regular, puntaje de 4 con calificativo de bueno y puntaje de 5 con calificativo de excelente.

Además, con dichas valoraciones se elaboró una escala ordinal con cinco categorías y sus respectivos equivalentes cuantitativos.

Escala	Intervalo
Pésima	15 - 27
Deficiente	28 - 39
Regular	40- 51
Buena	53 - 63
Excelente	64 - 75

Dimensiones	Ítems	Valoración
Infraestructura	Del 01 al 05	Puntaje 1 calificativo pésimo. Puntaje 5 calificativo excelente.
Salud	Del 06 al 10	
Educación	Del 11 al 15	

Validez y confiabilidad

El instrumento empleado en el estudio fue apoyado en investigaciones anteriores, siendo validadas con anterioridad a su aplicación por juicio de expertos, en un número de tres.

En cuanto a la confiabilidad se aplicó la Escala Alfa de Cronbach obteniendo un valor de 0.812 y ,845 respectivamente. Asimismo, ambos resultados fueron mayores a 0.70, indicando que los instrumentos son confiables para su aplicación.

2.6. Método de análisis de datos

Después de la recolección de datos, mediante los instrumentos dirigidos a la muestra de la investigación y luego de validar dichos instrumentos por los expertos se realizó el análisis de los resultados obtenidos, mediante el trabajo de campo en el desarrollo de investigación, con la finalidad de que la información obtenida sea coherente en función del problema de investigación, objetivos e hipótesis. Además, para el procesamiento de datos se utilizó medios electrónicos, calificados y sistematizados de acuerdo a la unidad de análisis, respecto a sus variables. El programa empleado fue el estadístico SPSS 23, y como contraste estadístico, para ello se utilizó el coeficiente de Pearson que es una medida de la relación lineal entre dos variables aleatorias categóricas que analiza el grado de dependencia entre dos variables; es decir, cómo se vio afectado una variable determinada, conociendo la variación de una segunda variable. En tanto, para establecer el grado de acercamiento y dirección de las variables, se empleó el coeficiente de correlación de Pearson mediante la fórmula o estadístico, dado por la expresión:

$$r = \frac{n\sum xy - (\sum x)(\sum y)}{\sqrt{n(\sum x^2) - (\sum x)^2} * \sqrt{n(\sum y^2) - (\sum y)^2}}$$

Este coeficiente toma valores entre -1 y 1, indicando si existe una dependencia directa (coeficiente positivo) o inversa (coeficiente negativo) siendo el 0 la independencia total. Los cuales se pueden ver a continuación (Valderrama, 2016).

Valor de r	Significado
-1	Correlación negativa grande y perfecta
-0,9 a -0,99	Correlación negativa muy alta
-0,7 a -0,89	Correlación negativa alta
-0,4 a -0,69	Correlación negativa moderada
-0,2 a -0,39	Correlación negativa baja
-0,01 a -0,19	Correlación negativa muy baja
0	Correlación nula
0,01 a 0,19	Correlación positiva muy baja
0,2 a 0,39	Correlación positiva baja
0,4 a 0,69	Correlación positiva moderada
0,7 a 0,89	Correlación positiva alta
0,9 a 0,99	Correlación positiva muy alta
1	Correlación positiva grande y perfecta

2.6. Aspectos éticos

La presente investigación se realizó por decisión propia del investigador, donde fue conveniente realizarlo por autoría propia. Toda la información concerniente al desarrollo es verídica en cuanto a su utilidad en la investigación; ya que fue obtenida de la misma entidad.

III. RESULTADOS

3.1. Nivel de recaudación tributaria en la municipalidad distrital de Barranquita 2018

Tabla N° 1: Recaudación tributaria en la municipalidad distrital de Barranquita, 2018

ESCALA	INTERVALO	N°	%
Pésima	10 – 17	1	5%
Deficiente	18 – 25	5	25%
Regular	26 – 33	7	35%
Buena	34 – 41	5	25%
Excelente	42 – 50	2	10%
TOTAL		20	100%

Fuente: Datos obtenidos producto de la aplicación de los instrumentos a los colaboradores de la municipalidad distrital de Barranquita, 2018

Gráfico N° 1: Recaudación tributaria en la municipalidad distrital de Barranquita, 2018

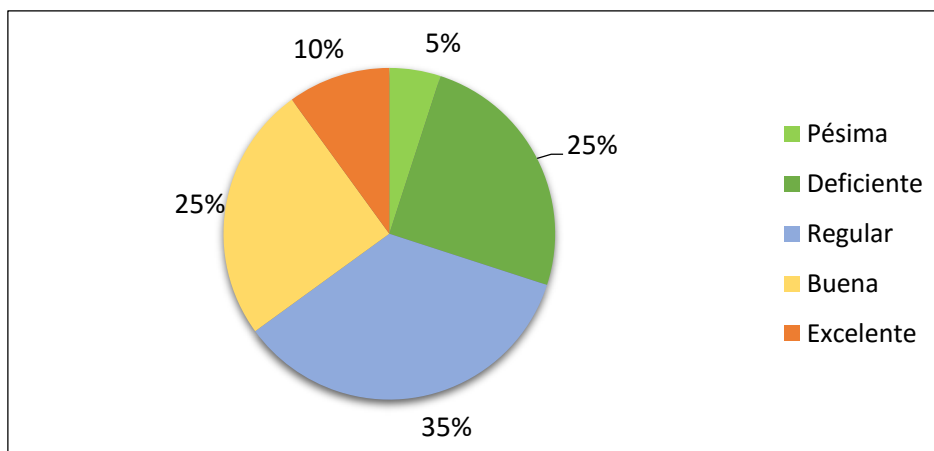

Fuente: Elaboración propia a partir de los datos de la tabla N° 1

Interpretación: La tabla y gráfico N°1 muestra el número y porcentaje de trabajadores de la municipalidad distrital de Barranquita quienes fueron encuestados para determinar la escala valorativa de la variable Recaudación Tributaria; donde se pudo observar: 1 trabajador de la municipalidad distrital de Barranquita que representa al 5% percibió que la recaudación tributaria es “Pésima”, mientras que 5 trabajadores que representa a un

25% de trabajadores percibieron que el nivel de recaudación tributaria es “Deficiente”, asimismo 7 trabajadores que representan el 35% percibieron que la recaudación tributaria es de nivel “Regular”, de la misma manera 5 trabajadores que representa el 25% percibieron que el nivel es “Buena”, solo 2 trabajadores que representa el 10% percibieron que la recaudación tributaria en la Municipalidad Distrital de Barranquita es “Excelente”.

3.2. Nivel de desarrollo local gestionado por la municipalidad distrital de Barranquita, 2018

Tabla N° 2: Desarrollo local gestionado por la municipalidad distrital de Barranquita, 2018

ESCALA	INTERVALO	N°	%
Pésima	15 - 27	1	5%
Deficiente	28 -39	3	15%
Regular	40- 51	6	30%
Buena	53 - 63	7	35%
Excelente	64 - 75	3	15%
TOTAL		20	100%

Fuente: Datos obtenidos producto de la aplicación de los instrumentos a los colaboradores de la municipalidad distrital de Barranquita, 2018

Gráfico N° 2: Desarrollo local gestionado por la municipalidad distrital de Barranquita, 2018

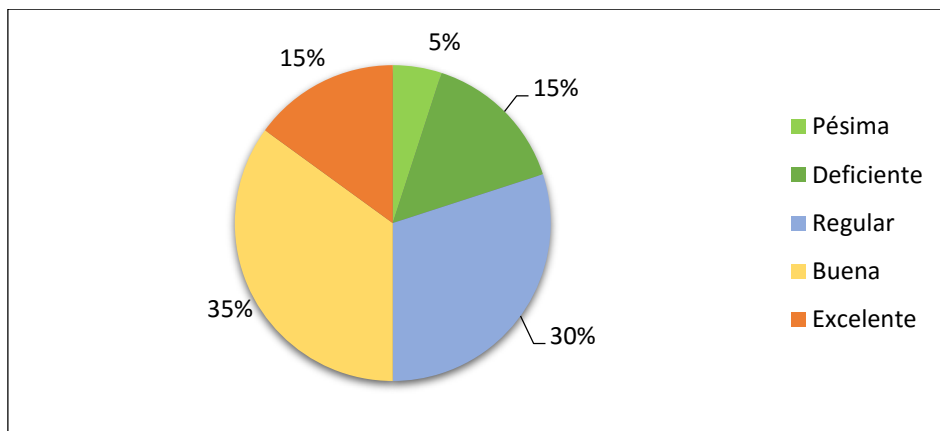

Fuente: Elaboración propia a partir de los datos de la tabla N° 2

Interpretación: La tabla y gráfico N°2 muestra el número y porcentaje de trabajadores que fueron encuestados por escala valorativa de la variable Desarrollo Local en la municipalidad distrital de Barranquita; donde 1 trabajador que representan el 5% percibió que el desarrollo local en la municipalidad distrital de Barranquita es “Pésima”, mientras que 3 trabajadores que representa el 15% percibieron que el nivel de desarrollo local es “Deficiente”, de la misma manera 6 trabajadores que representan el 30% percibieron que el desarrollo local es de nivel “Regular”, como también 7 trabajadores que representa el 35% percibieron que el nivel es “Buena”, solo 3 trabajadores que representa el 15% percibieron que el desarrollo local en la municipalidad distrital de Barranquita es “Excelente”.

3.3. Relación de la recaudación tributaria con el desarrollo local gestionado por la municipalidad distrital de Barranquita, 2018

Tabla N° 3: Correlación entre la recaudación tributaria con el desarrollo local gestionado por la municipalidad distrital de Barranquita, 2018

Estadísticas de la regresión	
Coefficiente de correlación	0,8435
Coefficiente de determinación R ²	0,7115
R ² ajustado	0,6954
Error típico	4,7516
Observaciones	20

Fuente: SPSS ver. 23

Gráfico N° 3: Correlación entre la recaudación tributaria con el desarrollo local gestionado por la municipalidad distrital de Barranquita, 2018

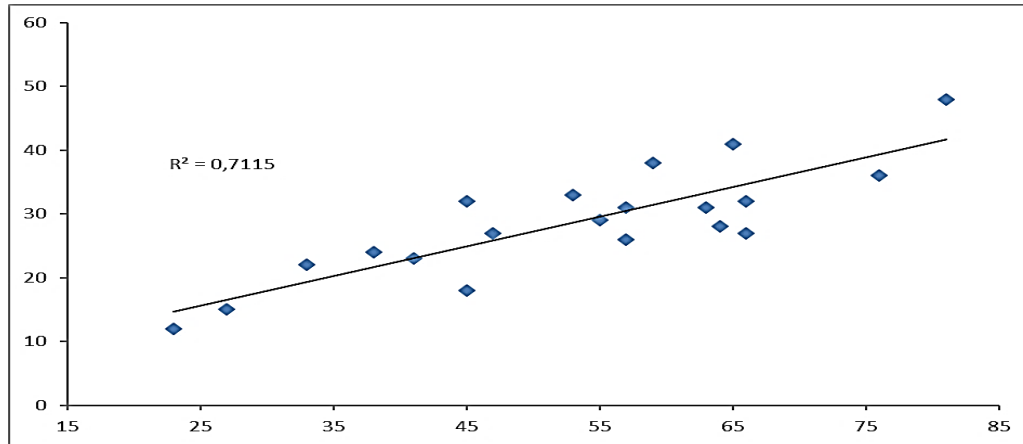

Fuente: Base de datos formulado con el programa SPSS Ver. 23

Interpretación: En la tabla y gráfico N° 3 muestra un coeficiente de correlación de Pearson que corresponde a 0,8435; el cual indica que existe una correlación positiva alta entre la recaudación tributaria con el desarrollo local en la municipalidad distrital de Barranquita, 2018; tanto en la tabla como el gráfico indica una asociación lineal fundamento de correlación de Pearson, el coeficiente de determinación es de 0,7115; explicando que el 71,15% del desarrollo local se ve influenciado por la recaudación tributaria de la municipalidad distrital de Barranquita.

Tabla N° 4: Análisis de varianza entre la recaudación tributaria con el desarrollo local gestionado por la municipalidad distrital de Barranquita, 2018

	<i>Grados de libertad</i>	<i>Suma de cuadrados</i>	<i>Promedio de los cuadrados</i>	<i>F</i>	<i>P-value</i>
Regresión	1	1002,147	1002,147	44,386	0,000
Residuos	18	406,403	22,578		
Total	19	1408,550			

Fuente: SPSS ver. 23

Interpretación: Para verificar si el modelo de correlación de Pearson se ajusta a los datos se observa el P-value (0.000), este valor debe ser menor a la probabilidad de cometer error al 5% (0.05); como el valor P-value es menor al valor de cometer error, se concluye que el modelo de correlación de Pearson se ajusta a los datos y por consiguiente se acepta la correlación entre la recaudación tributaria con el desarrollo local en la municipalidad distrital de Barranquita, 2018.

IV. DISCUSION

Entre sus principales resultados del estudio destaca la existencia de una correlación significativa alta positiva entre la recaudación tributaria con el desarrollo local, con un coeficiente de correlación de Pearson de 0,8435; asimismo, un coeficiente de determinación de 0,7115; explicando que el 71,15% del desarrollo local se ve influenciado por la recaudación tributaria de la municipalidad distrital de Barranquita.

Al comparar con el estudio de Valdera, J. (2016) en su tesis denominada relación entre la recaudación tributaria y la inversión en el desarrollo local ejecutado por la Municipalidad Provincial Alto Amazonas, 2015; donde concluyo que existe una media alta correlación entre las variables con un coeficiente de correlación lineal de Pearson de $r = 0,791$. En tal sentido, se evidencia que en ambos estudios existe similitud en sus resultados; donde la recaudación es una de las principales fuentes de financiamiento de los gobiernos locales para generar desarrollo mediante la ejecución de proyectos priorizados que respondan directamente a las necesidades de los ciudadanos.

De la misma manera, Oliver, N. (2016) en su estudio denominado “La recaudación tributaria y su impacto en el desarrollo social de la región la Libertad periodo 2000-2013”; concluyo que la Recaudación Tributaria en los periodos de estudio, ha traído consigo la ejecución de distintas obras públicas y sociales en las zonas de costa, sierra y selva de la Región La Libertad, mejorando así la calidad de vida de la comunidad.

Con los resultados vertidos por Oliver, se vuelve a encontrar similitud en los resultados en los estudios comparados. Siempre haciendo hincapié que realizando una adecuada recaudación tributaria puede generar un impacto sostenible en el desarrollo social.

El estudio también muestra el nivel de recaudación tributaria en la municipalidad distrital de Barranquita, con un predominio del nivel “Regular” con un 35%, asimismo un 25% con un nivel “Bueno”; con ello la municipalidad distrital de Barranquita se aproxima a un 70% de recaudación producto de la interrelacionan adecuada con los ciudadanos que tributan, los mismos que son artífices de su propio desarrollo.

En ese sentido, Vargas, J (2013) en su tesis denominada “la administración tributaria municipal y el nivel de captación de rentas en los gobiernos locales de la ciudad de Tacna, año 2011”; donde concluyo que existe una relación de influencia significativa entre la Gestión Pública y la calidad del servicio en las municipalidades distritales de la Provincia de Tacna.

Con este resultado se infiere que la recaudación es producto de una adecuada gestión municipal donde puede identificar la demanda de la población y con ello poder generar proyectos capaces de fomentar un verdadero valor público para los ciudadanos; pero ello no basta, si existe un débil involucramiento de la sociedad civil y la poca participación generando un aislamiento del gobierno municipal para luego convertirse y tener comportamientos estancos.

Al comparar con el estudio de Alburqueque, S. & Alva, S. (2015) en su tesis denominado “Crecimiento de indicadores económicos y su relación con la recaudación de los impuestos en la municipalidad provincial de San Martín 2009-2013”; quienes concluyeron que la recaudación realizada por la municipalidad provincial de San Martín entre los años 2009 al 2013, tuvo un comportamiento creciente de manera lenta y sostenible. En cambio, con el estudio muestra en sus resultados un mejor desenvolvimiento en la recaudación tributaria haciendo que se genere un mayor desarrollo en la comunidad.

Finalmente, el estudio muestra el nivel de desarrollo local gestionado por la municipalidad distrital de Barranquita, donde un 30% percibieron que el desarrollo local es de nivel “Regular”, un 35% percibieron que el nivel es “Buena”, y un 15% percibieron que el desarrollo local en la municipalidad distrital de Barranquita es “Excelente”; por tanto, los trabajadores percibieron que los tributos fueron gastados para generar bienestar en la población con ello cerrar brechas de las demandas insatisfechas.

V. CONCLUSION

- 5.1. Existe una correlación significativa alta positiva entre la recaudación tributaria con el desarrollo local, con un coeficiente de correlación de Pearson de 0,8435; es decir, los procesos instalados en la municipalidad hacen que se incremente la recaudación tributaria para generar un mayor desarrollo local. De la misma manera un coeficiente de determinación de 0,7115; explicando que el 71,15% del desarrollo local se ve influenciado por la recaudación tributaria de la municipalidad distrital de Barranquita.
- 5.2. La recaudación tributaria en la municipalidad distrital de Barranquita tiene un nivel “Regular” en un 35%, asimismo un 25% de trabajadores percibieron que el nivel es “Buena”. Por tanto, la municipalidad distrital de Barranquita tiene un 70% de recaudación tributaria.
- 5.3. El desarrollo local gestionado por la municipalidad distrital de Barranquita, tiene un nivel “Bueno” en un 35%, un 30% de trabajadores percibieron que el desarrollo local tiene un nivel “Regular”, y un 15% percibieron que el desarrollo local en la municipalidad distrital de Barranquita tiene un nivel “Excelente”.

VI. RECOMENDACIONES

- 6.1.** Al alcalde y Gerente de la municipalidad distrital de Barranquita implementar estrategias y acciones que permitan mejorar la recaudación tributaria, con el propósito de generar un mayor desarrollo local mediante la ejecución de proyectos enmarcados en el presupuesto participativo, respondiendo con ello a las demandas ciudadanas para generar un mayor bienestar en los ciudadanos.

- 6.2.** Al alcalde y Gerente de la municipalidad distrital de Barranquita implementar estrategias viables y medibles adecuados a la realidad del distrito para incrementar el nivel de recaudación tributaria, y con ello poder seguir generando desarrollo en concordancia con la ciudadanía.

- 6.3.** Al Alcalde y Gerente de la municipalidad distrital de Barranquita implementar instrumentos para su aplicación en aras de generar una mayor participación ciudadana e involucramiento de los ciudadanos en los proyectos generadores de desarrollo local buscando el máximo bienestar social.

VII. REFERENCIAS

- Albuquerque, S., & Alva, S. (2015). Crecimiento de indicadores económicos y su relación con la recaudación de los impuestos en la municipalidad provincial de San Martín 2009-2013. Tarapoto: Universidad Nacional de San Martín .
- Cabrero, E., & Mendoza, D. (2014). Los gobiernos municipales a debate: Un análisis de la institución municipal a través de la Encuesta INEGI 2009 (1 era ed.). México: Ink.
- Campos, S., & Loza, P. (2011). incidencia de la gestión administrativa de la biblioteca municipal “Pedro Moncayo” de la ciudad de Ibarra en mejora de la calidad de servicios y atención a los usuarios en el año 2011. Propuesta alternativa. Ibarra: Universidad Técnica del Norte.
- Castañeda, V. (2013). La economía política de la tributación en América Latina durante el periodo 1980-2010: los determinantes de su estructura y carga tributaria. Bogotá: Universidad Nacional de Colombia.
- Cepal - Ilpes. (2003). Descentralización en América Latina: cómo hacer viable el desarrollo local. Santiago de Chile: Ilpes - Cepal.
- Cepal. (2004). División de Recursos Naturales e Infraestructura. Santiago de Chile: Naciones Unidas.
- CEPLAN. (2011). Plan Bicentenario: El Perú hacia el 2021. Lima: Biblioteca Nacional del Perú.
- Entrelíneas. (2013). Tributación Municipal. Asesoría Empresarial, 57.
- Everardo, B. (2011). Recaudación fiscal y certificación profesional: enlace de dos políticas públicas. Dilemas de las Políticas en públicas en Latinoamerica (1 era ed.). México: FLACSO / UABC.
- Hernández Sampieri, R. (2016). Metodología de la Investigación. Lima: Mc Graw Hill.

- IFC, & ACIDI. (2012). Inversión municipal y rendición social de cuentas. Lima: GMC Gráfica S.A.C.
- López, D. (2017). El sistema fiscal en el Ecuador y su efecto en la redistribución de la riqueza. análisis entre los años 2010 - 2015. Ambato: Universidad Técnica de Ambato.
- Marin, R., Barreix, A., & Machado, R. (2015). Recaudar para crecer: bases para la reforma tributaria en Centroamérica (1era ed.). México: IDB.
- Marquez , J., & Rovira, A. (2002). El desarrollo local.
- Márquez, J. (2011). Metodología del desarrollo local. Estrategias e instrumentos. Huelva: Universidad Internacional de Andalucía.
- MEF. (29 de Abril de 2016). Sistema nacional de inversión pública. Lima, Lima, Lima .
- Mendoza, S. (2013). Análisis sustantivo del esquema de tasas y regímenes especiales aplicables en el Impuesto al Valor Agregado en México para determinar su imposición óptima. Monterrey: Universidad Autónoma de Nuevo León.
- Ñaupas, H. (2009). Metodología de la Investigación científica y asesoramiento de tesis. Lima - Perú.
- Oliver, N. (2016). La recaudación tributaria y su impacto en el desarrollo social de la región la Libertad periodo 2000-2013. Trujillo: Universidad Nacional de Trujillo.
- Paucar, Y. (2017). Relación de la gestión administrativa con la recaudación tributaria en la Municipalidad Provincial de Moyobamba, año 2016. Tarapoto: Universidad Cesar Vallejo.
- Pinedo, A. (2013). Recaudación municipal y su relación con la ejecución de obras gestionadas por administración directa periodo 2008 – 2013. Tarapoto: Universidad Cesar Vallejo.

- Quintanilla, E. (2014). La evasión tributaria y su incidencia en la recaudación fiscal en el Perú y Latinoamérica. Lima: Universidad San Martín de Porres.
- Santolaya, M. (2011). Supuestos prácticos de recaudación tributaria (1era ed.). México: CISS.
- USAID. (2011). Manual para la mejora de la recaudación del impuesto predial en las municipalidades. Lima: Nuevo Studio S.A.C.
- Valdera, J. (2016). Relación entre la recaudación tributaria y la inversión en el desarrollo local ejecutado por la Municipalidad Provincial Alto Amazonas, 2015. Tarapoto: Universidad Cesar Vallejo .
- Valderrama, S. (2016). Pasos para elaborar proyectos de investigación científica (6 ta ed.). Lima: San Marcos.
- Vargas, J. (2013). la administración tributaria municipal y el nivel de captación de rentas en los gobiernos locales de la ciudad de Tacna. Tacna: Universidad Nacional Jorge Basadre Grohmann.

Anexos

Matriz de consistencia

Título: " Relación de la gestión administrativa con la recaudación tributaria en la Municipalidad Distrital de Barranquita, año 2018"

<p>Determinación del problema. la recaudación tributaria es desconocida por los ciudadanos del distrito, ya que las inversiones en proyectos de desarrollo no han coadyuvado a generar impacto en la población, ni mucho menos generar valor público. Por otro lado, la municipalidad conformada por sus diversos estamentos tiene una débil comunicación con el ciudadano, el mismo que proporciona desinformación de la recaudación y la rendición de cuentas desarrollada de manera periódica se focaliza a determinados grupos de ciudadanos impidiendo conocer el gasto municipal en las diversas obras generadoras de desarrollo. En tal sentido, el estudio busca conocer ¿cuál es la relación de la recaudación tributaria con el desarrollo local gestionado por la municipalidad distrital de Barranquita, 2018? A fin de proporcionar recomendaciones a los gestores locales para generar eficiencia y eficacia en la gestión municipal.</p>													
Problema	Objetivos	Hipótesis	VARIABLES DE ESTUDIO										
Problema general	Objetivo general	Hipótesis general	VARIABLE 1: DESARROLLO LOCAL Definición conceptual El desarrollo local hace referencia un proceso donde se experimenta crecimiento económico, equidad y sustentabilidad ambiental en un ámbito local. La virtualidad del desarrollo local, con respecto a otras concepciones del desarrollo, es que solo puede realizarse en territorios con dimensiones adecuadas y aunque la extensión no está predeterminada (Márquez, 2011) Definición Operacional <table border="1" style="width: 100%; border-collapse: collapse; margin-top: 5px;"> <thead> <tr> <th style="width: 15%;">Variable I</th> <th style="width: 20%;">Dimensión</th> <th style="width: 30%;">indicadores</th> <th style="width: 35%;">Escala</th> </tr> </thead> <tbody> <tr> <td rowspan="2" style="text-align: center; vertical-align: middle;">Desarrollo Local</td> <td style="text-align: center;">Infraestructura</td> <td>Calles asfaltadas. Pistas y veredas asfaltadas.</td> <td rowspan="2" style="text-align: center; vertical-align: middle;">Ordinal</td> </tr> <tr> <td style="text-align: center;">Salud</td> <td>Construcción de establecimientos de salud. Construcción según normatividad. Plan de mantenimiento. Dotación de equipos. Contratación RRHH.</td> </tr> </tbody> </table>	Variable I	Dimensión	indicadores	Escala	Desarrollo Local	Infraestructura	Calles asfaltadas. Pistas y veredas asfaltadas.	Ordinal	Salud	Construcción de establecimientos de salud. Construcción según normatividad. Plan de mantenimiento. Dotación de equipos. Contratación RRHH.
Variable I	Dimensión	indicadores		Escala									
Desarrollo Local	Infraestructura	Calles asfaltadas. Pistas y veredas asfaltadas.	Ordinal										
	Salud	Construcción de establecimientos de salud. Construcción según normatividad. Plan de mantenimiento. Dotación de equipos. Contratación RRHH.											
¿Cuál es la relación de la recaudación tributaria con el desarrollo local gestionado por la municipalidad distrital de Barranquita, 2018?	Establecer la relación de la recaudación tributaria con el desarrollo local gestionado por la municipalidad distrital de Barranquita, 2018	Hi: Existe relación significativa entre la recaudación tributaria con el desarrollo local gestionado por la municipalidad distrital de Barranquita, 2018 Ho: No existe relación significativa entre la recaudación tributaria con el desarrollo local gestionado por la municipalidad distrital de Barranquita, 2018											
Problemas específicos	Objetivos específicos	Hipótesis específicas											
¿Cuál es el nivel de recaudación tributaria en la municipalidad distrital de Barranquita, 2018?	Determinar el nivel de recaudación tributaria en la municipalidad distrital de Barranquita, 2018	H1: El nivel de recaudación tributaria en la municipalidad distrital de Barranquita, es buena.											
¿Cuál es el nivel de desarrollo local gestionado por la municipalidad distrital de Barranquita, 2018?	Identificar el nivel de desarrollo local gestionado por la municipalidad distrital de Barranquita, 2018	H2: El nivel de desarrollo local gestionado por la municipalidad distrital de Barranquita, es regular.											

					<p>Construcción de Instituciones Educativas. Construcción según normatividad. Plan de mantenimiento. Dotación de equipos. Contratación RRHH.</p>																		
<p>VARIABLE 2: Recaudación tributaria Es aquel que se aplica al acto que realiza un organismo, normalmente el Estado o el gobierno, con el objetivo de juntar capital para poder invertirlo y usarlo en diferentes actividades propias de su carácter. (Santolaya, 2011).</p>																							
<p>Definición operacional</p> <table border="1"> <thead> <tr> <th>Variable 2</th> <th>Dimensiones</th> <th>indicadores</th> <th>Escala</th> </tr> </thead> <tbody> <tr> <td rowspan="7">Recaudación tributaria</td> <td rowspan="6">Impuestos municipales</td> <td>Impuesto predial</td> <td rowspan="7">Ordinal</td> </tr> <tr> <td>Impuesto a la alcabala</td> </tr> <tr> <td>Impuesto al patrimonio Vehicular</td> </tr> <tr> <td>Impuesto a las apuestas</td> </tr> <tr> <td>Impuesto a los juegos</td> </tr> <tr> <td>Impuestos a los espectáculos no deportivos</td> </tr> <tr> <td>Tasas municipales</td> <td>Arbitrios</td> </tr> <tr> <td></td> <td>Derechos</td> </tr> </tbody> </table>							Variable 2	Dimensiones	indicadores	Escala	Recaudación tributaria	Impuestos municipales	Impuesto predial	Ordinal	Impuesto a la alcabala	Impuesto al patrimonio Vehicular	Impuesto a las apuestas	Impuesto a los juegos	Impuestos a los espectáculos no deportivos	Tasas municipales	Arbitrios		Derechos
Variable 2	Dimensiones	indicadores	Escala																				
Recaudación tributaria	Impuestos municipales	Impuesto predial	Ordinal																				
		Impuesto a la alcabala																					
		Impuesto al patrimonio Vehicular																					
		Impuesto a las apuestas																					
		Impuesto a los juegos																					
		Impuestos a los espectáculos no deportivos																					
	Tasas municipales	Arbitrios																					
	Derechos																						

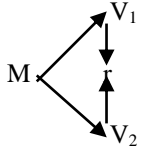
Metodología	Población y muestra	Técnicas e instrumentos de recolección y análisis de datos
<p>Tipo de investigación. Hernández, S. (2015) plantea un tipo de investigación básica, esto debido a que la investigación hará uso de teorías ya existentes además de reforzar según los resultados que estos obtengan.</p> <p>Diseño de investigación. Presentará un diseño no transversal y correlacional</p>  <p>Donde: M = Muestra V1= Gestión administrativa V2= Desarrollo local r = Relación entre variables</p>	<p>Población La población objeto de estudio, estará constituido por 20 trabajadores administrativos que laboran en el área de recaudación de tributaria de la municipalidad distrital de Barranquita, en el periodo 2018.</p> <p>Muestra La muestra del estudio estará conformada por 20 trabajadores administrativos que laboran en el área de recaudación de tributaria de la municipalidad distrital de Barranquita. El mismo que corresponde al total de la población.</p>	<p>Técnica Encuesta Análisis documentario</p> <p>Instrumento Cuestionario de preguntas</p>

Instrumentos de recolección de datos

Cuestionario: Recaudación tributaria

Datos generales:

N° de cuestionario: Fecha de recolección:/...../.....

Introducción:

El presente instrumento tiene como finalidad conocer el nivel de recaudación tributaria en la Municipalidad Distrital de Barranquita.

Instrucción:

Lee atentamente cada ítem y seleccione una de las alternativas, la que sea la más apropiada para Usted, seleccionando del 1 a 5, que corresponde a su respuesta. Asimismo, debe marcar con un aspa la alternativa elegida.

Asimismo, no existen respuestas “correctas” o “incorrectas”, ni respuestas “buenas” o “malas”. Solo se solicita honestidad y sinceridad de acuerdo a su contextualización.

Finalmente, la respuesta que vierta es totalmente reservada y se guardará confidencialidad y marque todos los ítems.

Escala de conversión	
Pésima	1
Deficiente	2
Regular	3
Buena	4
Excelente	5

N°	CRITERIOS DE EVALUACIÓN	Escala de calificación				
		1	2	3	4	5
Recaudación por Impuestos						
01	¿Cómo califica usted a la recaudación por impuesto predial en la municipalidad provincial?					
02	¿Cómo califica usted a la recaudación por impuesto a la alcabala en la municipalidad provincial?					
03	¿Cómo califica usted a la recaudación por impuesto vehicular en la municipalidad provincial?					
04	¿Cómo califica usted a la recaudación por impuesto a los juegos en la municipalidad provincial?					
05	¿Cómo califica usted a la recaudación por impuesto a los espectáculos no deportivos en la municipalidad provincial?					
Recaudación por Tasas						
06	¿Cómo califica usted a la recaudación por arbitrios en la municipalidad provincial?					
07	¿Cómo califica usted al acceso de los contribuyentes para hacer sus pagos en la municipalidad provincial?					
08	¿Cómo califica usted a la recaudación por servicios administrativos o derechos en la municipalidad provincial?					
09	¿Cómo califica usted a la recaudación por licencias en la municipalidad provincial?					
10	¿Cómo califica usted a la recaudación por licencias de apertura de establecimiento en la municipalidad provincial?					

CUESTIONARIO: Desarrollo local

Datos Generales:

Nombre del Área y/o Oficina que labora: _____

Cargo que desempeña: _____

Tiempo en el cargo: _____

Grado de instrucción: _____

Instrucción. Dejo en sus manos este instrumento para ser respondido con toda la objetividad posible, será la manera que aporte para el desarrollo de la investigación.

Escala de conversión	
Pésima	1
Deficiente	2
Regular	3
Buena	4
Excelente	5

N°	CRITERIOS DE EVALUACIÓN	Escala de valoración				
		1	2	3	4	5
Dimensión Infraestructura						
01	Los proyectos ejecutados como lozas deportivas, pistas y veredas fueron prioridades para la población					
02	La proyectos (lozas deportivas, pistas y veredas) se desarrolló de manera planificada, sin alterarse con eventos emergentes					
03	La infraestructura desarrollada por el proyecto (lozas deportivas, pistas y veredas) tuvo la participación de los ciudadanos					
04	Los proyectos (lozas deportivas, pistas y veredas) contaron con las autorizaciones respectivas del ente fiscalizados y/o regulador					

05	Los proyectos (lozas deportivas, pistas y veredas) fueron supervisados por personal de la municipalidad					
Dimensión Salud						
06	Los proyectos desarrollados responden a las necesidades de la salud de la población					
07	Los proyectos se desarrollaron según normatividad del MINSA					
08	Los proyectos tienen un plan de contingencia, para asegurar la entrega de servicios a los pacientes y asistir adecuadamente las referencias					
09	Los proyectos desarrollados tuvieron presentes los actores prestadores de salud, para ser parte contribuyente del proyecto					
10	Los proyectos desarrollados cumplen para cubrir las demandas de la población en salud					
Dimensión Educación						
11	Los proyectos desarrollados responden a las necesidades de cobertura educativa por parte de los padres de familia y educadores					
12	Los proyectos de educación se desarrollaron según normatividad del MINEDU					
13	Los proyectos tienen un plan de contingencia, para garantizar accesibilidad a los servicios educativos					
14	Los proyectos tienen como prioridad mejorar la calidad educativa en la provincia					
15	Los proyectos desarrollados tuvieron como actores a los responsables de la UGEL e Instituciones Educativas					

Ficha de validación de expertos



INFORME DE OPINIÓN SOBRE INSTRUMENTO DE INVESTIGACIÓN CIENTÍFICA

I. DATOS GENERALES

Apellidos y nombres del experto : Sánchez Dávila, Keller
 Institución donde labora : UCV / UNSM-T
 Especialidad : MG GESTIÓN Y POLÍTICAS PÚBLICAS
 Instrumento de evaluación : CUESTIONARIO: RECAUDACIÓN TRIBUTARIA
 Autor del instrumento : Dr. Pinedo Joel María López

II. ASPECTOS DE VALIDACIÓN

MUY DEFICIENTE (1) DEFICIENTE (2) ACEPTABLE (3) BUENA (4) EXCELENTE (5)

CRITERIOS	INDICADORES	1	2	3	4	5
CLARIDAD	Los ítems están redactados con lenguaje apropiado y libre de ambigüedades acorde con los sujetos muestrales.					✓
OBJETIVIDAD	Las instrucciones y los ítems del instrumento permiten recoger la información objetiva sobre la variable: Recaudación Tributaria en todas sus dimensiones en indicadores conceptuales y operacionales.				✓	
ACTUALIDAD	El instrumento demuestra vigencia acorde con el conocimiento científico, tecnológico, innovación y legal inherente a la variable: Recaudación Tributaria					✓
ORGANIZACIÓN	Los ítems del instrumento reflejan organicidad lógica entre la definición operacional y conceptual respecto a la variable: Recaudación Tributaria , de manera que permiten hacer inferencias en función a las hipótesis, problema y objetivos de la investigación.				✓	
SUFICIENCIA	Los ítems del instrumento son suficientes en cantidad y calidad acorde con la variable, dimensiones e indicadores.				✓	
INTENCIONALIDAD	Los ítems del instrumento son coherentes con el tipo de investigación y responden a los objetivos, hipótesis y variable de estudio.					✓
CONSISTENCIA	La información que se recoja a través de los ítems del instrumento, permitirá analizar, describir y explicar la realidad, motivo de la investigación.				✓	
COHERENCIA	Los ítems del instrumento expresan relación con los indicadores de cada dimensión de la variable: Recaudación Tributaria .				✓	
METODOLOGÍA	La relación entre la técnica y el instrumento propuestos responden al propósito de la investigación, desarrollo tecnológico e innovación.					✓
PERTINENCIA	La redacción de los ítems concuerda con la escala valorativa del instrumento.					✓
PUNTAJE TOTAL						<u>45</u>

(Nota: Tener en cuenta que el instrumento es válido cuando se tiene un puntaje mínimo de 41 "Excelente"; sin embargo, un puntaje menor al anterior se considera al instrumento no válido ni aplicable)

III. OPINIÓN DE APLICABILIDAD

Instrumento apto para su aplicación

PROMEDIO DE VALORACIÓN: 45

Tarapoto, 20 de Mayo de 2018.

Mg. Keller Sánchez Dávila
DOCENTE POS GRADO

INFORME DE OPINIÓN SOBRE INSTRUMENTO DE INVESTIGACIÓN CIENTÍFICA

I. DATOS GENERALES

Apellidos y nombres del experto : SÁNCHEZ DÁVILA, KELLER
 Institución donde labora : UCV/UNSM-T
 Especialidad : MG GESTIÓN Y POLÍTICAS PÚBLICAS
 Instrumento de evaluación : CUESTIONARIO: DESARROLLO LOCAL
 Autor del instrumento : Dr. Piero Joel Mora Lopez

II. ASPECTOS DE VALIDACIÓN

MUY DEFICIENTE (1) DEFICIENTE (2) ACEPTABLE (3) BUENA (4) EXCELENTE (5)

CRITERIOS	INDICADORES					
		1	2	3	4	5
CLARIDAD	Los ítems están redactados con lenguaje apropiado y libre de ambigüedades acorde con los sujetos muestrales.				✓	
OBJETIVIDAD	Las instrucciones y los ítems del instrumento permiten recoger la información objetiva sobre la variable: Desarrollo Local en todas sus dimensiones en indicadores conceptuales y operacionales.				✓	
ACTUALIDAD	El instrumento demuestra vigencia acorde con el conocimiento científico, tecnológico, innovación y legal inherente a la variable: Desarrollo Local .					✓
ORGANIZACIÓN	Los ítems del instrumento reflejan organicidad lógica entre la definición operacional y conceptual respecto a la variable: Desarrollo Local de manera que permiten hacer inferencias en función a las hipótesis, problema y objetivos de la investigación.				✓	
SUFICIENCIA	Los ítems del instrumento son suficientes en cantidad y calidad acorde con la variable, dimensiones e indicadores.					✓
INTENCIONALIDAD	Los ítems del instrumento son coherentes con el tipo de investigación y responden a los objetivos, hipótesis y variable de estudio.				✓	
CONSISTENCIA	La información que se recoja a través de los ítems del instrumento, permitirá analizar, describir y explicar la realidad, motivo de la investigación.					✓
COHERENCIA	Los ítems del instrumento expresan relación con los indicadores de cada dimensión de la variable: Desarrollo Local .					✓
METODOLOGÍA	La relación entre la técnica y el instrumento propuestos responden al propósito de la investigación, desarrollo tecnológico e innovación.				✓	
PERTINENCIA	La redacción de los ítems concuerda con la escala valorativa del instrumento.					✓
PUNTAJE TOTAL						45

(Nota: Tener en cuenta que el instrumento es válido cuando se tiene un puntaje mínimo de 41 "Excelente"; sin embargo, un puntaje menor al anterior se considera al instrumento no válido ni aplicable)

III. OPINIÓN DE APLICABILIDAD

Instrumento Alto para su aplicación

PROMEDIO DE VALORACIÓN: 45

Tarapoto, 20 de Mayo de 2018.



Mg. Keller Sánchez Dávila
 DOCENTE POS GRADO

INFORME DE OPINIÓN SOBRE INSTRUMENTO DE INVESTIGACIÓN CIENTIFIICA

I. DATOS GENERALES

Apellidos y nombres del experto : García Sinti Martín Elier
 Institución donde labora : Proyecto Especial Hualлага Central y Bajo Mayo
 Especialidad : Mg. Gestión Pública
 Instrumento de evaluación : Cuestionario : Recaudación Tributaria
 Autor del instrumento : Br. Piero Joel Mori López

II. ASPECTOS DE VALIDACIÓN

MUY DEFICIENTE (1) DEFICIENTE (2) ACEPTABLE (3) BUENA (4) EXCELENTE (5)

CRITERIOS	INDICADORES	1	2	3	4	5
CLARIDAD	Los ítems están redactados con lenguaje apropiado y libre de ambigüedades acorde con los sujetos muestrales.				✓	
OBJETIVIDAD	Las instrucciones y los ítems del instrumento permiten recoger la información objetiva sobre la variable: Recaudación Tributaria en todas sus dimensiones en indicadores conceptuales y operacionales.				✓	
ACTUALIDAD	El instrumento demuestra vigencia acorde con el conocimiento científico, tecnológico, innovación y legal inherente a la variable: Recaudación Tributaria				✓	
ORGANIZACIÓN	Los ítems del instrumento reflejan organicidad lógica entre la definición operacional y conceptual respecto a la variable: Recaudación Tributaria , de manera que permiten hacer inferencias en función a las hipótesis, problema y objetivos de la investigación.				✓	
SUFICIENCIA	Los ítems del instrumento son suficientes en cantidad y calidad acorde con la variable, dimensiones e indicadores.				✓	
INTENCIONALIDAD	Los ítems del instrumento son coherentes con el tipo de investigación y responden a los objetivos, hipótesis y variable de estudio.				✓	
CONSISTENCIA	La información que se recoja a través de los ítems del instrumento, permitirá analizar, describir y explicar la realidad, motivo de la investigación.				✓	
COHERENCIA	Los ítems del instrumento expresan relación con los indicadores de cada dimensión de la variable: Recaudación Tributaria .				✓	
METODOLOGÍA	La relación entre la técnica y el instrumento propuestos responden al propósito de la investigación, desarrollo tecnológico e innovación.				✓	
PERTINENCIA	La redacción de los ítems concuerda con la escala valorativa del instrumento.				✓	
PUNTAJE TOTAL						<u>44</u>

(Nota: Tener en cuenta que el instrumento es válido cuando se tiene un puntaje mínimo de 41 "Excelente"; sin embargo, un puntaje menor al anterior se considera al instrumento no válido ni aplicable)

III. OPINIÓN DE APLICABILIDAD

Instrumento apto para su aplicación

PROMEDIO DE VALORACIÓN:

4.4

Tarapoto, 21 de Mayo de 2018.



Martín Elier García Sinti
 MAGISTER EN GESTIÓN PÚBLICA

INFORME DE OPINIÓN SOBRE INSTRUMENTO DE INVESTIGACIÓN CIENTÍFICA

I. DATOS GENERALES

Apellidos y nombres del experto : García Sinti Martín Elier
 Institución donde labora : Proyecto Especial Huallaga Central y Bajo Mayo
 Especialidad : Mg. Gestión Pública
 Instrumento de evaluación : Cuestionario: Desarrollo Local
 Autor del instrumento : Dr. Piero Joel Mori Lojpez

II. ASPECTOS DE VALIDACIÓN

MUY DEFICIENTE (1) DEFICIENTE (2) ACEPTABLE (3) BUENA (4) EXCELENTE (5)

CRITERIOS	INDICADORES	1	2	3	4	5
CLARIDAD	Los ítems están redactados con lenguaje apropiado y libre de ambigüedades acorde con los sujetos muestrales.				✓	
OBJETIVIDAD	Las instrucciones y los ítems del instrumento permiten recoger la información objetiva sobre la variable: Desarrollo Local en todas sus dimensiones en indicadores conceptuales y operacionales.				✓	
ACTUALIDAD	El instrumento demuestra vigencia acorde con el conocimiento científico, tecnológico, innovación y legal inherente a la variable: Desarrollo Local .				✓	
ORGANIZACIÓN	Los ítems del instrumento reflejan organicidad lógica entre la definición operacional y conceptual respecto a la variable: Desarrollo Local de manera que permiten hacer inferencias en función a las hipótesis, problema y objetivos de la investigación.					✓
SUFICIENCIA	Los ítems del instrumento son suficientes en cantidad y calidad acorde con la variable, dimensiones e indicadores.					✓
INTENCIONALIDAD	Los ítems del instrumento son coherentes con el tipo de investigación y responden a los objetivos, hipótesis y variable de estudio.				✓	
CONSISTENCIA	La información que se recoja a través de los ítems del instrumento, permitirá analizar, describir y explicar la realidad, motivo de la investigación.					✓
COHERENCIA	Los ítems del instrumento expresan relación con los indicadores de cada dimensión de la variable: Desarrollo Local .					✓
METODOLOGÍA	La relación entre la técnica y el instrumento propuestos responden al propósito de la investigación, desarrollo tecnológico e innovación.				✓	
PERTINENCIA	La redacción de los ítems concuerda con la escala valorativa del instrumento.				✓	
PUNTAJE TOTAL					44	

(Nota: Tener en cuenta que el instrumento es válido cuando se tiene un puntaje mínimo de 41 "Excelente"; sin embargo, un puntaje menor al anterior se considera al instrumento no válido ni aplicable)

III. OPINIÓN DE APLICABILIDAD

Instrumento apto para su aplicación

PROMEDIO DE VALORACIÓN: 44

Tarapoto, 21 de Mayo de 2018.



Martín Elier García Sinti
 MAGISTER EN GESTIÓN PÚBLICA

INFORME DE OPINIÓN SOBRE INSTRUMENTO DE INVESTIGACIÓN CIENTÍFICA

I. DATOS GENERALES

Apellidos y nombres del experto : Hidalgo Vela Arisa Lizbeth
 Institución donde labora : Proyecto Especial Huallaga Central y Bajo Mayo
 Especialidad : Mg. Gestión Pública
 Instrumento de evaluación : Cuestionario: Recaudación Tributaria
 Autor del instrumento : Br. Piero Joel Mori Lopez

II. ASPECTOS DE VALIDACIÓN

MUY DEFICIENTE (1) DEFICIENTE (2) ACEPTABLE (3) BUENA (4) EXCELENTE (5)

CRITERIOS	INDICADORES	1	2	3	4	5
CLARIDAD	Los ítems están redactados con lenguaje apropiado y libre de ambigüedades acorde con los sujetos muestrales.				✓	
OBJETIVIDAD	Las instrucciones y los ítems del instrumento permiten recoger la información objetiva sobre la variable: Recaudación Tributaria en todas sus dimensiones en indicadores conceptuales y operacionales.				✓	
ACTUALIDAD	El instrumento demuestra vigencia acorde con el conocimiento científico, tecnológico, innovación y legal inherente a la variable: Recaudación Tributaria				✓	
ORGANIZACIÓN	Los ítems del instrumento reflejan organicidad lógica entre la definición operacional y conceptual respecto a la variable: Recaudación Tributaria , de manera que permiten hacer inferencias en función a las hipótesis, problema y objetivos de la investigación.				✓	
SUFICIENCIA	Los ítems del instrumento son suficientes en cantidad y calidad acorde con la variable, dimensiones e indicadores.				✓	
INTENCIONALIDAD	Los ítems del instrumento son coherentes con el tipo de investigación y responden a los objetivos, hipótesis y variable de estudio.					✓
CONSISTENCIA	La información que se recoja a través de los ítems del instrumento, permitirá analizar, describir y explicar la realidad, motivo de la investigación.					✓
COHERENCIA	Los ítems del instrumento expresan relación con los indicadores de cada dimensión de la variable: Recaudación Tributaria .					✓
METODOLOGÍA	La relación entre la técnica y el instrumento propuestos responden al propósito de la investigación, desarrollo tecnológico e innovación.				✓	
PERTINENCIA	La redacción de los ítems concuerda con la escala valorativa del instrumento.				✓	
PUNTAJE TOTAL						43

(Nota: Tener en cuenta que el instrumento es válido cuando se tiene un puntaje mínimo de 41 "Excelente"; sin embargo, un puntaje menor al anterior se considera al instrumento no válido ni aplicable)

III. OPINIÓN DE APLICABILIDAD

Instrumento apto para su aplicación

PROMEDIO DE VALORACIÓN:

43

Tarapoto, 21 de Mayo de 2018.



 Mg. CPC. Arisa Lizbeth Hidalgo Vela
 CCPSM Mat. 19-0694

INFORME DE OPINIÓN SOBRE INSTRUMENTO DE INVESTIGACIÓN CIENTÍFICA

I. DATOS GENERALES

Apellidos y nombres del experto : Hidalgo Vela Arisa Lizbeth
 Institución donde labora : Proyecto Especial Huallaga Central y Bajo Mayo
 Especialidad : Mg. Gestión Pública
 Instrumento de evaluación : Cuestionario: Desarrollo Local
 Autor del instrumento : Br. Piero Joel Mori Lopez

II. ASPECTOS DE VALIDACIÓN

MUY DEFICIENTE (1) DEFICIENTE (2) ACEPTABLE (3) BUENA (4) EXCELENTE (5)

CRITERIOS	INDICADORES	1	2	3	4	5
CLARIDAD	Los ítems están redactados con lenguaje apropiado y libre de ambigüedades acorde con los sujetos muestrales.				✓	
OBJETIVIDAD	Las instrucciones y los ítems del instrumento permiten recoger la información objetiva sobre la variable: Desarrollo Local en todas sus dimensiones en indicadores conceptuales y operacionales.				✓	
ACTUALIDAD	El instrumento demuestra vigencia acorde con el conocimiento científico, tecnológico, innovación y legal inherente a la variable: Desarrollo Local .				✓	
ORGANIZACIÓN	Los ítems del instrumento reflejan organicidad lógica entre la definición operacional y conceptual respecto a la variable: Desarrollo Local de manera que permiten hacer inferencias en función a las hipótesis, problema y objetivos de la investigación.				✓	
SUFICIENCIA	Los ítems del instrumento son suficientes en cantidad y calidad acorde con la variable, dimensiones e indicadores.				✓	
INTENCIONALIDAD	Los ítems del instrumento son coherentes con el tipo de investigación y responden a los objetivos, hipótesis y variable de estudio.				✓	
CONSISTENCIA	La información que se recoja a través de los ítems del instrumento, permitirá analizar, describir y explicar la realidad, motivo de la investigación.				✓	
COHERENCIA	Los ítems del instrumento expresan relación con los indicadores de cada dimensión de la variable: Desarrollo Local .				✓	
METODOLOGÍA	La relación entre la técnica y el instrumento propuestos responden al propósito de la investigación, desarrollo tecnológico e innovación.				✓	
PERTINENCIA	La redacción de los ítems concuerda con la escala valorativa del instrumento.				✓	
PUNTAJE TOTAL						43

(Nota: Tener en cuenta que el instrumento es válido cuando se tiene un puntaje mínimo de 41 "Excelente"; sin embargo, un puntaje menor al anterior se considera al instrumento no válido ni aplicable)

III. OPINIÓN DE APLICABILIDAD

Instrumento apto para su aplicación

PROMEDIO DE VALORACIÓN: 43

Tarapoto, 21 de Mayo de 2018.

 Mg. CPC. Arisa Lizbeth Hidalgo Vela
 CCPSM Mat. 19-0694

Indicé de confiabilidad

Análisis de confiabilidad: Recaudación tributaria

Resumen del procesamiento de los casos

		N	%
	Válidos	46	100,0
Casos	Excluidos ^a	0	,0
	Total	46	100,0

a. Eliminación por lista basada en todas las variables del procedimiento.

Estadísticos de fiabilidad

Alfa de Cronbach	N de elementos
,812	10

Análisis de confiabilidad: Desarrollo local

Resumen del procesamiento de los casos

		N	%
	Válidos	46	100,0
Casos	Excluidos ^a	0	,0
	Total	46	100,0

a. Eliminación por lista basada en todas las variables del procedimiento.

Estadísticos de fiabilidad

Alfa de Cronbach	N de elementos
,845	15

“Año del Diálogo y la Reconciliación Nacional”

CONSTANCIA

**SEÑOR:
PIERO JOEL MORI LOPEZ.**

ASUNTO: Autorización de realización de trabajo de investigación.

Es grato dirigirme a usted para expresarle el cordial saludo a nombre de la Municipalidad Distrital de Barranquita y al mismo tiempo dar respuesta a su documento mediante el cual solicita autorización para realizar trabajo de investigación.

Al respecto debo manifestarle que en esta oportunidad es viable la AUTORIZACIÓN RESPECTIVA, para la realizar el presente trabajo: “RELACIÓN DE LA RECAUDACIÓN TRIBUTARIA CON EL DESARROLLO LOCAL GESTIONADO POR LA MUNICIPALIDAD DISTRITAL DE BARRANQUITA, 2018”, a fin de poder obtener el grado de Magister en Gestión Pública.

Se expide la presente, a solicitud del interesado

Barranquita. 12 de junio de 2018.

MUNICIPALIDAD DISTRITAL DE BARRANQUITA

ISIDRO S. RODRÍGUEZ TELIS
ALCALDE



Centro de Recursos para el Aprendizaje y la Investigación (CRAI)
"César Acuña Peralta"

FORMULARIO DE AUTORIZACIÓN PARA LA PUBLICACIÓN ELECTRÓNICA DE LAS TESIS

5. DATOS PERSONALES

Apellidos y Nombres: (solo los datos del que autoriza)

Mori López Piero Joel

D.N.I. : 46374158

Domicilio : Jr. San Martín N° 459 - Tarapoto

Teléfono : Fijo : Móvil : 941966480

E-mail : piero.mori@hotmail.com

6. IDENTIFICACIÓN DE LA TESIS

Modalidad:

Tesis de Pregrado

Facultad :

Escuela :

Carrera :

Título :

Tesis de Post Grado

Maestría

Doctorado

Grado : Maestro en Gestión Pública

Mención : Maestría en Gestión Pública

7. DATOS DE LA TESIS

Autor (es) Apellidos y Nombres:

Mori López Piero Joel

Título de la tesis:

Relación de la recaudación tributaria con el desarrollo local gestionado por la municipalidad distrital de Barranquita, 2018.

Año de publicación : 2018

8. AUTORIZACIÓN DE PUBLICACIÓN DE LA TESIS EN VERSIÓN ELECTRÓNICA:

A través del presente documento,

Si autorizo a publicar en texto completo mi tesis.



No autorizo a publicar en texto completo mi tesis.



Firma : 

Fecha : 02 de Noviembre de 2018

Informe de originalidad

The screenshot shows the Turnitin Feedback Studio interface. The main document content is visible on the left, and a similarity report is on the right. The report shows a total similarity of 23%.

I.- INTRODUCCIÓN

1.1.- Realidad Problemática

La recaudación tributaria en los países de América Latina tiene gran relevancia, ya que es denominado como uno de los principales ingresos para sostener e impulsar el desarrollo y funcionamiento de los distintos niveles de gobierno; en ese sentido los ingresos provenientes de la recaudación tributaria han mostrado un crecimiento significativo. En algunos países el crecimiento económico también fue impulsado por la creciente globalización, donde a pesar de haber mostrados mejorías ha generado repercusiones en el ámbito económico, social, cultural, ambiental e inclusive en el conocimiento. En tal sentido, muchos gobiernos han insertado en sus políticas de desarrollo herramientas que aseguren la obtención de resultados planificados en función de sus objetivos, pues se ha convertido para los gobiernos nuevos retos y nuevos roles, para incrementar sus recursos financieros garantizando el cumplimiento de los objetivos y alcanzar las

Resumen de coincidencias

Rank	Source	Percentage
1	dspace.unitru.edu.pe Fuente de Internet	3 %
2	repositorio.iaen.edu.ec Fuente de Internet	3 %
3	repositorio.unh.edu.pe Fuente de Internet	2 %
4	www.foromundialadel... Fuente de Internet	2 %
5	tesis.unjbg.edu.pe Fuente de Internet	2 %
6	mim.org.pe Fuente de Internet	2 %
7	www.revistas.unal.edu... Fuente de Internet	2 %

Página: 1 de 39 Número de palabras: 8735 Text-only Report | High Resolution Activado

The screenshot shows the Foxit Reader application displaying the title page of a document. The title is 'Relación de la recaudación tributaria con el desarrollo local gestionado por la municipalidad distrital de Barranquita, 2018' and the author is 'por Piero Joel Mori López'.

Relación de la recaudación tributaria con el desarrollo local gestionado por la municipalidad distrital de Barranquita, 2018

por Piero Joel Mori López

ACTA DE APROBACIÓN DE ORIGINALIDAD DE TESIS

Yo, Keller Sánchez Dávila, asesor del curso de Desarrollo de Proyecto de Tesis, del ciclo IV, y revisor de la tesis del estudiante Piero Joel Mori López titulado "Relación de la recaudación tributaria con el desarrollo local gestionado por la municipalidad distrital de Barranquita, 2018", constato que la misma tiene un índice de similitud de 23%

Verificable en el reporte de originalidad del programa *TURNITIN*.

El suscrito analizó dicho reporte y concluyó que cada una de las coincidencias detectadas no constituyen plagio. A mi leal saber y entender la tesis cumple con todas las normas para el uso de citas y referencias establecidas por la universidad César Vallejo.

Tarapoto, 19 de Octubre de 2018



Mg. Keller Sánchez Dávila
DOCENTE POS GRADO



UNIVERSIDAD CÉSAR VALLEJO

AUTORIZACIÓN DE LA VERSIÓN FINAL DEL TRABAJO DE INVESTIGACIÓN

CONSTE POR EL PRESENTE EL VISTO BUENO QUE OTORGA EL ENCARGADO DE INVESTIGACIÓN DE

Dra. Ana Noemí Sandoval Vergara

A LA VERSIÓN FINAL DEL TRABAJO DE INVESTIGACIÓN QUE PRESENTA:

Piero Joel Mori López

INFORME TÍTULADO:

“Relación de la recaudación tributaria con el desarrollo local gestionado por la municipalidad distrital de Barranquita, 2018”.

PARA OBTENER EL TÍTULO O GRADO DE:

Maestro en Gestión Pública

SUSTENTADO EN FECHA : 17 de agosto de 2018

NOTA O MENCIÓN : Aprobada por unanimidad

Dra. Ana Noemí Sandoval Vergara
DIRECTORA DE INVESTIGACIÓN
UCV - TARAPOTO