



UNIVERSIDAD CÉSAR VALLEJO

ESCUELA DE POSGRADO

PROGRAMA ACADÉMICO DE MAESTRÍA EN GESTIÓN PÚBLICA

Participación ciudadana y presupuesto participativo en la municipalidad provincial de
Zarumilla - 2018

TESIS PARA OBTENER EL GRADO ACADÉMICO DE:

Maestro en Gestión Pública

AUTOR:

Br. Córdova Saavedra, Javier de Jesús (ORCID: 0000-0002-3324-5907)

ASESOR:

Mg. Torres Mirez, Karl Friederick (ORCID: 0000-0002-6623-936)

LÍNEA DE INVESTIGACIÓN

Gestión de Políticas Públicas

PIURA - PERÚ

2019

DEDICATORIA

A mi familia: mi amado esposa Yanet, a mis adorados hijos mi razón de ser, a mis padres, a todos por su muestra de afecto, consideración y estar siempre conmigo en este gran logro de mi vida.

Javier de Jesús Córdova Saavedra

AGRADECIMIENTO

A Dios nuestro creador por todas las cosas buenas que nos ofrece, así también a mi asesor Mg. Karl Friederick Torres Mirez, por su valioso apoyo y culminación del presente trabajo de investigación y a todas las personas que estuvieron a mi lado.

Javier de Jesús Córdova Saavedra

ACTA DE SUSTENTACIÓN DE TESIS



ACTA DE SUSTENTACIÓN DE TESIS

Siendo las 4:00PM, del día 3 de Abril de 2019, se reunió el Jurado evaluador para presenciar la sustentación de la tesis titulada: "PARTICIPACIÓN CIUDADANA Y PRESUPUESTO PARTICIPATIVO EN LA MUNICIPALIDAD PROVINCIAL DE ZARUMILLA - 2018." presentada/o por el /la bachiller **CÓRDOVA SAAVEDRA JAVIER DE JESÚS**.

Luego de evidenciar el acto de exposición y defensa de la tesis, se dictamina: _____

Aprobar por mayoría

En consecuencia, el/la graduando se encuentran en condición de ser calificado/a/ como apto para recibir el grado académico de **MAESTRO EN GESTIÓN PÚBLICA**.

Piura, 03 de Abril de 2019

DRA. HIDALGO DE CUCHO MARIELLA BELMINA
PRESIDENTA



MG. CASUSOL MORENO FERNANDO ELÍAS MANUEL
SECRETARIO

MG. TORRES MIREZ KARL FRIEDERICK
VOCAL

DECLARATORIA DE AUTENTICIDAD



• Declaración de Autoría

Yo, Javier de Jesús Córdova Saavedra, estudiante de la escuela de Post grado, Maestría en Gestión Pública de la Universidad César Vallejo, sede Tumbes; declaro el trabajo académico titulada Participación ciudadana y presupuesto participativo en la municipalidad provincial de Zarumilla – 2018, para la obtención del grado académico de Maestro en Gestión Pública, es de mi autoría.

Por tanto declaro lo siguiente:

He mencionado todas las fuentes empleadas en el presente trabajo de investigación.

No he utilizado ninguna otra fuente distinta de aquellas expresamente señaladas en este trabajo.

Este trabajo de investigación no ha sido previamente presentado para la obtención de otro grado académico u profesional.

Soy conciente que mi trabajo puede ser revisado electrónicamente en búsqueda de plagios.

De encontrar uso de material intelectual ajeno sin el debido reconocimiento de su fuente o autor, me someto a las sanciones que determinen el procedimiento disciplinario.

Tumbes, julio del 2018

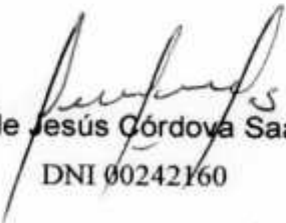
Javier de Jesús Córdova Saavedra
DNI 00242160

ÍNDICE

DEDICATORIA.....	ii
AGRADECIMIENTO.....	iii
ACTA DE SUSTENTACIÓN DE TESIS	iv
DECLARATORIA DE AUTENTICIDAD	v
RESUMEN	viii
ABSTRACT.....	ix
I. INTRODUCCIÓN.....	1
II. MÉTODO.....	12
2.1. Diseño.....	12
2.1.1 Tipo.....	12
2.1.2. Diseño de la investigación	12
2.2 Variables y Operacionalización	12
2.2.1 Operacionalización de las variables.....	13
2.3 Población y Muestra.....	14
2.4. Técnicas e instrumentos de recolección de datos, validez y Confiabilidad ..	15
2.5 Métodos de análisis de datos.....	17
2.6 Aspectos éticos	17
III RESULTADOS.....	19
3.1. Presentación de resultados.....	19
3.2. Contrastación de las hipótesis	23
IV. DISCUSIÓN.....	27
V. CONCLUSIONES.....	29
VI. RECOMENDACIONES.....	30
VII REFERENCIAS	31

VIII. ANEXOS	34
ANEXO 1. INSTRUMENTO DE PARTICIPACIÓN CIUDADANA.....	34
ANEXO 2. INSTRUMENTO DE PRESUPUESTO PARTICIPATIVO	37
ANEXO 3. MATRIZ DE VALIDACIÓN JUEZ 1	41
ANEXO 4. MATRIZ DE VALIDACIÓN JUEZ 2	44
ANEXO 5. SOLICITUD DE AUTORIZACIÓN DE EJECUCIÓN DE TESIS.....	45
ANEXO 6. CARTA DE AUTORIZACIÓN DE LA MPZ.....	46
ANEXO 7. CONSTANCIA DE VALIDACIÓN DE INSTRUMENTO.....	47
ANEXO 8. ACTA DE SUSTENTACIÓN DE TESIS	50
ANEXO 9. RESUMEN DE COINCIDENCIAS.....	51
ANEXO 10. ACTA DE APROBACIÓN DE ORIGINALIDAD DE TESIS.....	52
ANEXO 11. AUTORIZACIÓN DE PUBLICACIÓN DE TESIS EN REPOSITORIO INSTITUCIONAL UCV	53
ANEXO 12. AUTORIZACIÓN DE LA VERSIÓN FINAL DEL TRABAJO DE INVESTIGACIÓN	54

RESUMEN

La investigación lleva por título Participación ciudadana y presupuesto participativo en la Municipalidad Provincial de Zarumilla año 2018. La participación de la ciudadanía en la gestión del estado tanto como en las decisiones ha dado lugar a diferentes mecanismos y procedimientos siendo uno de ellos el Presupuesto Participativo, este trabajo tuvo como objetivo determinar la relación que existe entre la participación ciudadana sus dimensiones y el Presupuesto participativo de Zarumilla 2018, el método utilizado en la investigación es el hipotético deductivo correlacional, ya que plantean la existencia de relaciones de tipo estadístico o paramétricas entre variables para este caso cuantitativas y bivariado, la investigación es de tipo básica ya que a través de ella se concebirán nuevos juicios que se esgrimirán de base para otros estudios. El diseño utilizado en esta investigación es no experimental ya que no se ha manipulado las variables se ha hecho observación del comportamiento de estas, se utilizó dos instrumentos uno por cada variable midiendo su validez y confiabilidad con el KR20. Se aplicó el coeficiente de correlación de Spearman para poder determinar la correlación entre la Participación Ciudadana y el Presupuesto Participativo, teniendo como resultado trascendental de esta investigación comprobar las hipótesis diseñadas para las dos variables, se determinó la relación que existe entre la variable Participación ciudadana y el Presupuesto participativo que hay un nivel de correlación moderada $r=0.596$ y $p = 0.000$ además los resultados estadísticos nos indican que hay significancia, esto mismo sucede con las tres dimensiones estudiadas obteniéndose niveles de relación moderada y con significancia entre ellos

Palabras claves: Ciudadana, Municipalidad, Presupuesto y tesoro público.

ABSTRACT

The research is titled Citizen participation and participatory budgeting in the Provincial Municipality of Zarunilla, 2018. The participation of citizens in the management of the state as well as in the decisions has given rise to different mechanisms and procedures, one of them being the Participatory Budget, The objective of this work was to determine the relationship that exists between citizen participation in its dimensions and the Participatory Budget of Zarumilla 2018, the method used in the research is the hypothetical correlational deductive, since they suggest the existence of statistical or parametric relationships between variables for this case quantitative and bivariate, the research is basic because it will conceive new judgments they will be used as a basis for other studies. The design used in this research is not experimental since the variables have not been manipulated. Observation of the behavior of these variables has been done, two instruments were used, one for each variable, measuring its validity and reliability with the KR20. The Spearman correlation coefficient was applied in order to determine the correlation between the Citizen Participation and the Participative Budget, having as a transcendental result of this investigation to verify the hypotheses designed for the two variables, we determined the relationship between the variable Citizen participation and Participatory Budgeting that there is a moderate level of correlation $r = 0.596$ and $p = 0.000$, in addition the statistical results indicate that there is significance, the same happens with the three dimensions studied, obtaining levels of relationship moderate and with significance between them

Keywords: Citizen, Municipality, Budget and public treasur

I. INTRODUCCIÓN

El Presupuestos Participativos (PP) tiene su origen en Porto Alegre, Brasil, es un instrumento de gestión del presupuesto en diálogo con todos miembros de la sociedad, cuyo propósito es mejorar la distribución de los recursos locales. Actualmente en América Latina experiencias de PP ha cambiado, como en Chile, se concibe como un proceso de intervención de ciudadanos en la decisión de una parte del presupuesto comunal, principalmente en las inversiones públicas”. Es destacable que la legislación no regula la realización de PP como instrumento de PC en Brasil (Montecinos, 2012).

“El PP es una herramienta de programación anual que prioriza las peticiones de alcance ecuménico de la ciudadanía en las decisiones de la comuna. Es un área donde la colectividad y el municipio resuelven juntos una fracción de inversiones” (Pagliai, 2003; p.3).

Este instrumento de gestión tiene una metodología de cinco etapas para su implantación (información, identificación de prioridades, discusión y negociación, elaboración y sanción, y control), con diferentes niveles de participación, supeditado al control permanente del proceso (Osorio, R 2014)

En Perú, los gobiernos locales se gestionan por PP anuales en concordancia con lo dispuesto en la ley 28056, modificatoria ley 29298 y ordenación, enmarcados en los planes de desarrollo concertados a nivel regional y local, donde se normaliza la participación ciudadana (PC) en la formulación del PP, priorizando los proyectos, evaluados con criterios técnicos para satisfacer las demandas de sus habitantes y certificar la eficacia de la inversión.

En el Gobierno Provinciales, con intervención y adecuado gobierno, presenta las siguientes limitaciones: inadecuado marco legal, deficientes coordinaciones interinstitucionales, inobservancia de normas municipales, inoportuna e

insuficiente información al ciudadano, baja cultura tributaria, débil identidad y participación en la gestión comunal; de los cuales dos están referidos a la PC (inoportuna e insuficiente información al ciudadano; y, débil identidad y participación en la gestión comunal que se asocian con la gestión y ejecución del PP, incumpliendo con los principios superiores dispuestos en la marco normativo. El principal propósito de esta pesquisa fue determinar el grado de asociación de PC y PP en la comuna de Zarumilla, en el 2018; desde diferentes perspectivas, especialmente en la política, administrativa y social en el PP; por la praxis de principios y valores del PP, continuando la tendencia a ejecutar obras de ornato y proyectos que no responden a las demandas de la población.

El PP y PC como instrumento de gestión a nivel de gobierno local, son dos variables tratadas en estudios en países como Ecuador y Brasil; entre ellos tenemos a:

En Ecuador, Ayala. (2014), la tesis de maestría “La participación ciudadana en Quito: la experiencia del presupuesto participativo en la Administración Municipal Zona Norte Eugenio Espejo, en las parroquias Kennedy y Comité del Pueblo, durante el periodo 2010 – 2013”, con la finalidad de analizar cuáles han sido las causas por las que el PP, presenta bajos niveles de PC y de atención de demandas; esencialmente en el modelo de gestión, la metodología, características de los actores sociales, resultados obtenidos y marco normativo. Estudio exploratorio a nivel cualitativo y cuantitativo; aplicando la observación directa en las asambleas de PP del año 2013 y entrevista a los actores sociales con preguntas abierta y semiestructuradas. Concluyendo que, la PC es una palabra polisémico sometido a múltiples interpretaciones, según la dinámica y contexto político, económico y social de un territorio; donde el mecanismo democrático de PC es el PP, que no ha tenido los resultados esperados; en cuatro años de implementado no llega al 1% de la población total, bajos niveles de PC; en el tipo de gestión con baja capacidad de coordinación interinstitucional para la ejecución

del PP; inadecuada comunicación y difusión a la ciudadanía; con limitaciones en el marco legal y metodológico.

En el territorio nacional, se ha indagado sobre los procesos de la implementación del PP en provincias y distritos de Puno, Lima y Tacna, mostrando su interés, que a continuación se exponen:

En Puno, Aguilar (2019), en el artículo “Participación ciudadana en el proceso del presupuesto participativo en la gestión municipal de la Provincia de Puno 2017”, tuvo como objetivos específicos: 1) Analizar la democracia en el PP, 2) Analizar la vigilancia ciudadana y 3) Proponer lineamientos para mejorar la participación ciudadana en el PP de la gestión municipal de Puno. Se enmarcó en el método cuantitativo de tipo descriptivo y diseño no experimental se utilizó el tipo de muestreo probabilístico considerando a 72 agentes participantes a los que se aplicó la encuesta. Las conclusiones son las siguientes: En cuanto a los objetivos planteados la democracia en el PP es deficiente en la gestión municipal de la provincia de Puno 2017, esto debido a que la gestión municipal no respeta el derecho de participación de la población, no practica la democracia participativa para relacionarse con sus vecinos, porque no promueve la democracia participativa para decidir las obras y proyectos para su provincia también por qué no toman en cuenta las opiniones de la ciudadanía y esto hace que la población no conozca bien los procesos de PP, además que no se respetan los principios de la ley del PP, que no se realice una correcta comunicación, sensibilización y convocatoria además que no se brinde información suficiente y adecuada en los talleres del PP. La vigilancia ciudadana en el PP es deficiente en la gestión municipal de la provincia de Puno 2017 esto debido a que la gestión municipal no respeta el derecho de vigilancia ciudadana, esto hace que la población no tenga compromiso sobre la vigilancia ciudadana además que el comité de vigilancia ciudadana no cumpla sus funciones encomendadas porque no se le brinda la información necesaria, esto trae como consecuencia que las autoridades no respeten los acuerdos y compromisos concertados, que los proyectos priorizados

no se ejecuten en el tiempo establecido, por el poco interés de la autoridades en cumplir los compromisos y que la población no esté satisfecho con los resultados del PP.

En Lima, Fernández (2018), en su juicio “Participación ciudadana y presupuesto participativo en la municipalidad distrital del San Juan de Miraflores, 2017”, para determinar de qué manera se relaciona de las variables; con peculiarmente interés la asociación con las dimensiones: a) Presupuestaria; b) Participativa; c) Normativa y territorial. Investigación de enfoque cuantitativo, aplicada, de nivel descriptivo, transversal y correlacional. La población censal fueron 130 dirigentes de organizaciones de base, con la encuesta y el cuestionario validado por especialistas y la consistencia interna con el Alpha de Cronbach (0,80 para PC y 0,803 para PP), asumiendo una fuerte confiabilidad. Concluyendo que, el grado de asociación de la PC y PP es reveladora moderada ($Rho = ,326^*$; $p < 0,05$); la PC tiene correspondencia indicadora baja ($Rho = ,400^{**}$; $p < 0,05$) con la dimensión presupuestaria; concordancia reveladora moderada ($Rho = ,440^{**}$; $p < 0,05$) con la dimensión participativa; dependencia significativa moderada ($Rho = ,585^{**}$; $p < 0,05$) con la dimensión normativa; y, reciprocidad indicadora moderada ($Rho = ,407^{**}$; $p < 0,05$) con la dimensión territorial, en la Municipalidad distrital de San Juan de Miraflores, 2017.

Veliz (2017), en la tesis de maestro “Participación ciudadana y presupuesto participativo en la Municipalidad Distrital de Santiago de Surco durante el periodo 2016”, con la finalidad de determinar la relación de las variables; con especial atención la asociación con la dimensión: a) Política, b) Administrativa y c) Social. Indagación elemental, empleando el método hipotético deductivo, de diseño no experimental transversal y relacional, la población fueron 173 representantes y la muestra fue de 106 dirigentes inscritos para la participación, se realizó mediante la encuesta y el cuestionario validado por juicio de expertos y la confiabilidad, con un ensayo preliminar a 28 personas, examinado con la prueba Kuder-Richardson ($KR 20 = 0,727$ para PC y $KR 20 = 0,778$ para PP), con moderada y fuerte fiabilidad.

Obteniendo que, 9%(10) no posee sapiencias de la PC, el 51%(54) posee instrucción moderados y participa activamente, mientras que el 40%(42) si conoce de PC e interviene en su comuna; de la totalidad de encuestados, 6% con muy bajos conocimientos del PP, el 44% con moderados conocimientos y participa, el 51% posee altos conocimientos y participa y del análisis inferencial se concluyo que, el coeficiente Rho de Spearman fue 0,477**, con significancia de 0,000 menor a 0,05, lo que evidencia asociación positiva significativa entre PC y PP, por su magnitud moderada; el factor de correspondencia en lo politico y PP, fue de 0,277** con significancia bilateral 0,004 más baja a 0,05, lo que indica que es reveladora y baja por su extensión; el grado de asociación en la admnistrativa y PP fue de 0,276**, verifica concordancia positiva, moderada y significativa; el nivel de dependencia de lo social y PP fue de 0,584**, con significancia de 0,000 menor a 0,05, verificándose correlación significativa, positiva y moderada.

En Tacna, Gambini (2011), en la tesis “La participación ciudadana en la gestión del presupuesto participativo y su influencia en el nivel de satisfacción de la población del distrito Gregorio Albarracín Lanchipa, período : 2007 – 2009”, su finalidad fue determinar el grado de correspondencia entre las variables en estudio; con énfasis en: a) Comprobar el grado de conocimiento, b) Fijar los programas de capacitación, c) Verificar la capacidad de liderazgo del Alcalde y d) Esbozar la propuesta del plan de sensibilización y capacitación en la metodología utilizada es aplicada en la gestión del PP y su influencia en la complacencia de la población. Investigación aplicada y de tipo correlacional, la población estuvo integrada por habitantes del Distrito de Gregorio Albarracin Lanchipa y la muestra fueron 220 ciudadanos, se usó una encuesta y el análisis documental, con un cuestionario de 16 preguntas de tipo objetiva con cuatro alternativas de solución. Los resultados muestran que solamente el 23,2%(51) conoce las ventajas del PP; en tanto, 18,6%(41) conocen los espacios de participación ciudadana; 33,2%(73) considera que la población forma parte de la planificación, el 39,1%(86) para presupuestar y el 40%(88) de las vigilancias las inversiones. Comprobándose con el valor 194, 707a en la prueba de chi cuadrado de Pearson, a un nivel de significancia 0,000. Concluyendo que

existe asociación reveladora de gestión del PP y el grado de complacencia de la población.

En la jurisdicción de la Provincia de Zarumilla, estudios realizados por GONZALEZ, C. ACOSTA, Y (2017), "Contribución de los proyectos priorizados en los talleres de presupuesto participativo de los años 2013 – 2014 en el desarrollo de la Provincia de Zarumilla", Su método es descriptivo, utilizando para la obtención de la información la elaboración, diseño y edición de cuadros y tablas de registro que traslade la información que se encuentra plasmada de manera oficial en libros de Actas de los PP, en la categorización de los PIP en los talleres. Obtuvo con resultando, que las obras seleccionadas en los talleres de PP de los años 2013-2014, la mayoría, contribuye mínimamente al desarrollo de la provincia, por los bajos porcentajes de mejoramiento del ingreso familiar y de reducción de enfermedades en la población, creando así un impacto que no está acorde a las aspiraciones y insuficiencias de la sociedad.

El fundamento teórico conceptual, basado en las teorías relacionadas a las variables; parte en la literatura de definición de participación ciudadana (PC), como las funciones emprendidas por ciudadanos que influyen en las disposiciones y acciones de gobernantes a través de mecanismos e instrumentos de diferentes niveles de gestión e inciden en la agenda de la política pública Schneider (2007).

La PC es indelible de la representación política, se complementan mutuamente en democracia, vincula el carácter de las sociedades democráticas mediante el sufragio, electos los órganos de gobierno, esta se convierte en la llamada sociedad civil organizada presente en las decisiones políticas (Merino, 2010). Manifestación de los derechos y oportunidades individuales y colectivos, que tienen los ciudadanos formular sus demandas con el objeto de influir en la política gubernamental en los tres niveles: nacional, regional o local; ayudando a mejorar la gestión pública y la calidad de vida de los habitantes (JNE, 2008); bajo los

mandato básicos de igualdad y pertenencia a una colectividad, que equivale a los derechos y obligaciones de la persona como miembro de un estado nacional y a la Organización de Estados Americanos (OEA); (PNUD, 2009).

Otros afirman, que la PC es la participación en las políticas estatales en todos los niveles de gobierno asociada a procesos sociopolíticos para el mejor funcionamiento de la democracia, a la eficiencia y transparencia de la gestión. Según Pagani. (2013, p.199), demanda una elevada convicción social, conocimientos especiales, información, tiempo útil, dinero y lugar en asuntos sociales. No involucra solamente la presencia física, reconociendo la pluralidad y singularidad, en el espacio y tiempo social e histórico, sapiencias, formación, sus afectos y tradiciones de su ciencia en las relaciones interculturales. De cosmovisión del mundo que descienden lo cotidiano de la persona y la constante relación con grupos sociales, inducir efectos de cambio, bajo la línea del participar construye (Moya, 2012).

Esto es un proceso de búsqueda de soluciones a los problemas comunes, participando en igualdad de condiciones en las fases de inversión en políticas oficiales, relacionadas con disposiciones que perturban su vida y las generaciones venideras (Ayala, 2014).

Los autores citados subrayan que la PC y la ciudadanía, muestran avance y giros en los derechos y deberes; fortaleciendo al ciudadano, continuamente, en las políticas fiscales efectivas y beneficiar a la población, como mecanismo para que los representantes sociales actúen, con base a sus peticiones y en las disposiciones de gobierno, fundados en la reivindicación de los derechos que les asisten.

La PC puede enmarcarse en tres dimensiones según Ganuza (2010), estas son: la Política, es concerniente al derecho de participación política en la sociedad, en

discusión y deliberación de asuntos fiscales y comunes en la sociedad donde desean vivir, originando deberes y derechos para el deleite de una sociedad mejor, siendo copartícipe. Esta goza de alta desconfianza en el ejercicio del encargo institucional por la ciudadanía. Exige una profunda reflexión, para acrecentar legitimidad y liderazgo en una atmósfera compleja donde la dirección no es única; por tanto, tiene que suministrar y sistematizar el espacio a la ciudadanía (Ganuza, 2010, p.2).

La Administrativa, es la verificación de la complejidad e interdependencia de los problemas, de sus causas y efectos, así como la articulación con los agentes sociales y económicos, que están estrechamente vinculados. Aunado, a ellos los cambios sociales que las caracterizan como la heterogeneidad y pluralidad, lo que obliga a un cambio en la comunicación y correspondencia (Ganuza, 2010, p.2). No sólo consiste en tener información y análisis gubernamental, sino contribuir en la solución de los problemas identificados, ampliando el beneficio al ciudadano, elevando notablemente la cultura administrativa y la participación en los procesos exigiendo conocimiento y comprensión de la gestión, cuya función, se realiza consciente de los limitados recursos existentes y de la necesidad de priorizar en las decisiones que se tomen.

En lo social, el gradual incremento de la relevancia social, en un escenario en que las relaciones circunstanciales unidas a los inconvenientes, en un régimen burocrático es una situación relativa. Donde el Estado no es único proveedor, con los recursos limitados es susceptible a críticas: la transparencia y participación, en la priorización y la actuación pública (Ganuza, 2010); esta consiste en el logro de la ejecución de labores objetivas, donde se revela la capacidad de los sujetos en la calidad de vida, individual y colectivamente, a gozar dignamente y en un espacio sociocultural en ciudadanía.

El acercamiento individual en el proceso en las tres dimensiones conseguirá transformar el ambiente, las personas, las instituciones y el país, a través de la

educación; asumiendo la responsabilidad de desplegar ciudadanía como manejo estatal para otorgar al habitante autoridad y reduciendo hasta erradicar la corrupción en la sociedad.

El PP, es un mecanismo de PC para vigorizar la democracia, incorporando a la sociedad organizada, en las disposiciones de la inversión fiscal, en los espacios de gobiernos subnacionales (Sedano, 2007). Según lo dispuesto por el reglamento de la Ley N°28056, Ley marco del PP modificada con Ley N°29298, D.S. N°142-2009- EF, artículo 2; lo definió como:

“Es un proceso que vigoriza las relaciones del Estado y Sociedad, definiendo prioridades en la inversión a efectuar a nivel de Gobierno Regional o Local, con la participación de la población organizada, generando compromisos en el logro de los objetivos trascendentales”.

Los PP es la forma de PC en la administración de nuestra localidad, en la elaboración del presupuesto público municipal (Francés y Carrillo, 2008).

Para este estudio se adopta el concepto, que el PP como instrumento de gestión donde los representantes de la población organizada y los gobiernos subnacionales, por convenciones gestionan los recursos fiscales, impidiendo hechos irregulares y hacer realidad las aspiraciones de gasto gubernamental, que favorezcan a los habitantes con transparencia del gasto fiscal, desde la procedencia y destino.

La comuna de Córdova, en el documento: la práctica del PP; más que un análisis de insuficiencias, catalogó en tres las dimensiones del PP esta son: ciudadanía, educativa y organizativa, que se amplían a continuación.

La ciudadanía, es concebida cómo, el hacer participé al habitante de la jurisdicción

en la administración de la localidad. Ante las limitaciones de recursos, el análisis y discusión de la representación oficial y franca, contribuye con la planificación presupuestaria y de edificación de la urbe; entonces, lo estatal como parte de sus vidas. El PP, es fundamentalmente un dispositivo desarrollado de PC, intentando resaltar la imagen en la gestión y consolidación de la ciudad.

En la educación (Instituto Federal, s/f), señala que es el proceso dirige un aprendizaje revelador, al exhibe sus dictámenes, sentires y penurias en la localidad donde vive, pasando de un estado a otro, de transformación y configuración propia, aprendiendo en casa fase, se invertir directamente en la mejora de la población. Al participar en gestión local, se logra un aumento valioso en educación y comprensión de aspectos técnicos del gobierno local y de adaptarse con la administración, sensato de los restringidos recursos y insuficiencia que prevalecer en la toma de decisiones.

Finalmente, en la organizativa, consiste en centrar la alineación de la intervención en correspondencia con el trabajo de la administración local, midiendo la capacidad de impacto positivo y existente del PP (El Instituto Federal, s/f), articulando diferentes áreas creando espacios de coordinación en la administración edil, fundando progresivamente novedosas e innovadoras prácticas de comunicación y asociación entre las áreas.

Del análisis de la realidad en el Gobierno de la ciudad heroica de Zarumilla, de la asocian con la gestión y ejecución del PP; y, la representación de la sociedad civil organizada, actores imprescindibles de este proceso, a fija su atención en formular soluciones a la interrogante ¿Cuál es la correspondencia de PC y PP?; y como se asocia con la dimensión política, la ciudadanía, la administrativa y lo social en la Municipalidad Provincial de Zarumilla -2018

La PC y PP es un binomio indisoluble, su planificación y ejecución del segundo, no es posible sin la mediación del primero. La investigación estará a disposición de la gerencia de PC para el fortalecimiento de la organización vecinal y su

aplicación en la administración y control del PP, se justifica porque contribuye a acrecentar la comprensión de la relación entre ambos; sensibilización y trascendental en la vida del ciudadano. Teóricamente es factible, porque fortalece lo expuesto por Ganuza (2010) e introduce innovadoras estrategias de participación en gobiernos locales, desde las distintas etapas del ciclo de proyectos municipales, en la elaboración de un banco de aspiraciones y memoria participativa, partiendo de un plan de desarrollo concertado local, en lo urbanístico y/o servicios; además de fijar parámetros para establecer sus operaciones con el PP y PC.

El tratamiento de la realidad problemática expuesta, supone formular respuestas anticipadas de la existencia o no de asociación significativa de PC y PP; especialmente en las dimensiones política, administrativa y social y educativa; tuvo como propósito principal determinar la reciprocidad de PC y PP, particularmente las dimensiones de la PC con el PP.

II. MÉTODO

2.1. Diseño

2.1.1 Tipo

Estudio de paradigma positivista y metodología cuantitativa, no experimental, transversal, porque se pudo mostrar el contexto de forma natural sin intentar manipular las variables; según Hernández, Fernández y Baptista (2014), es progresiva y evidenciable. Cada etapa precede a la siguiente y no podemos brincar o eludir pasos, el orden es riguroso, aunque desde luego, podemos redefinir alguna fase” (p. 04)

2.1.2. Diseño de la investigación

Fue utilizado el de contrastación de hipótesis y transeccional porque no se va a manipular las variables, solo se hará la observación del comportamiento de las mismas y transversal porque se realizará en un periodo definido año 2018, y correlacional, porque no se imputa causa.

El esquema de investigación será el siguiente:

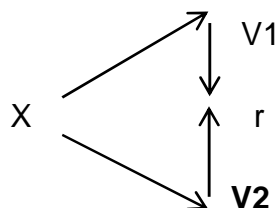

En el esquema

X = Municipalidad provincial de Zarumilla.

A = Presupuesto participativo

B = Participación ciudadana

2.2 Variables y Operacionalización

Variable 1: Participación ciudadana (PC)

Definición conceptual

“La PC, es el derecho de los ciudadanos intervenir en el espacio fiscal y privado, de fortalecimiento democrático y edificación de gobernanza” (Hevia y Samana, 2011, p. 10).

Variable 2: Presupuesto participativo (PP)

“Es un proceso que vigoriza las relaciones del Estado y Sociedad, definiendo prioridades en la inversión a efectuar a nivel de Gobierno Regional o Local, con la participación de la población organizada, generando compromisos en el logro de los objetivos trascendentales” (D.S. N°142-2009- EF).

2.2.1 Operacionalización de las variables

Variable 1: Participación Ciudadana

Dimensiones	Indicadores	Items	Escala de valores Nominal	Niveles y rangos
Política.	Información municipal al ciudadano de Zarumilla.	1,2,3,4,5,6,7	Si (1)	Baja (0 - 4)
	Participación de los vecinos	8,9,10,11,12,13	No(2)	Moderada (5 – 9) Alta (10 – 13)
Administrativa	Deberes y derechos respecto a la participación ciudadana	14,15,16,17,18,19	Si (1) No (2)	Baja (0 – 1) Moderada (2 – 4) Alto (5 – 6)
Social	Priorización de políticas públicas municipales	21,21,22,23,24	Si (1)	Baja (0 – 2)
	Cómo y quién participa en esa priorización de políticas públicas	25,26,27,28	No(2)	Moderado (3 - 5) Alto (6 – 9)

Variable 2: Presupuesto Participativo

Dimensiones	Indicadores	Items	Escala de valores Nominal	Niveles y rangos
Ciudadana.	Participación y representación	1,2,3,4,5,6,7,8	Si (1) No(2)	Baja (0 - 6) Moderada(7 - 14) Alta (15- 21)
Educativa	Participación de la ciudadanía en el presupuesto participativo	9,10,11,12,13,14	Si (1) No (2)	Baja (0 - 6) Moderada (7 - 14) Alto (15 - 21)
Organizativa	Ejecución de las líneas de financiamiento del presupuesto participativo	15,16,17,18,19,20,21	Si (1) No(2)	Baja (0 - 6) Moderado (7 - 14) Alto (15 - 21)

2.3 Población y Muestra

Población

Esta estuvo formada por las diversas organizaciones de base, de la jurisdicción de la municipalidad provincial de Zarumilla, representado por las juntas vecinales, Instituciones Educativas, representantes de las asociaciones de motocard.

Tabla 01. Dimensión de participantes de organizaciones de base.

Organizaciones de base	N°	%
Juntas vecinales	23	57.5%
Centros educativos	3	7.5%
Asociaciones de motocar	4	10%
Otros	10	25%
Total	40	100%

Tabla 1 se aprecia la dimensión de participantes de organizaciones de base el 57.5% de las organizaciones pertenecen a las juntas vecinales y el 25% pertenecen a diversas entidades invitadas por la comuna de Zarumilla.

Criterios de inclusión

Toda organización vecinal debidamente reconocida por acto resolutivo por la comuna de Zarumilla.

Estar inscrito en PP del 2018.

Toda organización vecinal tiene que pertenecer a la jurisdicción de Zarumilla.

Criterios de exclusión

Organización vecinal que no cuente con su respectiva resolución emitida por la municipalidad provincial de Zarumilla.

Que no estén registrados en el presente PP año 2018.

Cualquier organización vecinal foránea.

2.4. Técnicas e instrumentos de recolección de datos, validez y Confiabilidad

Técnica

Se empleó la encuesta, que permitió coleccionar la información de PC y PP de comuna de Zarumilla y como instrumento clásico el cuestionario, validado una prueba piloto y la confiabilidad KR 20.

Instrumento

Del instrumento elaborado por Samana Vergara y Lope Tristán “Construcción y validación del Cuestionario Conductas de Participación (CCP)”, modificado permitió evaluar conocimientos sobre PC de la municipalidad provincial de Zarumilla periodo 2018; el mismo, consta de 28 preguntas objetivas con escala nominal, en su primera parte evalúa el conocimiento del participante en su dimensión política en un segundo momento se mide la dimensión administrativa y finalmente se mide la dimensión social.

Validez

Según Soto, (2015, p. 71) señala que es cuando “el instrumento mide lo que verdaderamente ambiciona medir”. La validación de los instrumentos, se realizó por el dictamen de especialistas con el grado de magíster en investigación al señor José Manuel Hualpa en educación y Confesor Cornejo Luna en gestión pública, con extensa experiencia, a quienes operaron la matriz, los instrumentos y la ficha de técnica, donde se fallaron sobre la concordancia de las variables, dimensiones e indicadores, como la gramática y semántica de las preguntas.

Validez del cuestionario por dos especialistas	
Experto	Opinión
Mg. José Manuel Hualpa	Admitido
Mg. Confesor Cornejo Luna	Admitido

Nota: Elaboración propia

Confiabilidad

Según Soto (2015), la define como “la credibilidad que brinda el instrumento y que brinda los mismos resultados o valores muy cercanos” (p: 72).

La fiabilidad del cuestionario de PC y PP, para verificar los estándares de contenido, fue administrado una experiencia guía a 20 personas que no son parte de la muestra y utilizaran para su estimación estadística la prueba Kuder–Richardson Formula 20 (KR-20), que se expresa en la siguiente fórmula:

$$r_{20} = \left[\frac{K}{K - 1} \right] \left[\frac{o^2 - pq}{o^2} \right]$$

Dónde:

K = Número de Items del instrumento

p = Porcentaje de personas que responden correctamente cada ítem

q = Porcentaje de personas que responden incorrectamente cada ítem

o^2 = Varianza total del instrumento

2.5 Métodos de análisis de datos

Confiabilidad de PC

KR - 20	N° de elementos
0,727	28

Fuente: Experiencia piloto.

Confiabilidad de PP

KR - 20	N° de elementos
0,778	21

Fuente: Ensayo piloto.

Interpretación del nivel de fiabilidad

Valores	Nivel de confiabilidad
De -1 a 0	No es confiable
De 0,001 a 0,49	Baja
De 0,5 a 0,75	Moderada
De 0,76 a 0,89	Fuerte
De 0,91 a 1	Alta

Nota: Elaborado por Soto (2015, p.73)

Los resultados logrados de la prueba estadística KR-20, los instrumentos PC y PP con 0,727 y 0,778 respectivamente, interpretándose como modera y fuerte fiabilidad; por lo que concluye que pueden ser aplicados en la investigación.

2.6 Aspectos éticos

La confidencialidad y prudencia implica el compromiso de confidencialidad obtenida durante el desarrollo la ejecución; la información obtenida en las Instituciones del Estado, en posesión, o control, es de carácter oficial y debe ser suministrada a los ciudadanos, cuando la requieran según la Ley de Transparencia y Acceso a la

Información Pública; esta tesis ha seguido lo dispuesto por la Escuela de Post Grado de la Universidad César Vallejo, se salvaguarda el derecho de propiedad del autor, al citar según el estilo APA; y, el consentimiento informado, previamente se explicó a los colaboradores el objetivo de la pesquisa y la reserva de la fuente de la información en la encuesta en la aplicación del cuestionario.

III RESULTADOS.

3.1. Presentación de resultados

Tabla 02.

Dimensión política en la PC en Zarumilla, 2018

Nivel	Frecuencia	Porcentaje
Bajo	3	7,5%
Moderado	21	52,5%
Alto	16	40,00%
Total	40	100,00%

Fuente: Obtenido con SPSS.

En la Tabla 2, muestra la dimensión política de la PC de la municipalidad provincial de Zarumilla 2018, el 7,5%(3) presenta conocimiento bajo, el 52,50%(21) de los encuestados presentan un conocimiento moderado, mientras el 40,0%(16) tiene un conocimiento alto.

Figura 1.

Dimensión política en la PC en Zarumilla 2018.

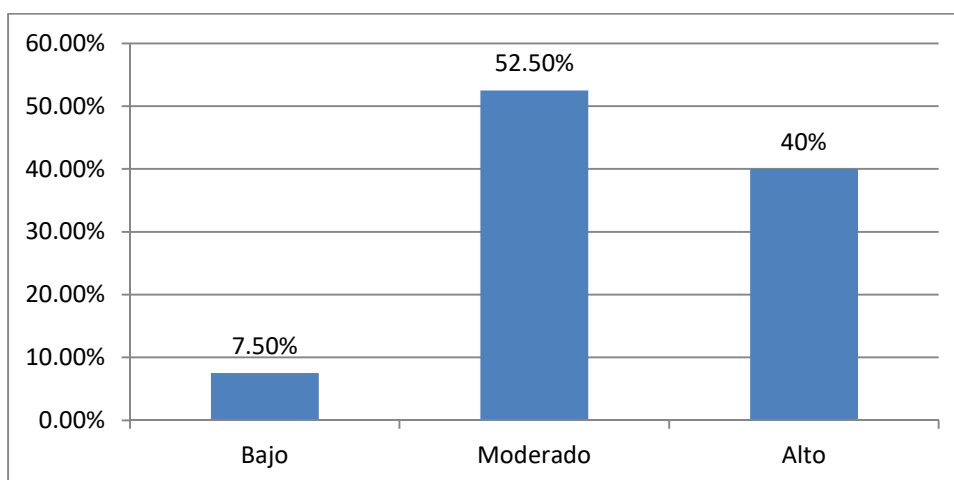

Fuente: Encuesta de PC y PP, 2018.

Tabla 3.

Dimensión administrativa en la PC en Zarumilla 2018.

Nivel	Frecuencia	Porcentaje
Bajo	14	35,00%
Moderado	14	35,00%
Alto	12	30,00%
Total	40	100,00%

Fuente: Encuesta de PC y PP, 2018.

En la tabla 3, se observa en los encuestados en la participación ciudadana según la dimensión administrativa, el 30,0%(12) de los encuestados presentan un conocimiento alto, un 35,0%(14) de los participantes presentan un conocimiento bajo y moderado respectivamente.

Figura 3.

Dimensión administrativa en la PC en Zarumilla 2018.

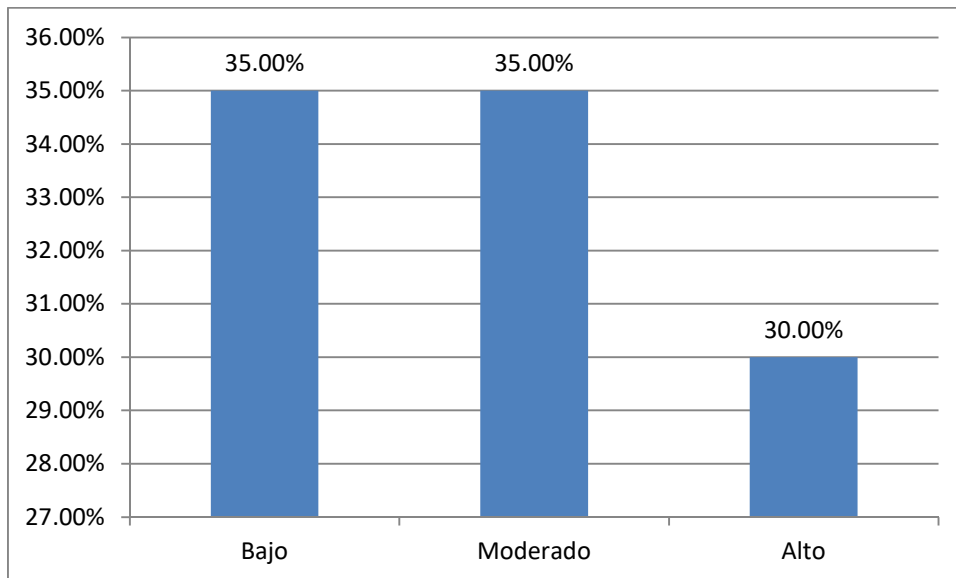

Fuente: Encuesta de PC y PP, 2018.

Tabla 4.

Dimensión social en la PC en Zarumilla, 2018.

Nivel	Frecuencia	Porcentaje
Bajo	6	15,00%
Moderado	17	42,50%
Alto	17	42,50%
Total	40	100,00%

Fuente: Encuesta de PC y PP, 2018.

En la Tabla 4, se aprecia en la dimensión social el 15,0%(6) de los encuestados en la participación ciudadana presentan un conocimiento bajo, encontrando que el 42,5%(17) de los participantes tienen un conocimiento moderado y alto respectivamente.

Figura 4.

Dimensión social en la PC en Zarumilla, 2018

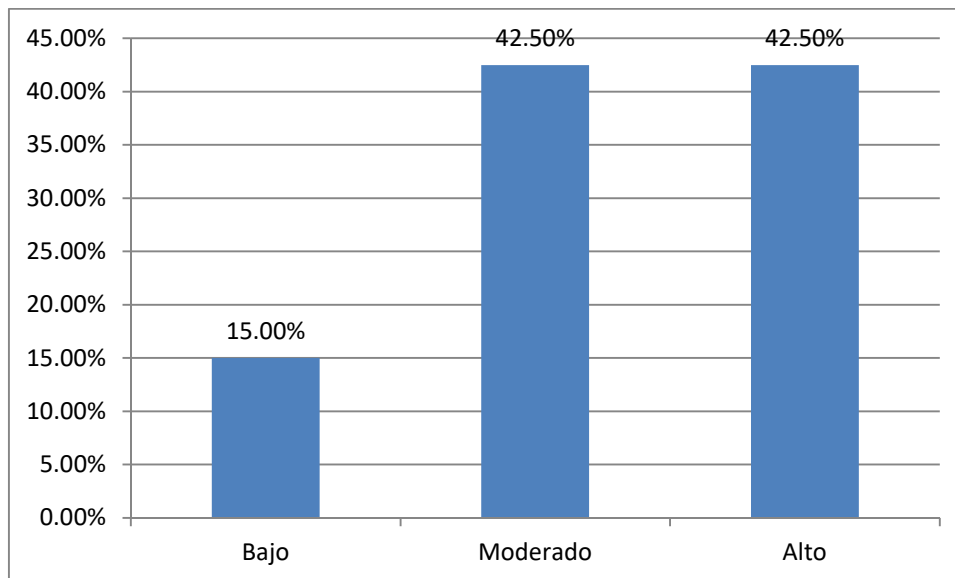

Fuente: Encuesta de PC y PP, 2018

Tabla 5.

Dimensión ciudadana, educativa y organizativa en la PC en Zarumilla, 2018.

Nivel	Frecuencia	Porcentaje
Bajo	4	10,00%
Moderado	23	57,50%
Alto	13	32,50%
Total	40	100,00%

Fuente: Encuesta de PC y PP, 2018

Tabla 5 se aprecia en el en cuanto a la dimensión ciudadana, educativa y organizativa del presupuesto participativo de la municipalidad provincial de Zarumilla el 10,0%(4) de los participantes presentan un conocimiento bajo, el 57,5%(23) de los encuestados presentan un conocimiento moderado y el 32,5%(13) tienen un conocimiento alto.

Figura 5.

Dimensión ciudadana, educativa y organizativa en la PC en Zarumilla, 2018.

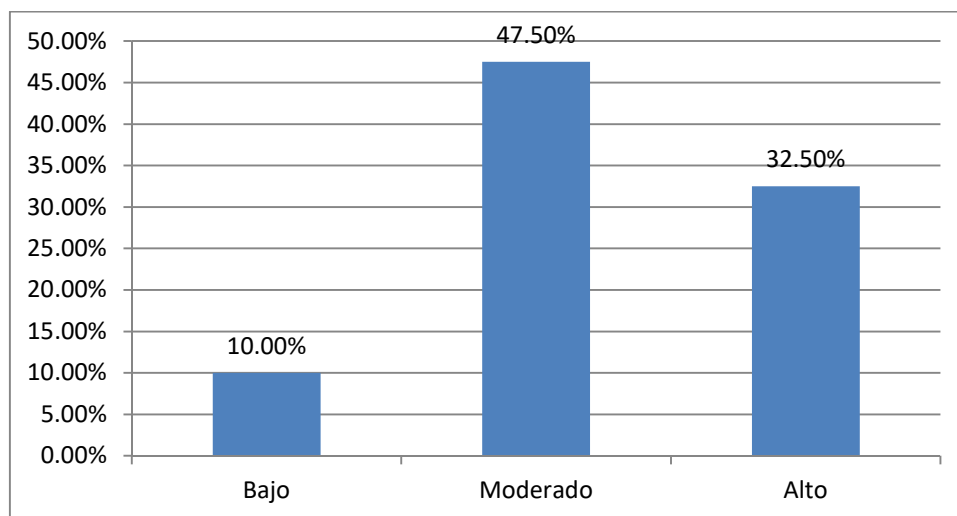

Fuente: Encuesta de PC y PP, 2018

3.2. Contrastación de las hipótesis

Hipótesis general

H₀ : Existe correspondencia no reveladora de PC y PP de la comuna de Zarumilla año 2018

H_a : Existe dependencia reveladora de PC y PP de la comuna de Zarumilla año 2018.

Tabla 6.

Nivel de reciprocidad entre PC y PP en la comuna de Zarumilla 2018

			PC	PP
Rho de Spearman	PC	Factor de correlación	1.000	,596**
		Sig. (bilateral)		.000
		N	40	40
	PP	Factor de correlación	,596**	1.000
		Sig. (bilateral)	.000	
		N	40	40

** . La reciprocidad es significativa en el nivel 0,01 (2 colas).

En la Tabla 6, del análisis estadístico se aprecia el valor $r = 0,596$ asociando PC y PP, Indica la dependencia positiva y moderada de las variables; con $p < 0,05$, lo que demuestra correspondencia reveladora; impugnando la hipótesis negativa y se admite la positiva.

Hipótesis específica 1

H₀ : Existe asociación no demostrativa de PC en su dimensión política y PP de la comuna de Zarumilla, 2018.

H_a : Existe concordancia indicadora de PC en su dimensión política y PP de la comuna de Zarumilla, 2018.

Tabla 7

Grado de dependencia de la dimensión política de PC y PP en la comuna de Zarumilla año 2018.

Rho de Spearman	D1_PC	Factor de correlación	D1_PC	PP
			1,00	,448**
		Sig. (bilateral)		,004
		N	40	40
	PP	Factor de correlación	,448**	1,00
		Sig. (bilateral)	,004	
		N	40	40

** . La asociación es reveladora en el nivel 0,01 (2 colas).

La Tabla 7, exhibe el análisis estadístico donde el valor $r = 0,448$ señala que la concordancia entre la dimensión Política y PP es positiva y baja con un $p < 0,05$; lo que indica que la dependencia es significativa, impugnando la hipótesis negativa y consiente la positiva.

Hipótesis específica 2

H₀ : Existe correspondencia no demostrativa de PC en su dimensión administrativa y PP en la comuna de Zarumilla, 2018.

H_a : Existe reciprocidad indicadora de PC en su dimensión administrativa y PP en la comuna de Zarumilla, 2018.

Tabla 8

Nivel de correspondencia de PC en su dimensión administrativa y PP en la comuna de Zarumilla, 2018

Rho de Spearman	D2_PC	Factor de correlación	D2_PC	PP
			1,00	,509**
		Sig. (bilateral)		.001
		N	40	40
	PP	Factor de correlación	,509**	1,00
		Sig. (bilateral)	.001	
		N	40	40

** . La correspondencia es explicativa en el nivel 0,01 (2 colas).

La Tabla 8, presenta las derivaciones del examen estadístico, con un valor $r = 0,509$ revelando correspondencia positiva y moderada entre la variable y la dimensión, con un $p < 0,05$, lo que evidencia que la asociación es reveladora, por lo tanto, se objeta la hipótesis negativa y se consiente la positiva.

Hipótesis específica 3

H₀ : Existe dependencia no reveladora de PC en su dimensión social y PP en la comuna de Zarumilla, 2018.

H_a : Existe dependencia indicadora de PC en su dimensión social en el PP en la comuna de Zarumilla, 2018.

Tabla 9.

Grado de correlación de PC en su dimensión social y PP en la comuna de Zarumilla, 2018

			D3_PC	PP
Rho de Spearman	D3_PC	Factor de correlación	1,00	,583**
		Sig. (bilateral)		,000
		N	40	40
	PP	Factor de correlación	,583**	1,00
		Sig. (bilateral)	,000	
		N	40	40

** . La correlación es significativa en el nivel 0,01 (2 colas).

La Tabla 9, presenta los resultados del análisis estadístico, el valor $r = 0,583$ lo que explica la correlación positiva y moderada. Así como, valor $p < 0,05$, lo que confirma la asociación reveladora, por lo tanto, se objeta la hipótesis negativa y se consiente la positiva.

IV. DISCUSIÓN

La PC es un dispositivo esencial de democratización, fiscalización y particularmente, de mejora de la gestión fiscal; donde la ciudadana realiza el control más eficiente y transparente del PP, en la municipalidad provincial de Zarumilla 2018; estudios similares se han realizado en Ecuador (Ayala, 2014),

La tabla 6, del nivel de reciprocidad de PC y PP, evidencia el grado de reciprocidad de PC y PP, obteniendo un factor de correlación Rho de Spearman 0,596**, con significancia (bilateral) de 0,000 inferior a 0,05; interpretándose como reveladora; admitiendo la hipótesis positiva, la existencia de dependencia reveladora, sino también positiva y moderada, en la municipalidad provincial de Zarumilla 2018; similares resultados fueron obtenidos por Fernández (2018), con $r = 0,326^{**}$ (p valor 0,022) y con diferentes dimensiones; (Veliz, 2017), con $r = 0,477^{**}$ (p valor 0,000) y las mismas dimensiones; y, (Gambini, 2011), obtuvo un valor $X^2 = 194,707^a$, ($p < 0,05$), es significativa con otra técnica de estadística inferencia; Desde la perspectiva teórica, la PC es indesligable y complementario a la formulación del PP para fortalecer la relación Estado - Sociedad, como máxima expresión del derecho de participación en la vida política, administrativa y social en una sociedad democrática.

La tabla 7, del grado de dependencia de la dimensión política de PC y PP, muestra el valor del factor Rho de Spearman 0,448**, con significancia (bilateral) 0,004 por debajo de 0,05; evidencia estadística de concordancia significativa, positiva y baja; consintiendo la hipótesis positiva, en la municipalidad provincial de Zarumilla 2018; resultado análogo al obtenido por (Veliz, 2017), con cuantía rho de Spearman de 0,277** ($p < 0,05$), esta se ve afectada por la creciente desconfianza en la actuación política en asuntos gubernamentales, acercándose a ser negativa; exige un proceso de reflexión del rol en la sociedad, su formalización y la búsqueda de nuevos líderes sociales.

La tabla 8, del nivel de correspondencia de PC en su dimensión administrativa y PP, se aprecia un valor del Rho de Spearman 0,509**, con significancia (bilateral) 0,001

por debajo de 0,05; demostrando relación explicativa, positiva y moderada; por lo tanto, se admite la hipótesis positiva; estando de acuerdo con lo obtenido por Veliz (2017), en la comuna de Santiago de Surco, este fue $r = 0,276^{**}$ ($p < 0,05$); como señala Ganuza (2010), lo que evidencia la complejidad e interdependencia con los agentes sociales, en un proceso de cambio en las formas de comunicación e información obliga a la formación y comprensión de la administración en el manejo de recurso.

La tabla 9, del grado de correlación de PC en su dimensión social y PP, presenta un valor Rho de Spearman $0,583^{**}$ y significancia (bilateral) de 0,000 menor a 0,05; manifiesta correlación demostrativa, positiva y moderada; confirmando la hipótesis positiva; coincidiendo con lo obtenido por Veliz (2017), de $r = 0,584^{**}$ ($p < 0,05$), esta se vincula a los inconvenientes y los recursos presupuestarios, orientados a la mejora de la calidad de vida de los habitantes y de la colectividad (Ganuza, 2010); empoderando al ciudadano y abriendo espacios de concertación.

V. CONCLUSIONES.

-) La PC y PP, exhiben correspondencia significativa con un valor de Rho de Spearman 0,596** ($p = 0,00$), positiva y moderada; es decir, que ha mayor participación de los ciudadanos en la distribución del erario nacional en función de las demandas de la población en inversiones, mejora la gestión presupuestaria en la municipalidad provincial de Zarumilla 2018; limitadas por las normas legales y dificultades burocráticas de los gobiernos locales.
-) El nivel de dependencia de la dimensión política de PC y PP, es significativa con un valor Rho de Spearman 0,488** ($p = 0,004$), positiva y baja; al incrementarse la participación en la política de la ciudadanía favorece al PP en la municipalidad provincial de Zarumilla 2018, aunque genera desconfianza en su ejercicio en las diferentes organizaciones de base, porque requiere legitimidad y liderazgo para responder a las demandas de la población.
-) El grado de correspondencia de PC en su dimensión administrativa y PP, es reveladora con un valor Rho de Spearman 0,509**, positiva y moderada; al aumentar la articulación, información e identificación de los problemas o demandas de los agentes sociales y económicos, favorece al PP en la municipalidad provincial de Zarumilla 2018; esto implica la aplicación obedece una metodología señalada por el MEF como criterios de priorización de las inversiones a ejecutar.
-) El grado de correlación de PC en su dimensión social y PP, es manifiesta con un valor Rho de Spearman 0,583** ($p = 0,000$), positiva y moderada, el gradual incremento de participación, transparencia, priorización y actuación en gestión de recursos, favorece al PP en la comuna provincial de Zarumilla 2018; aunque está ligada a la capacidad individual y colectiva de los habitantes en la mejora de la calidad de vida.

VI. RECOMENDACIONES

-)] La PC en la enunciación y realización del PP, debe fortalecerse promoviendo la democracia, la organización y planificación, como espacio de concertación con representación legítima de la población, dentro de un marco legal y de continuación formación, por la autoridad edil de la Provincia de Zarumilla.

-)] Los representantes acreditados al proceso del PP, deben velar por el cumplimiento de la normatividad vigente sobre PP sino también en su ejecución y control haciendo que se eleve la calidad de vida de los vecinos; no como un obstáculo a la gestión edil, sino como una forma de lucha contra la corrupción y evitando el despilfarro de los limitados recursos.

-)] Los investigadores deben motivarse profundizar el tratamiento de la PC y PP en otras instancias de gobierno subnacional (Gobierno Regional y Gobierno Municipal); para establecer el grado de correlación y su influencia en la gestión pública, por su trascendencia en la actual coyuntura política.

VII REFERENCIAS

- Aguirre, L. (2012). *Participación ciudadana, presupuesto participativo: Ciudadanía del buen vivir*. (Tesis de maestría). Universidad de Cuenca facultad de ciencias Económicas y administrativas maestría en sociología y desarrollo. Ecuador.
- Ayala, L. (2014). *Rol del presupuesto participativo, caso: Parroquia llano chico*. (Tesis de maestría) Pontificia universidad católica del Ecuador.
- Ayala, V. (2014). *La participación ciudadana en quito: la experiencia del presupuesto participativo en la administración municipal zona norte Eugenio espejo, en las parroquias Kennedy y comité del pueblo, durante el periodo 2010- 2013*. (Tesis Para obtener el grado de Maestría en desarrollo local y territorial). Facultad Latinoamericana de Ciencias Sociales sede Ecuador.
- Francés y Carrillo. (2008). Presupuesto Participativo.
- Ganuzá, E. (2010). *Nuevos instrumentos de participación: entre la participación y la deliberación*. Experiências internacionais de participacao, São Paulo: UFMG (19-40). Brasil. Fundación Alternativas
- Gonzalo. (2011), en su investigación, la participación ciudadana en la gestión del presupuesto participativo y su influencia en el nivel de satisfacción de la población del distrito Gregorio Albarracín Lanchipa, período: 2007 – 2009 U.N. Jorge Basadre Grohmann, Tacna.
- Hevia y Samana, (2011). "La participación ciudadana
- Hernández, Fernández y Baptista (2014). Que es secuencial y probatoria.
- Instituto Federal, (s/f) Dimensiones de la variable Presupuesto Participativo.
- Jurado nacional de elecciones Perú. (2008). *Guía de participación ciudadana en el Perú-* Dirección nacional de educación y formación cívica ciudadana. Recuperado de www.congreso.gob.pe/1_pdfsam_Guia_de_participacion_ciud
- Particular San Martín de Porres. Lima, Perú.
- Merino, M. (2010). *Participación Ciudadana en Democracia. Cuaderno de divulgación*

de la cultura democrática N°4. México: Instituto Federal Electoral.

Moya. (2012). Participación ciudadana

Montecinos, (2012). El presupuesto participativo nace en Brasil.

OEA, PNUD. (2009) Ciudadanía como un precepto de igualdad básica asociada a la pertenencia a una comunidad,

Osorio, J. (2014). *Políticas públicas y participación municipios del suroeste cercano antioqueño*. (Tesis de Maestría en estudios políticos y relaciones internacionales). Facultad de ciencias políticas. Escuela de derecho y ciencias políticas. Universidad Pontificia Bolivariana. Medellín, Colombia.

Osorio, R. (2014). *Los presupuestos participativos como herramienta de la participación ciudadana*.

Pagani. (2013). La participación ciudadana exige una alta motivación social y, eventualmente, de conocimientos espaciales: acceso a la información, tiempo disponible, recursos, implicación en asuntos colectivos.

Pagliai, 2003. *guía de implementación programa presupuesto participativo*,

Reglamento del Presupuesto Participativo del 2009, en su artículo 2º, (DS N° 142-2009- EF),

Rojas, R. (2015). *Factores que limitan la participación ciudadana en el presupuesto participativo. Caso: distrito de Mariano Melgar, Arequipa, Perú*. (Tesis para optar el grado de Magíster en Gerencia Social) Pontificia Universidad Católica del Perú.

Sedano. (2007) Presupuesto Participativo

Schneider, C. (2007) *La participación ciudadana en los gobiernos locales: contexto político y cultura política. Un análisis comparado de buenos aires y Barcelona*. Departamento de ciencias políticas y sociales (Tesis doctoral) Universidad Pompeu Fabra. Barcelona. España.

- Vázquez, F. (2013). *Análisis de la participación ciudadana en la construcción del presupuesto participativo en la parroquia Cojitambo en el período 2010-2012. Caso comparativo con la parroquia Ricaurte* (Tesis previa a la obtención del grado de magíster) Universidad de Cuenca, Ecuador. 75
- Venini, (2016). *procesos participativos para la planificación de la ciudad: el programa barrio mío en la zona de José Carlos Mariátegui – VMT (2012 - 2014)*, Universidad Nacional Mayor de San Marcos.
- Vergara -Lope, S. y Hevia, F. (2011). *¿Cómo medir la Participación? Creación, validación y aplicación del cuestionario de conductas de participación. (1ª. ed.)*. México: Ciesas- Indesol

VIII. ANEXOS

ANEXO 1. INSTRUMENTO DE PARTICIPACIÓN CIUDADANA

Encuesta referida a la participación ciudadana a los dirigentes vecinales, organizaciones de bases y otros de la municipalidad provincial de Zarumilla
PARTICIPACIÓN CIUDADANA ENCUESTA Buenas tardes vecino (a) de Zarumilla, permítame poner en su conocimiento que esta encuesta que se está realizando es respecto a dos herramientas de la democratización en nuestro distrito. Realizo esta encuesta porque estoy haciendo una investigación al respecto para poder identificar el nivel de relación entre la participación ciudadana y el presupuesto participativo. Esta encuesta es anónima, por favor marque la que considere usted. Trate de ser lo más objetivo posible.

Participación ciudadana

1. ¿Tiene información general del acontecer cotidiano de la municipalidad de Zarumilla? Si () No ()
2. ¿Esta información fue obtenida por su preocupación cómo vecino? Si () No ()
3. ¿La municipalidad informa vía sus mecanismos de comunicación respecto a los acontecimientos de la provincia sean sociales, educativos, deportivos culturales o políticos etc? Si () No ()
4. ¿Esta información es proporcionada por medio de la revista institucional? Si () No ()
5. ¿Esta información es proporcionada por medio de la pagina web? Si () No ()
- 6 ¿Ésta información es proporcionada por medio de 21 Si () No ()
8. ¿El municipio le ha hecho conocer por medio de sus mecanismos de información sobre capacitaciones, talleres respecto a la participación ciudadana? Si () No ()
9. ¿Ha participado o en alguna convocatoria hecha por la municipalidad respecto a la participación ciudadana dirigida hacia su urbanización/barrio/AAHH? Si () No ()
10. ¿Participo en alguna capacitación convocada por el municipio de su distrito para ser partícipe de estas convocatorias municipales? Si () No ()
11. ¿Le interesaría ser partícipe en las decisiones que se tomen desde su municipio hacia la comuna provincial? Si () No ()

12. ¿Cree usted que la participación del vecino en el que hacer municipal podría elevar el nivel de vida del ciudadano? Si () No ()

13. ¿Cree que la participación ciudadana puede dar empoderamiento a la comunidad y también al vecino? Si () No ()

14. ¿Está al tanto que la ley 26300 en su artículo 2 da el derecho a la participación ciudadana y el artículo 3 derecho al control ciudadano? Si () No ()

15. ¿Está al tanto qué en la misma ley, su artículo 31 da derecho al ciudadano a interpelar a las autoridades respecto a la ejecución presupuestal y que la autoridad competente está obligada a dar respuesta? Si () No ()

16. ¿Está al tanto que el artículo 7 de la ley 27806 ley de transparencia da derecho a obtener información de cualquier entidad pública, en este caso la municipalidad distrital? Si () No ()

17. ¿Está al tanto que el artículo 10 de la ley antes mencionada obliga a las entidades de la administración pública a entregar información requerida en el plazo correspondiente? Si () No ()

18. ¿Está al tanto que el inciso b del artículo 11 de la misma ley otorga un plazo no mayor a siete (7) días útiles con prórroga de cinco (5) días útiles para la entrega de la información solicitada? Si () No ()

19. ¿Está al tanto que el artículo cuatro (4) del reglamento de la ley del presupuesto Participativo 28056 inciso c crea conciencia respecto a las obligaciones o deberes que los ciudadanos tienen como contribuyentes y como actores en la implementación de las acciones del estado de y la sociedad en su conjunto? Si () No ()

20. ¿De las políticas públicas planteadas en el documento Plan estratégico Municipal de Santiago de Surco 2013 -.2016 respecto Participación ciudadana y buen gobierno se cumplió con : 20. ¿El fortalecimiento de los mecanismos de participación ciudadana? Si () No ()

21. ¿La Promoción de nuevos liderazgos participativos? Si () No () 22. ¿Se fortaleció la relación con Organizaciones Sociales e instituciones en base a criterios de corresponsabilidad y equidad Si () No ()

23. ¿La propuesta de promover una cultura organizacional municipal que acerque la municipalidad al vecino mejorando la comunicación municipio vecino? Si () No ()

24. ¿la promoción y fortalecimiento de la democracia interna en las Organizaciones Sociales? Si () No ()

25. ¿Para priorizar esas políticas públicas, la municipalidad los invita o los convoca a participar como ciudadano? Si () No ()

26. ¿Participó en esa invitación como ciudadano? Si () No ()

27. ¿Para priorizar esas políticas públicas, la municipalidad los invita a participar como dirigente o representante de su urbanización, condominio, barrio o AAHH? Si () No ()

28. ¿Participó como representante de su organización? Si () No ()

ANEXO 2. INSTRUMENTO DE PRESUPUESTO PARTICIPATIVO

Encuesta referida al presupuesto participativo a los dirigentes vecinales, organizaciones de bases y otros del distrito de la municipalidad provincial de Zarumilla en el Presupuesto participativo. El Presupuesto Participativo es un Instrumento de política y de gestión, a través del cual las autoridades locales, así como las organizaciones de la población debidamente representadas, también los vecinos y vecinas voluntarias de manera individual definen en conjunto, cómo y a qué se van a orientar los recursos, respecto a ello:

1. ¿Los ciudadanos que participan en la capacitación y elaboración del PP, lo hacen de manera individual? Si () No ()
2. ¿Los ciudadanos que participan en la capacitación y elaboración del PP, lo hacen representando a su organización vecinal u otros? Si () No ()
3. ¿Son los dirigentes de su urbanización/condominio/barrio/AAHH, club de madres, vasos de leche, etc. participan en la convocatoria, capacitación y elaboración del presupuesto participativo? Si () No ()
4. ¿El mecanismo para la participación en capacitación y elaboración del presupuesto participativo es mediante inscripción individual Si () No ()
5. ¿El mecanismo para la participación en capacitación y elaboración del presupuesto participativo es mediante convocatoria municipal? Si () No ()
6. ¿El mecanismo para la participación en capacitación y elaboración del presupuesto participativo es mediante Elecciones en cada organización? Si () No ()
7. ¿En el proceso de Presupuesto Participativo la comun Si () No ()
9. ¿La aplicación del Presupuesto Participativo como una herramienta de gestión y transparencia es para involucrar a la ciudadanía? Si () No ()
10. ¿Este involucramiento hace que la vecindad se identifique con las decisiones que se tomen en el presupuesto participativo? Si () No ()
11. ¿Los acuerdos de la comunidad organizada son tomadas en Cuenta por el municipio en el PP? Si () No ()
12. ¿La responsabilidad durante el desarrollo del presupuesto participativo lo asume la sociedad organizada ye involucrada en este? Si () No ()

13. ¿La responsabilidad durante el desarrollo del presupuesto participativo lo asumes los funcionarios de la municipalidad? Si () No ()

14. ¿La responsabilidad durante el desarrollo del presupuesto participativo lo asumen conjuntamente la sociedad organizada y los funcionarios de la municipalidad? Si () No ()

15 En el Plan Operativo Institucional (POI) del 2016, que se encuentra plasmado en Plan Estratégico Institucional 2013-2016 Y en las líneas estratégicas: Distrito seguro, Gestión urbana y económica, distrito ambientalmente sostenible, distrito saludable, educación y cultura y participación y buen gobierno: ¿Percibe usted que se haya invertido más en la línea Distrito seguro utilizando el Presupuesto Participativo? Si () No ()

16. ¿Percibe usted que se haya invertido más en la línea Gestión urbana y económica utilizando el Presupuesto Participativo? Si () No ()

17¿Percibe usted que se haya invertido más en la línea distrito ambientalmente sostenible utilizando el Presupuesto Participativo? 97 Si () No ()

18. ¿Percibe usted que se haya invertido más en la línea Distrito saludable utilizando el Presupuesto Participativo? Si () No ()

19. ¿Percibe usted que se haya invertido más en la línea Educación y cultura utilizando el Presupuesto Participativo? Si () No ()

20. ¿Percibe usted que se haya invertido más en la línea Participación y buen gobierno utilizando el Presupuesto Participativo? Si () No ()

21. ¿Percibe que hubo mayor gasto de inversión respecto al año 2015? Si () No ()

Gracias por su tiempo y colaboración.

Ficha técnica:

Nombre: Para medir la participación. Construcción y validación del Cuestionario Conductas de Participación

Autor: Samana Vergara y Lope Tristán

Año: 2012

Descripción

Tipo de Instrumento: Cuestionario

Objetivo: Determinar conocimientos sobre la Participación Ciudadana en la provincia de zarumilla - Perú. :

Población:

Lugar: provincia de Zarumilla

Número de Items: 28

Aplicación: Directa

Tiempo de administración: 30 minutos

Escala de Medición: Alta, Moderada, Baja

Escala de: Kurder Richardson (KR 20)

Dimensión Política

Niveles	Rango
---------	-------

Bajo	[0 – 4]
------	---------

Moderada	[5 – 9]
----------	---------

Alto	[10 – 13]
------	-----------

Dimensión Administrativa

Niveles	Rango
---------	-------

Bajo	[0 – 1]
------	---------

Moderada	[2 – 4]
----------	---------

Alto	[5 – 6]
------	---------

Dimensión Social

Niveles	Rango
---------	-------

Bajo	[0 – 2]
------	---------

Moderada	[3 – 5]
----------	---------

Alto	[6 – 9]
------	---------

Ficha técnica

Nombre: Para medir el conocimiento sobre Presupuesto Participativo

Autor: Fredy Véliz Arauco

Año: 2016

Descripción

Tipo de Instrumento: cuestionario

Objetivo: Determinar el conocimiento del marco legal y el nivel de participación de la ciudadanía en el Presupuesto Participativo.

Población:

Lugar: Provincia de Zarumilla

Número de Items: 21

Aplicación: Directa

Tiempo de administración: 30 minutos

Escala de Medición: Alta, Moderada, Baja

Escala de: Kurder Richardson (KR 20)

Niveles	Rango
Bajo	[0 – 6]
Moderada	[7 – 14]
Alto	[15 – 21]

ANEXO 3. MATRIZ DE VALIDACIÓN JUEZ 1



MATRIZ DE VALIDACIÓN

TÍTULO DE LA TESIS: "PARTICIPACIÓN CIUDADANA Y PRESUPUESTO PARTICIPATIVO EN LA MUNICIPALIDAD PROVINCIAL DE ZARUMILLA-2018"

Variable	Dimensiones	Indicadores	Ítems	Opinión de respuesta		Criterio de evaluación						Observaciones y recomendaciones		
				Si (1)	No (2)	Baja (0-4)		Moderada (5-9)		Alta (10-13)				
						Si	No	Si	No	Si	No			
Participación Ciudadana	Política	Información municipal al ciudadano de Zarumilla	1,2,3,4,5,6,7	*										
		Participación de los vecinos	8,9,10,11,12,13											
	Administrativa	Deberes y derechos respecto a la participación ciudadana	14,15,16,17,18,19											
		Priorización de políticas públicas municipales	21,21,22,23,24											
	Social	Cómo y quién participa en esa priorización de políticas públicas	25,26,27,28											

 M. JOSÉ ANTONIO HERNÁNDEZ
 SECRETARÍA DE EDUCACIÓN

Variable	Dimensiones	Indicadores	Items	Opinión de respuesta		Criterio de evaluación						Observaciones y recomendaciones	
				Si (1)	No (2)	Baja(0-6)		Moderada(7-14)		Alta(15-21)			
						Si	No	Si	No	Si	No		
Presupuesto Participativo	Ciudadana	Participación y representación	1,2,3,4,5,6,7,8										
	Educativa	Participación de la ciudadanía en el presupuesto participativo	9,10,11,12,13,14										
	Organizativa	Ejecución de las líneas de financiamiento del presupuesto participativo	15,16,17,18,19,20,21										

 Mg. Carlos Muñoz Santillán
 Sub Director PROGRADUACIÓN

MATRIZ DE VALIDACIÓN DE INSTRUMENTO

NOMBRE DEL INSTRUMENTO: "PARTICIPACION CIUDADANA Y
PRESUPUESTO PARTICIPATIVO DE LA MUNICIPALIDAD PROVINCIAL DE
ZARUMILLA-2018"

OBJETIVO: "CUESTIONARIO SOBRE EL NIVEL DEL PRESUPUESTO
PARTICIPATIVO"

DIRIGIDO A: REPRESENTANTES DE LAS ORGANIZACIONES CIVILES QUE
PARTICIPAN EN EL PRESUPUESTO PARTICIPATIVO DE LA MUNICIPALIDAD
PROVINCIAL DE ZARUMILLA.

APELLIDOS Y NOMBRES DEL EVALUADOR:

HUALPA ALCANTARA, JOSÉ MANUEL

GRADO ACADÉMICO DEL EVALUADOR: MAGISTER INU. EDUC.

VALORACIÓN:

BAJO	MODERADO	ALTO
------	----------	------



Municipalidad Provincial de Zarumilla
Mg. José Manuel Hualpa Alcantara
FIRMA DEL EVALUADOR

ANEXO 4. MATRIZ DE VALIDACIÓN JUEZ 2



MATRIZ DE VALIDACIÓN DE INSTRUMENTO

NOMBRE DEL INSTRUMENTO: "PARTICIPACION CIUDADANA Y
PRESUPUESTO PARTICIPATIVO DE LA MUNICIPALIDAD PROVINCIAL DE
ZARUMILLA-2018"

OBJETIVO: "CUESTIONARIO SOBRE EL NIVEL DEL PRESUPUESTO
PARTICIPATIVO"

DIRIGIDO A: REPRESENTANTES DE LAS ORGANIZACIONES CIVILES QUE
PARTICIPAN EN EL PRESUPUESTO PARTICIPATIVO DE LA MUNICIPALIDAD
PROVINCIAL DE ZARUMILLA.

APELLIDOS Y NOMBRES DEL EVALUADOR:

Cornejo Luna, Confesor

GRADO ACADÉMICO DEL EVALUADOR: Maestro en Gestión Pública.

VALORACIÓN:

BAJO	MODERADO	ALTO
------	----------	------

FIRMA DEL EVALUADOR

Mg. Confesor Cornejo Luna
ESPECIALIDAD DE LENGUA Y
LITERATURA
Reg. 052023258

ANEXO 5. SOLICITUD DE AUTORIZACIÓN DE EJECUCIÓN DE TESIS

**MUNICIPALIDAD PROVINCIAL DE ZARUMILLA**
Ley N° 9667-25-II-G

"Año del Diálogo y la Reconciliación Nacional"

SOLICITUD: AUTORIZACION PARA EJECUCION DE TESIS PARA OBTENER GRADO DE MAESTRIA

Zarumilla, 12 de junio del 2018.

Sr. Abg.
FELIX ERNESTO GARRIDO RIVERA
ALCALDE DE LA MUNICIPALIDAD PROVINCIAL DE ZARUMILLA.



Javier de Jesús Córdova Saavedra, identificado con D.N.I. 00242160, Domiciliado en el Caserío de Oidor s/n Distrito de San Jacinto-Tumbes servidor de la Municipalidad Provincial de Zarumilla, le saludo muy cordialmente y a la vez hacer de su conocimiento que estando próximo a concluir los estudios de Maestría en **GESTION PUBLICA** en la Universidad Cesar Vallejo, es necesario sustentar mi Tesis para obtener el grado.

En este sentido, recorro a vuestro despacho a fin de solicitar se Autorice formalmente la ejecución de la Tesis denominada "**La Participación Ciudadana y Presupuesto Participativo en la Municipalidad Provincial de Zarumilla-2018**", cuyo objetivo general es determinar de qué manera influye le "**Participación Ciudadana y Presupuesto Participativo en la Municipalidad Provincial de Zarumilla-2018**".



Sin otro particular es todo cuanto solicito, agradeciendo de antemano la atención que le brinde a la presente.

ATENTAMENTE.



JAVIER DE JESUS CORDOVA SAAVEDRA
D.N.I 00242160.

ANEXO 6. CARTA DE AUTORIZACIÓN DE LA MPZ

**MUNICIPALIDAD PROVINCIAL DE ZARUMILLA**
Ley N° 9667 del 25 -11 - 1942
Ruc: 20166679606

"Año del Diálogo y la Reconciliación Nacional"

Zarumilla, 13 de Junio del 2018.

CARTA N° 039-2018-ALC-MPZ.

SEÑOR:
JAVIER DE JESUS CORDOVA SAAVEDRA
TRABAJADOR DE LA MPZ.



ASUNTO : AUTORIZACION EJECUCION DE TESIS
REF : SOLICITUD Reg. 3221 Fecha 13/06/2018.

De mi especial consideración:

Es grato dirigirme a usted, para saludarle cordialmente, y que, en atención al documento de la referencia, esta Municipalidad Provincial de Zarumilla **AUTORIZA** que se le brinde las facilidades para que ejecute su TESIS denominada la "La Participación ciudadana y Presupuesto Participativo en la Municipalidad Provincial de Zarumilla-2018

La oportunidad es propicia para expresarle a usted, los sentimientos de mi especial consideración y estima personal.

Atentamente;



FERNANDO BARRIO RIVERA
ALCALDE

ANEXO 7. CONSTANCIA DE VALIDACIÓN DE INSTRUMENTO



MUNICIPALIDAD PROVINCIAL DE ZARUMILLA
Ley N°. 9667 del 25 de Noviembre 1,942.
RUC N° 20166679606



Año del Diálogo y La Reconciliación Nacional

GERENCIA MUNICIPAL

CONSTANCIA DE VALIDACION DE INSTRUMENTOS

Mediante la presente, la Gerencia Municipal de la Municipalidad Provincial de Zarumilla, deja constancia de haber revisado los ítems de los cuestionarios de entrevista y encuesta que el investigador Javier de Jesús Córdova Saavedra uso para su trabajo de Tesis **"PARTICIPACION CIUDADANA Y PRESUPUESTO PARTICIPATIVO EN LA MUNICIPALIDAD PROVINCIAL DE ZARUMILLA-2018"**

Ambos instrumentos miden, en efecto, el conocimiento y uso de los mecanismos de acceso a la información con varias preguntas definidas al respecto. Los instrumentos muestran dominio específico de contenidos de lo que se mide y son consecuentes con medición previas que han surgido de investigaciones precedentes.

En tal sentido, se garantiza la validez de dichos instrumentos presentados por el referido investigador.

Zarumilla, 14 de Junio del 2018.

MUNICIPALIDAD PROVINCIAL DE ZARUMILLA

Lic. Abg. Daniel Marchesi Silva
GERENTE MUNICIPAL

Título	Problema	Objetivo	Hipótesis	Variable	Tipo y diseño de La investigación.
<p>Participación ciudadana y presupuesto participativo en la Municipalidad Provincial de Zarumilla año 2018.</p>	<p>Problema General ¿Cuál es la relación entre la participación ciudadana y presupuesto participativo en la Municipalidad Provincial de Zarumilla - 2018?</p> <p>Problemas específicos</p> <p>Problema específico 1 ¿De qué manera se relaciona la participación ciudadana en su dimensión política con el Presupuesto participativo en la Municipalidad Provincial de Zarumilla -2018?</p> <p>Problema específico 2 ¿De qué manera se relaciona la participación ciudadana en su dimensión administrativa con el Presupuesto participativo</p>	<p>Objetivo General Determinar la relación que existe entre la participación ciudadana y el Presupuesto participativo de la municipalidad provincial de Zarumilla año 2018.</p> <p>Objetivos específicos</p> <p>Objetivos específicos 1 Determinar la relación que existe entre la participación ciudadana en su dimensión política y el Presupuesto participativo de la municipalidad provincial de Zarumilla año 2018.</p> <p>Específicos 2 Determinar la relación que existe entre la participación ciudadana en su dimensión administrativa y el Presupuesto participativo de</p>	<p>Hipótesis General. Ha Existe relación directa y significativa entre la participación ciudadana y el presupuesto participativo de la municipalidad provincial de Zarumilla año 2018 Ho No existe relación directa y significativa entre la participación ciudadana y el presupuesto participativo de la municipalidad provincial de Zarumilla año 2018</p> <p>Hipótesis específicas</p> <p>Hipótesis específicas 1 Ha Existe relación directa y significativa entre la participación ciudadana en su dimensión política con el Presupuesto participativo de la municipalidad provincial de Zarumilla año 2018 Ho No existe relación directa y significativa entre la participación ciudadana en su dimensión política con el Presupuesto participativo de la municipalidad provincial de Zarumilla año 2018</p> <p>Hipótesis específicas 2</p>	<p>Variable dependiente.</p> <p>Participación ciudadana</p> <p>Variable independiente.</p> <p>Presupuesto Participativo</p>	<p>De acuerdo al enfoque de la investigación es de carácter cuantitativo de tipo no experimental transaccional o trasversal,</p> <p>El diseño utilizado en esta investigación es el diseño de contrastación de hipótesis.</p>

	<p>en la Municipalidad Provincial de Zarumilla - 2018?</p> <p>Problema específico 3 ¿De qué manera se relaciona la participación ciudadana en su dimensión social en el Presupuesto participativo en la Municipalidad Provincial de Zarumilla -2018?</p>	<p>la municipalidad provincial de Zarumilla año 2018.</p> <p>Objetivos específicos 3 Determinar la relación que existe entre la participación ciudadana en su dimensión social y el Presupuesto participativo de la municipalidad provincial de Zarumilla año 2018</p>	<p>Ha Existe relación directa y significativa de la participación ciudadana en su dimensión administrativa con el Presupuesto participativo en la municipalidad provincial de Zarumilla año 2018 Ho No existe relación directa y significativa de la participación ciudadana en su dimensión administrativa con el Presupuesto participativo en la municipalidad provincial de Zarumilla año 2018</p> <p>Hipótesis específicas 3</p> <p>Ha Existe relación directa y significativa de la participación ciudadana en su dimensión social en el presupuesto participativo en la municipalidad provincial de Zarumilla año 2018 Ho No existe relación directa y significativa de la participación ciudadana en su dimensión social en el presupuesto participativo en la municipalidad provincial de Zarumilla año 2018</p>		
--	---	---	---	--	--

ANEXO 8. ACTA DE SUSTENTACIÓN DE TESIS



ACTA DE SUSTENTACIÓN DE TESIS

Siendo las 4:00PM, del día 3 de Abril de 2019, se reunió el Jurado evaluador para presenciar la sustentación de la tesis titulada: "PARTICIPACIÓN CIUDADANA Y PRESUPUESTO PARTICIPATIVO EN LA MUNICIPALIDAD PROVINCIAL DE ZARUMILLA - 2018." presentada/o por el /la bachiller **CÓRDOVA SAAVEDRA JAVIER DE JESÚS**.

Luego de evidenciar el acto de exposición y defensa de la tesis, se dictamina: _____
Aprobar por mayoría

En consecuencia, el/la graduando se encuentran en condición de ser calificado/a/ como apto para recibir el grado académico de **MAESTRO EN GESTIÓN PÚBLICA**.

Piura, 03 de Abril de 2019

DRA. HIDALGO DE CUCHO MARIELLA BELMINA
PRESIDENTA



MG. CASUSOL MORENO FERNANDO ELÍAS MANUEL
SECRETARIO

MG. TORRES MIREZ KARL FRIEDERICK
VOCAL

ANEXO 9. RESUMEN DE COINCIDENCIAS

Participación ciudadana y presupuesto participativo en la municipalidad provincial de Zarumilla - 2018

INFORME DE ORIGINALIDAD



FUENTES PRIMARIAS

1	repositorio.ucv.edu.pe Fuente de Internet	7%
2	Submitted to Universidad Cesar Vallejo Trabajo del estudiante	6%
3	repositorio.flacsoandes.edu.ec Fuente de Internet	1%
4	Submitted to Universidad Alas Peruanas Trabajo del estudiante	1%
5	mriuc.bc.uc.edu.ve Fuente de Internet	<1%
6	Submitted to Pontificia Universidad Catolica del Peru Trabajo del estudiante	<1%
7	repositorio.untumbes.edu.pe Fuente de Internet	<1%
8	repositorio.unas.edu.pe Fuente de Internet	<1%



ANEXO 10. ACTA DE APROBACIÓN DE ORIGINALIDAD DE TESIS

 UCV UNIVERSIDAD CÉSAR VALLEJO	ACTA DE APROBACIÓN DE ORIGINALIDAD DE TESIS	Código : F06-PP-PR-02.02 Versión : 06 Fecha : 23-03-2018 Página : 1 de 1
--	--	---

Yo, Karl Friederick Torres Mírez, docente de la Escuela de Posgrado de la Universidad César Vallejo filial Piura, revisor (a) de la tesis titulada "Participación ciudadana y presupuesto participativo en la Municipalidad Provincial de Zarumilla-2018", del estudiante **JAVIER DE JESÚS CÓRDOVA SAAVEDRA**, constato que la investigación tiene un índice de similitud de 18 % verificable en el reporte de originalidad del programa Turnitin.

El/la suscrito (a) analizó dicho reporte y concluyó que cada una de las coincidencias detectadas no constituyen plagio. A mi leal saber y entender la tesis cumple con todas las normas para el uso de citas y referencias establecidas por la Universidad César Vallejo.

PIURA, 31 DE OCTUBRE DEL 2019



MG. KARL FRIEDERICK TORRES MIREZ

DNI: 46710220

Elaboró	Dirección de Investigación	Revisó	Responsable del SGC	Aprobó	Vicerrectorado de Investigación
---------	----------------------------	--------	---------------------	--------	---------------------------------

ANEXO 11. AUTORIZACIÓN DE PUBLICACIÓN DE TESIS EN REPOSITORIO INSTITUCIONAL UCV

	AUTORIZACIÓN DE PUBLICACIÓN DE TESIS EN REPOSITORIO INSTITUCIONAL UCV	Código : F08-PP-PR-02.02 Versión : 09 Fecha : 23-03-2018 Página : 1 de 1
---	--	---

Yo, Javier de Jesús Córdova Saavedra, identificado con DNI N° 00242160, egresado del Programa de Maestría en Gestión Pública, de la Universidad César Vallejo, autorizo (X), No autorizo () la divulgación y comunicación pública de mi trabajo de investigación titulado "Participación Ciudadana y Presupuesto Participativo en la Municipalidad Provincial de Zarumilla - 2018"; en el Repositorio Institucional de la UCV (<http://repositorio.ucv.edu.pe/>), según lo estipulado en el Decreto Legislativo 822, Ley sobre Derecho de Autor, Art. 23 y Art. 33

Fundamentación en caso de no autorización:

.....

.....

.....

.....

.....

.....

.....

.....

.....

.....

.....



 DNI: N°00242160



FECHA: PIURA, 03 DE ABRIL del 2019

Elaboró	Dirección de Investigación	Revisó	Responsable del SGC	Aprobó	Vicerrectorado de Investigación
---------	----------------------------	--------	---------------------	--------	---------------------------------

ANEXO 12. AUTORIZACIÓN DE LA VERSIÓN FINAL DEL TRABAJO DE INVESTIGACIÓN



UNIVERSIDAD CÉSAR VALLEJO

AUTORIZACIÓN DE LA VERSIÓN FINAL DEL TRABAJO DE INVESTIGACIÓN

CONSTE POR EL PRESENTE EL VISTO BUENO QUE OTORGA EL ENCARGADO DE INVESTIGACIÓN DE LA UNIDAD DE POSGRADO

A LA VERSIÓN FINAL DEL TRABAJO DE INVESTIGACIÓN QUE PRESENTA:

JAVIER DE JESUS CORDOVA SAAVEDRA

INFORME TITULADO:

"PARTICIPACION CIUDADANA Y PRESUPUESTO PARTICIPATIVO EN LA MUNICIPALIDAD PROVINCIAL DE ZARUMILLA - 2018"

PARA OBTENER EL GRADO O TÍTULO DE:

MAESTRO EN GESTION PÚBLICA

SUSTENTADO EN FECHA: 03 DE ABRIL 2019

NOTA O MENCIÓN: *APROBADO POR MAYORÍA*



KARL FRIEDERICK TORRES MIREZ
COORDINADOR DE INVESTIGACIÓN Y GRADOS UPG
UNIVERSIDAD CÉSAR VALLEJO - PIURA