



UNIVERSIDAD CÉSAR VALLEJO

ESCUELA DE POSGRADO

PROGRAMA ACADÉMICO DE MAESTRÍA EN GESTIÓN PÚBLICA

Participación de la mujer y los programas sociales en la Municipalidad de
Independencia, 2019

TESIS PARA OBTENER EL GRADO ACADÉMICO DE:

Maestra en Gestión Pública

AUTORA:

Br. Carola Patricia Cáceres Roca (ORCID: 0000-0001-6857-8288)

ASESOR:

Dr. Ulises Córdova García (ORCID: 0000-0002-0931-7835)

LÍNEA DE INVESTIGACIÓN:

Gestión de Políticas Públicas

Lima – Perú

2019

Dedicatoria:

Dedico este preciado trabajo a mi Jesús quien es él que está presente todos los días de mi vida, A mis tres hijas, Andrea, Yvonne y Génesis que son mi motivación a mi esfuerzo, a mis familiares y amigos que están siempre dando todo su amor y sus bellos deseos.

Agradecimiento:

A mi maestro asesor Dr. Ulises Córdova García, por su paciencia, orientación y motivación durante el desarrollo del presente trabajo de investigación. Y a mis maestros de la UCV por guiarnos con sus acertadas orientaciones, permitiendo tener una mejor visión en la gestión pública y vocación de servicio que nos enseñaron durante toda la maestría.

Página del jurado



DICTAMEN DE LA SUSTENTACIÓN DE TESIS

EL / LA BACHILLER (ES): **CÁCERES ROCA CAROLA PATRICIA**

Para obtener el Grado Académico de *Maestra en Gestión Pública*, ha sustentado la tesis titulada:

PARTICIPACIÓN DE LA MUJER Y LOS PROGRAMAS SOCIALES EN LA MUNICIPALIDAD DE INDEPENDENCIA, 2019

Fecha: 17 de agosto de 2019

Hora: 8:00 a.m.

JURADOS:

PRESIDENTE: Dra. Yolanda Maribel Mercedes Chipana Fernandez Firma: 

SECRETARIO: Dr. Carlos Sixto Vega Vilca Firma: 

VOCAL: Dr. Ulises Córdova García Firma: 

El Jurado evaluador emitió el dictamen de:

APROBAR POR MAYORÍA

Habiendo encontrado las siguientes observaciones en la defensa de la tesis:

.....
.....
.....
.....

Recomendaciones sobre el documento de la tesis:

Redacción Estilo APA y de forma

mejorar las recomendaciones

.....
.....

Nota: El tesista tiene un plazo máximo de seis meses, contabilizados desde el día siguiente a la sustentación, para presentar la tesis habiendo incorporado las recomendaciones formuladas por el jurado evaluador.

Declaratoria de autenticidad

Yo, Carola Patricia, Cáceres Roca, estudiante de la Escuela de Posgrado, del programa Maestría en Gestión Pública, de la Universidad César Vallejo, Sede Lima Norte; presento mi trabajo académico titulado: “participación de la mujer y los programas sociales en la Municipalidad de Independencia ,2019”. En 89 folios para la obtención del grado académico de Maestro(a) en Gestión Pública, es de mi autoría.

Por tanto, declaro lo siguiente:

- He mencionado todas las fuentes empleadas en el presente trabajo de investigación, identificando correctamente toda cita textual o de paráfrasis proveniente de otras fuentes, de acuerdo con lo establecido por las normas de elaboración de trabajos académicos.
- No he utilizado ninguna otra fuente distinta de aquellas expresamente señaladas en este trabajo.
- Este trabajo de investigación no ha sido previamente presentado completa ni parcialmente para la obtención de otro grado académico o título profesional.
- Soy consciente de que mi trabajo puede ser revisado electrónicamente en búsqueda de plagios.
- De encontrar uso de material intelectual ajeno sin el debido reconocimiento de su fuente o autor, me someto a las sanciones que determinen el procedimiento disciplinario.

Lima,.....17. de Agosto... de 2019

La autora

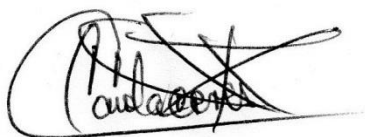

Índice

	Pág.
Dedicatoria	ii
Agradecimiento	iii
Página del jurado	iv
Declaratoria de autenticidad	v
Índice	vi
Índice de tablas	vii
Índice de figuras	viii
Resumen	ix
Abstract	x
I. Introducción	1
II. Método	18
2.1 Diseño de la investigación	18
2.2 Variables Operacionalización	19
2.3 Población	22
2.4 Métodos de análisis de datos tenemos el Análisis descriptivo	25
2.5 Aspectos éticos	27
III. Resultados	28
IV. Discusión	36
V. Conclusiones	38
VI. Recomendaciones	39
VII. Referencias	41
Anexos	47
Anexo 1. Matriz de consistencia	48
Anexo 2. Carta dirigida de UCV a la Municipalidad de Independencia	49
Anexo 3. Consentimiento por ambos programas sociales	50
Anexo 4. Instrumentos de recolección de datos (encuesta y relación de asistencia)	52
Anexo 5. Certificados de validación de los instrumentos	59
Anexo 6: base de datos de la encuesta el instrumento	62
Anexo 7. Prueba de confiabilidad de los instrumentos	64

Índice de tablas

	Pág.
Tabla 1. Operacionalización de la variable participación de la mujer	19
Tabla 2. Operacionalización de la variable programas sociales	21
Tabla 3. Programas que se encuentran a cargo de las municipalidades	22
Tabla 4. Baremos del cuestionario de Participación de la Mujer	23
Tabla 5. Baremos del cuestionario de Programas Sociales	24
Tabla 6. Discernimiento de especialistas para los instrumentos de evaluación	24
Tabla 7. Interpretación del coeficiente de confiabilidad	25
Tabla 8. Coeficiente de fiabilidad de los niveles de medición de las variables	25
Tabla 9. Valores e Interpretación del coeficiente de confiabilidad	27
Tabla 10. Distribución de frecuencia de la variable Participación de la mujer	28
Tabla 11. Distribución de frecuencia de la dimensión liderazgo	29
Tabla 12. Distribución de frecuencia de la dimensión toma de decisiones	30
Tabla 13. Distribución de frecuencia de la dimensión Ciudadanía	31
Tabla 14. Distribución de frecuencia de la variable programa sociales	32
Tabla 15. Correlación entre las variables participación de la mujer y los programas sociales.	33
Tabla 16. Correlación de las dimensiones de la variable participación de la mujer y el programa social.	34

Índice de figuras

	Pág.
Figura 1. Niveles de percepción de la variable Participación de la mujer	28
Figura 2. Niveles de percepción de la dimensión Liderazgo, en la tabla 11 y figura 2, se observa que, según percepción de los encuestados, 32,56% considera que el liderazgo es bajo, el 52,33% indica que el nivel medio y solo el 15,12% señala que es alto.	29
Figura 3. Distribución de frecuencia de la dimensión liderazgo	29
Figura 4. Niveles de percepción de la dimensión Toma de decisiones	30
Figura 5. Niveles de percepción de la dimensión Ciudadanía	31
Figura 6. Niveles de percepción de la variable Programa sociales	32

Resumen

Con referencia al estudio fue la búsqueda del objetivo principal en definir la relación que existente entre la Participación de la Mujer y los Programas Sociales en la Municipalidad de Independencia, 2019. Se utilizó un enfoque cuantitativo, de tipo básica, con diseño no experimental y correlacional con sus dos variables, Se tomó una muestra de 86 mujeres que participan de los programas sociales, se aplicó la toma de dos encuestas una para cada variable aprobados por los especialistas de la UCV. Se utilizó el programa de cálculo Microsoft Excel, que nos permitido vaciar la data y tabular e ingresando los datos en el programa estadístico SPSS versión 21 donde se obtuvo los siguientes resultados aprobando o aceptando la hipótesis de investigación. La población fue representada por 110 mujeres, son ejecutoras porque son las que preparan los alimentos y a la vez participantes de estos programas sociales y los usuarios que reciben ayuda de alimentos preparados subsidiados, de diferentes localidades vecinales conformados por niños, mujeres, hombres y adultos mayores. La escala de medición fue de tipo Likert y la hipótesis se efectuó mediante la rho de Spearman y la r de Pearson, el mismo que estableció la correlación dos variables. La investigación mostro una relación directa y muy significativa entre la participación de la mujer y los programas sociales, las dimensiones, Liderazgo, toma de decisiones y la ciudadanía. En conclusión, la mujer participa activamente en los programas sociales, fue considerada como el líder que domina un grupo, y apporto soluciones, colaboradora y servidora de la ciudadanía de su distrito o vecindario con su trabajo voluntariado.

Palabras claves: participación de la mujer, ciudadanía, programas sociales

Abstract

With reference to the study, it was the search of the main objective in defining the relationship between the Participation of Women and Social Programs in the Municipality of Independence, 2019. A quantitative approach was used, of a basic type, with a non-experimental and correlational design. With its two variables, a sample of 86 women who participate in social programs was taken; two surveys were applied one for each variable approved by the specialists of the UCV. The Microsoft Excel calculation program was used, which allowed us to empty the data and tabulate and entering the data into the statistical program SPSS version 21 where the following results were obtained approving or accepting the research hypothesis. The population was represented by 110 women, they are executors because they are the ones who prepare the food and at the same time participants in these social programs and the users who receive help from subsidized prepared foods, from different neighborhood locations made up of children, women, men and older adults. The measurement scale was of the Likert type and the hypothesis was made using the Spearman rho and Pearson r, which established the correlation of two variables. The research showed a direct and very significant relationship between women's participation and social programs, dimensions, Leadership, decision making and citizenship. In conclusion, the woman actively participates in social programs, was considered the leader who dominates a group, and provided solutions, collaborating and serving the Citizens of her district or neighborhood with her volunteer work.

Keywords: women's participation, citizenship, social programs

I. Introducción

Acerca de la creación de un organismo mundial que tiene la finalidad de mantener la paz y dar seguridad y cultivar la amistad en el mundo, su origen fue en el año 1945, su principal función es en mejorar la calidad de vida y defiende los derechos de los ciudadanos o personas llevando ayuda y colabora con los países con menores recursos económicas. Es la (ONU, 2017), observo a las mujeres. Su liderazgo en la política y sociedad abarca todos los espacios sociales y las cualidades históricamente relacionadas a la conducta femenina. Hay un porcentaje mayor del otro lado negativo para la mujer hablamos del problema, las mujeres sufren discriminación y violencia continuamente. Y tenemos a nivel institucional por ley o en la práctica, en numerosos lugares del mundo se encuentra que se les niega su igualdad de sus derechos. Estamos todavía ante una sociedad machista, las mujeres son perseguidas, amenazadas, agredidas e incluso pagan con su vida.

Además, hay que agregar en números países del mundo se le niega el derecho a la igualdad de derechos lo que limita su autonomía y poder de decisión, recibir justicia, educación, salud y economía. Además, se les dificulta el acceso a la tierra y la propiedad lo que las sumerge en la pobreza. (ONU, 2017).

Según el Banco Mundial, 104 países tienen leyes que no les permite a las mujeres desempeñarse en determinados trabajos. Y la Organización Internacional de trabajo nos da un aproximado 740 millones de mujeres trabajan en la informalidad sin protección legal y con acceso o limitado o nulo a los mecanismos de seguridad y protección a la salud.

La realidad problemática, el problema, es decir en la mujer y de las imágenes de su integración en el campo económico y social, conviene subrayar “mujer “se la define como una clase biológica. Como un panorama social donde su condición de ser mujer surge como problema, la búsqueda de la condición femenina en américa latina, en plantear la presencia de la mujer en la fuente de trabajo: qué mujeres participan, y en la sociedad, en el mercado laboral. Intentamos explicar las clases de participación económica, social y política que busca un sentido igualitario y aumentativo esa participación, implican un estudio de las condiciones dependiente de la mujer. Por lo tanto, la condición femenina exige estudiar las particularidades ideológicas que forman parte de los diferentes conceptos sobre su participación en América Latina. El problema de la condición femenina, Bartra. (1974, p .14)

El Perú es un país con muchas culturas y regiones que se conservan aun costumbres

de nuestros antiguos campesinos preincaicos. Es por eso que está muy marcado el poder del género masculino por encima de la mujer, es una tradición y estas conductas se observa más en la región sierra y selva. El estado ha desarrollado diferentes programas sociales para ayudar a la mujer con diferentes necesidades son la mujer embarazada, madres con niños pequeños, con hijos adolescentes que son sustento del hogar familiar, los programas sociales se desarrollan a falta de la instrucción en la educación y mejora continua en la salud para la personas con múltiples necesidades básicas y al alto grado de pobreza que surge en un país con una geografía muy accidentada, tenemos desarrollado varios programas sociales que se viene entregando a las poblaciones vulnerables en todo el país. Tiene la función está en primer lugar de erradicar la pobreza extrema, capacidad del estado y sus directores es velar que esos ingresos sea realmente distribuidos a quienes más lo necesitan.

La Municipalidad de Independencia cuenta con varios programas sociales y la participación de la mujer es muy importante, estos programas van dirigidos a toda la población vulnerable y con escasos ingresos económicos o pobreza extrema a la mujer, niños, jóvenes y adultos mayores, personas con discapacidad desarrollan programas sociales con capacitaciones y charlas para insertarles en sector laboral, las mujeres son las que conforman el mayor número de población están distribuidas en ejes zonales y pertenecen a las organizaciones vecinales sociales del distrito de independencia, Estas mujeres se encuentran empadronadas . La subgerencia de la mujer y desarrollo social es la oficina encargada de cumplir que los objetivos y que se cumplan y si encontramos que el presupuesto designado para esta oficina de ayuda es insuficiente y que aún hay mucho por hacer como para realizar actividades y proyectos de género y realzan sus habilidades y destrezas de las mujeres para generar ingresos propios, desarrollen sus derechos ciudadanos y el liderazgo. Las acciones para prevención de la violencia familiar contra la mujer. Por lo tanto, es importante la participación de la mujer en los programas sociales y al desarrollo de la misma como ejemplo son los programas subsidiados como es el vaso de leche y los comedores populares. Los participativos que están en desarrollo social como es instruir con talleres productivos para insertarlos en la sociedad. Sabemos que estos programas aún son limitados que faltan abarcar a mujeres con problemas de género y violencia en sus hogares que no aparecen ni participan de estos programas sociales por motivos desconocidos como son los temores o miedos falta de tomar decisiones y liderazgo dentro de su círculo del hogar.

La Municipalidad de Independencia tiene planes y objetivos para desarrollar en ayudar a la mujer como eje principal de una sociedad, si hablamos de la mujer luchadora y muchas veces son padre y madre de sus hijos o son el motor de su hogar debe estar sana físicamente e psicológicamente se desarrolla su motivación personal dándole derecho a participar dentro de su sociedad. Con una participación activa dentro de una organización donde reciben ayuda y ellas aportan con su trabajo voluntariado no remunerado dentro de estas agrupaciones sociales en su municipalidad de su distrito al cual pertenecen.

Así mismo cabe señalar los antecedentes internacionales, según Ochman (2016) este artículo estudia cómo el estado y las organizaciones internacionales han visto a la mujer desde la década de los noventa como se han ido integrando e incorporado el género en las políticas sociales o de desarrollo para dar una buena calidad de vida a las mujeres, cabe resaltar la creación de programas de combate a los más pobres en México. El objetivo fue analizar el tamaño del efecto que causa estos programas si han sido efectivos o tienen un impacto negativo. Para su análisis, diremos las herramientas estratégicas y cubrir las necesidades básicas (Young, 1998); por otro lado, menciona seguir con las líneas de acción de Beijing (1995), que defiende los derechos de las mujeres e igualdad. En conclusión, es ayudar a los hogares donde la jefatura es femenina, aumentar la participación de las mujeres y la realización de elegir entre varias alternativas en la sociedad, los gobiernos la integración de género hacia las políticas públicas. Fue una solución muy ligera la satisfacción de las necesidades básicas, cabe resaltar esta no es suficiente para ganar a los índices de la pobreza en las que superviven los hogares, esta se logra con una inversión por parte de la mujer en cuanto a su tiempo y su labor. Cabe decir que el diseño de los programas de acción depende de la inversión en las políticas públicas. Se utilizan cuatro líneas de acción que son la inclusión social, financiera, laboral y productiva. Estas estructuras son para la nutrición, educación y salud, todas en dirección al diseño maternalista.

Serrano (1992) *En este artículo estado, mujer y política social en Chile*, revisa el punto de vista institucional y administrativo el Estado de bienestar para el caso chileno, hay un nexo entre la política pública y la participación de la mujer en el ámbito local, resaltando la oferta que el estado ha brindado o ha dejado de brindar a las mujeres en el sector de políticas globales o específicas que afectan su condición. El estado chileno es un benefactor, el estado se relaciona con las mujeres y de su capacidad de participar en los

programas sociales que se emprenden, cabe resaltar que la política social tenía como beneficiarios a sectores de la población con mayor presión. Sistema de lucha y negociaciones para los sectores importantes pero otros grupos sociales quedaban fuera, también enfrentaban situaciones de desigualdad: las minorías étnicas, los ancianos y las mujeres. (Raczynski, 1992). En conclusión, el tema tridimensional la mujer, pobreza y políticas sociales, quien realza a la condición de la mujer en extrema pobreza y la descentralización del estado o gobierno local apuestan al cambio sicosocial de las mujeres. Es demostrar el fuerte vínculo entre estos temas, el análisis de la descentralización estatal, da inicio a un espacio local donde funciona y nace la política social da realce lo importante que es la participación de las mujeres que nos demuestra una realidad son las mujeres quienes canalizan las políticas sociales a sus hogares, quienes se reúnen en barrios, vecindarios, comunidades quienes sustentan y mantienen protegiendo a sus hijos. (p, 199)

Sant (2016), *El papel de la mujer en la sociedad*, nos habla de la incorporación de la mujer en todos los espacios sociales donde las relaciones humanas están formadas por la integración, cooperación, participación y apoyo mutuo. Realidad que hace énfasis en la gobernanza y en las políticas públicas, sociales y económicas. Que existen dos características en la mujer que van relacionados con integrar a la mujer en los mecanismos de la gobernanza y su asistencia en los lugares y espacios de toma de decisiones. Describe el comportamiento y sus cualidades que han tenido que desarrollarla, en trabajar en equipo y el tener un papel importante por ser madre, la mujer el papel de mantener la paz, que da fe, Según la ONU Mujeres, la presencia femenina permitió resolver los problemas, buscar un mundo mejor sin violencia de género, la mujer busca tener presencia y acceso en todas las esferas de la sociedad. Aquí se destaca como la mujer al acceder a esos espacios por sus cualidades, principios y valores pone énfasis en lograr soluciones ante los problemas que se denomina para ellas oportunidad de llevar a consensos, de trabajar en equipo, logra la integración en beneficios de todos. Sant (2016) N°102 S/P

García (2017), *en su tesis Incorporación y desafíos de la violencia de genero contra las mujeres en la capacidad laboral*: es el caso del programa + capaz. El fin de realizar este estudio al buscar una respuesta la violencia de género en las etapas de implementar e integrar en los programas públicos. Las políticas públicas dirigen su dirección hacia el sexo femenino y salvaguardar sus derechos de las mujeres. Este estudio utiliza este método de diseño e investigación exploratoria y descriptiva de conducta cualitativo. Se utilizaron

documentación de fuente secundaria se realizaron 5 entrevistas individuales entre la tercera semana de agosto de 2017 a informar los resultados. Y se destacó el plan de tomar medidas mitigadoras, articulaciones intersectoriales. Las conclusiones son: en la elaboración del programa línea emprendedora mujer se mira

Distinto el maltrato físico y psicológico por partes de sus parejas. Es decir, la implementación del programa es tomar en cuenta la transformación.

Molina (2017) en su tesis *análisis del programa Mujer Trabajadora y jefa de hogar del servicio Nacional de la Mujer y la equidad de género desde el pivote de la igualdad de género*. El presente estudio logra demostrar la independencia de las mujeres en encontrar apoyo en el trabajo, sus hijos y supervisión de sus ingresos. Se fortalecen sus potencialidades, diseñan e edifican en mejorar su vida personal. Su metodología será una investigación cualitativa, comprende y profundiza en las causas, explorando de la perspectiva de los participantes en un espacio natural (Hernández, 2010). “Los métodos cualitativos para orientar en captar a las mujeres experimentan y significan el mundo” (Blázquez, Flores, & Berríos, 2012, p.353). Su análisis será exploratorio, para familiarizarse e investigar nuevos problemas, identificar las prioridades para las investigaciones. En conclusión, se determinó en la realidad muchas mujeres que son ellas las que sostienen a sus familias, a pesar que tienen trabajos informales estas fuentes de ingresos se dan en dependencia /independencia), logran tener participación y presencia en estos programas y puedan alcanzar autonomía y libertad económica. Con este estudio se ha podido reconocer diversos actores y promocionar la igualdad de género.

A su vez los antecedentes nacionales, Según Valdivia (2016). En su tesis *Participación y empoderamiento de las mujeres beneficiarias del programa juntos, distrito de Namora.2016*, dijo existe una interconexión entre la participación de las mujeres asignadas a los programas juntos y su empoderamiento. Para lograr estos objetivos trabajados se aplicó una encuesta a las asignadas de este programa. Se usó el programa Microsoft Excel, el cual nos permitió explicar la data y coeficiente de Pearson, el cual nos dio como resultado la relación entre las dos partes o variables. En conclusión diremos que al tener una fuerte relación de análisis entre la actividad de las mujeres y el programa junto y su empoderamiento, se llegó a determinar una mejor calidad de vida en la educación y salud en los niños.

Torrejón (2018). Nos mencionó acerca de estos programas sociales dijo que se van

dando por varios años que ya están institucionalizados que son dados para reducir la pobreza extrema han hecho que esta población formen grupos sociales se “institucionalice la pobreza”, y se realiza un acto de asistencialismo. El último reporte por del Instituto Nacional e Informática (INEI) público que los índices de pobreza se incrementó en 1% más eso quiere decir, 375,000 ciudadanos pasaron hacer pobres en el 2017. Muy apenado anuncio que los programas de asistencialismo, no han dado resultados que reste a la pobreza muy a pesar que sean mayores los ingresos para la administración de estos programas. Analicemos estos programas en el Perú, como funcionan estos programas, muchas veces son canalizados en dirección incorrecta con poca eficiencia y eficacia, los resultados son eminentes que el asistencialismo entregada de alimentos, raciones o dinero en efectivo son entregados a las personas incorrectas o existe problemas de duplicidad vemos que muchos fueron creados en la lógica coyunturales en la gestión, política, económica y social hay que fortalecer la articulación de los programas existentes, y nuevos gestores públicos y mejores políticas públicas que trabajen para mejorar y dar calidad de vida a los más pobres .

Félix (2018). En su tesis *Roles de la mujer en apoyo directo a los más pobres - juntos, en el Distrito de Pucará 2018*, su estudio va dirigido a las diferentes roles que cumple la mujer en los programa nacional que ayuda a los más pobres, la metodología que se utilizó un estudio descriptivo simple, y se tomó una muestra a 180 mujeres en el distrito de Pucara, se usó el alfa de Cronbach es de 0.733 nos demostró una aceptación en esta prueba o muestra tomada. En conclusión, se determinó, el rol de la mujer mejorando la atención y cuidado de sus hijos en alimentación, salud y educación, como resultado de ser beneficiaria a los programas han ampliado sus recursos económicos mostrando interés en conocer otras actividades productivas, así mismo ha dado en las organizaciones sociales y otros.

Vergara (2016), acerca de su tesis titula *El programa nacional de apoyo directo a los más pobres y su relación en el empoderamiento de la mujer en el distrito de Shapaja periodo, 2016*, fue su plan principal instalar en línea recta del programa social a los más pobres con la participación de la mujer en la ciudad de Shapaja que fue en el año 2016, este estudio fue descriptivo correlacional, y se tomó una encuesta a 166 usuarias donde se llegó al siguiente resultado hubo correlación entre las dos variables y se aplicó el estadístico de Rho Spearman con la prueba que el coeficiente obtenido de 0.696, y un

nivel de 0.000 que es menor 0.05, se determinó que hay relación entre la variable del programa junto y la mujer.

Couso (2012), se tomó las historias de 3 mujeres que tienen participación directa con estos programas sociales que son los recursos del estado y cuentan sus experiencias para las actividades diarias del “vaso de leche” con las usuarias y las participantes de los “comedores populares” ellas cuentan que al pertenecer a estos grupos u organizaciones sociales ellas pueden manifestar sus deficiencias y reclamar sus derechos, la importancia de pertenecer y tomar acción directa como por ejemplo preparar los desayunos tomando sus trabajos no remunerados para que estos programas funcionen, lo hacen no solo por su situación familiar, sino también por la de su vecindad o comunidad. Los derechos que estas mujeres ven muy vulnerables son los recursos económicos. Cuentan también que viven en asentamientos humanos unos están ordenados y otros son por invasiones. Cuentan que antes solo tenían su luz desde que se instalaron a vivir allí tenían que comprar agua ahora ya tienen sus servicios de necesidades básicas en el distrito de Mi Perú en ventanilla, distrito desde el año 1998, con 18 asentamientos humanos, las tres mujeres coinciden que sus historias nos demuestran que ven su trabajo social como el inicio de su superación personal y también el sentir de emprender para mejorar la vida de las demás ciudadanos.

Sus bases teóricas de la variable: Participación de la Mujer, además abordaremos las teorías, conceptuales de las investigaciones para comprender la variable Participación de la mujer la presente investigación se basa a las siguientes dimensiones son. Liderazgo, toma de decisiones y Ciudadanía.

La conceptualización de Espinoza (2014) entendemos por participación de la mujer en la sociedad significa tomar parte involucrarse, intervenir ser parte de algo. Durante estos cincuenta años, hemos visto como las mujeres han evolucionado cada vez son más mujeres que ocupan lugares o espacios antes dominados o de exclusividad por los hombres, las mujeres participan y son piezas fundamentales en la sociedad y ocupan los altos cargos del gobierno o estado, ya no solo la mujer se dedica a la participación doméstica y familiar, sino a desarrollar y tomar acción en las tareas para sacar adelante a su familia y a una sociedad, ayudar con sus miembros o integrantes de una agrupación o grupos sociales. (p,12)

Serrano (1992). Menciono que, la participación de la mujer desde la perspectiva del estado desde la década de los 20 hasta los 70 la presencia de la mujer aumento en el nivel

de la primaria y se incrementó en el empleo, en los años 50 fue e nivel secundario, el estado anuncia el derecho al voto la mujer es donde se formar las organizaciones de mujeres y realza la participación en ellas. El estado y otras organizaciones sociales siempre presentan programas a desarrollar para que la mujer cumpla ese rol de importancia que es su trabajo dentro de estos programas, toman decisiones de integrar y tener participación en ellas es por eso la importancia de la mujer. Sabemos que aún la mujer sufre discriminación y violencia familiar. Y la mujer es una fuente de desarrollo económico y el gobierno estatal tiene que velar por la seguridad protección a las mujeres y los niños, A pesar de ser el sexo débil a lo largo de la vida la mujer han generado el auto desarrollado. La definición participación en la mujer es activa para mejorar su economía familiar y superar los problemas de género, culturales, de origen social y físicas. Dentro de este análisis la mujer participa también en el espacio público, integrarse en agrupaciones y relacionarse con vías de desarrollo. La mujer podría convertirse en un actor principal de los programas en desarrollo. Es cierto que van creando y vienen implementándose los programas alimenticios, lo que cubre una importante porción del universo de los más necesitados. Las organizaciones sociales están integradas por mujeres la gran mayoría están organizadas para obtener el apoyo humanitario de parte del estado. (pp. 199-215)

Giménez (2016). Es el concepto de tratar: quedarse y asistir en, ser, pertenecer, ser tomado por y para, incorporarse, participación fue organizada para cumplir un fin a desarrollar un logro a obtener. La participación de la mujer es un espacio de encuentro y desarrollo de diferentes líneas de acción que abordan el empoderamiento en la autonomía económica, física y social de nuestras mujeres, siempre alertas a las necesidades, desafíos e innovación que requiere otorgar respuestas oportunas.

Las Naciones Unidas han adoptado como su objetivo más importante para el 2030, la erradicación de total de violencia con el sexo débil y, la anulación del matrimonio infantil y otra práctica perjudicial al género femenina. Son de vital importancia para la reducción de la pobreza, la discriminación en las escuelas, se fomenta el crecimiento en el nivel educativo de las niñas, el resultado será mejorar los ingresos en la edad adulta. La leyes se van dando para bajar los índices de la violencia a las mujeres, la orientación y protección legal es muy deficiente en muchos países del mundo, afirmó Paula Tavares, defensora en cuestiones legales y de género que labora en el Banco Mundial, y coautora del estudio. La violencia contra las mujeres adopta muchas características como resultados

negativos, baja autoestima, maltrato y agresión contra el cuerpo y la salud que se da en los núcleos interfamiliar y esto en consecuencia disminuye la voluntad de seguir adelante con el trabajo y los recursos e ingresos bajan, esto afecta a las madres y a los hijos y a la sociedad.

Esping (1990) *Mantiene las teorías clásicas sobre participación de la mujer es buscar un bienestar por conseguir un lugar en la sociedad* siendo parte de ella, involucrándose directa e indirecta, pero participando dentro de un grupo, círculo, agrupación, comunidad, que busca pertenecer y cumplir una tarea dentro de ella El rol en la mujer y el papel fundamental para ellas serían el hogar y la familia, el modelo de ama de casa ha sufrido algunos cambios tras su entrada al trabajo asalariado. La situación para esas mujeres de “doble rol”, es decir “doble jornada”, como asalariada y como ama de casa. El doble rol no permite que veamos cuales son las tareas que acumula una mujer madre y ama de casa, más allá de las labores señaladas como de ciudadana y mantenimiento del hogar, nos sirve para entender el cambio de la situación social sobre todo, en una nueva forma de empleo de diversas actividades por ejemplo siendo cuidadoras de ancianos y “auxiliares de clínicas” sector salud, otorga a la mujer una actividad de modalidad ocupacional y actividades domésticas, también participan en los programas sociales de su comunidad el reparto y el uso de su tiempo sobre todo a nivel familiar. Los hogares están encabezados por una mujer y la pobreza afecta principalmente a la familia compuesta por mujer e hijos donde la jefatura es femenina. Esta situación de desventaja de las mujeres se hace más patente.

Errázuriz (1992) en *su artículo el gobierno local como espacio para la acción con mujeres: promesa que requiere reflexión* Definió la participación de la mujer como el acto de actuar y tomar acción en los gobiernos locales y que la mujer es la que resuelve y ve sus necesidades en sus hogares y que las agrupaciones u organizaciones en función de combatir la pobreza y las acciones para mejorar su actividad económica. Quedando así planteado y determinado el grado de relación que hay entre los gobiernos distritales y la presencia de la mujer. (pp. 34-35)

Las dimensiones fueron establecidas en:

Liderazgo, según Senge (2012) en *su artículo maestros de la calidad* lo definió la creación u origen a cualidades o habilidades directivas o gerenciales que posee una persona para cambiar en la forma de ser o actuar de los individuos o un conjunto social, que permite

contagiar el entusiasmo la dirección de ir hacia sus objetivos. Se comprende y se toma, el inicio de convocar, motivar y de ejercer sobre las personas, ya sea personal, grupal, institucional y local. Dentro de una organización. (p.15)

Chiavenato (2002) Lo definió como el actuar e influenciar de uno así otra persona y conjuntos de personas utilizando la evolución de la comunicación entre las personas interrelacionarse con los medios de sonidos e interlocución hasta movimientos corporales que influyen en las personas para comunicarse con otros.

Kotter (2002) maestro de la Harvard Business School definió como Liderazgo la acción que toma un ser humano que puedo influir sobre otro con el fin de lograr se cumpla objetivos.

Archer (2017) el liderazgo es el arte que tiene un ser humano que pudo lograr que dos o más grupos se unan para lograr sus metas.

Fiedler (1995) definió el liderazgo como la acción de motivar a otros individuos cambiar de ánimo de estar taciturno a un individuo alegre, fue capaz de influenciar en uno o más cantidad de personas logrando dirigirlos hacia un mismo objetivo. (p.131)

Toma de decisiones

Kast (1979) conceptualiza la elección de elegir entre distintas opciones la fuente principal para la organización. El comportamiento de una agrupación social de elegir entre diversas alternativas es la toma de decisiones abastece los medios para el control y decide elegir con coherencia en sus funciones. (p. 4)

Moody (2015) es el proceso de evaluar una información que puede tomarse y aparecer en cualquier momento de la vida diaria, trabajo, social, familiar y se puede dar a nivel profesional. Y la decisión debe tomarse en forma inmediata al elegir la mejor solución ante un conflicto. Es elegir entre varias alternativas, la alternativa más coherente y toda elección tiene algunos riesgos. (p.15). Según león (2010) definió que una decisión es elegir entre varias alternativas.

Moigne (2015) definió la palabra decidir dar solución a los conflictos que se presenta en toda agrupación, por lo concerniente cabe decir que cuando existe un problema o conflicto se resuelve con la toma de decisiones. Según Huber (2010) existió un origen de solución a una dificultad entre la situación presente y la situación deseada, y el resolver el conflicto se constituye en cambiar una por otra alternativa, esto lo definió como una etapa

del proceso consciente de disminuir las diferencias entre varias situaciones.

Greenwood (2011) afirma la toma de decisiones para el nivel empresarial toma valor es para resolver los problemas empresariales, habla de las herramientas que debe utilizar como el diagnosticar, hallazgos y estudios da alternativas y de allí la selección final de una decisión, lo integran dan la resolución del conflicto. (p.13)

Ciudadanía

Arango (2006). la palabra ciudadanía ha ido cambiando o evolucionando a lo largo del tiempo teniendo varios significados como es los derechos y deberes que se adquiere una persona en un determinado territorio, otros autores definen la palabra ciudadanía al conjunto de tradiciones y realidades que no es fácil agruparlos. (Etxeberria,2009). Otro concepto integra a la “sociedad” el estado es el lenguaje político. La ciudadanía representa la palabra derechos que representa al ciudadano (Arango, 2006, p.1).

Cortina (1998). Lo definió sobre dos palabras filosóficas y políticas en la época moderna de los últimos tiempos y tienen una fuerte relación son dos caras de una misma moneda la palabra ciudadanía que se junta con la razón de ser la civilidad. (Cortina 1998, p.25).

Aristóteles (2000) Indico que la definición de ciudadano es aquel ciudadano que es aquel que gobierna y es a la vez gobernado. Para este pensador vio al ser humano como un animal con capacidad de socializarse y relacionarse en sociedad (Guevara, 1998).

Giner (2008) Menciono la época republicana el pensamiento renacentista, sentó las bases sobre bases los derechos de las personas como ciudadanos (2008, p.2).

En las últimas décadas o años podríamos hablar de la palabra ciudadanía en respuestas a los problemas o conflicto significativo que el ciudadano no solo sea el receptor de sus derechos sino participe de la vida comunitaria. Se quiso lograr es una ciudadanía más preocupada, integrada por valores. (Gulchot, 2004).

Respecto a la variable: Programas Sociales. Además, abordaremos las teorías, conceptuales de las investigaciones para comprender la segunda variable Programas Sociales la presente investigación se basa a las siguientes Dimensiones son. Organización social, Calidad de vida y Necesidad.

Torrejón (2018) *en su artículo las pobrezas y los programas sociales* son los

aportes a la mejora continua a la calidad de vida de los más necesitados y que esto se va realizando años tras años y que estos programas sociales sean institucionalizados la pobreza en asistencialismo. Lo cuestiona porque los programas sociales en el Perú, funcionan con poca eficacia y eficiencia ya se hallaron problemas de duplicidad y en consecuencia nos dan los resultados por la (INEI) que los porcentajes en este milenio no han sido alentadores porque muchos peruanos volvieron al cinturón de la pobreza en vez de disminuir fue incrementado. Una definición para los programas sociales debería ser la interculturalidad medimos la pobreza y pobreza extrema por las comunidades campesinas y nativas, Torrejón (2018, p.3).

Fernández (2016) los programas sociales son acciones de las personas y recursos materiales prediseñados para una realidad social que actúan para lograr objetivos comunes y disminuir los problemas de necesidad de determinados grupos de personas. (p.477).

Además, cabe decir según Vásquez (2016) en su *Libro Inversión Social Indicadores*, base de datos e iniciativas menciona a un programa social a la solución del problema o dar con la necesidad que se ha identificado, que no solo un programa será suficiente para obtener un buen resultado sino el contar con un conjunto de programas que también obtendremos mayores logros. (p.206)

Ochman (2016) en su artículo *políticas sociales y empoderamiento de las mujeres*. Define los programas sociales son los programas de combate a la pobreza, y las mujeres es el eje central para combatir a la pobreza ahora reciben los recursos antes imposibles de alcanzar. La desigualdad género sigue presente y los recursos de necesidades básicas persisten. Las políticas públicas y diseñadores de programas creando más programas para ayudar a los hogares jefatura femenina. (p.47)

Alfie (2006) son a satisfacer las urgencias y atender las mayores demandas dadas utilizando mejores recursos, los programas sociales provienen del estado o gobierno de un país y también por organismos privados y programas internacionales con fines de apoyar a la población de un determinado lugar o territorio. El fin es combatir a la pobreza y mejorar los índices en los sectores de educación, salud, socioeconómico y ciertas necesidades aun no satisfechas. Obligados a atender necesidades básicas de su población. Teniendo a poner en marcha en y otros programas atención la población más vulnerable de extremo pobreza. (p. 1).

Los programas sociales desde punto vista del Municipio de Independencia están

formados u organizados por ejes zonales y están formados por sus dirigentes zonales cada programa social de distribución alimenticias son los comedores populares y el vaso de leche, los ejes zonales son seis nombramos cada uno Túpac Amaru, Tahuantinsuyo, Independencia, Ermitaño, Unificada, Industrial. Nuestras mujeres son gestoras de su propio desarrollo, son integrantes en las organizaciones sociales para cumplir la labor de atención a los más pobres, El adulto en riesgo, para TBC (PAN-TBC), también participan activamente en los talleres productivos.

La comuna de la municipalidad viene desarrollando el proyecto en el cuidado de mujer viendo el alta grado de abuso y violencia contra la mujer vecinal del distrito de independencia hay un arduo trabajo allí. Cómo es insertar a la sociedad a las mujeres maltratadas y abusadas dándoles apoyo moral y psicológico a las mujeres de pobreza extrema, responsables de la manutención familiar, el servicio social que brinda la municipalidad de independencia, promoviendo los talleres de liderazgo, talleres productivos y capacitaciones para su desempeño laboral y su incorporación productiva.

Las dimensiones de los programas sociales fueron establecidas en:

Organización Social

Bradley (2012) en su *libro La Organización Social en común*, se agrupan y se forman para obtener un fin, la organización y sus integrantes deben trabajar para lograr los resultados deseados nos hablan cómo han evolucionado como cambio la colaboración adecuada y utilizando las redes sociales para conseguir los objetivos propuestos, revela que utilizando los medios sociales pueden hacer que masas de personas pueden seguir y ser una fuente muy ventajosa para las organizaciones es la nueva era la nueva inspiración y guía. (p.10)

Duncan (1959) para el autor ve un conjunto de diferentes formas que los individuos nos adaptamos a las condiciones ambientales, (Diez, 1983). Las partes de organización social y las diferentes sectores de la población dividiéndolos en subsistemas sociales, cultural y la personalidad que se integran en la organización. (p.24)

Kassas (1990) define la organización social en tres sistemas la biosfera, la tecnosfera y la sociosfera. Esta última estuvo integrada por las entidades de la creación del ser humano como son agrupaciones políticas, económicas, sociales y culturales para desarrollarlo y adaptarlos a las relaciones interpersonales y de la sociedad. (p, 84).

Cabrera (2011) es la colaboración masiva y el esfuerzo individual sin sacrificar sus

ideas y creatividad y pasión de las personas. La colaboración mejora las relaciones más productivas y duraderas de la organización. (p.3). Una organización se vuelve social por la masiva colaboración de sus integrantes y la búsqueda de objetivos en común y dentro del grupo, la colaboración y la co-creacion la búsqueda colectiva con un fin común. (p.13)

Lázaro (2003) el hombre es un ser social y debe relacionarse con otras personas para vivir en grupo y en sociedad. Que constituye a los individuos “sociales” si la opinión es libre manifestar sus opiniones e ideas para defender un fin en común o lograr alcanzar un bien en común en beneficios de un conjunto de personas. obtener un beneficio en común al individuo y un conjunto de personas buscan la afectación siempre en positivo para todos los que los integran. (p, 19).

Calidad de Vida

Según Otero (1998) la calidad de vida es una clase muy utilizada para uso de investigación científicos en los campos de la salud y la enfermedad, busca encontrar el origen y causas en la vida de individuo o grupos sociales.

En estos últimos tiempos han aumentado el número de mecanismos que existen para saber cuándo y dónde se debe darse una buena la calidad de vida. Existen evaluaciones que se toman en cuenta cuando elegir entre distintas opciones, por su condición económica, social, cultural, ética. La calidad de vida intervienen muchos autores por sus variables y lo relacionan con muchas áreas los políticos, filósofos, economistas, médicos, psicólogos, planificadores familiares y ecologistas. Está muy involucrado en todas las áreas de muchos especialistas.

Andrew (1991) reconoce que los objetivos alcanzados por el hombre en la actualidad, se han logrado como el descanso físico y mental, la recreación a la vida familiar y educativa, la vida espiritual que le dan sentido a la vida. Este autor menciona la existencia de dos clases psicológicas y sociales. Donde la primera se determina la vida personal y a las experiencias adquiridas durante su vida y la segunda es a las condiciones de vida, seguridad social, niveles de desempleo, etc.

Nussbaum y Sen (2016) las sociedades humanas desde sus comienzos se desarrollaron junto con la actividad comercial fueron creciendo en paralelo en teoría las preocupaciones modernas es que garantice la opción para toda la gente y el estado busca el bienestar de toda su población, la medición equitativa no se da en la realidad. Aún se

afirma que es una falacia en la división de los recursos de una nación y sus habitantes es una visión. (p. 129)

Los autores se preguntaron con qué valores se mide la prosperidad o **la mejor calidad de vida** para todos los habitantes de una nación y del mundo.

Ferrans (1990) lo definió como el bienestar personal enfocado a lo agradable o lo desagradable en las áreas que son de mayor importancia para él o ella. (p.61)

Lefley (1998) la calidad de vida lo define como una inspiración que da un sentido cultural, económico, y político. El resultado final de la calidad de vida fue un estado total de satisfacción y unido a determinados punto de vista. (p. 63)

Opong (1987) define la calidad de vida como es tener o no tener. Buena calidad de vida y pobre o ausencia de recursos primarios para la vida. Se utiliza para enumerar a las condiciones que determinan el modo de vivir de un individuo o un grupo de individuos.

Necesidad

Los definen diversos expertos según Maslow (2012) la necesidad es propia de cada individuo y consisten en una idea de que nos falta algo.

Kotler y Armstrong (2004) la acto de necesitar algo es “un estado de ausencia recibida” señalo que las necesidades básicas humanas están conformadas por ausencias físicas básicas como son los alimentos, ropa, protección y seguridad; necesidades sociales de pertenencia y amor. (p, 5). En otras palabras, Fisher (2004). lo define la necesidad como la “incompatibilidad o distancia entre la situación veraz y el querer o anhelar” (p. 123)

Así mismo Sandhusen (2002) la necesidad es “estados de ausencia o falta física o mental”. (p. 3). además, los autores, Doyal y Gough (2014) las necesidades humanas se trabaja socialmente y muchas veces son las aspiraciones de cada individuo su medio ambiente donde se desarrollan. Es una condición principal para subsistir del individuo y es una condición de vida necesaria para la sociedad permanezca a través de los años, (p.4).

El siguiente punto trato como estudio de investigación el problema general ¿Qué relación existe entre la participación de la mujer y los programas sociales en la Municipalidad de Independencia, 2019?, y así mismo los problemas específicos ¿De qué manera se relaciona el Liderazgo de la mujer y los programas sociales en la Municipalidad de Independencia, 2019? Y _ ¿De qué manera se relaciona la toma de decisiones de la

mujer y los programas sociales en la Municipalidad de Independencia, 2019? De igual modo _ ¿De qué manera se relaciona la ciudadanía de la mujer y los programas sociales en la Municipalidad de Independencia, 2019?

El estudio Justificación teórica justificara a nivel teórico, porque se aportó investigaciones en relación a la Participación de la mujer y los Programas sociales en los gobiernos locales y también veremos cómo fluyen los diferentes factores en la sociedad.

Asimismo, se estaría ampliando los conocimientos que intentan describir la relación y compromiso de la mujer y la Municipalidad de Independencia. Así mismo la Justificación práctica. A nivel práctico, esta investigación se vio los resultados desde un punto de medición para entender cómo se nos permitió diseñar, planificar y organizar estrategias que puedan ser aplicadas para la mejora en la participación de la mujer con la institucional local municipal ,el presente trabajo puede servir para motivar a las mujeres a tener mayor participación en la sociedad y ayudarlas a salir de sus problemas económicos y desarrollar sus habilidades y prepararlas para el trabajo, orientadas a estudiar las relaciones entre otras variables.

Justificación metodológica. Desde el punto de vista metodológico, se utilizó dos pruebas de percepción, el cuestionario consta de 26 ítems, primero adaptados a la variable participación de la mujer, segunda variable los programas sociales con 22 ítems. Justificación Legal.

Ley N°27972, Ley Orgánica de Municipalidades.

Ley N°24059, Ley que crea el programa de vaso de leche en todos los municipios provinciales de la Republica.

Ley N°25307, Ley de clubes de madres y Organizaciones sociales de base.

Ley N°27731, ley que regula la participación de clubes de madres y Comedores Populares.

El siguiente estudio se dio la Formulación de Hipótesis fue hipótesis general.- Existe relación significativa entre la participación de la mujer y los programas sociales en la Municipalidad de Independencia, 2019 como la hipótesis específicos 1.Existen relación significativa entre el liderazgo de la mujer y los programas sociales en la Municipalidad de Independencia, 2019 de igualmente modo hipótesis específico 2.Existen relación significativa entre la toma de decisiones y los programas sociales en la Municipalidad de

Independencia, 2019. En cuanto a hipótesis específico 3. Existen relación significativa entre ciudadanía y los programas sociales en la Municipalidad de Independencia, 2019

Con respecto a los objetivos de la Investigación se clasifican en dos los objetivo General de establecer la relación que existe entre la participación de la mujer y los programas sociales en la Municipalidad de Independencia, 2019. Con respecto a los objetivos específicos de establecer la relación que existe entre el Liderazgo y los programas sociales en la Municipalidad de Independencia, 2019. Con respecto de establecer la relación que existe entre la toma de decisiones y los programas sociales en la Municipalidad de Independencia, 2019. Con respecto de establecer la relación que existe entre la ciudadanía y los programas sociales en la Municipalidad de Independencia, 2019.

II. Método

2.1 Diseño de la investigación

2.1.1 Enfoque

Fue cuantitativo fue utilizado en todo tipo de información usando los instrumentos de investigación y el análisis estadísticos, que la mayoría de las veces fueron estudiadas, estableciendo patrones de comportamientos y probar al final los resultados. (Hernández. 2014, pp. 16-17).

2.1.2 Método:

Fue hipotético-deductivo.

2.1.3 Tipo de estudio.

El siguiente estudio fue básico. Según Valderrama (2013) su inicio se dio con generar nuevas probabilidades en existencias, si aumentan las teorías científicas o ideológicas sin contrastarlos con ninguna figura realista. (p.22).

2.1.4 Nivel de investigación.

El estudio es Correlacional según indicó Hernández, (2010) el enfatizo su investigación en establecer relaciones causales, además indico las potenciales causas de una anormalidad, (2010, p.201). Se encontró una mayor variedad en la totalidad de elementos de estudio, se presentó varias características de comportamiento y actitudes de todos los individuos investigados, se determinan conductas consistentes y se comprobó la relación entre las variables de estudio (Méndez, 2012, p. 231). El diseño fue correlacional, el autor analiza y estudia las variables y el grado de relación entre ellas (Carrasco, 2009, p. 73).

El gráfico pertenece al proyecto de nivel correlacional.

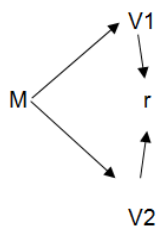

Dónde:

M: Muestra de la población,

V1: Variable: Participación de la Mujer 1,

V2: Variable: Los Programas Sociales 2,

r: relación existente entre dos variables V1 y V2

2.1.5 Diseño

Hernández, Fernández y Baptista (2014) sostuvo que el plan del estudio de investigación fue no experimental, porque se incrementó sin tocar las variables y los fenómenos se delinean en un estado natural para su análisis (p. 152). **Alcance**, según Carrasco (2009, p.72): el alcance fue transversal o transaccional, porque el estudio de los hechos y fenómenos, así como la acumulación de información se hizo en un tiempo definido y puntual.

2.2 Variables Operacionalización

Así mismo Carrasco (2009) nos dio el concepto de una variable con sus propiedades y preguntas o dudas del estudio, que lo conforman sus características y cualidades siendo la observación como un método de estudio aplicado pueden ser personas, agrupaciones sociales, hechos, procesos y fenómenos sociales o naturales” (p. 219). Las variables de este estudio de investigación fueron la participación de la Mujer y los programas sociales. Definición conceptual

2.2.1 Variable 1

Participación de la Mujer. Según Montaña (2005) le dio el concepto como el principal de la democracia en la sociedad que debe manifestarse en todos los actos presentes y relaciones del hombre, la familia, colegio, centro de labores, comunidad, sociedad y estado. Se entendió la participación fue vital e importante en la vida del hombre y la relación entre sí como hombre, sociedad, estado e instituciones (p. 113).

2.2.2 Variable 2

Programas Sociales, su definición conceptual son programas destinados a grupos específicos, los programas sociales con énfasis en superación de pobreza. Su finalidad es suplir las necesidades de un sector de la población con menos recursos económicos. La finalidad de los programas sociales es para bajar los índices de la pobreza y ayuda a bajar los niveles de desnutrición en los niños, mujeres que sufren violencia familiar, mujeres embarazadas y adultos mayores. La definición operacional, Según. Carrasco (2009), esta nos permitió investigar y aplico la medición en la manifestación empírica de las variables (p. 220).

Variable 1: Participación de la mujer Hace referencia a las características que serán evaluadas en base a las siguientes dimensiones: son liderazgo (6 ítems), Toma de decisiones (6 ítems), Ciudadanía (14 ítems)

Estas serán medidas a través de indicadores que han sido agrupados en 26 ítems, con cinco niveles de respuesta tipo Likert: La información se recogerá mediante un cuestionario tipo politómico.

Tabla 1.

Operacionalización de la variable participación de la mujer

Dimensiones	Indicadores	Ítems	Escala y valores	Niveles y rangos
Liderazgo	Manejo de grupo	1 - 6	1.Nunca	Baja
	Motivación		2.Casi nunca	<26 - 60>
			3.A veces	Medio
Toma de Decisiones	Actitud	7- 12	4.Casi siempre	<61 – 95>
			5. Siempre	Alto
	Solución de Opinión		1.Nunca	<96 – 130>
			2.Casi nunca	Baja
			3.A veces	<26 - 60>
Ciudadanía	Compromiso	13- 26	4.Casi siempre	Medio
			5. Siempre	<61 – 95>
	Acción		1.Nunca	Alto
			2.Casi nunca	<26 - 60>
	Discriminación		3.A veces	<96 – 130>
Violencia	4.Casi siempre	Medio		
			5. Siempre	Alto
				<96 – 130>

Nota: Adaptación de las teorías relacionadas a la variable (2019).

Variable 2: Programas sociales Hace referencia a las características que serán evaluadas en materia a las siguientes dimensiones: la organización social (5 ítems), calidad de vida (7 ítems), necesidad (10 ítems), Estas serán medidas a través de indicadores que han sido agrupados en 22 ítems, con 5 niveles de respuesta tipo Likert, la información se recogerá

mediante un cuestionario tipo politómico. En la tabla 1 se observa la matriz operacional de esta variable.

Tabla 2.

Operacionalización de la variable programas sociales

Dimensiones	Indicadores	Ítems	Escala valores	y Niveles y rangos
Organización social	Comunicación	01 - 05	1. Nunca	Bajo
			2. Casi nunca	<22 - 50>
	3. A veces		Medio	
	4. Casi siempre		<51 - 80>	
Calidad de vida	Capacitaciones	06 - 12	5. Siempre	Alto
	Educación		1. Nunca	<81 - 110>
	Salud		2. Casi nunca	Bajo
	Economía		3. A veces	<22 - 50>
Necesidad	Protección Prevención Inserción social	13- 22	4. Casi siempre	Medio
			5. Siempre	<51 - 80>
				Alto
				<81 - 110>

Nota: Adaptación de las teorías relacionadas a la variable (2019)

2.3 Población

Carrasco (2009) definió la palabra población al grupo de elementos (muestra de análisis) que integraron el ambiente donde se llevó a cabo el estudio (p. 237). La población fueron 110 mujeres de las localidades zonales que integran la familia del distrito de independencia, 2019.

Tabla 3.

Programas que se encuentran a cargo de las municipalidades

Programas sociales	Total
Programa vaso de leche	50
Programa de comedores populares	55
TOTAL	110

Nota: Cuadro de asignación de programas (2019).

2.3.1 Muestra.

Se determinó a tomar la muestra a 86 mujeres dirigentes de diferentes ejes zonales y son participantes directas en los programas sociales que otorga la municipalidad

De independencia, 2019. Se obtuvo la muestra utilizando la fórmula de Arkin y Colton (1995). El tamaño de la muestra esta abreviada (n) con un nivel de acierto del 95%, $d=0.05$; $N=120$; $Z=1,96$; $P=0,5$; $Q=0,5$

2.3.2 Muestreo

Se tomó con un mínimo insignificancia de error probalístico, que significa que las muestras que se recolecto no se tomaron a todas las colaboradoras mujeres de la población a estudiar.

Tamayo (2008, pp.98-99). Explico que es un instrumento muy eficiente con un mínimo de error, con este resultado a hallar el especialista selecciona de manera representativa de las cuales se obtuvo los datos de la población al cual se estudia o investiga.

En la Tabla 3, se observa la distribución de la población de estudio fue desarrollado por la municipalidad dos programas sociales con subsidios económicos alimenticios son las principales aportaciones con más énfasis y la distribución es por ejes zonales de la población de las mujeres que se encuentran organizadas y empadronadas para participar

dentro de los programas sociales que les brinda la municipalidad de independencia, 2019.

Criterios de selección se dividen en dos partes son criterio de inclusión, todas las mujeres, jóvenes, adultas y niños vulnerables de la municipalidad de independencia, 2019. Criterio de exclusión los gerentes, directores, administrativos, y ciudadanos de la Municipalidad de Independencia, 2019.

Técnicas e instrumentos de recolección de datos, validez y confiabilidad

Técnica: Se aplicó un instrumento de medición fue la encuesta. Según Carrasco (2009). Los resultados obtenidos de la data son aplicados a las mujeres que participan en los que integran la toma de muestra.

Instrumento: Se utilizó como instrumento, para la obtención de datos, el cuestionario. Un cuestionario es un conjunto de preguntas sobre una o más variables a medir. El contenido de las preguntas de un cuestionario puede variar dependiendo de los aspectos a medir. Se habla de dos tipos de preguntas: cerradas y abiertas (Behar, 2008, p. 64).

Tabla 4.

Baremos del cuestionario de Participación de la Mujer

	<i>Bajo</i>	<i>Medio</i>	<i>Alto</i>
Liderazgo	6 - 13	14 - 21	22 - 30
Toma de decisiones	6 - 14	15 - 22	23 - 30
Ciudadanía	14 - 32	33 - 51	52 - 70
Global	26 - 60	61 - 95	96 - 130

Nota: Operacionalización de la variable (2019)

Tabla 5.

Baremos del cuestionario de Programas Sociales

	Bajo	Medio	Alto
Organizacion social	5 – 11	12 - 18	19 - 25
Calidad de vida	07 – 15	24 - 37	26 - 35
Necesidad	10- 22	15 - 23	37 - 50
Global	22 – 50	51 - 80	81 - 110

Nota: Operacionalización de la variable Programas Sociales (2019)

Validez de los instrumentos:

Para Hernández, Fernández y Baptista (2014): Veracidad es el tamaño o grado en que un instrumento mide la variable que se encuentra llegar a un resultado (p. 200). En este caso, se obtuvo por la veracidad del resultado, que es “el que mide un instrumento y realiza un dominio específico del tamaño de la muestra que se mide” (p. 201). Se comprobó y se hizo a través del juicio de especialistas. Así, los instrumentos fueron presentados a dos científicos en la materia con la finalidad de que valoren pertinencia, claridad y precisión en los conceptos desarrollados en el ítem.

En la tabla 6 se observa que los expertos aprueban y dan el visto bueno en consenso los cuestionarios redactados y hechos en base a preguntas muy importantes para nuestro estudio de investigación como funcionales y aplicables, ya que no se pronunciaron ni observaron.

Tabla 6.

Discernimiento de especialistas para los instrumentos de evaluación

Expertos	Opinión
1.Dr. Ulises Córdova García	Aplicable
2. Dra. Milagritos Rodriguez Rojas	Aplicable
3. Dra. Silvia Alza Salvatierra	Aplicable

Nota: Certificado de validez (2019)

Confiabilidad, De acuerdo Hernández, (2014) la credibilidad es “el grado en que un instrumento lleva a resultados consistentes y coherentes” (p. 200).

Tabla 7.

Interpretación del coeficiente de confiabilidad

Rangos	Magnitud
0,81 a 1,00	Alto
0,61 a 0,80	Medio
0,01 a 0,60	Bajo

Nota: Hernández, (2014)

La tabla 7 se estudió analizar los resultados de la prueba Alfa de Cronbach para cada una de las variables en su investigación y sus diferentes dimensiones. La fiabilidad fue determinada mediante el cálculo del Coeficiente Alfa de Cronbach, el cual fue medido mediante los resultados obtenidos tras la aplicación a una muestra piloto a 86 mujeres a modelo de estudio. Para aplicar el método de valoración se consideró lo definido por (Hernández. 2010), quienes señalan que un coeficiente por arriba de 0,75 da a conocer que el instrumento aplicado es verdadero. En la siguiente tabla se revela los resultados obtenidos

Tabla 8.

Coeficiente de fiabilidad de los niveles de medición de las variables

	Alfa de Cronbach (0.725)	N° de Preguntas
Cuestionario de la participación de la mujer	0,944	26
Cuestionario y los programas sociales.	0,949	22

Nota: Análisis estadístico SPSS. V.23 (2019)

Según los resultados podemos observar que los Coeficientes de confiabilidad fueron de 0.944 y 0.949. En resultado a ello se pudo concluir que los cuestionarios antes mencionados tienen una muy alta confiabilidad.

2.4 Métodos de análisis de datos tenemos el Análisis descriptivo

Para poder organizar, reducir, concentrar y presentar la información que contiene la muestra de forma gráfica se utilizó la estadística descriptiva. (Elorza, 2000, p. 31).

Asimismo, en esta tesis se demostrará por medio de frecuencias y tablas el comportamiento

de dichas variables de forma específica.

Análisis inferencial. También para probar las hipótesis se empleó la estadística inferencial, por medio de parámetros se establecen hipótesis con la información obtenida. Depende de su consistencia en las hipótesis, se aprueban o no (Elorza, 2000, p. 335).

Para este fin se implementó el coeficiente Rho de Spearman, puesto que se contó con datos de tipo ordinal. Además, las variables son categóricas o cualitativas y es no paramétrica.

Los resultados de los datos de los cuadros estadísticos fueron representados mediante gráficos de columnas y dispersión para un rápido entendimiento, finalmente los resultados se interpretaron en la siguiente fórmula y tabla de valores.

$$\rho = 1 - \frac{6 \sum D^2}{N(N^2-1)}$$

Dónde:

P: Coeficiente de correlación,

D: Diferencia entre los correspondientes estadísticos de orden de x – y.

N: Número de parejas de datos.

Tabla 9.

Valores e Interpretación del coeficiente de confiabilidad

Valores	Niveles
-0.90 a -1.00	Correlación negativa correcta (a mayor X menor Y)
-0.76 a -0.89	Correlacion negativa muy fuerte
-0.50 a -0.75	Correlación negativa aceptable
-0.26 a -0.50	Correlacion negativa posicion media
-0.11 a -0.25	Correlacion negativa muy debil
-0.01 a -0.10	Correlacion negativa muy bajo
0.00	No hay correlación alguna entre las variables
+0.01 a +0.10	Correlacion positiva muy bajo
+0.11 a +0.25	Correlacion positiva muy debil
+0.26 a +0.50	Correlacion positiva posicion media
+0.50 a +0.75	Correlacion positiva aceptable
+0.76 a 0.89	Correlacion positiva muy fuerte
+0.90 a +1.00	Correlacion positiva correcta (A mayor X mayor Y)

Nota: Hernández, Fernández y Baptista (2014, p. 305). Metodología de la investigación científica.

El nivel de significacion teorica $\alpha = 0.05$, que corresponde a un nivel de confiabilidad del 95% La regla de decisión utilizada para las hipótesis fue:

Si, “p” es menor que α , se rechaza la Hipótesis Nula (H_0)

Si, “p” no es menor que α entonces se no rechaza la Hipótesis Nula (H_0).

Todos estos cálculos fueron realizados con el programa estadístico SPSS.V.21

2.5 Aspectos éticos

Los resultados mostrados fueron tomados a un grupo de mujeres que pertenecen a las organizaciones sociales de la Municipalidad de Independencia, 2019, las cuales se procedieron en forma limpia y transparente sin modificaciones, pues esta data afirmaron y respondieron a los instrumentos aplicados .El alcalde y sus colaboradores de la Municipalidad de Independencia 2019, autorizaron esta investigación, se respetó la privacidad y se mantuvo: (a) fue anónimo la toma de las encuestadas; (b) su disposición y su tiempo y; (c) no hubo preferencias ni juzgamiento ya que todas son potenciales y valoradas por lo que son .

III Resultados

3.1 Resultados descriptivos

Resultados de la variable Participación de la mujer

Tabla 10.

Distribución de frecuencia de la variable Participación de la mujer

Niveles	Frecuencia (<i>f_i</i>)	Porcentaje (%)
Baja	41	47,67
Media	25	29,07
Alta	20	23,26
Total	86	100,0

Nota: Análisis estadístico SPSS. V.23 (2019)



Figura 1. Niveles de percepción de la variable Participación de la mujer

En la tabla 10 y figura 1, se observa que, según percepción de las encuestadas, el 47,67% considera que la participación de la mujer es baja, el 29,07% indica que la participación es media y solo el 23,26% señala que es alta.

Resultados de las dimensiones de la participación de la mujer

Tabla 11.

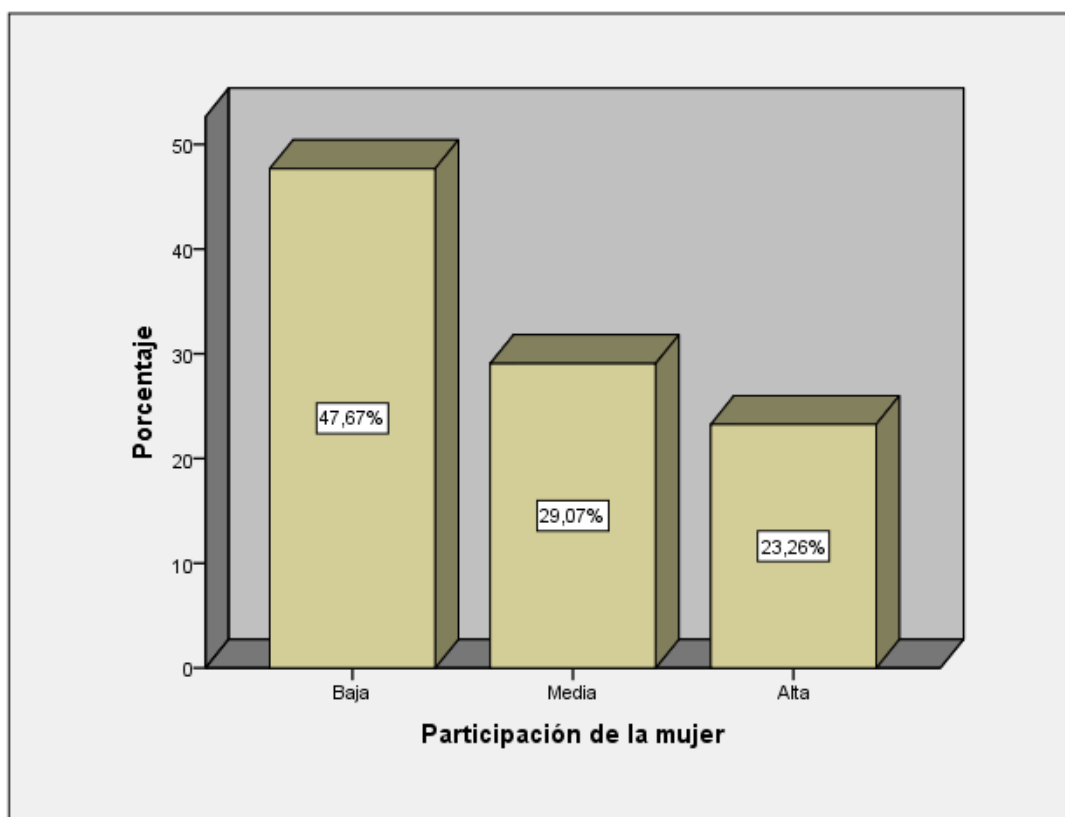
Distribución de frecuencia de la dimensión liderazgo

Niveles	Frecuencia (<i>fi</i>)	Porcentaje (%)
Baja	28	32,56
Media	45	52,33
Alta	13	15,12
Total	86	100,0

Nota: Análisis estadístico SPSS. V.23 (2019)

Figura 2 Niveles de percepción de la dimensión Liderazgo, en la tabla 11 y figura 2, se observa que, según percepción de los encuestados, 32.56% considera que el liderazgo es bajo, el 52,33% indica que el nivel medio y solo el 15,12% señala que es alto.



Figura 3. Distribución de frecuencia de la dimensión liderazgo

Tabla 12.

Distribución de frecuencia de la dimensión toma de decisiones

Niveles	Frecuencia (Fi)	Porcentaje (%)
Baja	22	25,58
Media	48	55,81
Alto	26	18,60
Total	86	100,0

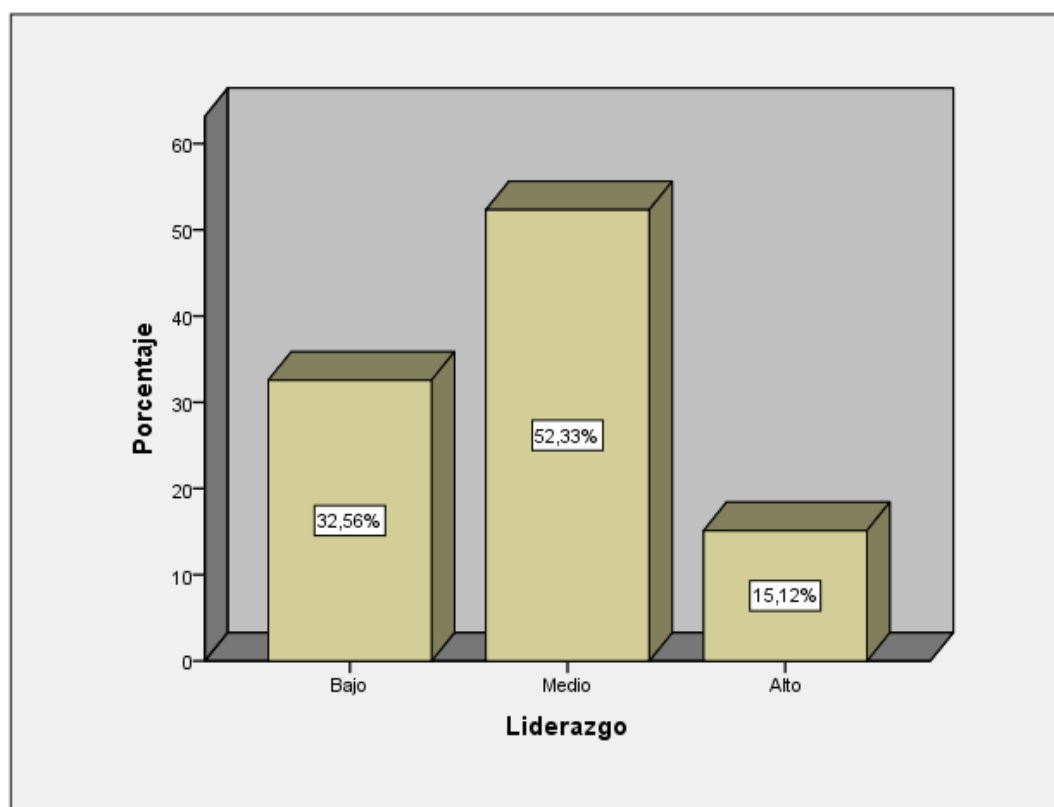
Nota: Análisis estadístico SPSS. V.23 (2019)



Figura 4. Niveles de percepción de la dimensión Toma de decisiones

En la tabla 12 y figura 3, se observa que, según percepción de los encuestados, el 25,58% considera que la toma de decisiones es baja, el 55,81% indica que el nivel medio y solo el 18,60% señala que es alto.

Tabla 13.

Distribución de frecuencia de la dimensión Ciudadanía

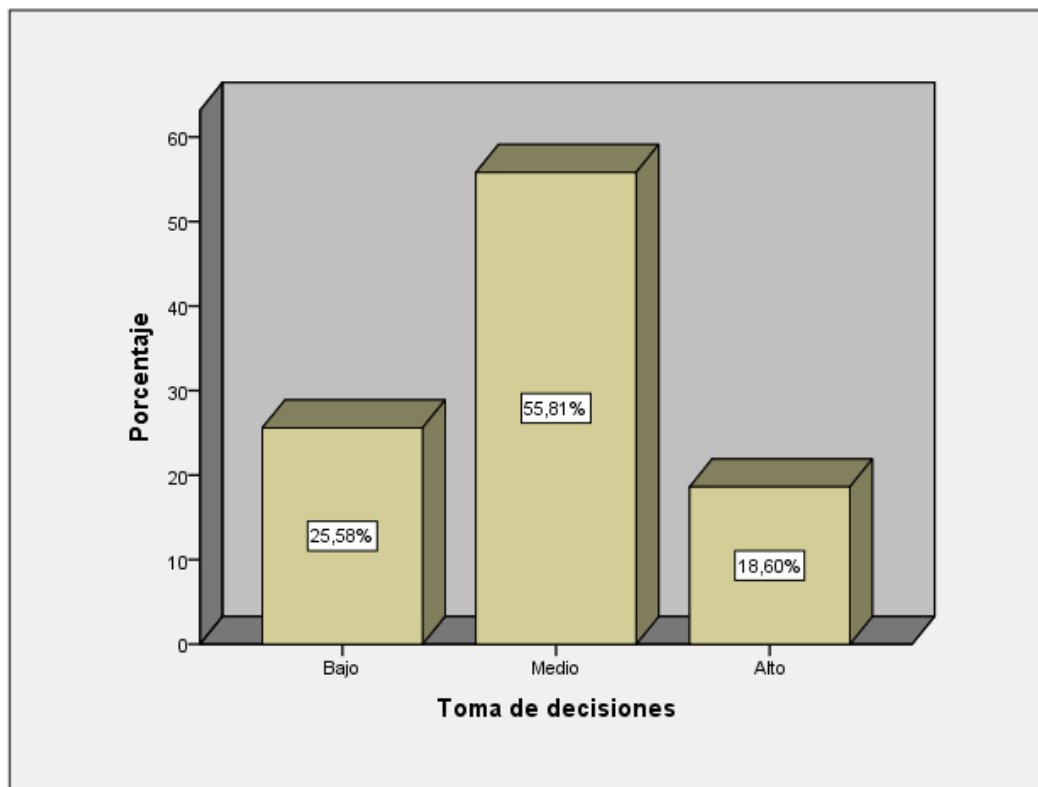
Niveles	Frecuencia (fi)	Porcentaje (%)
Baja	47	54,65
Media	33	26,74
Alto	16	18,60
Total	86	100,0

Nota: Análisis estadístico SPSS. V.23 (2019)



Figura 5. Niveles de percepción de la dimensión Ciudadanía

En la tabla 13 y figura 4, se observa que, según percepción de los encuestados, el 54,65% considera en un nivel bajo a la ciudadanía, el 26,74% la ubica en el nivel medio y solo el 18,60% señala que se encuentra en nivel alto.

Resultado de la variable Programa sociales

Tabla 14.

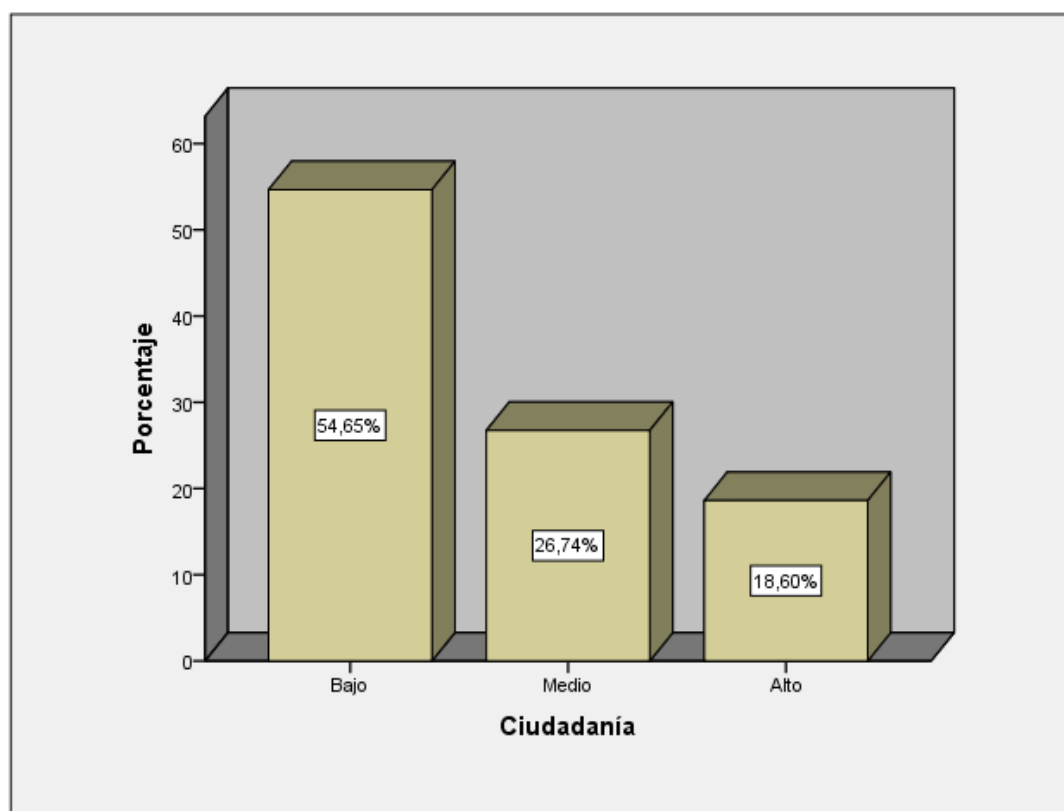
Distribución de frecuencia de la variable programa sociales

Niveles	Frecuencia (<i>fi</i>)	Porcentaje (%)
No eficiente	38	44,19
Regular	23	26,74
Eficiente	25	29,07
Total	86	100,0

Nota: Análisis estadístico SPSS. V.23 (2019)



Figura 6. Niveles de percepción de la variable Programa sociales

En la tabla 14 y figura 5, se observa que, según percepción de los encuestados, el 44,19% considera que el programa social es no eficiente, el 26,74% indica que el nivel regular y solo el 29,07% señala que es eficiente.

3.2 Resultados inferencial

Tabla 15.

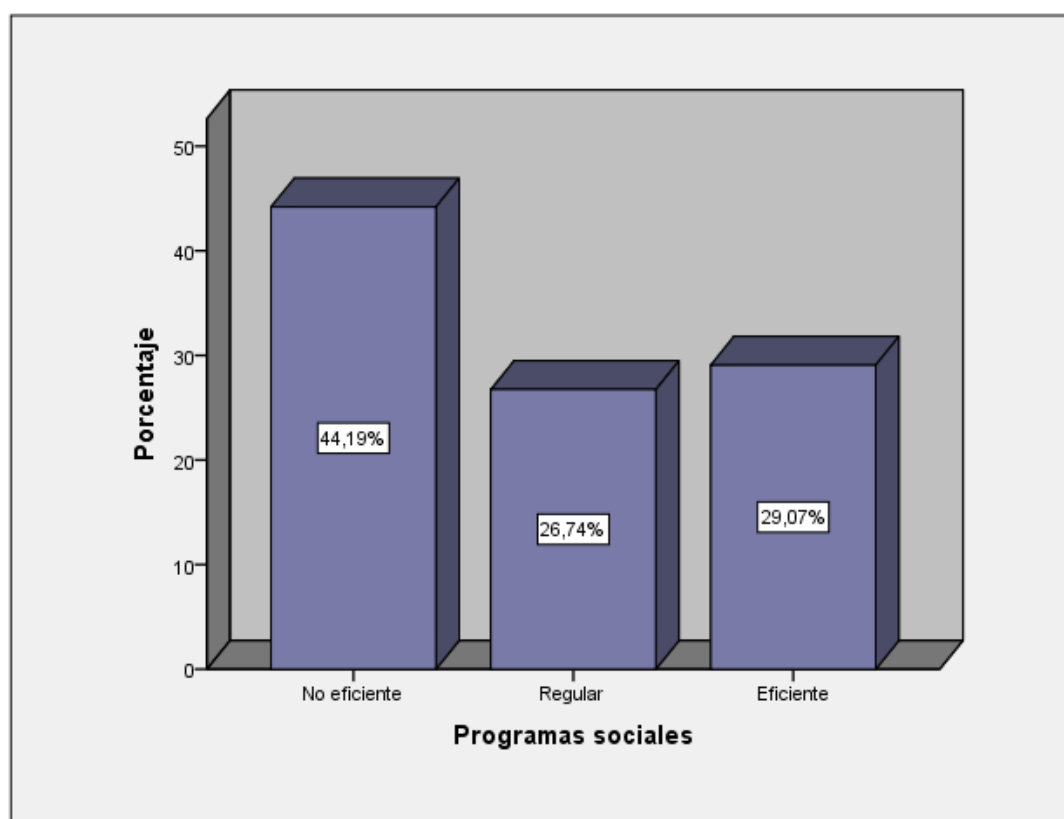
Correlación entre las variables participación de la mujer y los programas sociales.

Participación de la mujer	Programa sociales		
		Coefficiente de correlación	1000 0,945 **
		Sig (bilateral)	,000
		N	86 86
Rho de		Coefficiente de correlación	,945**
		1,000	
Spearman		Sig. (Bilateral)	,000
		N	86 86
	Programas sociales		

**La correlación es significativa en el nivel 0,01 (2 colas).

Hipótesis general

H₀: No existe relación significativa entre la participación de la mujer y los programas sociales en la municipalidad de Independencia, 2019.

H_i: Existe relación significativa entre la participación de la mujer y los programas sociales en la municipalidad de Independencia, 2019

Grado de relación entre variables: Los resultados del análisis estadístico dan cuenta de la existencia de una correlación $r= 0,945$ entre las variables: Participación de la mujer y los programas sociales. Esto significa que la relación entre ambas variables es positiva y tiene un nivel de correlación alta. Decisión estadística: La significancia de $p = 0.000$ muestra que la relación es significativa, por lo tanto, se rechaza la hipótesis nula y se acepta la hipótesis de investigación. Se concluye que: A mayor nivel de participación de la mujer, mayor será el nivel de programa social según la percepción de los encuestados de la municipalidad de Independencia, 2019.

Hipótesis específica 1: H₀: No existen relación significativa entre el liderazgo y los programas sociales en la municipalidad de independencia, 2019

H_i: Existen relación significativa entre el liderazgo de la mujer y los programas sociales en la municipalidad de independencia, 2019 .Hipótesis específica 2: H₀: No existen relación

significativa entre la toma de decisiones y los programas sociales en la municipalidad de independencia, 2019 H₁: Existen relación significativa entre la toma de decisiones y los programas sociales en la municipalidad de independencia, 2019

Hipótesis específica 3: H₀: No existen relación significativa entre la ciudadanía y los programas sociales en la municipalidad de independencia, 2019

H₁: Existen relación significativa entre la ciudadanía y los programas sociales en la municipalidad de independencia, 2019

Tabla 16.

Correlación de las dimensiones de la variable participación de la mujer y el programa social.

		Liderazgo	Toma de decisiones	Ciudadanía	Programa social
Liderazgo	Coeficiente de correlación	1,000	,701**	,361**	,579**
	Sig. (bilateral)	.	,000	,001	,000
Toma de decisions	Coeficiente de correlación		1,000	,491**	,637**
	Sig. (bilateral)		.	,000	,000
Ciudadanía	Coeficiente de correlación			1,000	,885**
	Sig. (bilateral)			.	,000
Programa social	Coeficiente de correlación				1,000
	Sig. (bilateral)				.
	N	86	86	86	86

** . La correlación es significativa en el nivel 0,01 (2 colas).

Grado de relación entre la dimensión liderazgo y la variable programa sociales

Los resultados del análisis estadístico dan cuenta de la existencia de una correlación $r=0,579$ entre la dimensión: Liderazgo y los programas sociales. Esto significa que la relación entre ambas variables es positiva y tiene un nivel de correlación media.

Decisión estadística: La significancia de $p = 0.000$ muestra que la relación es

significativa, por lo tanto, se rechaza la hipótesis nula y se acepta la hipótesis de investigación. Se concluye que: A mayor nivel de liderazgo, mayor será el nivel de programa social según la percepción de los encuestados de la municipalidad de Independencia, 2019.

Grado de relación entre la dimensión toma de decisiones y la variable programa social

Los resultados del análisis estadístico dan cuenta de la existencia de una correlación $r=0,637$ entre la dimensión: Toma de decisiones y los programas sociales. Esto significa que la relación entre ambas variables es positiva y tiene un nivel de correlación media.

Decisión estadística: La significancia de $p = 0.000$ muestra que la relación es significativa, por lo tanto, se rechaza la hipótesis nula y se acepta la hipótesis de investigación. Se concluye que: A mayor nivel de toma de decisiones, mayor será el nivel de programa social según la percepción de los encuestados de la municipalidad de Independencia, 2019.

Grado de relación entre la dimensión ciudadanía y la variable programa social

Los resultados del análisis estadístico dan cuenta de la existencia de una correlación $r=0,885$ entre la dimensión: Ciudadanía y los programas sociales. Esto significa que la relación entre ambas variables es positiva y tiene un nivel de correlación alta.

Decisión estadística: La significancia de $p = 0.000$ muestra que la relación es significativa, por lo tanto, se rechaza la hipótesis nula y se acepta la hipótesis de investigación. Se concluye que: A mayor nivel de ciudadanía, mayor será el nivel de programa social según la percepción de los encuestados de la municipalidad de Independencia, 2019.

IV. Discusión

En este estudio realizado se determinó el objetivo general formular la relación existente entre la participación de la mujer y los programas sociales en la Municipalidad de Independencia, 2019. Que cumplió los objetivos del estudio se aplicó los instrumentos para la participación de la mujer y los programas sociales. El siguiente instrumento fue preparado de acuerdo a sus dimensiones e indicadores de las dos variables en su estudio.

El cuadro de resultados fue una descripción estadística de la variable de la participación de la mujer, en la figura 1 y la tabla 10 de resultados, el 47.67% obtuvo un nivel bajo en la variable participación de la mujer; el 29.07% se obtuvo un nivel medio el 23.26% obtuvo un nivel alto. El nivel bajo es el que resalta y domina la variable la participación de la mujer; lo sostuvo Chiavenato 2009.

El informe de los resultados de la descripción estadística de la variable los programas sociales figura 2 y tabla 14 de resultados, el 44.19% obtuvo un nivel no eficiente en la variable los programas sociales; el 26.74% un nivel regular y el 29.07% un nivel eficiente el que es dominante en la variable los programas sociales; lo sustenta Chiavenato (2001, p.32).

En relación a la hipótesis general se dio por observado que los datos estadísticos nos dio este nivel de correlación es significativa en el nivel 0,01. El análisis estadístico de la existencia de una correlación fue $r = 0,945$ entre las variables: Participación de la mujer y los programas sociales. Esto significa que la relación entre ambas variables es positiva y tiene un nivel de correlación alta.

Decisión estadística, La significancia de $p = 0.000$ muestra que la relación es significativa, por lo tanto, se rechaza la hipótesis nula y se acepta la hipótesis de investigación. Además, se ha determinado otros resultados descriptivos de la variable Liderazgo es 52,33% indica el nivel medio, Del mismo modo a la hipótesis general según Sant (2017) la mujer ha estado excluida de la sociedad y sabemos que en las últimas décadas su participación se da en diferentes sectores, la mujer accede a los espacios por sus cualidades, principios y valores. Tenemos la dimensión Toma de decisiones es 55.81% indica con un nivel medio y la dimensión Ciudadanía 26,74% en el nivel medio.

Espinoza (2,014) lo define a la participación de la mujer es pertenecer, involucrarse es parte de. Que se agrupan para lograr un resultado y sus decisiones son el día a día.

Esping (1,990) expreso que la mujer busca su bienestar, aunque la desigualdad social y la pobreza abundan en ellas por cumplir y tener doble rol como cuidadoras de sus hijos y trabajadores del hogar. Más allá como ciudadana y participando en los programas sociales de su comunidad.

Se obtuvo un coeficiente de correlación de Rho de Spearman =0,945 entre las variables en relación a la hipótesis específica 1, si existen relación significativa entre el liderazgo de la mujer y los programas sociales en la municipalidad de independencia, 2019. Los resultados del análisis estadístico dan cuenta de la existencia de una correlación $r = 0,579$ entre la dimensión: Liderazgo y los programas sociales. Significa que la relación entre ambas variables es positiva. Del mismo modo apporto Serrano (2017) observa a la mujer liderando en sector de las políticas públicas como participante de diversas actividades públicas y participan cada vez más mujeres que buscan mejorar y salir de su situación de pobreza. según Segen (1990) Lo ve como un origen de un conjunto de cualidades que posee una persona para dominar e influenciar masas para el logro de metas u objetivos en común, esas habilidades son aprovechadas para entusiasmar, ejercer y convocar a una persona o grupal.

Con relación a la hipótesis específica 2: si existen relación significativa entre la toma de decisiones y los programas sociales en la municipalidad de independencia, 2019 es significativo de $p = 0.000$ muestra que la relación es significativa, por lo tanto, se rechaza la hipótesis nula y se acepta la hipótesis de investigación. Molina (2017) en su análisis vio a la mujer como una mujer luchadora y jefa de hogar con la finalidad de tomar buenas decisiones son la fuerza que se caracteriza en el hogar porque son decididas y saben lo que es bueno para su familia y busca las mejoras continuas y están preparadas para el cambio.

Se mantiene asimismo la relación de la hipótesis específica 3, dando los resultados del análisis estadístico dan cuenta de la existencia de una correlación $r= 0,885$ entre la dimensión: Ciudadanía y los programas sociales. Esto significa que la relación entre ambas variables es positiva y tiene un nivel de correlación alta. Torrejón (2018) afirmo que más ciudadanos son más pobres y los datos fueron dados por el (INEI) hace recalcar que las personas deben estar más informados y los ciudadanos deben participar de los programas existente con el derecho a las personas que lo necesitan verídicamente.

V. Conclusiones

- Primera:** En cuanto al objetivo general se estableció la relación que existe entre la participación de la mujer y los programas sociales en la municipalidad de independencia, 2019 siendo esta un correlación fuerte y significativa donde se comprobó que no se puede estar sin ninguna interrelación de ambas variables, porque están unidas una con otra siendo así digna de ser aplicada a una investigación o proyecto de estudio siempre que sea constante y permanente. Aplicado a un nivel alto a mejorar la relación de ambas variables. Se concluye que, a mayor nivel de participación de la mujer, mayor será el nivel de programa social según la percepción de los encuestados de la municipalidad de Independencia, 2019.
- Segunda:** De acuerdo al objetivo específico 1, nos demostró con la dimensión el liderazgo tiene relación positiva y es significativa y los Programas sociales en la municipalidad de independencia, 2019 se comprobó la correlación ($r_s = 0.579$, $p < 0.05$).
- Tercera:** De acuerdo al objetivo específico 2, la toma de decisiones tiene relación positiva y significativa con los programas sociales se comprobó la correlación ($r_s = 0.637$, $p < 0.05$).
- Cuarta:** De acuerdo al objetivo específico 3, la ciudadanía se estableció una relación positiva y significativa con los Programas sociales se comprobó la correlación ($r_s = 0.885$, $p < 0.05$).

VI. Recomendaciones

Primera:

Se recomienda a la Municipalidad de Independencia, Promover reuniones con las mujeres que participan en los programas sociales, invitar a la integración de todos los grupos o ejes zonales, aumentar la comunicación y fomentar la unión de grupos, necesitamos técnicos especializados en mejorar los programas y la administración de ellos con la supervisión de la municipalidad.

Segunda:

Se recomienda a la Municipalidad de Independencia Incluir en sus planes, la realización de capacitaciones constantes, dirigidas a las mujeres, madres, adultos y a todos los ciudadanos para darles nuevos conocimientos o herramientas para su vida diaria y así rechazar la violencia intrafamiliar, discriminación social.

Tercera:

La Municipalidad de Independencia se recomienda en abastecer con instrumentos e herramientas para tales capacitaciones como es un proyector, sillas y otros materiales. Dialogar y buscar una mejora continua con la ciudadanía, trabajadores, servidores públicos y con sus mujeres llamamos a mejorar la participación de las mujeres con su municipio. Sabemos que nuestras autoridades locales trabajan con poco presupuestos para dar marcha a estos programas, necesitamos mayor comunicación con sus ciudadanos.

Cuarta:

La Municipalidad de Independencia de invitar a profesionales que salen de las universidades egresados en diferentes ramas en áreas de especialidades como ejemplo, médicos, ingenieros, abogadas, sociólogos, educadores, sicólogos, economistas y otros. Para dar charlas a las mujeres y ciudadanos en general esto a su vez se benefician ambos tanto profesional y municipalidad y objetiva principal seria combatir la pobreza y la ignorancia social en todas las ramas de las ciencias. Siendo mejores ciudadanos poner una semilla para luego recoger la cosecha. Obteniendo resultados a un largo y mediano plazo.

Quinta:

Fortalecimiento de lazos de amistad, entre las mujeres que trabajan voluntariamente y sin pago en los programas sociales con el municipio y sus autoridades y el Ministerio de la

mujer. Aumentar la credibilidad de las mujeres. Muchas de ellas no son atendidas ni escuchadas en casos de violencia. Invitar al conceso en la toma de decisiones.

Según aportes recogidos de nuestras mujeres llamamos al Ministerio de la Mujer que atiende dentro del municipio de independencia, cambiar a sus servidores por otros técnicos especializados que estén actos para la atención inmediata.

Nos manifiestan que reciben violencia por más violencia y en estos casos mujeres de bajos recursos económicos son víctimas de discriminación y manifiestan su descontento.

Apoyo psicológico, legal y moral, busquemos integrar e insertar a la sociedad a las víctimas. A mayor conocimiento impartido mayor empoderamos a las mujeres y bajamos los índices de violencia y vulnerabilidad en las mujeres, aumentando la participación de la mujer en los programas sociales en la Municipalidad de Independencia.

VII. Referencias

- Alcázar, L. (2014). *Avances de Investigación: Metodologías de investigación y evaluación de políticas y programas sociales*. Lima: GRADE. Avance de investigación.
- Banco Mundial LAC. (2012). *El efecto del poder económico de las mujeres en América Latina y el Caribe*. Banco Mundial.org .Dam. Documento. Resumen ejecutivoSP.
- Bartra, R. (1974). *El problema indígena y la ideología indigenista*, en revista Mexicana de Sociología, vol.36.julio-setiembre, Instituto de investigaciones sociales-UNAM, México, pp.459-482.
- Bradley. A y McDonald, M. (2012). *La Organización social convertir en resultados las oportunidades de las redes sociales*. Editorial Profit, edición Barcelona España 2012.Colección: Havard Business Review.
- Cabrera, J. (2012). *El camino hacia la organización social, 2012*. .Bycabreramc, blog.cabreramc.com>2012/05/15 in innovación, liderazgo, organizaciones.
- Canadian women's foundation. (2018). Women's leadership programs, out of poverty programs, gender equality programs. Impact report 2017/2018. At the Canadian women's foundation, we are inspired by the passion and commitment of our supporters.
- Center on budget and policy priorities. (2018). *Policy Basics: An Introduction to TANF*. The temporary assistance for Needy Families (TANF) block grant, enacted in 1996.
- Child care Canada. (2005). *Women, equality & social programs: The vital connection*. Recuperado de: [www.worldvision.ca/our-work/gender equality](http://www.worldvision.ca/our-work/gender-equality)
- Cornejo, C. De la Cruz, Farfán y Sandoval. (2016). *Mujer y empleo rural en el Perú*. Tesis.pucp.edu.pe>repositorio>handle. Centrum/Administracion Estratégica de empresas (Mag).
- Cortez, D. (2017). *Tesis. La participación política de las mujeres en la gestión en los gobiernos locales de la Provincia de Ascope, 2017*.
- Couso, C. (2012). *La Participación Social de las Mujeres del Perú: Una lucha cotidiana por los Derechos*. Publicación de la Red universitaria sobre derechos humanos y democratización para América Latina. Año 1, N°2. octubre de 2012. Buenos Aires, Argentina. Cruz Roja Cooperación Internacional. (CRCI).

- Horna, A. (2007). *Universidad San Martín de Porres, La evaluación de impacto de los programas sociales en el Perú.*, 2007. Lima: Fondo Editorial de la Universidad de San Martín de Porres.
- Errazuriz, M. (1992). *Estrategias de desarrollo y Economía Políticas Públicas*. Editorial: Cieplan.
- Elson, D y Seth A. (2019). *Igualdad de Género y crecimiento inclusivo: políticas económicas para lograr un desarrollo sostenible*. Hacer las promesas realidad ONU, en el marco del día Internacional de la Mujer 2019, la ONU Mujeres presento el informe hacer las promesas realidad.
- Evans, P. (1997). *Book Women and the Canadian Welfare State: Challenges and Change*. Publicado por University of Toronto Press, Toronto, ON, Canadá, 1997. ISBN 10: Ver las 11 copias de este libro.
- Félix, B. (2018). *Roles de la mujer del programa nacional de apoyo directo a los más pobres-juntos, en el Distrito de Pucará. Perú*. Publicado por la Universidad Cesar Vallejo, escuela de posgrado 2018-Trujillo.
- Fischer, L y Espejo, J. (2004). *Mercadotecnia*, Tercera edición, Mc Graw Hill-Interamericana
- Ferrans. (2012). *Terapia psicológica*. Información de la revista terapia psicológica, calidad de vida general definida como el bienestar personal derivado de la satisfacción o insatisfacción. Fundación Dialnet.unirioja.es
- Fontaine, E. (1999). *Evaluación social de proyectos*. Chile: Pontificia Universidad Católica de Chile. Planeamiento e Investigación (KEPE), auspiciados por el instituto de economía de la Pontificia Universidad Católica y Grados. La evaluación social de proyectos los alquimista Editora: María Fernanda Castillo e-mail: ... en Cuadernos de Economía.
- Fondo de las Naciones Unidas para la Infancia (UNICEF). *Fuente de información estadística actualizada.... Primero*” La Iniciativa de las Naciones Unidas para la Educación de las Niñas (UNGEI).
- García, S. (2017). *Incorporación y desafíos de la violencia de género contra las mujeres en la capacitación laboral: El caso del Programa + Capaz, en la Región*

Recuperado de: [Metropolitana.//repositorio.uchile.cl/handle/2250/149797](https://repositorio.uchile.cl/handle/2250/149797), el periodo 2014-2017.

Government of Canada. (2018). Status of Women Canada. Departamento federal llamado women and Gender Equality Canada (WAGE).sited web de status of women Canada.

Government of Canada. (2018). *Social programs, Topics services for children and families OF First Nations. Family violence prevention program. Reserve in come assistance program. Assisted Housing program urban programming for indigenous peoples. Jordan Principle. Supporting Inuit children.*

Hanratty, M. (2017). *Social Welfare Programs for Women and Children: The United States versus France.* Recuperado de: [researchgate.net.publicacion](https://www.researchgate.net/publication).

Kagan, J. (2019). *Social Welfare System. What is a social Welfare System?* A social welfare system provides assistance to individuals and families vary depending on the country, state, or region. Assistance for Needy Families (TANF) program. Economy >government and policy.

Marchetti, P. (2016). *Políticas de inversión pública y privada, en el desarrollo económico social del Perú.* Recuperado de: [Repositorio.ucv.edu.pe](https://repositorio.ucv.edu.pe)

Meyer, L. (2017). *Análisis del Programa Mujer Trabajadora y Jefa de Hogar del Servicio Nacional de la Mujer y la Equidad de Género desde el pivote de la Igualdad de Género, 2017.* Recuperado de: [repositorio.Uchile.cl.handle](https://repositorio.Uchile.cl/handle)

Merriam, I. (2018). *Social Welfare Programs in the United States.* Recuperado de: [Ssa.gov.politica](https://ssa.gov/politica).

Municipalidad de Independencia. (2019). *Sub gerencia de la mujer, educación, cultura, servicio social, CIAM Demuna.* Recuperado de: www.muniindependencia.gob.pe.sgmujer.

Municipalidad Distrital de Independencia. (2019). *Sub gerencia de programas alimentarios y salud: Objetivos Generales y Específicos.* Untitled-municipalidad de independencia.

Municipalidad Distrital de Independencia. (2005). *Gerencia de Desarrollo Social Plan de desarrollo concertado del distrito de Independencia 2005-2015-MDI, 2005.*

- Municipalidad Santiago de Chile. (2019). *centro de la mujer Santiago (convenio SERNAMEG)* transparencia-portal municipal. Dirección de desarrollo comunitario programa mejoramiento la calidad de vida de los habitantes.munistgo.info/dideco/
- Nussbaum, M y Sen, A. (2016) *Libro:Calidad de Vida*. Journals.openedition.org.polis.lang
- Organización de las Naciones Unidas para la educación, La Ciencia y la Cultura. (Unesco). Promueve los derechos humanos y el estado.es.unesco.org.about-us-introducing-unesco.
- Ochman, M. (2016). *Políticas sociales y empoderamiento de las mujeres. Una promesa incumplida. Estudios Políticos, 48, Instituto de Estudios Políticos, Universidad de Antioquia*, pp.32-51. DOI: 10.17533/udea. Espo.n48a03
- Ospina, M. (2015). *Investigación en desarrollo familiar y comunitario*. Rcientificas.uninorte.edu.co>inicio>22(2015)>Ospina. Zona próxima, N°22(2015)
- Pardo, M. (2013). *Reseña de programas sociales para la superación de la pobreza en América Latina*. Recuperado de: Repositorio. cepal. org. handle.
- Panduro, M. (2018). *La gestión pública-La constitución política del Perú ¿Ambos consiguen paz en el estado Peruano?* Lima-Perú. Recuperado de: www.ucss.edu.pe.II. Congreso por la paz, imagen, artículo, gestión-pública.
- Perez, A. (2017). *Tesis: Instrumento de Recolección de datos Universidad Nacional José Faustino Sánchez Carrión*. Recuperado de: Repositorio.fscj
- Pérez, J. y Merino, M. (2013). *Definición de programa social*, Publicado: 2013.actualizado 2015, gestionado con WordPress Recuperado de: https://definicionde/programa-social/
- Raczynski, D. (1992). *Libro: Políticas Sociales, Mujeres y Gobierno local*. Centro de estudios de la Mujer. Editorial CIEPLAN.
- Rector, R. (2015). *Poverty and the Social Welfare State in the United States and Other Nations*. Recuperado de: www.heritage.org,welfare>poverty>report.
- Revista Mexicana de Ciencias Políticas y Sociales. (2015). Universidad Nacional Autónoma de México. Recuperado de: revista.unam.mx/index.php/rmcyps/index. Revista unAm.
- Revista Derecho y Ciencias Sociales. (2013). *Instituto de Cultura Jurídica y Maestría en*

Sociología Jurídica. FCJ y S. UNLP.

- Rojas, C. (2018). *Calidad de vida de los beneficiarios del Programa Nacional de Vivienda Rural de la localidad de Huambo – Arequipa, Perú.*
- Sant, L y Rausell, H. (2016). *Reflexión: El papel de la mujer en la sociedad. Archivado en 2017, N°102 La vida en peligro, editorial, Santillana.*
- Serrano, C. (1992). *Estado, Mujer y Política Social en Chile, en CIEPLAN 2016. Políticas sociales, mujeres y gobierno local*
- Serrano, A. (2015). *La participación ciudadana en México, México.* Recuperado de: http://www.scielo.org.mx/scielo.php?script=sci_arttext&pid=S018516162015000100005.
- Senge, P. (2012). *Maestros de la calidad* [zj100112.blogspot.com/2012/09/peter-senge-1947-bibliografia.html](http://100112.blogspot.com/2012/09/peter-senge-1947-bibliografia.html).
- Siempro, F. (1999). *Libro Gestión Integral de Programas Sociales, orientadas a resultados.* Manual Metodológico para la planificación y evaluación de Programas Sociales. (España edición). Fondo de cultura económica.
- Singlemotherguide. (2019). *Grants for Single Mothers.* This article delves into various types of grants of single mothers in the United States.
- Smith, A. (2003). *Individuo, Organización Social y Participación.* dadun. Universidad de navarra educación España, anuario filosófico, 2003(36) ,345-364
- Sen, A. (2018). *Current Issues and Programs in Social Welfare, 2018.* Book collective choice and Social welfare. Harvard university press Current Issues and Programs in Social Welfare, VCU libraries social welfare history Project por el Dr. Marx Jerry social work department UNH
- Tabares, P. (2016). *Banco Mundial, Mujer, Empresa y el Derecho,* Documentos, informes Banco Mundial.org>curated>hallazgos-principales
- Tanaka, M. (2002). *Participación popular en las políticas sociales.* (IEP) Instituto Estudios Peruanos. Febrero, 2001. Consorcio de investigación económico y social. (CIES).
- Taylor, K. (2016). *How American welfare compares worldwide.* BBC News, Washington.

- The balance. (2019). *US Welfare Programs, the Myths versus the Facts*. thebalance.com economy and news of the US- Fiscal policy.
- Torrejón, E. (2018). *Un amazonense como tú, Las pobrezas y los programas sociales, Perú*. Publicada en Desarrollo Regional, Economía, Perú, Política, Sociedad.
- US National Library of Medicine National Institutes of Health. (2019). The impact of social assistance programs on population health: a systematic review of research in high-income countries, 2019.
- Valdivia, O. (2016). *Participación y empoderamiento de las mujeres beneficiarias del programa JUNTOS, Distrito de Namora, Cajamarca, Perú, 2016*. Repositorio.unc.edu.pe
- Valeriano, L. (2012). *La modernización de la Gestión Pública en el Recuperado de: Perú*. revistasinvestigacion.unmsm.edu.pe>administrativas>artide>view.
- Vásquez, G. (2002). *Reflexiones sobre la Participación de las mujeres, 2002*. Recuperado de: www.iesiperu.org.pe
- Vásquez, E. (2006). *Programas sociales, ¿lucha contra la pobreza?: casos emblemáticos Lima: Consorcio de Investigación Económica y Social (CIES)*. Recuperado de: www.mef.gob.pe.documento.programas sociales-evasquez.
- Vásquez, E. (2010). *Inversión Social. Indicadores, bases de datos e iniciativa*. Editorial universidad del pacifico, librería el virrey.
- Vergara. (2016). *Tesis: El programa nacional de apoyo directo a lo más pobres y su relación en el empoderamiento de la mujer en el distrito de Shapaya, Perú*. Recuperado de: Repositorio.ucv.edu.pe>handle>ucv.
- Vidal, F. (2016). *La participación política en México: entendiendo la desigualdad entre hombres y mujeres*. México. Recuperado de https://ac.els-cdn.com/S0185191815721409/1s2.0S0185191815721409main.pdf?_tid=e97a2038-ded011e79c130000aab0f27&acdnt=1513037631_0ce4034ac46a9f45aac9f7e7f8bc6302.dialnet.unirioja.es>articulo.
- Zuluaga, G. (2015). *Ciudadanía: aprendizaje de una forma de vida*. Recuperado de: www.redalyc.org,articulo.

Anexos

Anexo 1. Matriz de consistencia



Matriz de consistencia

Título: Participación de la mujer y los programas sociales en la Municipalidad de Independencia ,2019.

Autora:Carola Cáceres Roca.....

Problema	Objetivos	Hipótesis	Variables e indicadores				
<p>Problema General: ¿Qué relación existe entre la participación de la mujer y los programas sociales en la Municipalidad de Independencia, 2019?</p> <p>Problemas Específicos: ¿De qué manera se relaciona el liderazgo de la mujer y los programas sociales en la Municipalidad de Independencia, 2019? ¿De qué manera se relaciona la toma de decisiones de la mujer y los programas sociales en la Municipalidad de Independencia, 2019? ¿De qué manera se relaciona la ciudadanía de la mujer y los programas sociales en la Municipalidad de Independencia, 2019?</p>	<p>Objetivo general: Determinar la existencia entre la participación de la mujer y los programas sociales en la Municipalidad de Independencia, 2019.</p> <p>Objetivos específicos: Determinar la existencia entre la participación de la mujer se relaciona con el liderazgo en los programas sociales en la Municipalidad de Independencia, 2019 Analizar de que manera la mujer toma decisiones y como se relaciona en los programas sociales en la Municipalidad de Independencia, 2019 Describir que manera la participación ciudadana se relaciona con los programas sociales en la Municipalidad de Independencia, 2019</p>	<p>Hipótesis general: Existe relación significativa entre la participación de la mujer y los programas sociales en la Municipalidad de Independencia, 2019.</p> <p>Hipótesis específicas: Existen relación significativa entre el liderazgo de la mujer y los programas sociales en la Municipalidad de Independencia, 2019 Existen relación significativa entre la toma de decisiones y los programas sociales en la Municipalidad de Independencia, 2019 Existen relación significativa entre la ciudadanía y los programas sociales en la Municipalidad de Independencia, 2019</p>	Variable 1: PARTICIPACION DE LA MUJER.....				
			Dimensiones	Indicadores	Ítems	Escala de medición	Niveles y rangos
			Liderazgo	<ul style="list-style-type: none"> Manejo de grupo Motivación Actitud 	1-6	1-Nunca	Bajo 26-60
			Toma de decisiones	<ul style="list-style-type: none"> Solución Opinión Compromiso 	7-12	2-Casi nunca	Medio 61-95
			Ciudadanía	<ul style="list-style-type: none"> Acción Discriminación Violencia 	13-26	3- A veces	Alto 96-130
						4- Casi siempre	
						5- Siempre	
			Variable 2: LOS PROGRAMAS SOCIALES.....				
			Dimensiones	Indicadores	Ítems	Escala de medición	Niveles y rangos
			Organización social	<ul style="list-style-type: none"> Comunicación Capacitaciones 	1-5	1-Nunca	Bajo 22 -50
Calidad de vida	<ul style="list-style-type: none"> Educación Salud Económica 	6-12	2-Casi nunca	Medio 51-80			
Necesidad	<ul style="list-style-type: none"> Protección Prevención Inserción social 	13-22	3- A veces	Alto 81-110			
			4- Casi siempre				
			5- Siempre				

Anexo 2. Carta dirigida de UCV a la Municipalidad de Independencia



UNIVERSIDAD CÉSAR VALLEJO

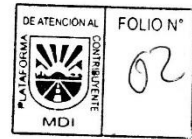

Escuela de Posgrado

"Año de la lucha contra la corrupción y la impunidad"

Lima, 30 de Abril de 2019

Carta P. 0090-2019-EPG-UCV-LN

ING. YURI PANDO
ALCALDE ATENCION; SUBGERENCIA DE LA MUJER
Municipalidad de Independencia

De mi mayor consideración:

Es grato dirigirme a usted, para presentar a **CAROLA PATRICIA CACERES ROCA** identificado con DNI N.° **07686429** y código de matrícula N.° **7001222559**; estudiante del Programa de **MAESTRÍA EN GESTIÓN PÚBLICA** quien se encuentra desarrollando el Trabajo de Investigación (Tesis):

PARTICIPACION DE LA MUJER Y LOS PROGRAMAS SOCIALES EN LA MUNICIPALIDAD DE INDEPENDENCIA, 2019

En ese sentido, solicito a su digna persona otorgar el permiso y brindar las facilidades a nuestra estudiante, a fin de que pueda desarrollar su trabajo de investigación en la institución que usted representa. Los resultados de la presente serán alcanzados a su despacho, luego de finalizar la misma.

Con este motivo, le saluda atentamente,



Dr. Carlos Venturo Orbegoso

Jefe de la Escuela de Posgrado
Universidad César Vallejo - Campus Lima Norte

RCOA



Somos la universidad de los
que quieren salir adelante.

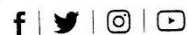

ucv.edu.pe

Anexo 3. Consentimiento por ambos programas sociales

MUNICIPALIDAD DE INDEPENDENCIA



Centro Económico de
Lima Norte

MUNICIPALIDAD DE INDEPENDENCIA

"Año de la Lucha contra la Corrupción y la Impunidad"



Independencia, 24 de Junio del 2019

OFICIO - N° 000181 - 2019 - GDS-MDI

señora

FLOR PEÑA

PRESIDENTE DE LA ORGANIZACION CENTRAL DE COMEDORES AUTOGESTIONARIOS DE INDEPENDENCIA - OCENCADI

DE MI MAYOR CONSIDERACION

Por el presente le expreso mis atentos saludos a nombre de la Gerencia de desarrollo Social de la Municipalidad Distrital de Independencia y así mismo en atención a requerimiento formal de la Srta. Carola Patricia Cáceres Roca Por TESIS DE MAESTRIA EN GESTION DE DESARROLLO SOCIAL, por la Universidad Cesar Vallejo, es que recorro a usted, para solicitarle su apoyo a la mencionada estudiante en lo que le explicara

Segura de contar con su respaldo me suscribo testimoniándole mi especial deferencia y estima.

ATENTAMENTE

MUNICIPALIDAD DE INDEPENDENCIA
GERENCIA DE DESARROLLO SOCIAL

MG. CYNTHIA EVELYN MELGAREJO UGAZ
GERENTE

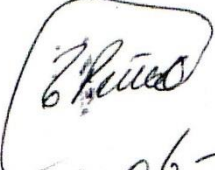
24-06-19

MUNICIPALIDAD DE
INDEPENDENCIA



Centro Económico de
Lima Norte

MUNICIPALIDAD DE INDEPENDENCIA

"Año de la Lucha contra la Corrupción y la Impunidad"



Independencia, 24 de Junio del 2019

OFICIO - N° 000182 - 2019 - GDS-MDI

Señora

DELIA SALAZAR ARAUJO

PRESIDENTE DE LA ORGANIZACION DISTRITAL DE LOS COMITES DEL VASO DE LECHE DE INDEPENDENCIA

DE MI MAYOR CONSIDERACION:

Por el presente le expreso mis atentos saludos a nombre de la Gerencia de desarrollo Social de la Municipalidad Distrital de Independencia y así mismo en atención a requerimiento formal de la Srta. Carola Patricia Cáceres Roca Por TESIS DE MAESTRIA EN GESTION DE DESARROLLO SOCIAL, por la Universidad Cesar Vallejo, es que recorro a usted, para solicitarle su apoyo a la mencionada estudiante en lo que le explicara

Segura de contar con su respaldo me suscribo testimoniándole mi especial deferencia y estima.

ATENTAMENTE

MUNICIPALIDAD DE INDEPENDENCIA
GERENCIA DE DESARROLLO SOCIAL

MG. CYNTHIA EVELYN MELGAREJO UCA.
GERENTE

*Recibido
S/2
24/06/2019.*



Anexo 4. Instrumentos de recolección de datos (encuesta y relación de asistencia)

CUESTIONARIO SOBRE PARTICIPACIÓN DE LA MUJER

Estimadas damas, este cuestionario tiene como objetivo conocer su opinión sobre participación de la mujer.

La información que nos proporcione será tratada de forma confidencial y anónima.

Se agradece su colaboración.

Indicaciones: A continuación, se le presenta una serie de preguntas las cuales deberá Ud. responder marcando con una (X) la respuesta que considere correcta.

1	2	3	4	5
NUNCA	CASI NUNCA	A VECES	CASI SIEMPRE	SIEMPRE

Nº1	DESCRIPCIÓN	VALORACIÓN				
		1	2	3	4	5
	DIMENSIÓN: LIDERAZGO					
	INDICADOR: MANEJO DE GRUPO					
01	Participa en las charlas o capacitaciones que organiza la Municipalidad de Independencia.					
02	La Municipalidad promueve constantemente el trabajo en equipo					
	INDICADOR:MOTIVACIÓN					
03	La Municipalidad reconoce el esfuerzo que realizan las mujeres para el logro de las metas u objetivos.					
04	Las relaciones interpersonales entre las mujeres que participan con la Municipalidad son adecuadas					
	INDICADOR:ACTITUD					
05	La participación de la mujer en la Municipalidad de Independencia siempre es positiva.					
06	En la Municipalidad de Independencia la participación de la mujer es voluntaria y constante					
Nº2	DIMENSIÓN: TOMA DE DECISIONES					
	INDICADOR:SOLUCIÓN	1	2	3	4	5
07	La Municipalidad tiene en cuenta a las mujeres en la Toma de Decisiones.					
08	En las Organizaciones Sociales y la Municipalidad cuando existe un Problema todos se interesan por resolverlo.					
	INDICADOR:OPINIÓN					
09	Las mujeres conocen sus derechos y deberes como ciudadano					
10	Las autoridades de la Municipalidad del Distrito toman en cuenta las opiniones y/o sugerencias de la población.					
	INDICADOR:COMPROMISO					
11	El municipio ayuda o colabora con las mujeres para su Desarrollo Social.					
12	Las mujeres se integran a las actividades del municipio.					

1	2	3	4	5
NUNCA	CASI NUNCA	A VECES	CASI SIEMPRE	SIEMPRE

DIMENSION : CIUDADANÍA		VALORACIÓN				
INDICADOR: ACCIÓN		1	2	3	4	5
13	Las mujeres del Distrito participan del programa vaso de leche					
14	Las mujeres del Distrito participan del comedor popular					
15	Las mujeres del Distrito participa de otros Programas Sociales					
INDICADOR:DISCRIMINACION						
16	Las mujeres del Distrito de Independencia algunas veces puede ser víctima de discriminación.					
17	El municipio y sus autoridades acuden a ayudar a las mujeres.					
18	Las mujeres ya no son más el sexo débil					
19	Existe igualdad de oportunidades para el hombre y para la mujer					
INDICADOR:VIOLENCIA		VALORACIÓN				
20	Las mujeres del Distrito de independencia cuenta con apoyo para sus actividades diarias					
21	Las mujeres del Distrito de Independencia comparten vivienda con otros(a)/ parientes					
22	Las mujeres del Distrito de Independencia son objeto de violencia familiar					
23	Las mujeres del Distrito de Independencia son objeto de violencia sicológica					
24	Las mujeres del Distrito de Independencia son objeto de violencia física					
25	Las mujeres del Distrito han acudido a la Demuna de la Municipalidad de Independencia.					
26	Las Mujeres de su distrito conocen para qué sirve la Demuna de la Municipalidad de Independencia.					

Muchas gracias

EJE ZONAL _____

CUESTIONARIO SOBRE LOS PROGRAMAS SOCIALES

Estimadas damas, este cuestionario tiene como objetivo conocer su opinión sobre los programas sociales de la municipalidad de independencia, 2019.

La información que nos proporcione será tratada de forma confidencial y anónima.

Se agradece su colaboración.

Indicaciones: A continuación, se le presenta una serie de preguntas las cuales deberá Ud. responder marcando con una (X) la respuesta que considere correcta.

1	2	3	4	5
NUNCA	CASI NUNCA	A VECES	CASI SIEMPRE	SIEMPRE

Nº1	DESCRIPCIÓN	VALORACIÓN				
		1	2	3	4	5
	DIMENSIÓN: ORGANIZACIÓN SOCIAL					
	INDICADOR: COMUNICACIÓN					
01	La Municipalidad de Independencia cuenta con espacios y medios para intercambiar información y opiniones.					
02	Las mujeres del Distrito de Independencia reciben la información suficiente para desarrollar correctamente su trabajo o en el apoyo a los programas sociales.					
	INDICADOR: CAPACITACIONES					
03	Las mujeres participan en los talleres de capacitación dada por la Municipalidad de Independencia.					
04	Se deben implementar nuevos talleres a favor de la población					
05	Las mujeres participan de los Talleres Deportivos dada por el Municipio					
Nº2	DIMENSIÓN: CALIDAD DE VIDA	VALORACIÓN				
	INDICADOR: EDUCACIÓN	1	2	3	4	5
06	Las mujeres participan de los talleres de alfabetización que realiza la Municipalidad.					
07	La Municipalidad tiene programas de educación para los niños que trabajan en las calles.					

1	2	3	4	5
NUNCA	CASI NUNCA	A VECES	CASI SIEMPRE	SIEMPRE

08	Las mujeres con niños mayores a 5 años asisten a las escuelas del Distrito de Independencia.					
	INDICADOR: SALUD					
9	Asisten las mujeres al centro de salud para realizarse chequeos médicos preventivos.					
10	Asisten al centro de salud para hacerle un control de crecimiento y desarrollo a sus hijos(a) menores de 3 años					
	INDICADOR: ECONOMÍA					
11	Las mujeres que trabajan en los programas sociales, reciben un incentivo en dinero.					
12	Los programas sociales ayudan a salir de la pobreza.					
Nº3	DIMENSIÓN: NECESIDAD	VALORACIÓN				
	INDICADOR: PROTECCIÓN	1	2	3	4	5
13	Las autoridades Municipales están haciendo bien su trabajo					
14	Los programas sociales de la Municipalidad de Independencia protege a las mujeres,					
	INDICADOR: PREVENCIÓN					
15	Los programas sociales llegan a los que más necesitan					
16	Participan en alguna organización vecinal dentro del Distrito de Independencia.					
17	Las mujeres del Distrito se encuentran afiliados algún sistema de salud					
	INDICADOR: INSERCIÓN SOCIAL	VALORACIÓN				
18	Las mujeres que participan de los programas de su distrito tienen algún empleo o subempleo.					
19	Las mujeres son las que mantienen económicamente sus hogares					
20	Las mujeres del Distrito de Independencia si se encuentran en algún problema familiar reciben ayuda psicológica y servicio social de su Municipio.					
21	Las mujeres reciben Asesoría Legal por su Municipio Distrital					
22	Las mujeres y sus familias reciben campañas de despistaje en la salud					

Muchas gracias

EJE ZONAL _____

LISTA DE ASISTENCIA N°1: Participación de la mujer en los programas sociales en la Municipalidad de Independencia, 2019

Items	NOMBRES Y APELLIDOS	DNI	EJE ZONAL	FIRMA
1	Obdulio Contreras Leon	10506628	Unificada	[Firma]
2	Luzelina Soto Perez	23471446	Independencia	[Firma]
3	Elena Jitua Aguilera	10166856	Independencia	[Firma]
4	Rosa Urbano Boy	0744694	INDEPENDENCIA	[Firma]
5	Verbal Guerrero Vasquez	97431891	Independencia	[Firma]
6	Maia Matto Tito	80127901	Independencia	[Firma]
7	Eddy Gomez Noupari	21250242	Independencia	[Firma]
8	Lancy Alvarado C	09554272	Independencia	[Firma]
9	[Firma]			[Firma]
0	Celia Perez Pinos	09444232	Portet	[Firma]
1	Ana Carrillo Manjuyay	16516216	Tahuantinsuyo	[Firma]
2	Dely Alvarado Alvarado	09039810	Independencia	[Firma]
3	Maria del Rosario Durand	07132800	Independencia	[Firma]
4	Francisco Esquivel PAZ	15568266		[Firma]
5	Ricardo Muela Torres	07166143	Independencia	[Firma]
6	Ulma J. Sotelo Espinoza	45810681	Tahuantinsuyo	[Firma]
7	Maria Antonieta Sanchez	07171001	Payet Calle 10158	[Firma]
8	Delfino Quiroga Santillan	07170242	Independencia Bloque	[Firma]
9	Domenica Montano Tyada	41747239	Payet	[Firma]
10				
11				
12				
13				
14				
15				
16				
17				
18				
19				
20				
21				
22				
23				
24				
25				
26				
27				
28				
29				
30				
31				
32				
33				
34				
35				
36				
37				
38				
39				
40				
41				
42				
43				
44				
45				
46				
47				

LISTA DE ASISTENCIA N° 2: Participación de la mujer en los programas sociales en la Municipalidad de Independencia, 2019

tems	NOMBRES Y APELLIDOS	DNI	EJE ZONAL	FIRMA
	ZAYDA CERVANTES GUEVARA	41034391	Industrial	[Firma]
	Mercedes Paz Gallardo	07151875	Tahuantinsuyo	[Firma]
	Bertha Ricardo Vilca	10532852	Tahuantinsuyo	[Firma]
	Mercedes Huacaya Valdivia	09519669	Ermitaño	[Firma]
	Karina Sarmiento Benavides	09789320	Ermitaño	[Firma]
	Yairis Zambrano M.	42513003	Tupac Amaru	[Firma]
	cristi Villanueva CH	41223471	Tupac Amaru	[Firma]
	consuelo Ruiz	09039782	ERMITAÑO	[Firma]
	Norma Kociara Gusti	31607023	Ermitaño	[Firma]
	Janis Baza Rodriguez	09988232	Ermitaño	[Firma]
	Maria Cleofe	01135231	Independencia	[Firma]
	JESSICA MARIA MARTI OCUNA	8024890	PAJET	[Firma]
	NELLY HUMANO VILANO	80123505	PAJET	[Firma]
	ANABELA JULIA CAJAZA	47886075	PAJET	[Firma]
	margarita Escalante. t		PAJET	[Firma]
	Claudia Okelam Eyzaguirre	09037323	Hermanos AXAH	[Firma]
	Sara Leyva Cahara	09745231	PAJET	[Firma]
	MARIA RAMOS SANCHEZ	09055529	PAJET	[Firma]
	ANGELA MILAGROS PONCE SANO	94032451	PAJET	[Firma]
	Carla Navarro Martinez	10161647	PAJET	[Firma]
	Carmen Cordero Salazar	07447323	PAJET	[Firma]
	Amalia Castillo Giraldo	32609667	PAJET	[Firma]
	JOANA Saldano Soruco	30924482	TACASUISUYO	[Firma]
	graciela Robrige Pajai	09053507	TAHUANLISUYO	[Firma]
	Emma Callezas Canaz	10157449	TAHUANLISUYO	[Firma]
	Shenda Vega MARTIN	42784286	Tahuantinsuyo	[Firma]
	Sofia Tamayo Pajai	4142607	PAJET	[Firma]
	Prigna Julia Salazar	04122890		[Firma]
	SORMIN VENTOSILLA HUAYTALLI	44780597	PAJET	[Firma]
	Dorila Pico Salazar	08152577	PAJET	[Firma]
	Luisa Misarema Romero	06844142	UDIC PAJET	[Firma]

LISTA DE ASISTENCIA N° 3: Participación de la mujer en los programas sociales en la Municipalidad de Independencia, 2019

Por la presente agradeceremos

La siguiente relación Mujeres Participantes en los programas sociales de la Municipalidad de Independencia

Items	NOMBRES Y APELLIDOS	DNI	EJE ZONAL	FIRMA
01	Harbel Noel Ayra	41475164	ERMITANO	[Firma]
02	Vanessa Gisela Masico	42079062	31 DE DICIEMBRE	[Firma]
03	Olivia Risper Villanueva	06020166	Tahuantinsuyo Alto	[Firma]
04	Ana Carrillo Ramirez	09044956	unificada	[Firma]
05	Arnelin Inga Pucan	08053647	unificada	[Firma]
06	Leticia Taylor Chamorro	02133180	Tahu 2ª zona	[Firma]
07	Adriana Pacheco Brancos	04167880	Tahuantinsuyo	[Firma]
08	Alyson Garcia Pozo	42012263	Payet	[Firma]
09	Lidia Palomino Paez	10167297	Tahuantinsuyo	[Firma]
10	Giovanna Pizarro Aguirre	80518257	4ª zona Tahuantinsuyo	[Firma]
11	Maria Mendoza Medina	80409993	Mariano Melgar	[Firma]
12	Carolina Yanqui Flores	08035355	El Paraiso	[Firma]
13	Mily Sathira Flores Aparicio	44306885	Iupac Amaro payet	[Firma]
14	Madelin Rosalinda Perez	43260338	Tupas Amaru Payet	[Firma]
15	Yvonne Huil Briones	0772584	El Paraiso	[Firma]
16	Nilda Calderon Nolas	40062487	Dase Oliva	[Firma]
17	Sonia Baluza Palomino	41061814	José Oliva	[Firma]
18	Rosa Castillo Santos	09612399	Villa Primavera	[Firma]
19	Ferdinand Huari Romero	10163540	Sol Naciente	[Firma]
20	Arnelin Lucrecia Benito	09606000	unificada	[Firma]
21	Albina Amos Cuello	07135826	Palloj	[Firma]
22	Shirley Palomino Allica	40461186	Tahuantinsuyo Dom	[Firma]
23	Ana Maria Tito Pacaya	48343454	SANTA CRUZ	[Firma]
24	Dina Siles Paez	0717005	ERMITANO	[Firma]
25	Irma Castillo de	09047200	Independencia	[Firma]
26	Belca Timita Carhu	07147199	ermitano	[Firma]
27	Jana Osorio Panto	06200422	ermitano	[Firma]
28	Maria Solari	02473090	ERMITANO	[Firma]
29	Segundo Melara Vilca	07145664	Independencia	[Firma]
30	Maria Rosa Maiz	07126206	Tupac Amaru	[Firma]
31	Celia Zurita Pozo	089212603	PAYET	[Firma]
32				
33				
34				
35				
36				
37				
38				
39				
40				
41				
42				
43				
44				
45				
46				
47				

Anexo 5. Certificados de validación de los instrumentos

Validación de los instrumentos de medición a través de juicio de expertos.

 **UNIVERSIDAD CÉSAR VALLEJO**

CERTIFICADO DE VALIDEZ DE CONTENIDO DEL INSTRUMENTO QUE MIDE PARTICIPACION DE LA MUJER

Nº	DIMENSIONES / ítems	Pertinencia ¹		Relevancia ²		Claridad ³		Sugerencias
		Si	No	Si	No	Si	No	
DIMENSIÓN 1 LIDERAZGO								
1	Participa en las charlas o capacitaciones que organiza la Municipalidad de Independencia	✓		✓		✓		
2	La Municipalidad promueve constantemente el trabajo en equipo	✓		✓		✓		
3	La Municipalidad reconoce el esfuerzo que realizan las mujeres para el logro de las metas u objetivos	✓		✓		✓		
4	Las relaciones interpersonales entre las mujeres que participan con la Municipalidad son adecuadas	✓		✓		✓		
5	La participación de la Mujer en la Municipalidad de Independencia siempre es positiva.	✓		✓		✓		
6	En la municipalidad de Independencia la participación de la mujer es voluntaria y constante.	✓		✓		✓		
DIMENSIÓN 2 Toma de decisiones								
7	La municipalidad tiene en cuenta a las mujeres en la Toma de decisiones.	✓		✓		✓		
8	En las organizaciones sociales y la municipalidad cuando existe un problema todos se interesan por resolverlo	✓		✓		✓		
9	Las mujeres conocen sus derechos y deberes como ciudadano	✓		✓		✓		
10	Las autoridades de la Municipalidad del Distrito toman en cuenta las opiniones y/o sugerencias de la población.	✓		✓		✓		
11	El municipio ayuda o colabora con las mujeres para su Desarrollo Social.	✓		✓		✓		
12	Las mujeres se integran a las actividades del municipio.	✓		✓		✓		
DIMENSIÓN 3 Ciudadanía								
13	Las mujeres del Distrito participan del programa vaso de leche	✓		✓		✓		
14	Las mujeres del Distrito participan del comedor popular	✓		✓		✓		
15	Las mujeres del Distrito participa de otros Programas Sociales	✓		✓		✓		
16	Las mujeres del Distrito de Independencia algunas veces puede ser víctima de discriminación.	✓		✓		✓		
17	El municipio y sus autoridades acuden a ayudar a las mujeres.	✓		✓		✓		
18	Las mujeres ya no son más el sexo débil	✓		✓		✓		
19	Existe igualdad de oportunidades para el hombre y para la mujer	✓		✓		✓		
20	Las mujeres del Distrito de independencia cuenta con apoyo para sus actividades diarias	✓		✓		✓		
21	Las mujeres del Distrito de Independencia comparten vivienda con otros(a)/ parientes	✓		✓		✓		
22	Las mujeres del Distrito de Independencia son objeto de violencia familiar	✓		✓		✓		
23	Las mujeres del Distrito de Independencia son objeto de violencia psicológica	✓		✓		✓		
24	Las mujeres del Distrito de Independencia son objeto de violencia física	✓		✓		✓		
25	Las mujeres del Distrito han acudido a la Demuna de la Municipalidad de Independencia.	✓		✓		✓		
26	Las Mujeres de su distrito conocen para qué sirve la Demuna de la Municipalidad de Independencia.	✓		✓		✓		

Observaciones (precisar si hay suficiencia): EXISTE SUFICIENCIA

Opinión de aplicabilidad: **Aplicable** [X] **Aplicable después de corregir** [] **No aplicable** []

Apellidos y nombres del juez validador. Dr/ Mg: DR. UISES CORDOVA GARCIA **DNI:** 06658910

Especialidad del validador: METODOLOGIA DE INVESTIGACION

.....de julio del 2019.....



Firma del Experto Informante.

¹Pertinencia: El ítem corresponde al concepto teórico formulado.
²Relevancia: El ítem es apropiado para representar al componente o dimensión específica del constructo
³Claridad: Se entiende sin dificultad alguna el enunciado del ítem, es conciso, exacto y directo

Nota: Suficiencia, se dice suficiencia cuando los ítems planteados son suficientes para medir la dimensión

CERTIFICADO DE VALIDEZ DE CONTENIDO DEL INSTRUMENTO QUE MIDE...PROGRAMAS SOCIALES

Nº	DIMENSIONES / ítems	Pertinencia ¹		Relevancia ²		Claridad ³		Sugerencias
		Si	No	Si	No	Si	No	
1	DIMENSIÓN 1 ORGANIZACIÓN SOCIAL La Municipalidad de Independencia cuenta con espacios y medios para intercambiar información y opiniones.	✓		✓		✓		
2	Las mujeres del Distrito de Independencia reciben la información suficiente para desarrollar correctamente su trabajo o en el apoyo a los programas sociales.	✓		✓		✓		
3	Las mujeres participan en los talleres de capacitación dada por la Municipalidad de Independencia.	✓		✓		✓		
4	Se deben implementar nuevos talleres a favor de la población.	✓		✓		✓		
5	Las mujeres participan de los Talleres Deportivos dada por el Municipio.	✓		✓		✓		
	DIMENSIÓN 2 CALIDAD DE VIDA							
6	Las mujeres participan de los talleres de alfabetización que realiza la Municipalidad.	✓		✓		✓		
7	La Municipalidad tiene programas de educación para los niños que trabajan en las calles.	✓		✓		✓		
8	Las mujeres con niños mayores a 5 años asisten a las escuelas del Distrito de Independencia.	✓		✓		✓		
9	Asisten las mujeres al centro de salud para realizarse chequeos médicos preventivos.	✓		✓		✓		
10	Asisten al centro de salud para hacerle un control de crecimiento y desarrollo a sus hijos(a) menores de 3 años.	✓		✓		✓		
11	Las mujeres que trabajan en los programas sociales, reciben un incentivo en dinero.	✓		✓		✓		
12	Los programas sociales ayudan a salir de la pobreza.	✓		✓		✓		
	DIMENSIÓN 3 NECESIDAD							
13	Las autoridades Municipales están haciendo bien su trabajo.	✓		✓		✓		
14	Los programas sociales de la Municipalidad de Independencia protege a las mujeres.	✓		✓		✓		
15	Los programas sociales llegan a los que más necesitan.	✓		✓		✓		
16	Participan en alguna organización vecinal dentro del Distrito de Independencia.	✓		✓		✓		
17	Las mujeres del Distrito se encuentran afiliados algún sistema de salud	✓		✓		✓		
18	Las mujeres que participan de los programas de su distrito tienen algún empleo o subempleo.	✓		✓		✓		
19	Las mujeres son las que mantienen económicamente sus hogares	✓		✓		✓		
20	Las mujeres del Distrito de Independencia si se encuentran en algún problema familiar reciben ayuda psicológica y servicio social de su Municipio.	✓		✓		✓		
21	Las mujeres reciben Asesoría Legal por su Municipio Distrital	✓		✓		✓		
22	Las mujeres y sus familias reciben campañas de despistaje en la salud	✓		✓		✓		

Observaciones (precisar si hay suficiencia):
Opinión de aplicabilidad: Aplicable Aplicable después de corregir No aplicable
Apellidos y nombres del juez validador. Dr. Mg: Raduguis Rojas Melaguter Leonor DNI: 21069112
Especialidad del validador: Psicología Educativa y Tutorial
13 de Julio del 2019

Firma del Experto Informante.
¹**Pertinencia:** El ítem corresponde al concepto teórico formulado.

²**Relevancia:** El ítem es apropiado para representar al componente o dimensión específica del constructo

³**Claridad:** Se entiende sin dificultad alguna el enunciado del ítem, es conciso, exacto y directo

Nota: Suficiencia, se dice suficiencia cuando los ítems planteados son suficientes para medir la dimensión



CERTIFICADO DE VALIDEZ DE CONTENIDO DEL INSTRUMENTO QUE MIDE PARTICIPACION DE LA MUJER

N°	DIMENSIONES / ítems	Pertinencia ¹		Relevancia ²		Claridad ³		Sugerencias
		Si	No	Si	No	Si	No	
DIMENSIÓN 1 LIDERAZGO								
1	Participa en las charlas o capacitaciones que organiza la Municipalidad de Independencia	✓		✓		✓		
2	La Municipalidad promueve constantemente el trabajo en equipo	✓		✓		✓		
3	La Municipalidad reconoce el esfuerzo que realizan las mujeres para el logro de las metas u objetivos	✓		✓		✓		
4	Las relaciones interpersonales entre las mujeres que participan con la Municipalidad son adecuadas	✓		✓		✓		
5	La participación de la Mujer en la Municipalidad de Independencia siempre es positiva.	✓		✓		✓		
6	En la municipalidad de Independencia la participación de la mujer es voluntaria y constante	✓		✓		✓		
DIMENSIÓN 2 Toma de decisiones								
7	La municipalidad tiene en cuenta a las mujeres en la Toma de decisiones.	✓		✓		✓		
8	En las organizaciones sociales y la municipalidad cuando existe un problema todos se interesan por resolverlo	✓		✓		✓		
9	Las mujeres conocen sus derechos y deberes como ciudadano	✓		✓		✓		
10	Las autoridades de la Municipalidad del Distrito toman en cuenta las opiniones y/o sugerencias de la población.	✓		✓		✓		
11	El municipio ayuda o colabora con las mujeres para su Desarrollo Social.	✓		✓		✓		
12	Las mujeres se integran a las actividades del municipio.	✓		✓		✓		
DIMENSIÓN 3 Ciudadanía								
13	Las mujeres del Distrito participan del programa vaso de leche	✓		✓		✓		
14	Las mujeres del Distrito participan del comedor popular	✓		✓		✓		
15	Las mujeres del Distrito participa de otros Programas Sociales	✓		✓		✓		
16	Las mujeres del Distrito de Independencia algunas veces puede ser víctima de discriminación.	✓		✓		✓		
17	El municipio y sus autoridades acuden a ayudar a las mujeres.	✓		✓		✓		
18	Las mujeres ya no son más el sexo débil	✓		✓		✓		
19	Existe igualdad de oportunidades para el hombre y para la mujer	✓		✓		✓		
20	Las mujeres del Distrito de Independencia cuenta con apoyo para sus actividades diarias	✓		✓		✓		
21	Las mujeres del Distrito de Independencia comparten vivienda con otros(a)/ parientes	✓		✓		✓		
22	Las mujeres del Distrito de Independencia son objeto de violencia familiar	✓		✓		✓		
23	Las mujeres del Distrito de Independencia son objeto de violencia psicológica	✓		✓		✓		
24	Las mujeres del Distrito de Independencia son objeto de violencia física	✓		✓		✓		
25	Las mujeres del Distrito han acudido a la Demuna de la Municipalidad de Independencia.	✓		✓		✓		
26	Las Mujeres de su distrito conocen para qué sirve la Demuna de la Municipalidad de Independencia.	✓		✓		✓		

Observaciones (precisar si hay suficiencia): Hay suficiencia

Opinión de aplicabilidad: **Aplicable** [✓] **Aplicable después de corregir** [] **No aplicable** []

Apellidos y nombres del juez validador. Dr/ Mg: Aiza Salvatierra Silva Del Pilar DNI: 18110311

Especialidad del validador: Metodología de la Investigación Científica

¹Pertinencia: El ítem corresponde al concepto teórico formulado.
²Relevancia: El ítem es apropiado para representar al componente o dimensión específica del constructo
³Claridad: Se entiende sin dificultad alguna el enunciado del ítem, es conciso, exacto y directo

Nota: Suficiencia, se dice suficiencia cuando los ítems planteados son suficientes para medir la dimensión

.....de julio del 2019.....

Firma del Experto Informante.

Anexo 6. Base de datos de la encuesta el instrumento

Base de datos variable N°1: Participación de la mujer

1. D1: Liderazgo
2. D2: Toma de decisiones
3. D3: Ciudadanía

Variable : PARTICIPACION DE LA MUJER																															
N	D1: LIDERAZGO						D2: TOMA DE DECISIONES						D3: CIUDADANIA										TOTAL	EJE ZONAL							
	P1	P2	P3	P4	P5	SUB TOT	P7	P8	P9	P10	P11	P12	SUB TOT	P13	P14	P15	P16	P17	P18	P19	P20	P21			P22	P23	P24	P25	P26	SUB TO	
1	1	1	1	1	1	6	1	1	3	1	1	1	8	5	5	4	1	1	5	5	1	3	4	4	4	4	4	3	50	64	2.46 VICTOR RAUL
2	1	3	1	1	1	8	1	1	3	1	1	1	8	5	5	4	1	1	5	5	1	3	4	4	4	4	4	3	49	65	2.50 VICTOR RAUL
3	3	3	1	1	3	14	1	1	5	1	3	1	12	5	1	1	5	1	2	2	1	3	5	5	5	4	2	42	68	2.62 EN BLANCO	
4	1	1	1	2	1	7	1	1	5	1	1	1	10	5	4	1	1	1	5	5	1	3	5	5	5	1	1	39	56	2.15 EN BLANCO	
5	5	1	1	1	2	11	1	3	2	1	1	1	9	5	5	1	5	1	2	1	1	5	4	4	5	4	5	48	68	2.62 EN BLANCO	
6	1	1	1	1	1	6	1	1	1	1	1	1	6	1	1	1	1	1	1	1	1	1	1	1	1	1	1	14	26	1.00 EN BLANCO	
7	1	1	1	1	1	6	1	1	1	1	1	1	6	1	1	1	1	1	1	1	1	1	1	1	1	1	1	14	26	1.00 EN BLANCO	
8	3	1	1	1	1	8	3	5	1	3	4	4	20	3	5	5	5	5	5	5	5	5	5	5	5	5	6	68	96	3.69 EN BLANCO	
9	4	3	2	2	3	17	2	3	5	3	3	3	19	5	5	4	3	3	3	3	5	4	4	4	4	4	1	49	85	3.27 EN BLANCO	
10	3	2	4	4	3	19	4	3	5	2	3	3	20	5	1	5	5	4	4	5	3	5	4	5	4	4	4	59	98	3.77 TAHUANTINSUYO	
11	4	3	3	4	3	23	3	4	5	3	3	4	22	4	3	2	3	2	4	3	2	4	4	4	4	4	3	45	90	3.46 TAHUANTINSUYO	
12	2	4	3	4	4	20	2	2	5	2	3	3	17	5	5	5	4	2	1	2	3	4	4	4	4	4	3	2	48	85	3.27 TAHUANTINSUYO
13	2	4	3	4	4	20	2	2	5	2	3	3	17	5	5	5	3	2	1	2	3	4	4	4	4	4	3	2	47	84	3.23 TAHUANTINSUYO
14	2	3	3	4	5	20	3	4	3	3	5	5	23	5	5	5	5	3	1	5	3	5	5	5	5	5	3	60	103	3.96 TAHUANTINSUYO	
15	1	3	1	1	1	8	1	1	1	3	1	1	8	5	5	4	1	1	5	5	1	3	4	4	4	4	4	3	49	65	2.50 TAHUANTINSUYO
16	1	1	3	1	3	14	2	4	5	5	4	3	23	5	1	1	4	3	4	1	5	3	3	2	5	5	5	46	83	3.19 TAHUANTINSUYO	
17	1	1	3	1	3	14	5	4	5	5	4	5	28	5	5	4	5	4	5	5	5	5	5	5	1	3	5	62	104	4.00 TAHUANTINSUYO	
18	1	1	3	1	3	14	5	4	5	5	4	4	27	5	5	4	5	5	5	5	5	1	5	1	1	1	1	5	49	90	3.46 TAHUANTINSUYO
19	2	2	2	4	4	18	3	3	4	3	3	1	17	5	5	3	3	2	4	2	1	5	4	4	4	4	3	3	48	83	3.19 TAHUANTINSUYO
20	3	1	1	1	3	14	2	1	5	3	3	4	18	5	3	2	3	1	3	4	1	5	3	5	4	1	3	43	75	2.88 TAHUANTINSUYO	
21	3	2	1	4	5	20	3	3	5	3	3	4	21	5	5	3	4	3	1	3	1	5	5	5	3	5	1	53	94	3.62 TAHUANTINSUYO	
22	1	1	1	1	1	6	1	1	5	1	1	1	10	1	5	4	4	1	1	3	4	4	5	2	5	5	2	46	62	2.38 TAHUANTINSUYO	
23	2	3	2	2	2	14	4	2	3	2	3	3	17	5	5	5	3	3	4	3	2	4	4	3	3	3	3	3	47	78	3.00 TAHUANTINSUYO
24	5	3	3	3	3	20	3	2	1	2	2	3	13	5	5	2	5	3	3	3	1	5	3	3	5	1	2	46	79	3.04 TAHUANTINSUYO	
25	2	3	1	2	3	13	2	2	3	3	2	3	15	5	5	3	4	3	1	4	3	4	3	3	3	2	2	45	73	2.81 TAHUANTINSUYO	
26	2	3	1	2	3	13	2	2	3	3	2	4	16	5	5	3	4	3	1	4	3	4	3	3	3	3	2	45	74	2.85 TAHUANTINSUYO	
27	3	1	3	1	2	15	3	3	5	3	3	5	22	5	5	3	4	2	4	2	3	4	5	5	5	5	1	1	49	86	3.31 TAHUANTINSUYO
28	5	1	1	1	5	18	1	1	5	2	1	2	12	5	4	4	2	1	4	3	1	3	4	4	4	4	2	43	73	2.81 TAHUANTINSUYO	
29	5	1	1	1	5	18	1	1	5	1	1	5	14	5	5	4	2	1	5	4	1	5	5	4	4	4	2	2	49	81	3.12 TAHUANTINSUYO
30	3	2	1	1	1	9	1	1	3	2	3	3	13	5	5	3	5	1	2	1	1	3	5	5	5	3	3	47	69	2.65 EN BLANCO	
31	2	1	2	2	1	10	1	1	5	2	3	2	14	4	5	4	3	1	4	3	1	5	4	4	4	4	5	4	51	75	2.88 EN BLANCO
32	4	4	4	4	4	24	3	4	5	4	3	3	22	4	5	5	4	3	5	5	3	5	4	4	4	4	3	57	103	3.96 EN BLANCO	
33	4	4	4	3	4	23	4	3	5	4	3	3	22	4	5	5	4	3	5	5	3	5	4	4	4	4	3	57	102	3.92 EN BLANCO	
34	1	2	1	1	3	12	2	1	4	1	3	2	13	5	5	5	5	2	3	3	1	5	5	5	5	5	2	56	81	3.12 EN BLANCO	
35	4	4	5	4	4	25	4	1	5	3	2	6	20	5	5	4	5	1	1	2	5	5	5	5	5	5	2	6	55	100	3.85 EN BLANCO
36	5	1	1	3	4	19	1	5	5	3	1	4	19	3	5	4	5	2	3	1	1	4	5	5	5	4	1	48	86	3.31 EN BLANCO	
37	3	2	2	2	2	13	2	4	4	2	3	2	17	5	5	2	2	3	3	1	4	2	3	2	2	2	3	39	69	2.65 EN BLANCO	
38	5	5	5	5	5	30	5	5	5	5	1	3	22	5	5	5	4	3	5	4	4	1	1	1	1	1	4	44	96	3.69 EN BLANCO	
39	1	1	1	1	2	9	1	1	1	1	2	3	9	1	3	2	3	3	4	5	1	1	2	3	3	3	3	37	55	2.12 EN BLANCO	
40	5	1	2	2	5	20	3	2	5	3	5	2	21	5	5	5	3	5	5	5	1	5	4	5	5	3	3	59	100	3.85 UNIFICADA	
41	3	3	2	1	3	17	2	2	5	3	3	3	18	5	5	5	4	1	5	5	5	4	4	4	4	3	3	58	93	3.58 UNIFICADA	
42	5	2	1	2	2	13	2	1	5	1	4	3	16	5	5	5	3	3	3	2	2	5	5	3	3	3	4	51	80	3.08 UNIFICADA	
43	1	1	1	1	1	6	1	3	1	1	1	3	10	5	5	3	3	3	2	2	5	5	3	3	3	4	5	44	60	2.31 PARAISO	
44	2	3	3	2	3	15	3	2	2	2	3	3	15	4	4	2	2	3	1	4	2	4	3	3	3	2	2	40	70	2.69 CAHUIDE	
45	5	4	3	5	5	27	4	4	3	4	4	4	23	5	4	4	2	5	4	4	4	4	4	3	3	2	2	44	53	103	3.96 INDUSTRIAL
46	3	1	1	1	1	8	1	1	1	1	1	1	6	3	3	5	5	2	4	5	1	3	4	4	4	4	1	3	47	61	2.35 TUPAC AMARU
47	2	2	1	1	1	8	1	1	5	1	1	3	12	5	1	1	5	1	1	5	5	5	4	3	5	3	5	49	69	2.65 TUPAC AMARU	
48	5	2	2	4	3	20	3	1	5	2	3	3	17	4	4	3	5	1	1	2	1	5	5	4	4	3	3	45	82	3.15 TUPAC AMARU	
49	5	5	3	3	3	22	3	2	5	3	1	1	15	3	1	3	3	3	3	3	3	3	3	4	4	5	5	46	83	3.19 TUPAC AMARU	
50	1	1	1	2	2	9	2	2	2	1	2	1	10	2	2	2	2	2	1	1	1	1	1	1	1	1	1	20	39	1.50 PAYET	
51	3	5	1	1	4	18	1	4	5	1	3	3	17	4	5	4	5	4	4	3	3	4	4	4	5	3	4	56	91	3.50 PAYET	
52	1	1	5	5	5	22	5	1	5	5	5	5	26	5	5	1	3	5	5	5	2	3	5	5	5	3	5	57	105	4.04 PAYET	
53	3	2	3	3	3	17	3	3	2	2	2	3	15	4	4	2	4	4	3	2	2	3	4	4	4	4	3	45	77	2.96 PAYET	
54	3	2	3	4	5	22	3	3	3	2	2	2	15	4	4	3	3	2	3	3	1	1	3	3	3	4	3	39	76	2.92 PAYET	
55	1	3	1	3	2	15	3	3	5	3	1	5	20	5	5	2	2	2	5	5	3	5	3	3	3	3	1	5	49	84	3.23 PAYET
56	5	1	1	1	5	2	3	3	5	3	3	4	21	5	5	2	3	3	5	2	5	1	1	1	1	1	1	3	49	72	2.77 PAYET
57	3	3	1	3	3	16	2	3	3	1	3	3	15	5	4	3	5	3	3	1	2	4	4	4	3	1	3	45	76	2.92 PAYET	
58	4	4	2	2	3	17	2	3	5	3	3	5	21	5	5	4	4	3	4	3	5	4	4	4	4						

Base de datos variable N°2: Programas sociales

4. D1: Organización Social

5. D2: Calidad de vida

6. D3: Necesidad

Variable : LOS PROGRAMAS SOCIALES																											
N	D1: ORGANIZACIÓN SOCIAL					D2: CALIDAD DE VIDA							D3:							TOTAL	EJE ZONAL						
	P1	P2	P3	P4	P5	SUB TC	P6	P7	P8	P9	P10	P11	P12	SUB TC	P13	P14	P15	P16	P17			P18	P19	P20	P21	P22	SUB TC
1	1	1	1	5	1	9	1	1	3	1	1	1	2	10	2	1	2	2	2	1	3	1	1	3	18	37	1.68 VICTOR RAUL
2	3	1	1	1	1	7	1	1	1	1	1	1	1	7	1	1	1	1	1	1	1	1	1	1	10	24	1.09 VICTOR RAUL
3	3	3	3	5	1	15	3	5	5	3	3	1	3	23	3	3	3	3	3	1	4	3	2	3	28	66	3.00 UNIFICADA
4	3	1	3	1	2	10	2	4	1	4	1	4	4	20	1	2	1	2	4	1	1	1	2	3	18	48	2.18 UNIFICADA
5	3	2	3	2	4	14	1	2	1	1	5	5	1	16	1	3	2	4	5	1	2	3	2	5	28	58	2.64 SANTA CRUZ
6	5	2	2	5	3	17	3	3	5	4	5	1	1	22	2	1	3	3	3	1	3	1	3	4	24	63	2.86 JOSE GALVEZ
7	2	2	2	5	2	13	2	1	2	3	3	2	2	15	2	3	2	2	2	3	2	2	2	2	22	50	2.27 CAHUIDE
8	2	4	3	5	6	19	5	4	5	5	5	1	2	27	1	2	2	2	4	2	4	3	1	3	24	70	3.18 ERMITAÑO
9	3	2	4	4	2	15	3	2	2	4	4	1	3	19	2	2	2	5	2	1	3	2	1	3	23	57	2.59 ERMITAÑO
10	3	2	4	4	3	16	3	2	2	3	3	1	3	17	2	2	2	5	2	1	3	2	1	3	23	56	2.55 ERMITAÑO
11	3	2	1	5	5	16	1	1	1	1	3	1	1	9	1	1	1	1	1	1	3	1	1	1	12	37	1.68 ERMITAÑO
12	3	3	3	5	1	15	1	1	1	3	3	1	1	11	1	1	1	1	3	1	5	1	1	3	18	44	2.00 ERMITAÑO
13	5	4	4	5	4	22	4	2	5	5	4	1	4	25	3	1	3	4	4	3	3	3	4	4	32	79	3.59 ERMITAÑO
14	1	5	2	5	1	14	1	1	2	2	1	1	2	10	2	4	4	3	2	3	3	1	1	2	25	49	2.23 ERMITAÑO
15	3	3	5	5	2	18	1	1	5	3	5	1	1	17	2	3	5	5	5	1	5	1	2	4	33	68	3.09 ERMITAÑO
16	5	4	4	5	3	21	5	3	5	5	5	1	4	28	3	1	3	5	5	3	4	3	4	5	36	85	3.86 ERMITAÑO
17	3	3	3	5	3	17	3	1	5	5	5	1	1	21	1	3	1	1	5	1	3	1	3	3	22	60	2.73 PAYET
18	2	3	3	5	2	15	1	1	5	5	5	1	3	21	1	2	3	1	1	2	2	2	1	2	17	53	2.41 PAYET
19	3	3	3	5	1	15	3	3	5	5	3	1	1	21	1	3	1	3	3	3	3	3	1	3	24	60	2.73 PAYET
20	3	5	3	5	1	17	2	2	1	3	5	1	2	16	1	2	3	5	1	1	1	2	2	2	20	53	2.41 PAYET
21	1	5	1	5	5	17	2	1	1	5	5	1	3	18	1	5	5	1	5	3	5	1	1	1	28	63	2.86 PAYET
22	4	5	3	5	2	19	2	3	3	3	4	1	3	19	3	3	2	4	4	4	3	3	3	3	32	70	3.18 PAYET
23	2	2	2	5	1	12	1	1	2	3	2	2	1	12	3	3	1	3	3	3	4	3	1	1	25	49	2.23 PAYET
24	2	2	2	5	1	12	1	1	2	3	1	2	2	12	1	3	1	3	3	3	4	3	1	1	23	47	2.14 PAYET
25	3	5	1	5	1	15	1	5	1	5	5	1	4	22	4	5	4	1	1	1	4	5	5	4	34	71	3.23 PAYET
26	2	1	1	5	1	10	1	1	1	1	1	1	3	9	1	1	2	1	1	1	5	1	2	3	18	37	1.68 PAYET
27	3	1	3	5	5	17	1	1	5	5	5	1	1	19	3	3	2	2	5	1	3	5	3	5	32	68	3.09 PAYET
28	1	1	1	4	2	9	1	1	1	1	1	1	1	7	2	3	1	1	1	1	3	2	3	3	20	36	1.64 PAYET
29	1	1	3	5	1	11	1	1	1	3	3	1	1	11	1	1	1	1	1	1	5	1	1	1	14	36	1.64 PAYET
30	2	3	3	5	2	15	2	2	2	3	4	1	1	15	3	3	2	2	2	4	5	2	2	3	28	58	2.64 PAYET
31	3	3	3	5	3	17	3	2	2	4	4	1	1	17	3	3	4	1	5	2	3	3	1	3	28	62	2.82 PAYET
32	5	2	3	5	3	18	3	3	2	3	5	1	4	21	3	2	5	4	4	3	3	4	3	4	35	74	3.36 TAHUANTINSUYI
33	5	2	3	4	3	17	3	3	2	3	5	1	4	21	3	2	5	4	4	4	4	4	2	4	36	74	3.36 TAHUANTINSUYI
34	5	3	1	5	1	15	1	1	1	1	5	1	3	13	3	3	3	5	1	1	2	3	3	3	27	55	2.50 TAHUANTINSUYI
35	3	3	4	4	2	16	5	2	4	2	5	1	3	22	3	4	5	3	5	1	5	3	4	3	36	74	3.36 TAHUANTINSUYI
36	1	1	1	4	1	8	1	1	1	5	5	1	1	15	1	1	2	4	4	3	3	2	2	3	25	48	2.18 TAHUANTINSUYI
37	1	1	1	4	1	8	1	1	1	5	5	1	1	15	1	1	2	5	5	1	3	2	2	3	25	48	2.18 TAHUANTINSUYI
38	2	2	1	5	1	11	1	1	1	4	5	1	1	14	1	1	1	1	3	1	5	1	1	1	16	41	1.86 TAHUANTINSUYI
39	1	1	1	5	1	9	1	1	3	1	1	1	2	10	2	1	2	2	2	1	3	1	1	3	18	37	1.68 TAHUANTINSUYI
40	1	1	4	1	4	11	3	3	4	4	3	1	1	19	2	1	1	4	4	2	3	1	1	1	20	50	2.27 TAHUANTINSUYI
41	3	3	1	4	1	12	3	1	3	3	4	1	2	17	3	3	4	3	3	2	4	1	1	3	27	56	2.55 TAHUANTINSUYI
42	1	1	2	5	1	10	1	1	1	3	3	1	1	11	1	1	3	3	1	1	5	1	1	1	18	39	1.77 TAHUANTINSUYI
43	3	3	2	4	1	13	5	5	1	5	5	1	3	25	2	1	3	2	5	1	4	4	4	5	31	69	3.14 TAHUANTINSUYI
44	4	5	3	5	4	21	5	1	4	2	5	1	3	21	2	4	5	3	4	2	5	2	3	5	35	77	3.50 TAHUANTINSUYI

Anexo 7. Prueba de confiabilidad de los instrumentos

Correlaciones no paramétricas

Correlaciones

Tabla 1

		PARTICIPACIÓN DE LA MUJER	PROGRAMAS SOCIALES
Rho de Spearman	PARTICIPACIÓN DE LA MUJER	Coeficiente de correlación	1,000
		Sig. (bilateral)	.
		N	86
PROGRAMAS SOCIALES		Coeficiente de correlación	,098
		Sig. (bilateral)	,368
		N	86



FIGURA 1

Tabla.2

Distribución de frecuencia de la variable programa sociales y sus dimensiones

		No eficiente		Regular		Eficiente	
		f	%	f	%	f	%
Variable	Programas sociales	38	44.2%	23	26.7%	25	29.1%
Dimensión	Organización social	38	44.2%	23	26.7%	25	29.1%
	Calidad de vida	37	43.0%	24	27.9%	25	29.1%
	Necesidad	34	39.5%	27	31.4%	25	29.1%

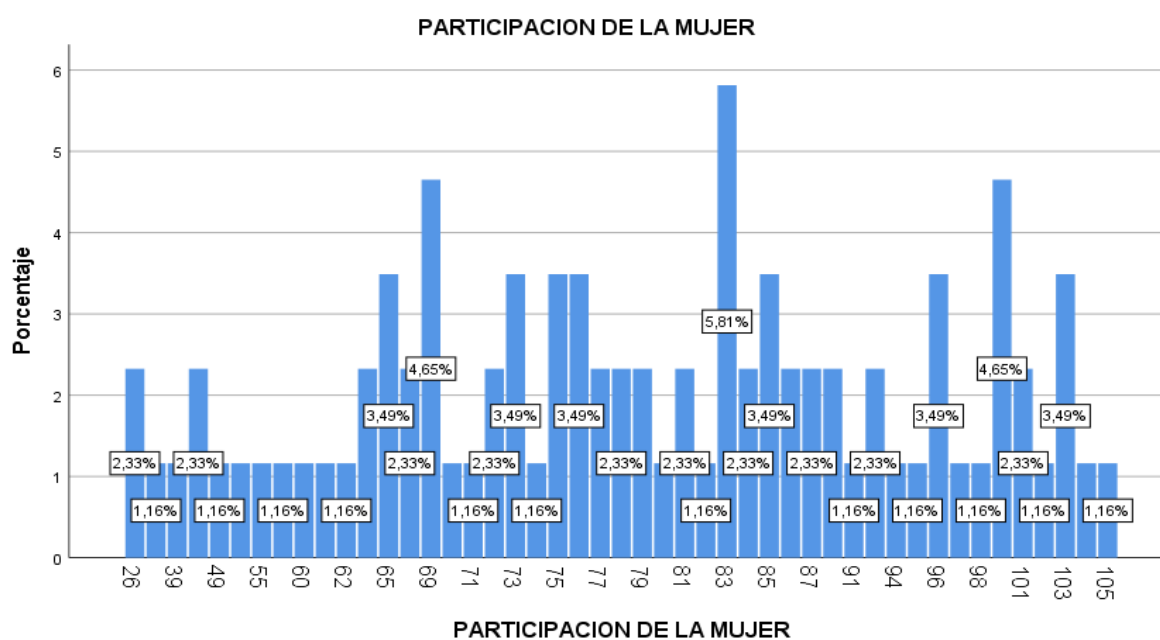
Autoría propia



Figura 2 . Niveles de percepción de la variable Programa sociales y sus dimensiones

En la tabla 6 y figura 6, se observa que, según percepción de los encuestados, el 44,19% considera que el programa social es no eficiente, el 26,74% indica que el nivel regular y solo el 29,7% señala que es eficiente.

Las relaciones interpersonales entre las mujeres que participan con la Municipalidad son adecuadas

Tabla 3

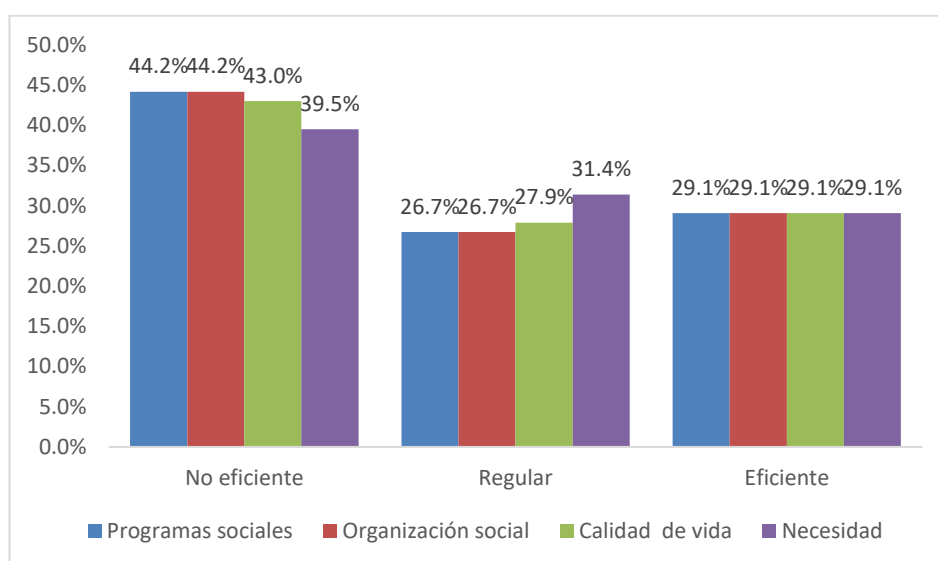
		Frecuencia	Porcentaje	Porcentaje válido	Porcentaje acumulado
Válido	NUNCA	31	36,0	36,0	36,0
	CASI NUNCA	21	24,4	24,4	60,5
	A VECES	19	22,1	22,1	82,6
	CASI SIEMPRE	12	14,0	14,0	96,5
	SIEMPRE	3	3,5	3,5	100,0
	Total	86	100,0	100,0	



FIGURA 3

La participación de la Mujer en la Municipalidad de Independencia siempre es positiva.

Tabla 4

		Frecuencia	Porcentaje	Porcentaje válido	Porcentaje acumulado
Válido	NUNCA	21	24,4	24,4	24,4
	CASI NUNCA	12	14,0	14,0	38,4
	A VECES	24	27,9	27,9	66,3
	CASI SIEMPRE	15	17,4	17,4	83,7
	SIEMPRE	14	16,3	16,3	100,0
	Total	86	100,0	100,0	

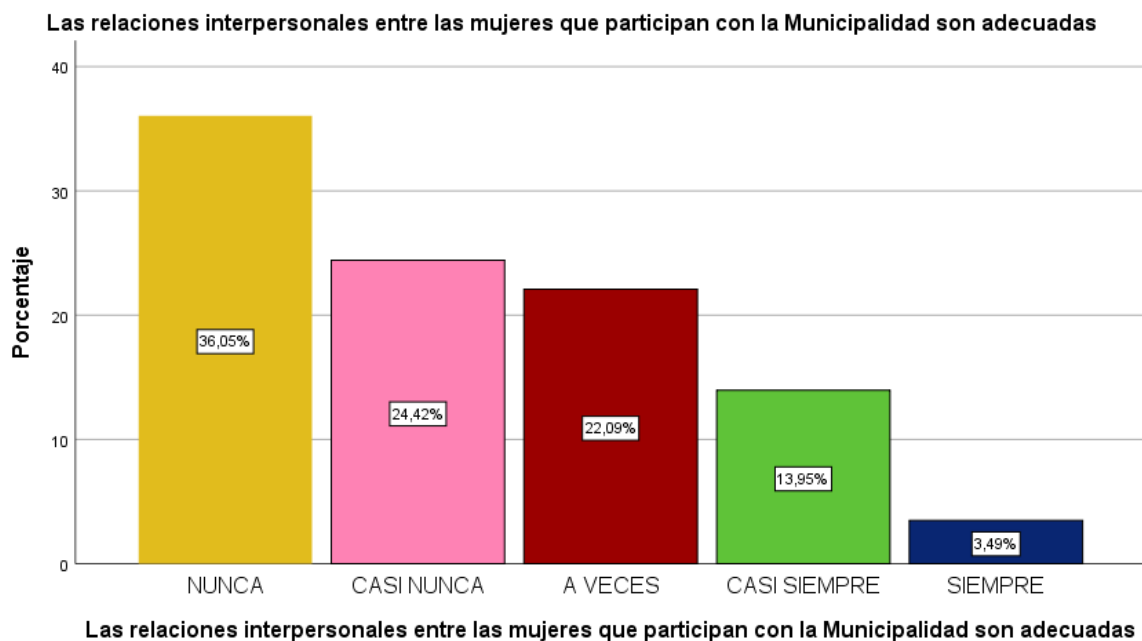

FIGURA 4

En la Municipalidad de Independencia la participación de la mujer es voluntaria y constante

Tabla 5

		Frecuencia	Porcentaje	Porcentaje válido	Porcentaje acumulado
Válido	NUNCA	21	24,4	24,4	24,4
	CASI NUNCA	11	12,8	12,8	37,2
	A VECES	15	17,4	17,4	54,7
	CASI SIEMPRE	15	17,4	17,4	72,1
	SIEMPRE	24	27,9	27,9	100,0
	Total	86	100,0	100,0	

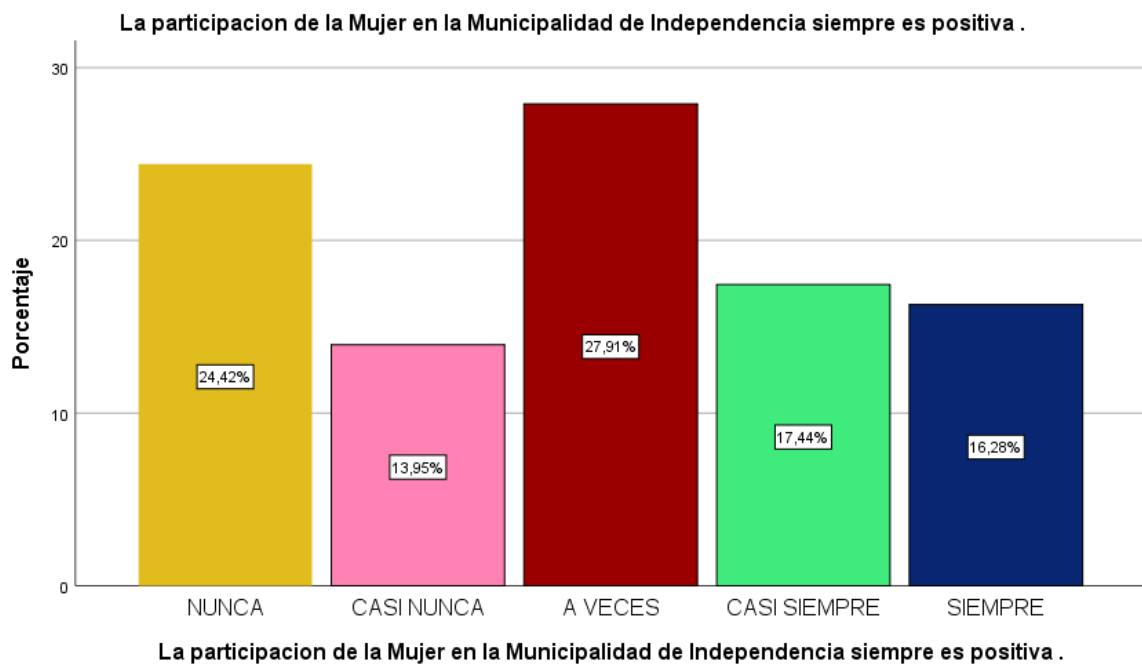

FIGURA 5

**Participa en las charlas o capacitaciones que organiza la
Municipalidad de Independencia**

Tabla 6

		Frecuencia	Porcentaje	Porcentaje válido	Porcentaje acumulado
Válido	NUNCA	23	26,7	26,7	26,7
	CASI NUNCA	14	16,3	16,3	43,0
	A VECES	25	29,1	29,1	72,1
	CASI SIEMPRE	7	8,1	8,1	80,2
	SIEMPRE	17	19,8	19,8	100,0
	Total	86	100,0	100,0	

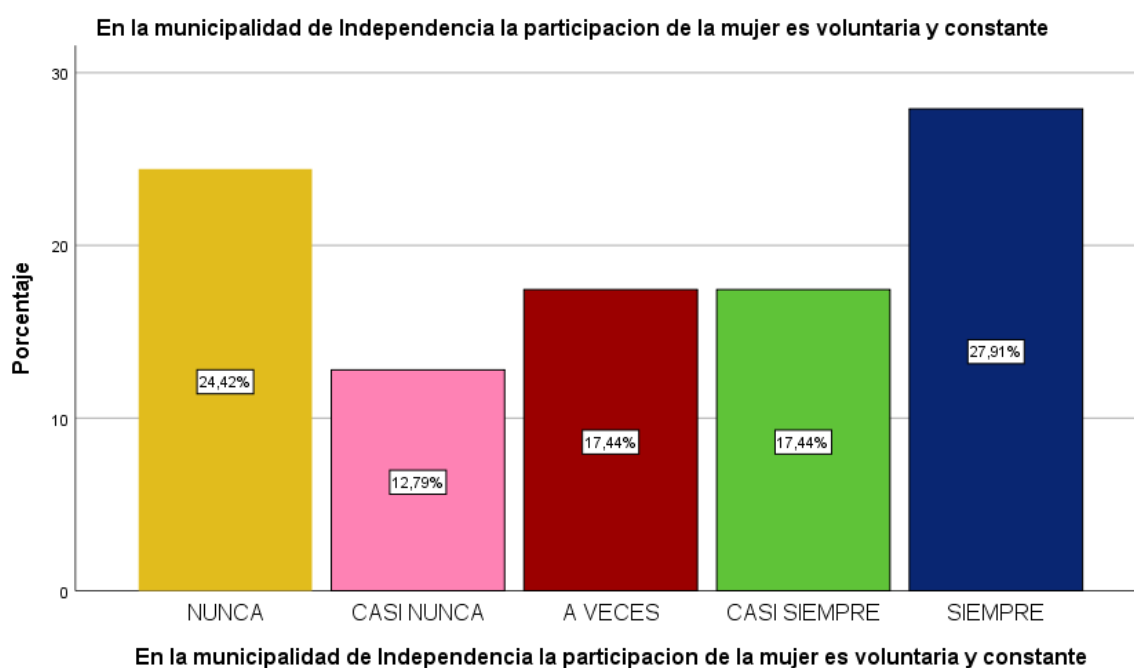

FIGURA 6

La Municipalidad reconoce el esfuerzo que realizan las mujeres para el logro de las metas u objetivos

Tabla 7

		Frecuencia	Porcentaje	Porcentaje válido	Porcentaje acumulado
Válido	NUNCA	42	48,8	48,8	48,8
	CASI NUNCA	13	15,1	15,1	64,0
	A VECES	23	26,7	26,7	90,7
	CASI SIEMPRE	5	5,8	5,8	96,5
	SIEMPRE	3	3,5	3,5	100,0
	Total	86	100,0	100,0	

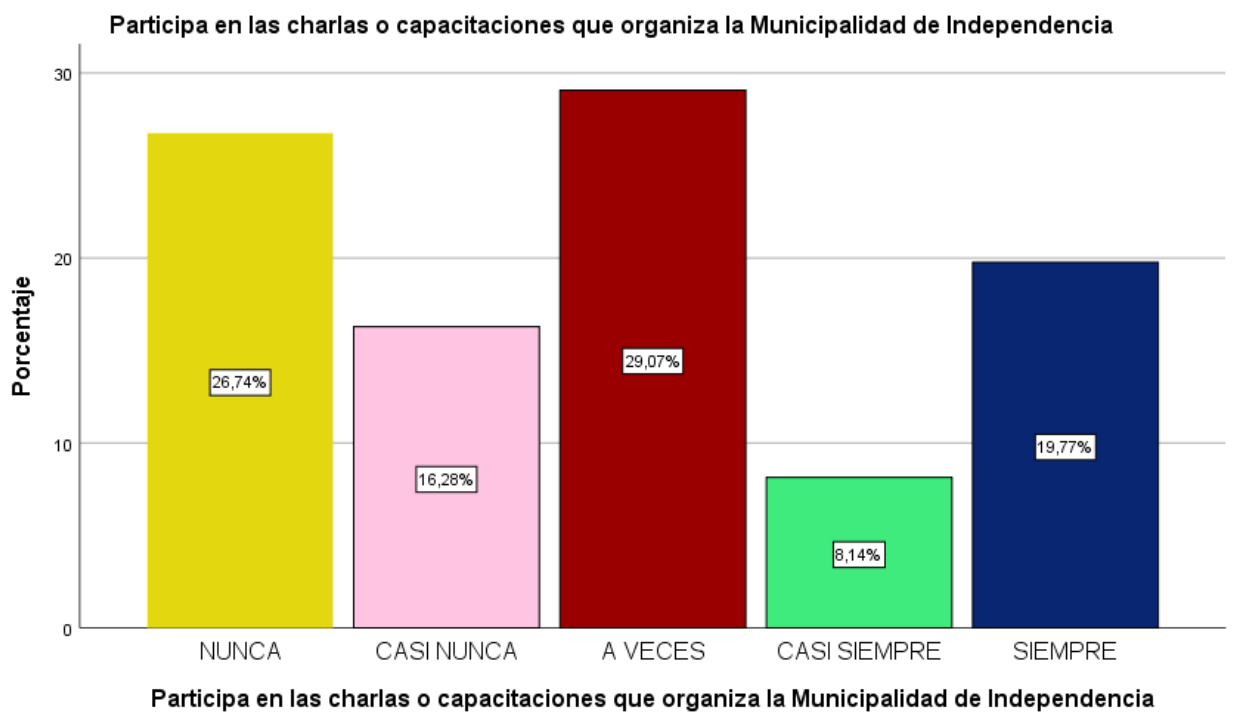

FIGURA 7

La municipalidad tiene en cuenta a las mujeres en la Toma de decisiones.

Tabla 8

		Frecuencia	Porcentaje	Porcentaje válido	Porcentaje acumulado
Válido	NUNCA	31	36,0	36,0	36,0
	CASI NUNCA	21	24,4	24,4	60,5
	A VECES	23	26,7	26,7	87,2
	CASI SIEMPRE	6	7,0	7,0	94,2
	SIEMPRE	5	5,8	5,8	100,0
	Total	86	100,0	100,0	

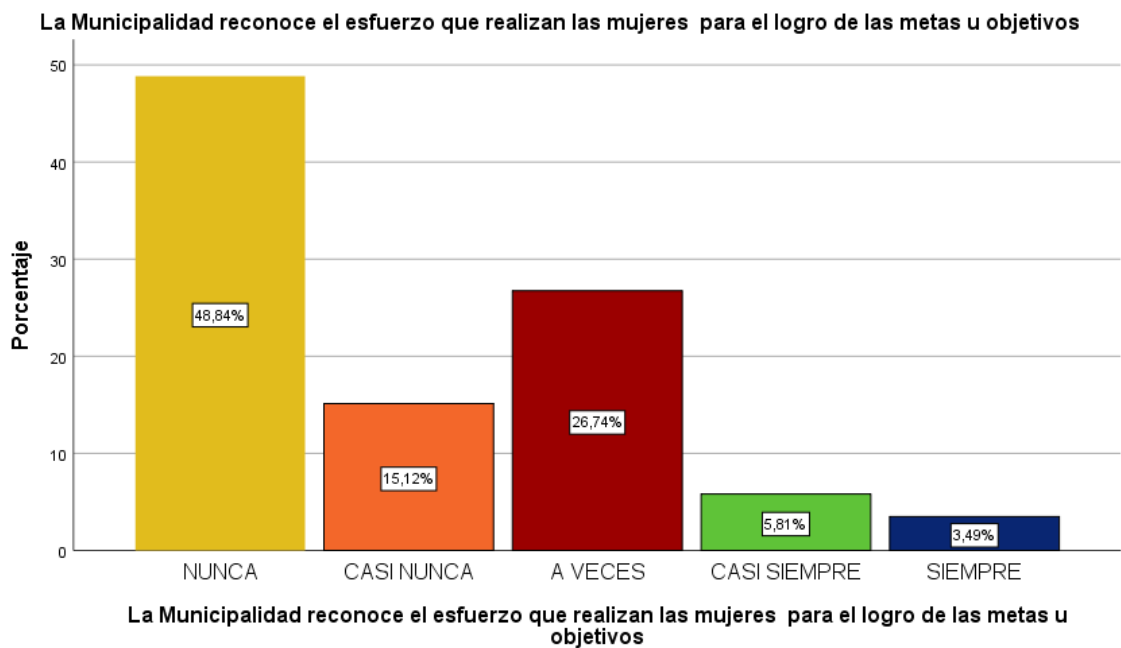

FIGURA 8

Las mujeres conocen sus derechos y deberes como ciudadano

Tabla 9

		Frecuencia	Porcentaje	Porcentaje válido	Porcentaje acumulado
Válido	0	1	1,2	1,2	1,2
	NUNCA	11	12,8	12,8	14,0
	CASI NUNCA	7	8,1	8,1	22,1
	A VECES	18	20,9	20,9	43,0
	CASI SIEMPRE	5	5,8	5,8	48,8
	SIEMPRE	44	51,2	51,2	100,0
	Total	86	100,0	100,0	

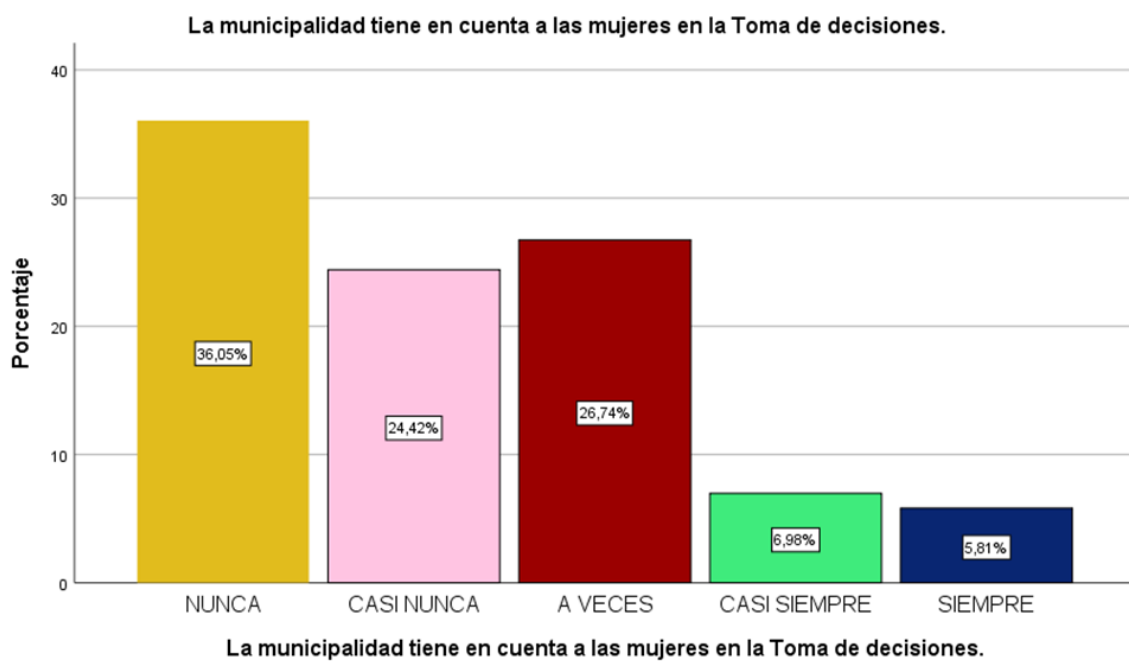

FIGURA 9

Las autoridades de la Municipalidad del Distrito toman en cuenta las opiniones y/o sugerencias de la población.

Tabla 10

		Frecuencia	Porcentaje	Porcentaje válido	Porcentaje acumulado
Válido	NUNCA	28	32,6	32,6	32,6
	CASI NUNCA	22	25,6	25,6	58,1
	A VECES	29	33,7	33,7	91,9
	CASI SIEMPRE	3	3,5	3,5	95,3
	SIEMPRE	4	4,7	4,7	100,0
	Total	86	100,0	100,0	

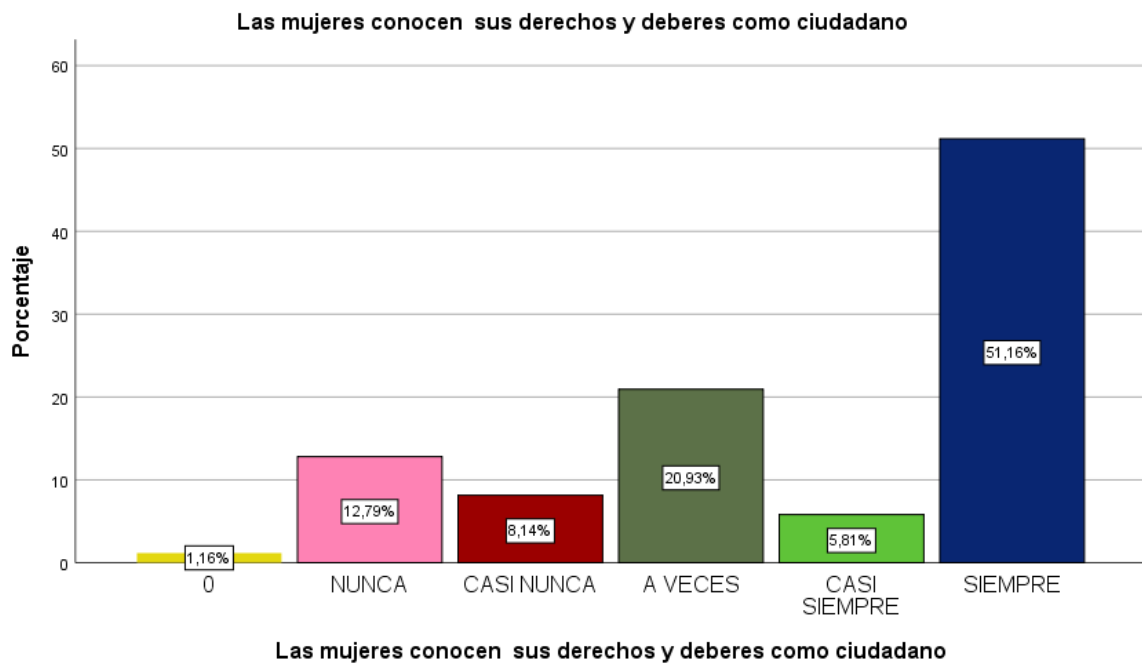

FIGURA 10

Las mujeres se integran a las actividades del municipio.

Tabla 11

		Frecuencia	Porcentaje	Porcentaje válido	Porcentaje acumulado
Válido	NUNCA	20	23,3	23,3	23,3
	CASI NUNCA	9	10,5	10,5	33,7
	A VECES	36	41,9	41,9	75,6
	CASI SIEMPRE	11	12,8	12,8	88,4
	SIEMPRE	10	11,6	11,6	100,0
	Total	86	100,0	100,0	

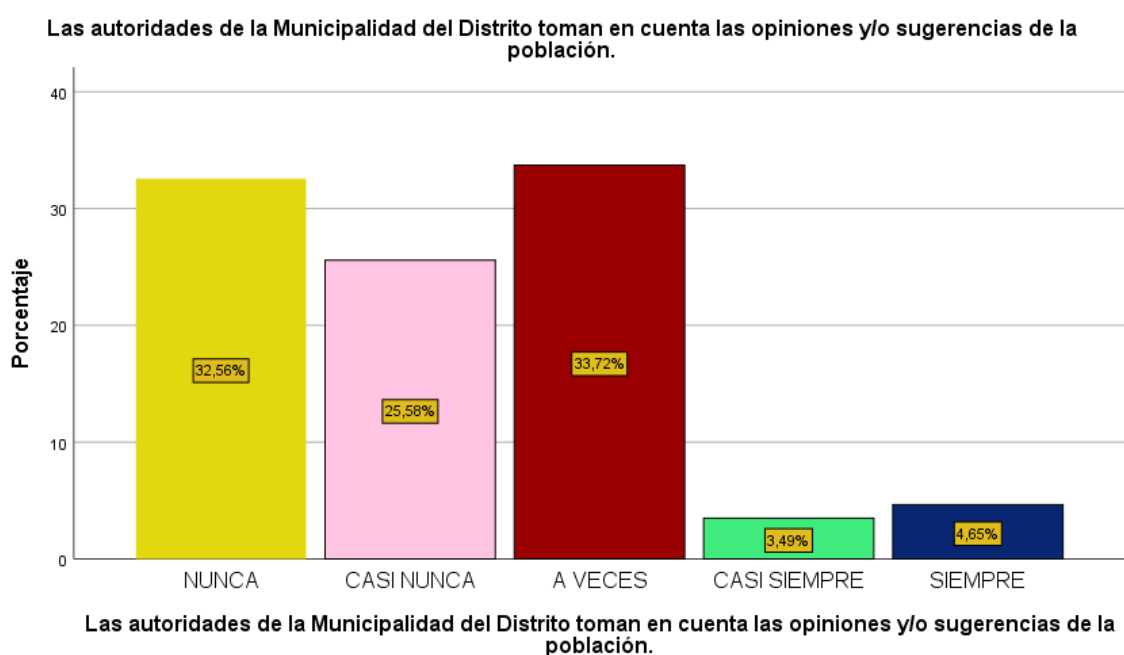

FIGURA 11



Acta de Aprobación de originalidad de Tesis

Yo, Ulises Córdova García, docente de la Escuela de Posgrado de la Universidad César Vallejo filial Lima Norte, revisor de la tesis titulada **“Participación de la mujer y los programas sociales en la Municipalidad de Independencia, 2019”** de la estudiante **Carola Patricia Cáceres Roca**, constato que la investigación tiene un índice de similitud de 18% verificable en el reporte de originalidad del programa Turnitin.

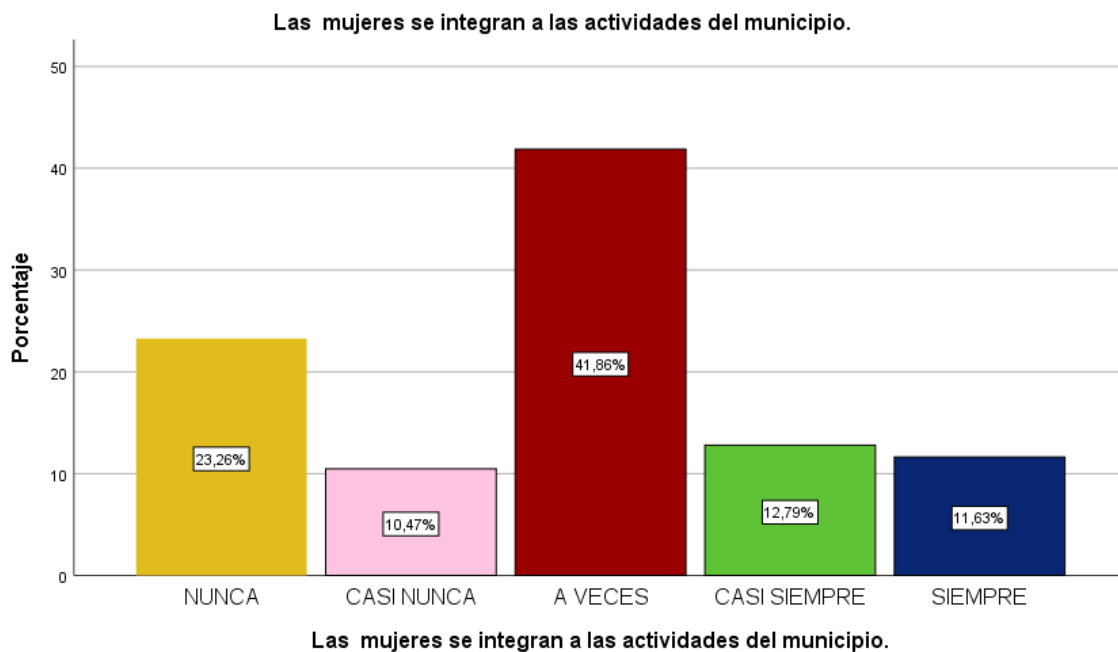
El suscrito analizó dicho reporte y concluyó que cada una de las coincidencias detectadas no constituye plagio. A mi leal saber y entender la tesis cumple con todas las normas para el uso de citas y referencias establecidas por la Universidad César Vallejo.

Lima, 03 de agosto del 2019



 UNIVERSIDAD CÉSAR VALLEJO
ESCUELA DE POSGRADO
Dr. Ulises Córdova García
DOCENTE-EN INVESTIGACIÓN

Ulises Córdova García

DNI:06658910

Feedback Studio - Google Chrome
 https://ev.turnitin.com/app/carta/es/?lang=es&u=1049816747&o=1132816362&s=1

Carola Patricia CÁCERES ROCA Participación de la mujer y los programas sociales en la Municipalidad d... /0 < > ?



UNIVERSIDAD CÉSAR VALLEJO

ESCUELA DE POSGRADO

Participación de la mujer y los programas sociales en la Municipalidad de
Independencia, 2019

TESIS PARA OBTENER EL GRADO ACADÉMICO DE:
Maestra en Gestión Pública

AUTORA:
B^a Carola Patricia Cáceres Roca
(ORCID: 0000-0001-6857-8288)

ASESOR:
Dr. Ulises Córdova García
(ORCID: 0000-0002-0931-7835)

LÍNEA DE INVESTIGACIÓN:
Gestión de Políticas Públicas

Lima - Perú
2019

Resumen de coincidencias

18 %

Se están viendo fuentes estándar

Ver fuentes en inglés (Beta)

Coincidencias

18	1	Entregado a Universida..	10 %
		Trabajo del estudiante	>
18	2	repositorio.ucv.edu.pe	5 %
		Fuente de Internet	>
18	3	docplayer.es	<1 %
		Fuente de Internet	>
18	4	repositorio.uchile.cl	<1 %
		Fuente de Internet	>
18	5	municanchis.gob.pe	<1 %
		Fuente de Internet	>
18	6	www.mujiemprended...	<1 %
		Fuente de Internet	>

05:58 p. m.
3/08/2019

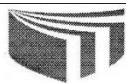

UNIVERSIDAD CÉSAR VALLEJO

Centro de Recursos para el Aprendizaje y la Investigación (CRAI)
"César Acuña Peralta"

FORMULARIO DE AUTORIZACIÓN PARA LA PUBLICACIÓN ELECTRÓNICA DE LAS TESIS

1. DATOS PERSONALES

Apellidos y Nombres: (solo los datos del que autoriza)

CACERES ROCA, CAROLA PATRICIA

D.N.I. : 07686429

Domicilio : URB. San Diego Mz: X lote. 26 Los olivos

Teléfono : Fijo : Móvil: 945250491

E-mail : Carolcr_1509@hotmail.com

2. IDENTIFICACIÓN DE LA TESIS

Modalidad:

Tesis de Pregrado

Facultad :

Escuela :

Carrera :

Título :

Tesis de Posgrado

Maestría

Doctorado

Grado : MAESTRA

Mención : GESTIÓN PÚBLICA

3. DATOS DE LA TESIS

Autor (es) Apellidos y Nombres:

CACERES ROCA, CAROLA PATRICIA

Título de la tesis:

PARTICIPACIÓN DE LA MUJER Y LOS PROGRAMAS SOCIALES
EN LA MUNICIPALIDAD DE INDEPENDENCIA, 2019

Año de publicación : 2020

4. AUTORIZACIÓN DE PUBLICACIÓN DE LA TESIS EN VERSIÓN ELECTRÓNICA:

A través del presente documento, autorizo a la Biblioteca UCV-Lima Norte, a publicar en texto completo mi tesis.

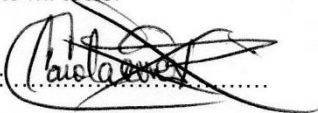
Firma : 

Fecha : 14/04/2020



UNIVERSIDAD CÉSAR VALLEJO

AUTORIZACIÓN DE LA VERSIÓN FINAL DEL TRABAJO DE INVESTIGACIÓN

CONSTE POR EL PRESENTE EL VISTO BUENO QUE OTORGA EL ENCARGADO DE INVESTIGACIÓN DE

ESCUELA DE POSGRADO

A LA VERSIÓN FINAL DEL TRABAJO DE INVESTIGACIÓN QUE PRESENTA:

CAROLA PATRICIA CACERES ROCA

INFORME TITULADO:

PARTICIPACIÓN DE LA MUJER Y LOS PROGRAMAS SOCIALES
EN LA MUNICIPALIDAD DE INDEPENDENCIA, 2019

PARA OBTENER EL TÍTULO O GRADO DE:

MAESTRA EN GESTIÓN PÚBLICA

SUSTENTADO EN FECHA: 17 de Agosto de 2019

NOTA O MENCIÓN: APROBADO POR MAYORÍA



FIRMA DEL ENCARGADO DE INVESTIGACIÓN