



UNIVERSIDAD CÉSAR VALLEJO

ESCUELA DE POSGRADO

**PROGRAMA ACADÉMICO DE MAESTRÍA EN GESTIÓN
PÚBLICA**

**“Presupuesto participativo y su relación con los
proyectos de inversión pública en la Municipalidad
Distrital de Santa - 2020”**

TESIS PARA OBTENER EL GRADO ACADÉMICO DE:

Maestra en Gestión Pública

AUTORA:

Br. Rodríguez Araujo, Jeisy Matilde (ORCID: 0000-0003-3743-7487)

ASESOR:

Mg. Vargas Llumpo, Jorge (ORCID: 0000-0002-1624-3512)

LÍNEA DE INVESTIGACIÓN:

Gestión de Políticas Públicas

CHIMBOTE - PERÚ

2020

Dedicatoria

Dedico esta investigación a mi madre Dina, quien es mi motor y motivo para salir adelante y seguir creciendo como profesional, a mi padre Manuel por su apoyo y a mis abuelitos Dina y Santos quienes creyeron siempre en mí, siendo el gran motivo a cumplir este logro profesional.

Jeisy Matilde

Agradecimiento

Con el presente trabajo de tesis quiero agradecer a Dios, a mis padres, hermanos y familia por darme su apoyo en todo momento para cumplir este logro profesional.

A la universidad Cesar Vallejo, por sus deseos de progreso y superación para nosotros, sus alumnos; por todo el apoyo en este proceso.

A municipalidad distrital de Santa, quienes me proporcionaron la información que permitió la obtención de datos para la elaboración de esta investigación.

Índice de contenidos

	Página.
Carátula	i
Dedicatoria	ii
Agradecimiento	iii
Índice de contenidos	iv
Índice de tablas	v
Índice de gráficos y figuras	vi
Resumen	vii
Abstract	viii
I. INTRODUCCIÓN	1
II. MARCO TEÓRICO	4
III. METODOLOGÍA	12
3.1. Tipo y diseño de investigación	12
3.2. Variables y operacionalización	13
3.3. Población, muestra y muestro	15
3.4. Técnicas e instrumentos de recolección de datos	16
3.5. Procedimientos	16
3.6. Método de análisis de datos	16
3.7. Aspectos éticos	17
IV. RESULTADOS	18
V. DISCUSIÓN	24
VI. CONCLUSIONES	25
VII. RECOMENDACIONES	26
REFERENCIAS	27
ANEXOS	32

Índice de tablas

Tabla 1	Matriz de Operacionalización de las variables	13
Tabla 2	Relación entre presupuesto participativo y los proyectos de inversión pública.	18
Tabla 3	Relación en la variable proyectos de inversión pública y la dimensión presupuestaria	19
Tabla 4	Relación en la variable proyectos de inversión pública y la dimensión normativa	20
Tabla 5	Relación en la variable proyectos de inversión pública y la dimensión territorial	21
Tabla 6	Eficiencia del proceso del presupuesto participativo	22
Tabla 7	Eficiencia del proceso de elaboración de los proyectos de inversión pública	23

Índice de figuras

Figura 1	Eficiencia del proceso del presupuesto Participativo	22
Figura 2	Eficiencia del proceso de elaboración de los proyectos de inversión pública	23

Resumen

Este estudio de investigación se efectuó con la finalidad de determinar la relación entre el Presupuesto Participativo y los Proyectos de Inversión Pública en la municipalidad Distrital de Santa-2020

Esta investigación tuvo un enfoque cuantitativo, el diseño empleado fue descriptivo correlacional. La población y muestra estuvo compuesta por 50 servidores públicos de la municipalidad que tienen intervención directa con el Presupuesto Participativo y los Proyectos de Inversión Pública. Se hizo el empleo como técnica de recolección de datos la encuesta de 22 y 17 preguntas respectivamente. Los datos obtenidos fueron procesados en el software SPSS.

La investigación demostró que existe relación directa y significativa entre el presupuesto participativo y los proyectos de inversión pública en la municipalidad distrital de Santa-2020. El coeficiente de correlación tuvo un valor de 0,505 con un nivel de significancia 0.01, lo que representó un nivel de correlación altamente significativo entre las variables.

Palabras clave: presupuesto participativo, proyectos, proyectos de inversión pública

Abstract

This research study is carried out with the determination to determine the relationship between the Participatory Budget and the Public Investment Projects in the District municipality of Santa-2020

This research had a quantitative approach, the design used was descriptive correlational. The population and sample was made up of 50 public servants from the municipality who have direct intervention with the Participatory Budget and Public Investment Projects. The survey of 22 and 17 questions, respectively, was used as the data collection technique. The data obtained was processed in the SPSS software.

The investigation showed that there is a direct and significant relationship between the participatory budget and public investment projects in the Santa 2020 district municipality. The correlation coefficient was 0.505 with a significance level of 0.01, which represents a correlation level highly significant among the variables.

Keywords: participatory budget, projects, public investment projects

I.- INTRODUCCIÓN

La aplicación del presupuesto participativo a nivel internacional en la gestión pública se desarrolla como instrumento de innovación social para suscitar la aportación de la ciudadanía en la toma de decisiones sobre la inversión de los fondos públicos, tanto del ciudadano como de las autoridades de Porto Alegre- Brasil.

A raíz del éxito cosechado se puede resaltar que la participación de la ciudadanía se ha posicionado a nivel mundial sobre las políticas públicas y acción gubernamental (García, 2014, p.3).

Así como también es de interés público estudiar los proyectos de inversión pública de los regímenes de diversos países, ya que se encuentra vinculado directamente con la definición desarrollo, la cual busca dar una vida de calidad a sus ciudadanos, a través de un proceso de distribución de las riquezas, dando una vida de calidad priorizando los servicios públicos, logrando así el cierre de brechas existentes en diferentes países de Latinoamérica. (Párraga, 2014, p.3).

Para Bellido y Jorge (2014), los sistemas políticos del Perú se encuentra en una crisis que se ha ido desencadenando por la falta de confianza y credibilidad que las autoridades han generado en su población.

A raíz de esta problemática, el MEF crea un instrumento de gestión tal como el presupuesto participativo, el cual busca que la población en coordinación con sus autoridades tome decisiones acerca de la distribución de sus recursos públicos.

Asimismo, existe una deficiencia al momento de su ejecución de forma que la población en general tiende a dar resistencia a la práctica de principios de este presupuesto como resultan ser de solidaridad, equidad, tolerancia y coherencia. Existen una serie de tendencia sobre la realización de obras de infraestructura dejando de lado el cierre de brechas y los criterios de priorización que se elaboran en coordinación con la herramienta fundamental para una gestión planificada (PDC). (Palacios, 2013, p.6)

A nivel nacional, se ha podido evidenciar en los últimos años en los diferentes gobiernos municipales la baja ejecución presupuestaria en proyectos de inversión

pública, ya que en muchas ocasiones el responsable del área suele requerir ampliación tanto de plazo que se establece como el monto de inversión, así como también se ha podido observar que los documentos técnicos de trabajo como son los expedientes técnicos y los estudios de pre-inversión resultan ser intolerables en el transcurso de la estimación de costos reales de la obra.(Aramburu, Quispe & Zapana,2018,p.26).

La municipalidad Distrital de Santa no es ajena a lo que se evidencia a nivel nacional en cuanto al Presupuesto Participativo (en adelante PP) existen dificultades ya que el equipo técnico al exponer no lo hace de manera clara y sencilla y con lenguaje fácil de comprensión, ocasionando confusión, inadecuada difusión, falta de credibilidad y confianza y en cuanto a los Proyectos de Inversión Pública (en adelante PIP) se realizan sin tener en cuenta los criterios de priorización que son elaborados de acuerdo a los objetivos y acciones estratégicas que se encuentran plasmados en el PDC (Plan de Desarrollo Concertado) de la municipalidad, el cual fue elaborado siguiendo el único fin de alcanzar el desarrollo del distrito de Santa en todos sus ámbitos (saneamientos, carreteras, infraestructura, desarrollo social, desarrollo económico, etc.).

Es por ello que el estudio plantea realizar un análisis a través de la percepción de los trabajadores de como llevan a cabo el proceso del presupuesto participativo, si se busca cumplir con los objetivos a través de acciones estratégicas que están orientados a la ejecución de proyectos de inversión pública, qué criterios se tiene en cuenta al momento de la asignación del presupuesto para dicho proceso.

Como formulación se tiene ¿Cuál es la relación que existe entre el presupuesto participativo y los proyectos de inversión pública en la Municipalidad Distrital de Santa-2020?

Como justificación se tiene en cuenta los aspectos del porque se elabora dicho estudio, teniendo como punto de partida la satisfacción social ya que este estudio beneficiará a autoridades, funcionarios, trabajadores de la municipalidad ya que podrán dar a conocer los inconvenientes que se dan, así como también dar recomendaciones de mejora.

Con respecto al aspecto práctico se tiene en cuenta que los resultados que se obtengan con la investigación serán favorables para tener resultados estadísticos que permitan analizar cómo se presenta la percepción que se tiene sobre el presupuesto participativo y los proyectos de inversión pública.

En el aspecto metodológico, para llevar a cabo el desarrollo del estudio y cumplimiento de objetivos se tendrán en cuenta instrumentos, las cuales serán elaboradas teniendo en cuenta las dimensiones establecidas, asimismo pasarán por un proceso de validación y confiabilidad, los cuales podrán ser empleados en futuras investigaciones.

En el aporte teórico, el estudio culmina con la formulación de conclusiones que podrán ser utilizadas por otros investigadores como punto de partida para determinar la conexión que existe entre PP con los PIP, con lo cual se busca dar solución a la problemática existente en la municipalidad evidenciada y hallar las estrategias pertinentes que se puedan aplicar para resolver dichas deficiencias.

Como objetivo general se tiene: Determinar la relación entre el presupuesto participativo y los proyectos de inversión pública en la municipalidad distrital de Santa-2020.

Como objetivos específicos: Determinar si existe relación entre proyectos de inversión pública y la dimensión presupuestaria. Determinar si existe relación proyectos de inversión pública y la dimensión normativa. Determinar si existe relación entre proyectos de inversión pública y la dimensión territorial.

Y como hipótesis H1: Existe relación significativa en el presupuesto participativo y los proyectos de inversión pública en la Municipalidad Distrital de Santa, 2020. H2: No existe relación significativa entre el presupuesto participativo y los proyectos de inversión pública en la municipalidad distrital de Santa-2020.

II.- MARCO TEÓRICO

Para el presente estudio se cita los siguientes antecedentes.

Los trabajos previos son investigaciones similares, que se están realizando. Teniendo en el entorno internacional el estudio cuantitativo realizado por Párraga (2014) donde pudo demostrar que, los PIP de los sectores de infraestructura y desarrollo social inciden significativamente en el ascenso económico del Producto Interno Real de Bolivia con un 0.3%.

Para llevar a cabo dicha investigación aplicó el método econométrico y usó el software SPSS con el cual relacionó y analizó las cifras financieras oficiales de los entes públicos del territorio nacional de Bolivia que ejecutaron proyectos durante los periodos 2000-2013.

Otro estudio realizado en la ciudad de México por García (2014), cuyo objetivo era: establecer el enlace entre el diseño adoptado que la participación ciudadana en el Distrito Federal y la consecución de los objetivos de profundización democrática y justicia social, para realizar su análisis empleó técnicas mixtas-cuantitativas y cualitativas.

La muestra la conformó los pobladores de la ciudad de México a quienes se les realizó cuestionarios. Finalmente se obtuvo como resultado: que la ciudad de México tuvo la intención de introducir un modelo de presupuesto participativo como el de Porto Alegre, que busca empoderar al ciudadano en la distribución de los recursos públicos, pero el 70 % de los proyectos priorizados en el presupuesto participativo no han comenzado con su ejecución.

Por otro lado Aguilar (2013) realizó un estudio cuyo objetivo era realizar el análisis del Sistema Nacional de Inversión Pública (SNIP) en Honduras, éste de carácter cuantitativo y lo desarrolló en tres etapas: 1)elaboró un herramienta virtual por la cual hizo una encuesta en línea a los profesionales que se despeñaban en la elaboración de proyectos.2) estuvo basada en la revisión de acervos documentarios del SNIP de los periodos 2008-2012 y 3) comparación de los datos obtenidos e identificación de brechas de la inversión pública. Finalmente pudo concluir la falta

de políticas nacionales articuladas, la participación de la ciudadanía, rendición de cuentas y la necesidad de mejorar sus metodologías de elaboración de proyectos. Así como también encaminar el SNIP hacia la evaluación y seguimiento social en las etapas de pre-inversión y post inversión y la identificación de brechas y criterios de priorización que demanda su territorio.

En los antecedentes nacionales, se encuentra el estudio realizado por Saavedra (2018) en su investigación de tipo no experimental con enfoque descriptivo correlacional, perseguía el objetivo de hallar la relación entre las variables: PP Y PIP.

Tomando como muestra un total de 154 servidores administrativos a quienes cuestionarios de acuerdo a las variables planteadas líneas arriba obteniendo como resultado de confiabilidad en el cuestionario de proyectos de inversión pública el valor de 0.918 y en el cuestionario de PP de 0.946, por lo que se determinó que existe relación directa entre las variables, la cual se ve reflejada en el valor de su coeficiente $r = 0,693$. (p.32)

Por otro lado, en la capital de Lima, Cubas (2018) plantea un trabajo de investigación cuya finalidad era hallar la relación entre los PIP y el PP del gobierno local de la Municipalidad de Miraflores en el año 2018. El diseño que empleó fue descriptivo correlacional y su muestra estuvo constituida por 120 trabajadores del municipio. El método empleado fue hipotético deductivo con un enfoque cuantitativo.

Los instrumentos aplicados fueron cuestionarios de 24 y 19 preguntas respectivamente.

Concluyendo la existencia de la relación directa entre ambas variables, la cual se pudo visualizar en el valor del coeficiente Tau_b de Kendall de 0.733. (p.15).

En el departamento de Piura por Neira (2017) en su investigación “El Presupuesto Participativo como instrumento de gestión municipal en la ejecución del presupuesto de inversiones de la municipalidad distrital de Lalaquiz 2015-2016”. Objetivo principal analizar si el PP es un instrumento de gestión en dicha municipalidad en lo que refiere a la ejecución presupuestal en los PI. Empleó la

combinación de método descriptivo-explicativo y método inductivo, usando la técnica de observación, encuestas, entrevistas y revisión documentaria. Y Se llegó a la deducción que el PP sirve como instrumento en la gestión municipal ya que éste tiene una serie de metodologías que se deben respetar y aplicar. (p.136).

En Puno Sanga (2016) planteó una investigación que buscaba evaluar la ejecución del presupuesto institucional de apertura (PIA) y a su vez el grado de ejecución de los recursos destinados a los proyectos en la comuna provincial Puno durante los periodos 2014-2015, la cual tuvo un enfoque cuantitativo.

El método que empleó fue descriptivo y deductivo, utilizó como muestra no probabilística documentación de 30 proyectos de inversión, obteniendo como resultado que en el año 2014 la ejecución presupuestal fue del 91% con respecto al PIA mientras que el año 2015 se tuvo un avance del 57.20% por la falta de vigilancia ciudadana ya que en dicha municipalidad no les brindan la facilidad del caso a los usuarios, por lo tanto, no se cumple con descentralización del presupuesto participativo y rendición de cuentas. (p.27).

En Trujillo Calle & Narro (2018) plantearon una investigación con la finalidad de estudiar la Influencia del PP en el nivel de calidad de gestión de obras públicas ejecutadas por la municipalidad de Víctor Larco Herrera en los años 2015 y 2016, emplearon el mecanismo de estudio de la asignación de los recursos financieros de la entidad en las obras públicas y así puedan determinar hasta qué límite la población tiene intervención en la formulación del presupuesto público de inversiones.

Para llevar a cabo esta investigación recolectaron textos bibliográficos y diversos documentales, realizaron el análisis del PP con relación a los PIP que fueron asignados durante el proceso de éste y encuestaron a siete ex alcaldes que desempeñaron el papel de dirigentes vecinales de diferentes sectores durante el desarrollo del PP en los años 2015 y 2016.

Y de esta manera tuvieron como resultado que: no hay influencia positiva del PP en el nivel de calidad de gestión de obras públicas ya que no hay una adecuada planificación para llevar a cabo el proceso del PP y que solo se hace por dar cumplimiento a la Ley.

Dentro de los fundamentos teóricos para el estudio se tiene en función a las variables presupuesto participativo y proyecto de inversión pública, teniendo como punto de partida la teoría de presupuesto participativo.

Ayala y Hernández (2012), en su artículo “Los Presupuestos Participativos, una estrategia de dialogo entre ciudadanos y autoridades”; indican que el presupuesto participativo (PP) se puede conceptualizar como un mecanismo que permite a los ciudadanos intervenir en la concepción o la repartición de los recursos públicos.

Precisando que es necesario que una política pública de gobierno para que sea considerado como presupuesto participativo debe contar con los siguientes elementos: (-) El debate de la asignación de los recursos públicos, en un espacio de la jurisdicción (municipio o delegación, provincia, estado, etc.). (-) Que sea el resultado de un proceso deliberativo. (-) El PP tiene como instrumento la participación ciudadana ya que es esencial en el proceso presupuestario.

(Goldfrank, 2006), asevera en forma generalizada al presupuesto participativo (PP) como una fase donde la comunidad puede aportar en la toma de decisiones en lo que respecta el presupuesto de las arcas municipales.

(Claros, 2009), aduce que el PP permite la concertación de la ciudadanía de manera organizada, de tal modo que el municipio y los ciudadanos tomen mutuos acuerdos para el destino del presupuesto público; con el fin de satisfacer las necesidades que demanda la población.

(Díaz, 2002), señala al PP como un sistema de formulación y monitoreo del presupuesto a través del cual los ciudadanos establecen, donde serán ejecutadas las inversiones, sus prioridades y acciones estratégicas que serán desarrolladas por su gobierno local.

Según Gobernanza Urbana (2004), el PP es un proceso en el cual se busca un trabajo concertado entre autoridades, funcionarios y ciudadanos en la toma de decisiones para inversión de sus recursos financieros en PIP y de esta manera cumplir con sus objetivos estratégicos establecidos en su PDC.

Cavanes (2014), el presupuesto participativo es el instrumento por el cual la sociedad civil organizada en coordinación con las autoridades puede tomar decisiones del presupuesto público de su entidad a nivel local y regional.

Es un proceso que ayuda a fortalecer el vínculo entre los ciudadanos y sus gobiernos, donde también se establecen los lineamientos de priorización de las acciones u obras de inversión que los gobiernos tienen bajo su responsabilidad ejecutar, contando con el interés y participación de la ciudadanía, asignado así responsabilidades a los agentes participantes (dirigentes, autoridades vecinales, presidentes de asociaciones) ya que ellos serán quienes darán a conocer las necesidades de sus comunas. (Ley Marco del Presupuesto Participativo, 2009)

Rodríguez (2003), expone que PP es esencialmente una formulación, estructuración y monitoreo del presupuesto y que es la población quien determina, a través de la participación ciudadana la decisión de las inversiones del presupuesto público, por lo tanto, es considerado una valiosa herramienta de planificación presupuestaria.

Otro concepto a considerar en lo indicado por Boja (2002), quien señala que el PP abarca un programa de gastos que un gobierno municipal lo considera como una herramienta de gestión pública; en un presupuesto se calcula los ingresos y egresos que se realizan durante un periodo fiscal.

Asimismo, el presupuesto es una planificación que parte de cuanto ingresa y cuanto se puede proyectar como egreso de acuerdo a las necesidades planificadas y que se busque satisfacer las necesidades de su localidad.

Parea la selección de las dimensiones se tiene en cuentas las siguientes teorías:

Normativa: está conformada por las leyes, normas y reglamentos establecidos por el gobierno central acerca de la participación ciudadana en la toma de decisiones para la inversión del presupuesto público de su municipio a través de ordenanzas municipales y decretos emitidos por el titulas del pliego. Consta de los siguientes indicadores: (1) grado de cumplimiento de la ley marco del PP, (2) la conexión del PP con el PDC, (3) grado de priorización de los PIP y (4) supervisión del presupuesto participativo por parte del comité de vigilancia. (Gobernanza Urbana, 2004).

Participativa: esta dimensión está comprendida por el grado de participación de las organizaciones sociales de diversos sectores ya sea de manera formal o informal en la programación y destino de los recursos presupuestarios de acuerdo. Comprende los siguientes indicadores: (1) Rol de participación de las ONG, (2) Participación y movilización de la población fomentada por el municipio, (3) Asignación de un departamento de presupuesto participativo en un gobierno local. (4) Relación del PP con otros instrumentos y mecanismos de participación ciudadana (Gobernanza Urbana ,2004)

Financiera: abarca el porcentaje del PI en gasto de inversión que se le asigna al presupuesto participativo de acuerdo a lo establecido por MEF. Señala que los indicadores para esta dimensión son los siguientes:1) Porcentaje del presupuesto que se somete a consideración de la población, 2) Criterios para la asignación del presupuesto, 3) Fin del presupuesto en proyectos de inversión, 4) Rendición de cuentas. (Gobernanza Urbana, 2004).

Política y Gobernabilidad: señala el fortalecimiento democrático de ciudadano en la gestión del ciudadano en la gestión y el control del presupuesto. Según esta dimensión tiene las siguientes dimensiones: 1) Utilización de métodos para la elección del consejo PP, 2) Nivel de representatividad de los agentes participantes, 3) Capacidad de decisión del consejo del PP, 4) Grado de fortalecimiento de la correlación estado- sociedad a través del PP. (Gobernanza Urbana, 2004).

Fernández (2007), conceptualiza a los PIP como propuestas que promueven las entidades del gobierno, las cuales tienen como objetivo solucionar problemas sociales y económicos. Por esta razón el estado o sus instituciones deben desarrollar proyectos para dar una vida de calidad a su población que pretendan mejorar los índices de brechas desde el punto social y económico. Ej.: proyectos de saneamiento urbano y rural, salud, educación, etc.

Beatriz (2017), señala que la inversión pública es la manera de darle uso a la recaudación de los impuestos de todos los ciudadanos en proyectos que ayuden a mejorar la condición de vida de éstos.

(Gandolfo, 2012), son intervenciones que son desarrollados por el gobierno con el propósito de realizar su bien social de instituir un valor público hacia la población, con un recurso que proviene de lo recaudado tanto por impuestos como de los tributos, y aun cuando se genere una divisa a partir de su realización, su propósito no es la utilidad económica. El proyecto de inversión por su tipo constituye diversas gestiones ya sea de edificación, bienes o servicios, promoción y desarrollo de la capacidad, siempre que tenga como finalidad satisfacer las necesidades básicas de la población.

En España, Ruiz y Duarte (2015), reportan que en la inversión pública “es un análisis de los beneficios y costos de un proyecto se genera desde el punto de vista de toda la colectividad” (p.136). Colectividad que puede ser una región y/o un grupo amplio de ciudadanos con diversos tipos de intereses que permita identificar el efecto del proyecto sobre el público en general, incluyendo inclusive a que la autoridad regional o local proceda a un análisis económico priorizando sus beneficios en el ámbito privado para determinar su rentabilidad.

Asimismo, Nunes (2016), lo define como un proceso que se estructura en tres fases: planeamiento, ejecución y control de un proyecto desde su inicio hasta su término, con la finalidad de lograr una meta final en un tiempo establecido, con un

valor y estándar determinado, por medio de la movilización d una serie de recursos como son el técnico, financiero y humano.

Para Ortega (2017), define que los PIP son una herramienta que el gobierno emplea para producir cambios que logren mejorar la calidad de vida de los pobladores, generando, ampliando e incrementando el número y/o calidad del servicio público que ofrece.

El Ministerio de Economía y Finanzas (2015), define los PIP como acciones temporales, orientadas a desarrollar las capacidades del estado para producir beneficios tangibles e intangibles de la sociedad, temiendo como principal objetivo solucionar un problema previamente identificado en un área comunal como: salud, educación, infraestructura, servicios públicos, entre otros. y en una zona geográfica pre establecida. Los gobiernos regionales, las municipalidades provinciales y distritales, al ser entidades pertenecientes al aparto estatal, tienen que efectuar sus inversiones basados en los lineamientos descritos para la ejecución de los PIP. Por esa razón, los PIP deben estar orientados para lograr los objetivos descritos y previstos en el PDLC de cada municipio, los mismos que pueden ser examinados y reacomodados mediante los procesos que se encuentran dentro del marco del presupuesto participativo, el mismo que se realiza anualmente.

Para la selección de las dimensiones se tendrá en cuenta las siguientes teorías:

Evaluación económica: indica que la viabilidad del proyecto en todas sus fases depende del monto económico que se le asigne, basado en supuesto reales del fondo económico con el que se cuenta (Aguilera at Rivera, 2013).

Evaluación Privada; aquí se realiza un estudio del flujo económico (ingresos y egresos) mientras dure el proyecto. Se considera los préstamos, transferencias y donaciones, etc. (Aguilera at Rivera, 2013).

Evaluación Social: realiza el estudio de costos y beneficios del proyecto desde el punto de vista social la cual será beneficiada, así como también los flujos reales de servicios y bienes de los insumos usados (Aguilera at Rivera,2013).

III.- METODOLOGÍA

3.1. Tipo y Diseño de Investigación

Las características que presenta el estudio de investigación, es cuantitativo, porque se plantean cuestionarios relacionados las variables con opciones de respuestas cerradas con la finalidad de cuantificarlos y obtener resultados estadísticos que permitan realizar el análisis de cada uno de los objetivos establecidos en el desarrollo de estudio (Tamayo,2011).

El diseño que presenta el estudio es no experimental, ya que para el desarrollo no intervendrá el comportamiento de la variable, solo se basará en la información en un solo momento, considerándose de alcance temporal transversal. Además, se considera correlacional porque se tiene como propósito analizar el grado de relación entre las variables estudiadas en una mista muestra de estudio (Sánchez y Reyes ,2002).

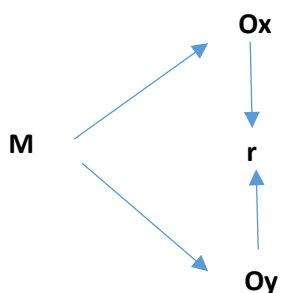

Dónde:

M= Muestra de estudio

Ox= Presupuesto participativo (PP)

Oy= Proyectos de inversión pública

r= Relación entre las variables

3.2. Operacionalización de variables

	Definición conceptual	Definición operacional	Dimensiones	Indicadores	Ítems	Escala de medición
Presupuesto Participativo (PP)	Es un instrumento en el cual se busca un trabajo concertado entre autoridades, funcionarios y población en la toma de decisiones para inversión de sus recursos financieros en PIP y de esta manera cumplir con sus objetivos estratégicos establecidos en su PDC	Es un mecanismo de gestión que debe implementar toda municipalidad con el fin de lograr un trabajo concertado con su comunidad en la toma de decisiones con respecto al presupuesto destinado para elaborar proyectos de inversión y así satisfacer sus necesidades.	Financiera	Porcentaje del presupuesto que se somete a la población	01,02,03,04,05,06	ORDINAL
				Criterios para asignación de presupuesto.		
				Supervisión del Comité de Seguimiento		
				Rendición de cuentas		
			Participativa	Participación de las ONG	07,08,09,10,11	
				Participación y movilización de la población fomentada por el municipio		
				Asignación de un departamento de presupuesto participativo		
				Relación del presupuesto participativo con los mecanismos de participación ciudadana.		
			Normativa	Vinculación con el PDC	12,13,14,15,16,17	
				Grado de Priorización de los PIP		
Fin del presupuesto en PIP						
Territorial	Nivel de priorización del presupuesto participativo y el sistema nacional de inversión pública.	18,19,20,21,22				
	Supervisión por el comité de vigilancia del presupuesto participativo					

	Definición conceptual	Definición operacional	Dimensiones	Indicadores	Ítems	Escala de medición
				Relación del PP y descentralización intra-municipal		
				Relación del PP con la desconcentración de los Servicios municipales.		
				Relación división territorial del PP con otras políticas Sectoriales.		
Proyectos de Inversión Pública	Intervenciones que son desarrolladas por el gobierno con el propósito de realizar su bien social de instaurar un valor público hacia la población.	Iniciativa que toman los diferentes niveles de gobierno con el fin de satisfacer la necesidad de su población, en el cual se tiene en cuenta sus indicadores de brechas y su criterio de priorización elaborado por ésta.	Evaluación Económica	Viabilidad del proyecto en todas sus fases	01,02,03,04,05	ORDINAL
			Evaluación Privada	Flujo económico (ingresos y egresos)	06,07,08,09,10,11	
			Evaluación Social	Costos y beneficios del proyecto	12,13,14,15,16,17	

Tabla 01: Fuente propia

3.3. Población, muestra y muestreo

Población:

Arias (2006), la población es la agrupación de elementos definidos que poseen características similares. Esta investigación está delimitada por el por el problema y por los objetivos del estudio.

Para el desarrollo del presente estudio la población estará comprendida por 50 trabajadores que se encuentran relacionados al presupuesto participativo (PP) y a los PIP del municipio del distrito de Santa.

Muestra:

Arias (2006), menciona que la muestra es una pequeña cantidad que representa el total de la población.

Para desarrollar este estudio la muestra fue intencional ya que estuvo conformada por 50 servidores públicos de la comuna municipal del distrito de Santa, relacionados directamente con los PIP y el PP; por lo tanto, el tipo de muestra es probabilística.

Área Funcional	Cantidad
Gerencia de Infraestructura Desarrollo Urbano y Rural	10
Gerencia de Planeamiento y Presupuesto	6
Secretaría General	4
Participación Vecinal	15
Estudios y Proyectos	13
OPMI	2
Total	50

Fuente: Municipalidad Distrital de Santa

3.4. Técnicas e instrumentos de recolección de datos:

En el desarrollo de la investigación se utilizó la técnica de la encuesta para la recopilación de información de las variables: presupuesto participativo y proyectos de inversión pública, con valores politómicos, dirigidos a los funcionarios y servidores del municipio del distrito de Santa.

Sánchez y Reyes (2015), aseveran que las técnicas son un conjunto de reglas y procedimientos que permiten al investigador establecer la relación con el objetivo de la investigación. Las técnicas pueden ser directas o indirectas.

Arias (2012), indica que la modalidad de encuesta que se realiza de forma escrita mediante un instrumento o formato en papel el cual contiene una serie de preguntas. Para la presente investigación se aplicará dos cuestionarios adaptados, para cada una de las variables, con el propósito de obtener información sobre ellas.

3.5. Procedimientos:

Se procedió a realizar el análisis de datos teniendo como punto de partida la problemática de las variables de estudio en sus diferentes ámbitos, centrándonos en la realidad de la comuna del distrito de Santa que es donde se origina estudio de investigación a tratar, se planteó el problema general, se formuló la hipótesis la cual determinó los objetivos generales y específicos de la investigación, se detalló el método se realizó los cuestionarios a los funcionarios de la comuna municipal, se procesó los datos de los cuestionarios en el software SPSS, se interpretó los resultados a partir de estos se hizo la discusión con las teorías y conceptos plasmados en los antecedentes y para finalizar se hicieron las conclusiones y recomendaciones necesarias.

3.6. Método de análisis de datos:

Para procesar la información que se obtendrá con los instrumentos se hará uso del programa SPSS-25. Para el análisis se empleará la estadística descriptiva, para la

presentación de los resultados se hará uso de cuadros de distribución de frecuencias diversas con sus gráficos correspondientes.

3.7. Aspectos éticos:

Se describe a la ética como una disciplina filosófica encargada de estudiar el bien y el mal, sus relaciones con la moral y el comportamiento del ser humano, asevera también que es un conjunto de costumbres y normas que rigen el comportamiento de la persona dentro de una sociedad. En una investigación científica, la ética estaría entendida al comportamiento adecuado y correcto del investigador en el manejo de información e interpretación de resultados, todo esto depende del compromiso del investigador para ejercer una conducta correcta.

En el presente estudio contará con los principios que se hacen mención a continuación:

Esta investigación se llevó a cabo teniendo en cuenta los principios y criterios normativos establecidos por el ente académico; los mismos que indicó a través de una plantilla de desarrollo, las vías a seguir durante el proceso de investigación, desarrollo y presentación de éste.

Durante el desarrollo de la investigación se trató con el debido respeto de los derechos de los encuestados solicitándoles autorización para realizarles las encuestas generando así un clima de confianza en ellos

Se respetó los derechos de autor, dado que se están citando las referencias bibliográficas, académicas mencionando a sus autores.

Lo mismo que en la obtención y recolección de datos para la estadística, respetando las respuestas obtenidos en los cuestionarios de que se realizaron a los funcionarios públicos de las áreas: Gerencia de Presupuesto, gerencia de infraestructura desarrollo urbano y rural, secretaría general, asesoría jurídica, participación vecinal y estudios y proyectos de la comuna del distrito de Santa, conservando en resguardo la identidad de los entrevistados.

IV.- Resultados

Se buscó como objetivo general:

-Determinar la relación entre el presupuesto participativo y los proyectos de inversión pública en la municipalidad distrital de Santa-2020.

Tabla 2:

Relación entre Presupuesto participativo y los proyectos de inversión pública

		P_P	PIP
P_P	Correlación de Pearson	1	,505**
	N	50	50
PIP	Correlación de Pearson	,505**	1
	N	50	50

** . La correlación es significativa en el nivel 0,01 (bilateral).

Fuente: base de datos del instrumento

Podemos observar en la tabla 2 que: la asociación entre ambas variables; ya que se obtuvo un coeficiente de relación 0,505 con un nivel de significancia bilateral 0.001. Esto quiere decir que los PIP son formulados teniendo como base las necesidades de la población del distrito de Santa que se dan a conocer a través de los talleres del PP. En consecuencia, se procede a la aceptación de la hipótesis.

De los objetivos específicos:

-Determinar si existe relación entre el presupuesto participativo y evaluación social

Tabla 3:
Relación entre PIP y la dimensión presupuestaria

		PIP	PRESUPUESTARIA
PIP	Correlación de Pearson	1	,291*
	N	50	50
PRESUPUESTARIA	Correlación de Pearson	,291*	1
	N	50	50

*. La correlación es significativa en el nivel 0,05 (bilateral).

Fuente: base de datos del instrumento

Del resultado obtenido en la tabla 3 podemos ver que una asociación media entre la variable PIP y la dimensión presupuestaria con un coeficiente de 0,291 y un nivel de significancia bilateral de 0,05.

Por lo tanto, se puede determinar que para la formulación de los PIP de la comuna municipal de distrito de Santa se tiene que tener en cuenta el presupuesto asignado en el proceso del PP.

Para esto podemos decir que la hipótesis 1 es fehaciente.

- Determinar si existe relación entre el presupuesto participativo y evaluación privada.

Tabla 4:
Relación entre PIP y la dimensión normativa

		Correlaciones	
		PIP	NORMATIVA
PIP	Correlación de Pearson	1	,537**
	Sig. (bilateral)		,000
	N	50	50
NORMATIVA	Correlación de Pearson	,537**	1
	Sig. (bilateral)	,000	
	N	50	50

** . La correlación es significativa en el nivel 0,01 (bilateral).

Fuente: base de datos de instrumento

De la tabla 4 se puede visualizar un coeficiente de correlación es de 0,537 con un nivel de significancia bilateral de 0,01.

Por lo que puede interpretar que: la variable PP está altamente asociado con la dimensión normativa, ya que en el reglamento del PP están plasmados los lineamientos de priorización de los PIP y estos se han cumplido en el PP de la municipalidad del distrito de Santa en el año 2020.

Llegando a afirmar la hipótesis 2.

- Determinar si existe relación entre la dimensión normativa y los proyectos de inversión pública.

Tabla 5:
Relación entre PIP y la dimensión territorial

		Correlaciones	
		PIP	TERRITORIAL
PIP	Correlación de Pearson	1	,438**
	Sig. (bilateral)		,001
	N	50	50
TERRITORIAL	Correlación de Pearson	,438**	1
	Sig. (bilateral)	,001	
	N	50	50

** La correlación es significativa en el nivel 0,01 (bilateral).

Fuente: base de datos del instrumento

Aquí podemos visualizar que los PIP tienen mediano grado de asociación con la dimensión territorial del PP, ya que los PIP son formulados y debatidos en el PP de acuerdo a los lineamientos que demanda el territorio, es decir en las necesidades de la población santeña que se encuentran plasmados en el PDC. Pudiendo afirmar la hipótesis 3.

-Identificar Nivel de eficiencia del presupuesto participativo

Tabla 6:
Nivel de eficiencia del presupuesto participativo

		Frecuencia	Porcentaje	Porcentaje válido	Porcentaje acumulado
Válido	No Optimo	13	26,0	26,0	26,0
	Básico	25	50,0	50,0	76,0
	Optimo	12	24,0	24,0	100,0
	Total	50	100,0	100,0	

Fuente: base de datos del instrumento

Interpretación:

El 50% de los trabajadores de la comuna del distrito de Santa opinan que el presupuesto participativo se encuentra en nivel medio de su eficiencia.



Figura:

Nivel de eficiencia en el presupuesto participativo.

Tabla 7:
Nivel de eficiencia de los proyectos de inversión pública

		Frecuencia	Porcentaje	Porcentaje válido	Porcentaje acumulado
Válido	No Optimo	14	28,0	28,0	28,0
	Básico	23	46,0	46,0	74,0
	Optimo	13	26,0	26,0	100,0
	Total	50	100,0	100,0	

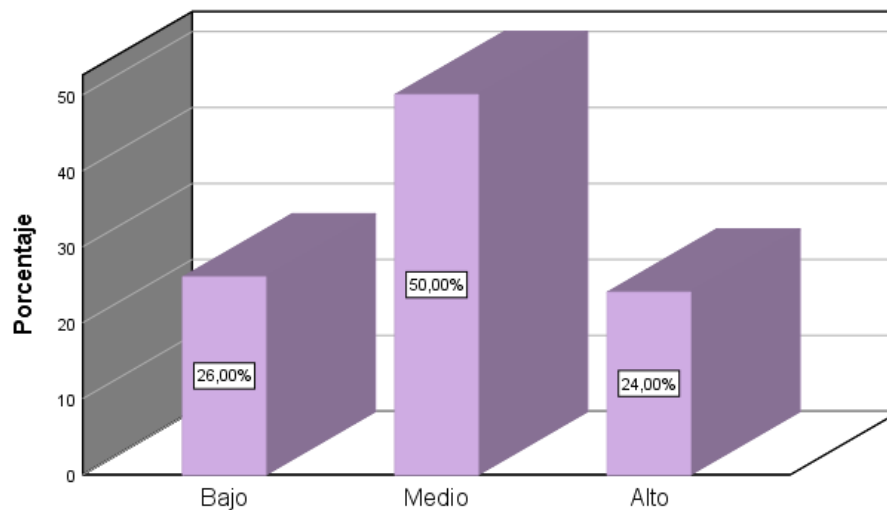
Fuente: base de datos del instrumento

Interpretación:

El 46% de los trabajadores de la comuna del distrito de Santa opinan que el presupuesto participativo se encuentra en nivel medio de su eficiencia, y el 28% indican que es bajo.



Figura:

Nivel de eficiencia de los proyectos de inversión pública.

V.- Discusión

Esta investigación buscaba demostrar la asociación entre las variables PP y PIP en el municipio del distrito de Santa- 2020; haciendo uso de encuestas, pudiéndose corroborar la asociación de éstas con un alto grado de 0.505 y un nivel de significancia de 0,001.

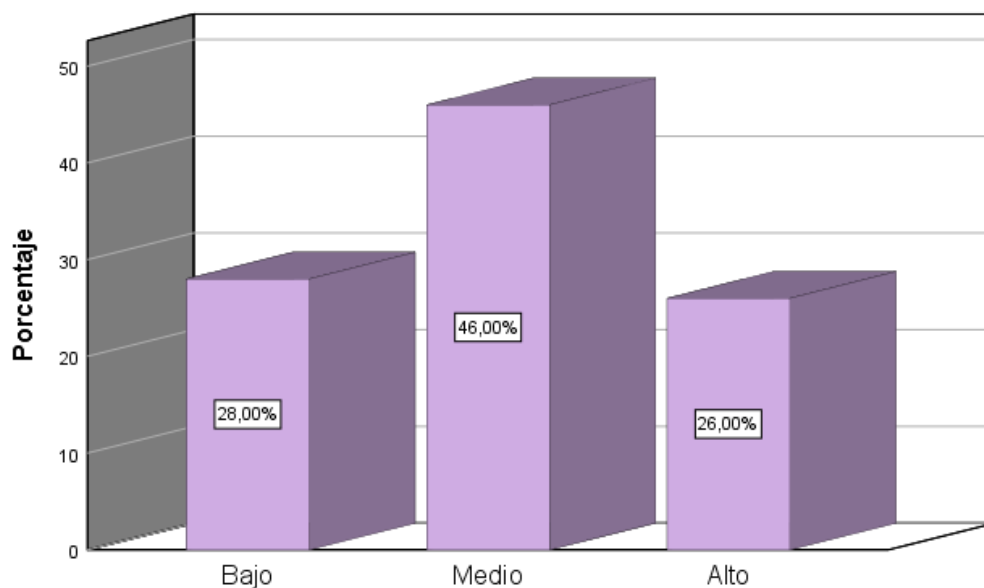
Resultado confirmado por Cubas (2018), donde concluye que, la existencia de relación positiva entre las variables mencionadas líneas arriba, ya que su coeficiente de Tau_b_Kendall tuvo un valor de 0.733 con un nivel de significancia bilateral ($p=0.00<0.01$).

En la tabla 3, se logró determinar la asociación entre la variable PP y la dimensión evaluación económica con un coeficiente de correlación cuyo valor es de 0,291.

En la tabla 4, se pudo hallar que, si existe relación entre la variable PP y la dimensión evaluación privada obteniéndose un coeficiente de 0.537

En la tabla 5, se obtuvo a través del análisis estadístico como coeficiente cuyo valor fue de 0,428. Determinándose la asociación entre ambas.

En la tabla 6, se puede evidenciar que el 50% (25) de los trabajadores de la comuna indican que el nivel de eficiencia del proceso del PP es medio, mientras que el 26% (13) consideran que es bajo.

En la tabla 7, se puede visualizar que el 46 % (23) de los trabajadores de la comuna distrital opinan que el nivel de eficiencia de los PIP es medio, mientras que el 28% (14) trabajadores indican que su nivel es bajo.

Lo señalado guarda relación con la información del marco teórico sustentada por En los antecedentes nacionales, se encuentra el estudio realizado por Saavedra (2018) en su investigación obteniendo como resultado de confiabilidad en el cuestionario de proyectos de inversión pública el valor de 0.918 y en el cuestionario de PP de 0.946, por lo que se determinó que existe relación directa entre las variables, la cual se ve reflejada en el valor de su coeficiente $r= 0,693$.

VI.- Conclusiones:

Primera: se pudo demostrar la relación significativa ($P=0.00<0.01$) entre el PP y PIP en la municipalidad distrital de Santa -2020; se tiene como coeficiente de correlación un valor de 0.505, lo que demostró una alta asociación entre ambas dimensiones.

Segunda: se muestra que la variable PP y la dimensión evaluación económica en la municipalidad distrital de Santa; se tiene un coeficiente con un valor de 0,291, lo que demostró una baja asociación entre la respectiva dimensión indicada y la variable PIP.

Tercera: se demuestra que la dimensión normativa y la variable PIP se asocian significativamente en la municipalidad distrital de Santa, 2020; ya que se obtuvo un coeficiente de correlación con un valor de 0,537. Llegándose a confirmar la hipótesis 3.

Cuarta: la variable PIP y la dimensión normativa tiene una relación moderada y significativa con un coeficiente de correlación de 0.438.

Quinta: en cuanto al nivel de eficiencia del proceso del PP el 50% de los trabajadores manifiestan que es medio y el 26% considera que es bajo.

Sexta: en cuanto al nivel de eficiencia de los PIP, el 46% de los trabajadores manifiestan que es de nivel medio y el 28% considera que es bajo.

VII.- Recomendaciones:

Primera: Al alcalde de la municipalidad distrital de Santa velar por la asignación de un presupuesto óptimo y necesario con la finalidad de cumplir las necesidades y expectativas de su población y se pueda lograr la optimización de los recursos con los que cuentan en el desarrollo de los PIP.

Segunda: Al alcalde de la municipalidad distrital de Santa evaluar los criterios de asignación del presupuesto que se somete a discusión de la ciudadanía durante el proceso del Presupuesto Participativo de la ENTIDAD, a fin de que sean los más adecuados, para que los recursos sean debidamente empleados en Proyectos de Inversión Pública enfocados en el progreso de sus centros poblados.

Tercera: Al alcalde de la municipalidad determinar que los montos asignados al PP, apunten a la consecución de obras y servicios que logren la mejora en la calidad de vida de sus ciudadanos.

Cuarta: A los funcionarios involucrados directamente con los PIP, plantear proyectos de inversión tomando como base el plan estratégico institucional (PEI) y el plan de desarrollo concertado (PDC).

Quinta: A los funcionarios involucrados directamente con el PP, fomentar la participación del sector privado; así como también la participación de todas las autoridades de todos sus centros poblados y anexos ya que a través de ellos la población toma decisiones para la mejora de sus comunidades y de esta manera se logre el cierre de brechas.

Sexta: A los funcionarios involucrados en la formulación de los PIP gestionar capacitación al personal técnico acerca de la formulación y evaluación de los proyectos de inversión pública.

REFERENCIAS

- Aguilar, C (2013). *Análisis del actual sistema nacional de inversión pública de Honduras*.
- Aramburú, L., Quispe, R. y Zapana, S. (2018). *Propuesta de un modelo de mejora para la evaluación de proyectos en el área de estudios y proyectos de la Municipalidad Provincial del Cusco*. (Tesis de Maestría) Universidad Peruana de Ciencias Aplicadas, Lima – Perú.
- Arias, F. (2012). *El proyecto de investigación. Introducción a la metodología científica*. (6ta ed.). Caracas, Venezuela: Editorial Episteme.
- Ayala, V. (2014). *“La participación ciudadana en Quito: la experiencia del presupuesto participativo en la administración municipal zona norte Eugenio Espejo, en las parroquias Kennedy y Comité del pueblo, durante el período 2010-2013”*. Facultad latinoamericana de ciencias sociales, Departamento de desarrollo, ambiente y territorio, Quito, Ecuador.
- Ayala y Hernández (2012). *“Los Presupuestos Participativos, una estrategia de dialogo entre ciudadanos y autoridades”*.
- Barragán, V., Romero, R. y Sanz, J. (2011) *Fundamentos políticos y tipología de los presupuestos participativos*. *Dereitos Fundamentáis & Democracia*; Volumen (8).
- Beatriz, V. (2017). *Aplicación de lineamientos de la guía del PMBOK, en la gestión de proyectos de inversión pública de conservación de bienes del patrimonio cultural edificado*. (Para obtener el título profesional de: ingeniera industrial). Universidad Católica de Santa María, Arequipa.

- Bellido, J. y Jorge, M. (2014). *El presupuesto participativo y su incidencia en la ejecución presupuestaria de la Municipalidad Distrital de Ascensión en el periodo fiscal 2012*. (Tesis de grado) Universidad Nacional de Huancavelica, Perú.
- Bringas, R. (2014). *El presupuesto participativo y la calidad de la gestión de los recursos públicos en las municipalidades distritales de la región Ayacucho, Período 2009- 2013*. (Tesis doctoral). Facultad de ciencias contables, económicas y financieras, Sección de posgrado, Universidad San Martín de Porres, Lima, Perú.
- Cabannes, Y (2004). *¿Qué es y cómo se hace el Presupuesto Participativo? 72 respuestas a preguntas frecuentes sobre presupuestos participativos municipales*. Quito, Ecuador: AH Editorial.
- Cabannes, Y (2004). *Presupuesto Participativos: marco conceptual y análisis de su contribución a la gobernanza urbana y a los objetivos de desarrollo del milenio. Documento conceptual*. Quito, Ecuador: UN- HABITAT.
- Cabannes, Y. (2005). *Presupuesto Participativo y finanzas locales. Alcaldía de Porto Alegre, Brasil*.
- Calle & Narro (2018). *“Influencia del Presupuesto Participativo en el Nivel de Calidad de Gestión de Obras Públicas de la Municipalidad de Víctor Larco Herrera año 2015 y 2016”*.
- Claros, R. (2006). *Transparencia, participación y rendición de cuentas en la gestión municipal*. Lima, Perú: Universidad ESAN.

- Cubas, A., Peña, B. (2014). *Participación de la sociedad civil y el presupuesto participativo de la municipalidad del distrito de Comas, 2013. (Tesis de maestría)*, Escuela de posgrado, Universidad César Vallejo, Lima, Perú.
- Díaz, J. (2002). *El desarrollo sostenible local y presupuesto participativo, ponencia en el seminario taller internacional sobre presupuesto participativo*. Congreso de la República, Lima, Perú.
- Directiva N° 001-2019 –EF/63.01. *Directiva general del sistema nacional de programación multianual y gestión de inversiones*. Perú.
- Ferro, P. (2012). *“El proceso de participación e inclusión de la población en la elaboración de proyectos de inversión pública. El caso de dos comunas en la región sur del Perú. Facultad de ciencias agrarias, Universidad Austral de Chile”*, Valdivia, Chile.
- Gandolfo, R. (2012). *“Contrataciones pública, concesiones e inversiones en el Perú”*. Fondo editorial de la pontificia universidad católica del Perú. Lima.
- Garay, P. (2015). *Participación ciudadana en el proceso del presupuesto participativo en la gestión municipal del distrito de Callhuas - Huancayo, 2014. (Para optar el título profesional de licenciado en sociología)*. Universidad Nacional del Centro del Perú, Huancayo.
- García, F. (2014). *“El presupuesto participativo de la ciudad de México ¿participación ciudadana con resultados?”*. (Tesis de grado). Universidad Nacional Autónoma de México.
- Instituto de Estudios peruanos (2012). *Inversión municipal y rendición social de cuentas. Mejorando la inversión municipal – MIM Perú*.

Ley N° 27293 (2008). *Ley del sistema nacional de inversión pública*. Lima. Perú.

Ley N° 28056 (2003). *Ley marco del presupuesto participativo*. Lima. Perú.

Ministerio de Economía y Finanzas (2015). *Lineamientos para la formulación de proyectos de inversión pública en diversidad biológica y servicios ecosistémicos*. (1 ed.). Dirección General de Inversión Pública (DGIP).

Neira (2017). *“El Presupuesto Participativo como instrumento de gestión municipal en la ejecución del presupuesto de inversiones de la municipalidad distrital de Lalaquiz 2015-2016”*.

Nunes, P. (2016), Ciencias Económicas y Comerciales.

Ortega, E. (2017). *Gestión de proyectos de inversión pública y su relación con la Gestión administrativa de la sección de proyectos en la 31ava Brigada de 61 Infantería, distrito del Tambo, provincia Huancayo, Región Junín, AF 2014-2015*. (Tesis de maestría). Instituto Científico y Tecnológico del Ejército, Lima.

Palacios, L. (2013). *El presupuesto participativo basado en resultados como instrumento para la toma de decisiones en la asignación y ejecución del presupuesto de inversiones de la Municipalidad Distrital de Casa Grande, 2013*. (Tesis de grado) Universidad Privada Antenor Orrego, Trujillo – Perú.

Pacheco S. (2018). *Proyectos de inversión pública y presupuesto participativo en la municipalidad del distrito de Santiago*. Perú.

Párraga, A. (2014). En su tesis titulada: *“Incidencia económica de proyectos de inversión pública sectorial en el PIB de Bolivia (período 2000 – 2013)”*. (Tesis de Maestría). Universidad de Chile. Santiago de Chile.

Rodríguez, J. (2003). *El Presupuesto Participativo: Defendiendo lo público y construyendo ciudadanía. Colombia: Universidad Tecnológica de Pereira.*

Saavedra (2018). *“Proyectos de Inversión Pública y Presupuesto Participativo en la Municipalidad Distrital de Santiago 2018”*. Universidad cesar vallejo.

Ruiz, M. y Duarte, T. (2015). Los proyectos de desarrollo: la inversión pública y la inversión privada. *Scientia et technica*, 20(2), 134-138.

Sánchez C. H. y Reyes M.C. (2015). *Metodología y diseños de la investigación científica, Visión Universitaria (5ª ed.)*. Lima, Perú: Business Support Aneth SRL.

Sanga, C. (2016). *Evaluación de la ejecución del presupuesto participativo y cumplimiento de metas en los proyectos de inversión pública de la municipalidad provincial de Puno, periodos 2014-2015.*

Tamayo, M. (2007). *Metodología de la Investigación. México: Limusa.*

ANEXOS

Anexo 1: Matriz de Operacionalización de Variables

	Definición conceptual	Definición operacional	Dimensiones	Indicadores	Ítems	Escala de medición
Presupuesto Participativo (PP)	Es un instrumento en el cual se busca un trabajo concertado entre autoridades, funcionarios y población en la toma de decisiones para inversión de sus recursos financieros en PIP y de esta manera cumplir con sus objetivos estratégicos establecidos en su PDC	Es un mecanismo de gestión que debe implementar toda municipalidad con el fin de lograr un trabajo concertado con su comunidad en la toma de decisiones con respecto al presupuesto destinado para elaborar proyectos de inversión y así satisfacer sus necesidades.	Financiera	Porcentaje del presupuesto que se somete a la población	01,02,03, 04,05,06	ORDINAL
				Crterios para asignación de presupuesto.		
				Supervisión del Comité de Seguimiento		
				Rendición de cuentas		
			Participativa	Participación de las ONG	07,08,09, 10,11	
				Participación y movilización de la población fomentada por el municipio		
				Asignación de un departamento de presupuesto participativo		
				Relación del presupuesto participativo con los mecanismos de participación ciudadana.		
			Normativa	Vinculación con el PDC	12,13,14, 15,16,17	
				Grado de Priorización de los PIP		
				Fin del presupuesto en PIP		
			Territorial	Nivel de priorización del presupuesto participativo y el sistema nacional de inversión pública.	18,19,20, 21,22	
				Supervisión por el comité de vigilancia del presupuesto participativo		
Relación del PP y descentralización intra-						

	Definición conceptual	Definición operacional	Dimensiones	Indicadores	Ítems	Escala de medición
				municipal		
				Relación del PP con la desconcentración de los Servicios municipales.		
				Relación división territorial del PP con otras políticas Sectoriales.		
Proyectos de Inversión Pública	Intervenciones que son desarrolladas por el gobierno con el propósito de realizar su bien social de instaurar un valor público hacia la población.	Iniciativa que toman los diferentes niveles de gobierno con el fin de satisfacer la necesidad de su población, en el cual se tiene en cuenta sus indicadores de brechas y su criterio de priorización elaborado por ésta.	Evaluación Económica	Viabilidad del proyecto en todas sus fases	01,02,03,04,05	ORDINAL
			Evaluación Privada	Flujo económico (ingresos y egresos)	06,07,08,09,10,11	
			Evaluación Social	Costos y beneficios del proyecto	12,13,14,15,16,17	

Anexo 2: Cálculo de tamaño de muestra

Arias (2006), menciona que la muestra es una pequeña cantidad que representa el total de la población.

Para desarrollar este estudio la muestra fue intencional ya que estuvo conformada por 50 servidores públicos de la comuna municipal del distrito de Santa, relacionados directamente con los PIP y el PP; por lo tanto, el tipo de muestra es probabilística.

Área Funcional	Cantidad
Gerencia de Infraestructura Desarrollo Urbano y Rural	10
Gerencia de Planeamiento y Presupuesto	6
Secretaría General	4
Participación Vecinal	15
Estudios y Proyectos	13
OPMI	2
Total	50

Fuente: Municipalidad Distrital de Santa

Anexo 3: INSTRUMENTO DE RECOLECCIÓN DE DATOS

Cuestionario sobre el Presupuesto Participativo

FECHA:

CÓDIGO:

Se agradece anticipadamente proporcionar información clara y fidedigna sobre las preguntas de este cuestionario con respecto al presupuesto participativo, la cual debe marcar con un aspa (X) la opción que crea conveniente.

Siempre (S)	Casi siempre (CS)	A veces (AV)	Casi nunca (CN)	Nunca (N)
5 puntos	4 puntos	3 puntos	2 punto	1 puntos

N°	DIMENSIONES/ ítems	S	CS	AV	CN	N
	DIMENSIÓN 1: Presupuestaria y Financiera					
01	¿El porcentaje del presupuesto de la entidad que se somete a discusión por los ciudadanos es el óptimo?					
02	¿Los criterios de asignación del Presupuesto Participativo de la entidad son los adecuados?					
03	¿El presupuesto participativo de la entidad se concreta en obras y servicios?					
04	¿El proceso presupuesto participativo tiene impacto sobre la recaudación municipal?					
05	¿La entidad debe dar a conocer los procesos de rendición de cuentas respecto del presupuesto participativo?					
06	¿El presupuesto participativo debe ser distribuido en la planificación de los recursos a corto y mediano plazo?					
	DIMENSIÓN 2: Participativa					
07	¿La entidad realiza la convocatoria para la participación de la población en el proceso del presupuesto participativo?					
08	¿La entidad fomenta la participación de las ONG, universidades, profesionales y voluntariado en el presupuesto participativo?					
09	¿La entidad cuenta o debe tener un área o departamento del presupuesto participativo?					
10	¿El presupuesto participativo en la entidad está vinculado con otros instrumentos de participación ciudadana?					
11	¿La entidad fomenta la participación del sector privado en el proceso del presupuesto participativo?					
	DIMENSIÓN 3: Normativa y jurídico legal					
12	¿La entidad cumple con la Ley Marco del presupuesto participativo su reglamento?					

13	¿La implantación del presupuesto participativo se hace mediante ordenanza municipal y decretos municipales?					
14	¿El presupuesto participativo está vinculado al Plan Estratégico Institucional?					
15	¿El presupuesto participativo está priorizado según el Sistema Nacional de Programación Multianual y Gestión de inversiones INVIERTE.PE?					
16	¿El órgano de Control Institucional (OCI) de la entidad realiza el control gubernamental para el cumplimiento de la Ley Marco del presupuesto participativo?					
17	¿El comité de vigilancia cumple con vigilar el cumplimiento de los acuerdos y compromisos del presupuesto participativo?					
	DIMENSIÓN 4: Territorial					
18	¿El presupuesto participativo se vincula con el Plan de Desarrollo concertado?					
19	¿EL presupuesto participativo se encuentra vinculado con las políticas de descentralización?					
20	¿El presupuesto participativo la integridad territorial del distrito?					
21	¿La desconcentración de los servicios municipales se encuentra vinculados al presupuesto participativo?					
22	¿La división territorial del presupuesto participativo se encuentra vinculado con las diferentes políticas sectoriales?					

Cuestionario sobre Proyectos de Inversión Pública

FECHA:

CÓDIGO:

Se agradece anticipadamente proporcionar información clara y fidedigna sobre las preguntas de este cuestionario con respecto a los proyectos de inversión pública, la cual debe marcar con un aspa (X) la opción que crea conveniente.

Siempre (S)	Casi siempre (CS)	A veces (AV)	Casi nunca (CN)	Nunca (N)
5 puntos	4 puntos	3 puntos	2 punto	1 puntos

N°	Ítems	S	CS	AV	CN	N
	DIMENSIÓN 1: Evaluación económica					
01	¿Al realizar un proyecto en la municipalidad se logran beneficios económicos?					
02	Dentro de la entidad existe diferencia entre beneficio social y beneficio privado					
03	¿En la entidad Los beneficios de un proyecto dependen de la evaluación del mismo?					
04	¿En la entidad los costos de un proyecto dependen de su evaluación?					
05	¿En la entidad Se incurre en costos al realizar un proyecto?					
	DIMENSIÓN 2: Evaluación privada					
06	¿En la entidad usted puede visualizar que la rentabilidad privada es un beneficio que obtiene la sociedad de una asociación pública- privada?					
07	¿En la municipalidad la inversión privada está aplicada de manera eficiente en el desarrollo y progreso de su población?					
08	¿En su entidad la inversión privada es realizada mediante el desarrollo de proyectos de inversión?					
09	¿En su entidad tiene el enfoque que, la inversión privada debe relacionarse con el sector social?					
10	¿En su entidad tiene el enfoque que la inversión privada debe relacionarse con el sector público?					
11	¿En su entidad tiene el enfoque que, la inversión privada es más eficiente que la inversión pública?					
	DIMENSIÓN 3: Evaluación social					
12	¿En la entidad la rentabilidad social es un beneficio que obtiene la sociedad de un proyecto de inversión pública?					
13	¿En su entidad Resulta de importancia la rentabilidad social como medio de desarrollo y progreso?					
14	¿En la entidad la inversión social está aplicada de manera eficiente en el desarrollo y progreso de las comunas?					
15	¿En la entidad es importante la inversión social realizada mediante el presupuesto participativo?					
16	¿En su entidad La inversión social se relaciona con el sector público?					
17	¿La inversión social es más eficiente que la inversión privada?					

ANEXO 4:

VALIDEZ Y CONFIABILIDAD DE INSTRUMENTOS

Presupuesto Participativo y su relación con los Proyectos de Inversión Pública en la
Municipalidad Distrital de Santa-2020

Variable	Dimensiones	Indicadores	Ítems	Opción de respuesta					Relación entre la variable y dimensión		Relación entre la dimensión y el indicador		Relación entre el indicador y los ítems		Relación entre el ítem y la opción de respuesta		Observaciones y/o recomendaciones	
				Siempre	C.siempre	A veces	Casi nunca	Nunca	Si	No	Si	No	Si	No	Si	No		
PRESUPUESTO PARTICIPATIVO	Dimensiones	Porcentaje del presupuesto que se somete a la población	01-06															
		Crterios para asignación de presupuesto.							X		X		X		X			
		Supervisión del Comité de Seguimiento																
		Rendición de cuentas																
	PARTICIPATIVA	Participación de las ONG	07-11															
		Participación y movilización de la población fomentada por el municipio							X		X		X		X			
		Asignación de un departamento de presupuesto participativo																
		Relación del presupuesto participativo con los mecanismos de participación ciudadana.																
	NORMATIVA	Vinculación con el PDC	12-17															
		Grado de Priorización de los PIP							X		X		X		X			
		Fin del presupuesto en PIP																
	TERRITORIAL	Nivel de priorización del presupuesto participativo y el sistema nacional de inversión pública.	18-22															
		Supervisión por el comité de vigilancia del presupuesto participativo							X		X		X		X			
		Supervisión por el comité de vigilancia del presupuesto participativo																
		Relación del PP con la desconcentración de los Servicios municipales.																
		Relación división territorial del PP con otras políticas Sectoriales.																

Henry Clemente
ECONOMISTA
CELL: 1548

RESULTADO DE LA VALIDACIÓN DEL INSTRUMENTO

NOMBRE DEL INSTRUMENTO : Presupuesto participativo

OBJETIVO : determinar la relación entre el presupuesto participativo y los proyectos de inversión pública en la municipalidad distrital de santa.

DIRIGIDO : los servidores públicos de la municipalidad distrital de Santa.

VALORACIÓN DEL INSTRUMENTO :

Malo	Regular	Bueno	Muy bueno	Excelente
		X		

NOMBRES Y APELLIDOS DEL EVALUADOR : Henry Clement Neyra

GRADOS ACADÉMICO DEL EVALUADOR : Magister

Henry Clement Neyra
ECONOMISTA
CELL: 1548

Variable	Dimensiones	Indicadores	Ítems	Opción de respuesta					Relación entre la variable y dimensión		Relación entre la dimensión y el indicador		Relación entre el indicador y los ítems		Relación entre el ítem y la opción de respuesta		Observaciones y/o recomendaciones		
				Siempre	Casi siempre	A veces	Casi nunca	Nunca	Si	No	Si	No	Si	No	Si	No			
PROYECTOS DE INVERSIÓN PÚBLICA	Evaluación económica	Viabilidad del proyecto en todas sus fases	01-05						X		X		X		X				
	Evaluación privada			Flujo económico (ingresos y egresos)	06-12						X		X		X		X		
	Evaluación social					Costos y beneficios del proyecto	12-17						X		X		X		X

Henry Clemente
 ECONOMISTA
 CELL: 1548

RESULTADO DE LA VALIDACIÓN DEL INSTRUMENTO

NOMBRE DEL INSTRUMENTO : Proyectos de inversión pública

OBJETIVO : determinar la relación entre el presupuesto participativo y los proyectos de inversión pública en la municipalidad distrital de santa.

DIRIGIDO : los servidores públicos de la municipalidad distrital de Santa.

VALORACIÓN DEL INSTRUMENTO :

Malo	Regular	Bueno	Muy bueno	Excelente
		X		

NOMBRES Y APELLIDOS DEL EVALUADOR : Henry Clement Neyra

GRADOS ACADÉMICO DEL EVALUADOR : Magister

Henry Clement Neyra
ECONOMISTA
CELL: 1548

ANEXO 5: Autorización de la Institución donde se aplicó la investigación



MUNICIPALIDAD DISTRITAL DE SANTA

"Santa María de la Parrilla"

Jr. Marañón N° 227 - ☎ 294321 - SANTA

"AÑO DE LA UNIVERSALIZACIÓN DE LA SALUD"

CONSTANCIA

HACE CONSTAR

Que, la Br. **JEISY MATILDE RODRIGUEZ ARAUJO**, estudiante del Programa de Maestría en Gestión Pública de la Universidad "Cesar Vallejo", aplicó los instrumentos de evaluación a los trabajadores de la Municipalidad Distrital de Santa de los cuales son un "cuestionario sobre el presupuesto participativo y un cuestionario sobre proyectos de inversión pública", correspondiente a la tesis de investigación titulada: "**PRESUPUESTO PARTICIPATIVO Y SU RELACIÓN CON LOS PROYECTOS DE INVERSIÓN PÚBLICA EN LA MUNICIPALIDAD DISTRITAL DE SANTA-2020**".

Se expide la presente constancia a solicitud de la parte interesada, para los fines que estimen convenientes.

Municipalidad Distrital de Santa
Ing. Juan P. Rebaza Serrano
CENTRO INFRAESTRUCTURA DESARROLLO URBANO Y RURAL
C.I.P. N° 60071

ANEXO 6: Base de Datos

N°	D1: PRESUPUESTARIA Y FINANCIERA							D2: PARTICIPATIVA						D3: NORMATIVA Y JURÍDICA LEGAL							D4: TERRITORIAL						T
	I1	I2	I3	I4	I5	I6	T	I7	I8	I9	I10	I11	T	I12	I13	I14	I15	I16	I17	T	I18	I19	I20	I21	I22	T	
1	4	4	4	1	5	5	23	5	4	1	5	1	16	4	5	5	5	1	4	24	5	4	4	4	4	21	84
2	4	4	3	4	5	4	24	3	4	3	4	4	18	4	4	4	5	4	5	26	4	3	4	4	3	18	86
3	3	2	3	2	5	5	20	2	1	5	3	2	13	3	2	3	5	3	3	19	2	3	3	4	3	15	67
4	3	3	4	3	3	4	20	4	3	2	5	1	15	4	4	3	3	3	4	21	3	3	3	3	3	15	71
5	4	5	5	4	5	4	27	3	3	5	4	4	19	5	5	3	4	4	4	25	5	5	5	5	5	25	96
6	3	3	4	3	3	4	20	4	4	4	4	4	20	4	4	4	4	4	4	24	4	4	4	4	4	20	84
7	4	5	5	5	5	5	29	5	4	5	4	5	23	5	5	5	5	5	5	30	5	5	5	5	5	25	107
8	2	5	5	3	5	5	25	5	2	1	5	1	14	5	5	5	5	4	4	28	5	2	5	2	3	17	84
9	3	4	5	3	5	5	25	5	3	4	5	3	20	5	5	5	5	3	3	26	4	4	4	4	4	20	91
10	4	4	5	4	5	5	27	5	3	5	4	5	22	5	5	5	4	4	4	27	4	4	4	4	4	20	96
11	3	3	4	3	4	4	21	3	4	2	3	1	13	3	4	2	4	3	4	20	2	2	4	3	4	15	69
12	3	3	5	4	5	5	25	5	2	2	3	2	14	5	5	5	5	5	4	29	4	2	2	2	2	12	80
13	4	3	4	2	5	5	23	5	1	1	4	5	16	5	5	5	5	5	5	30	5	5	3	4	3	20	89
14	2	3	4	3	5	5	22	5	3	5	4	3	20	5	5	5	4	3	3	25	4	5	4	3	3	19	86
15	2	3	4	3	5	5	22	5	3	5	4	3	20	5	5	5	4	3	3	25	4	5	4	3	3	19	86
16	3	3	4	1	5	4	20	5	5	2	5	4	21	4	5	4	4	5	5	27	5	5	5	5	5	25	93
17	4	3	3	4	4	4	22	3	4	3	3	3	16	2	2	3	3	2	2	14	3	3	3	2	1	12	64
18	5	4	4	3	4	2	22	4	4	3	3	2	16	4	3	2	3	3	3	18	3	4	3	4	5	19	75
19	2	3	4	2	4	5	20	3	3	3	5	4	18	2	3	4	3	4	4	20	5	4	4	2	3	18	76
20	4	3	3	3	4	5	22	3	3	3	4	1	14	3	1	2	4	3	3	16	4	3	3	3	1	14	66
21	3	3	4	4	5	5	24	4	2	2	4	2	14	3	2	3	4	4	2	18	4	3	2	3	3	15	71
22	4	3	4	3	4	4	22	3	1	2	3	1	10	2	2	1	3	5	4	17	3	3	1	4	3	14	63
23	3	3	4	3	5	4	22	5	3	4	4	4	20	4	4	4	4	4	4	24	3	3	3	4	4	17	83

24	4	4	5	4	5	5	27	5	3	5	4	5	22	5	5	5	4	4	5	28	5	5	5	5	5	25	102
25	3	3	4	3	4	4	21	3	4	2	3	1	13	3	4	2	4	3	3	19	3	2	1	3	2	11	64
26	3	3	5	4	5	5	25	5	2	2	3	2	14	5	5	5	5	5	4	29	3	4	5	1	4	17	85
27	4	3	4	2	5	5	23	5	1	1	4	5	16	5	5	5	5	5	4	29	4	2	3	5	4	18	86
28	2	3	4	3	5	5	22	5	3	5	4	3	20	5	5	5	4	3	3	25	3	3	1	5	3	15	82
29	2	3	4	3	5	5	22	5	3	5	4	3	20	5	5	5	4	3	3	25	2	3	3	2	5	15	82
30	5	5	5	5	5	5	30	5	5	3	3	3	19	4	4	4	4	4	3	23	1	4	3	1	2	11	83
31	4	4	3	1	2	3	17	1	2	2	1	3	9	5	4	3	2	3	1	18	2	2	1	3	5	13	57
32	5	4	5	3	4	4	25	4	4	4	4	4	20	4	4	3	4	4	4	23	4	4	4	4	4	20	88
33	5	5	5	3	5	4	27	5	5	5	5	4	24	4	5	5	5	4	5	28	5	5	5	4	4	23	102
34	4	4	3	4	2	3	20	1	3	4	2	4	14	3	3	3	2	3	1	15	3	4	2	4	3	16	65
35	5	5	5	2	2	3	22	2	5	5	5	5	22	5	4	3	2	3	2	19	5	5	5	5	5	25	88
36	5	5	5	1	1	4	21	5	5	5	5	5	25	5	4	4	1	4	5	23	5	5	5	5	5	25	94
37	5	5	5	3	5	4	27	3	5	5	5	4	22	3	3	3	5	4	3	21	5	5	5	4	3	22	92
38	5	5	5	3	5	4	27	3	5	5	5	4	22	3	3	2	2	3	5	18	4	3	3	5	5	20	87
39	4	4	3	4	5	1	21	5	4	5	5	5	24	5	4	5	5	5	5	29	4	4	4	4	2	18	92
40	4	4	4	3	5	4	24	4	4	3	3	3	17	2	3	1	3	4	2	15	4	2	3	4	4	17	73
41	3	4	4	4	4	3	22	4	2	4	5	5	20	3	3	3	4	3	5	21	5	4	4	3	4	20	83
42	5	3	2	3	4	2	19	4	5	3	4	4	20	2	2	3	4	3	5	19	5	5	4	3	2	19	77
43	3	2	4	4	3	3	19	4	5	3	4	4	20	4	3	4	5	1	5	22	4	4	3	5	5	21	82
44	3	1	4	3	1	5	17	5	5	5	3	4	22	4	4	3	5	4	4	24	4	4	3	5	5	21	84
45	3	3	4	4	4	3	21	3	3	4	3	3	16	4	4	4	4	3	4	23	2	5	1	5	4	17	77
46	5	5	4	3	3	3	23	3	1	5	5	5	19	3	2	3	4	2	4	18	5	5	4	4	4	22	82
47	5	5	4	3	3	2	22	3	3	2	3	3	14	2	4	4	3	3	4	20	5	4	5	5	5	24	80
48	4	4	4	4	3	1	20	4	3	1	3	3	14	2	3	1	3	3	3	15	5	3	1	3	4	16	65
49	4	3	2	3	1	2	15	2	1	3	4	3	13	2	3	2	5	3	2	17	2	3	3	4	3	15	60
50	4	3	4	4	4	4	23	4	4	4	4	4	20	1	4	5	5	4	4	23	4	4	4	4	2	18	84
PROMEDIO							23	PROMEDIO					17.9	PROMEDIO					22.4	PROMEDIO					18.4	81.2	
																										6	

N°	D1: EVALUACIÓN ECONÓMICA						D2: EVALUACIÓN PRIVADA							D3: EVALUACION SOCIAL							TOTAL
	I1	I2	I3	I4	I5	T	I6	I7	I8	I9	I10	I11	T	I12	I13	I14	I15	I16	I17	T	
1	4	4	4	4	5	21	3	3	5	5	5	4	25	4	4	4	5	5	4	26	72
2	4	4	4	5	4	21	4	5	5	5	5	5	29	4	5	4	5	4	4	26	76
3	3	4	5	5	3	20	2	4	3	4	4	2	19	3	4	5	5	3	2	22	61
4	4	4	5	5	4	22	3	3	3	3	3	4	19	5	5	4	5	5	5	29	70
5	5	4	5	5	3	22	4	4	4	5	5	4	26	4	4	4	4	5	5	26	74
6	5	4	4	4	3	20	3	3	4	4	4	4	22	5	4	4	5	4	4	26	68
7	4	5	5	5	5	24	5	4	5	4	4	4	26	5	4	5	5	4	4	27	77
8	2	2	5	5	5	19	3	2	5	5	5	5	25	5	4	5	5	5	3	27	71
9	4	4	5	5	5	23	5	4	4	5	5	5	28	5	4	4	5	5	5	28	79
10	5	5	5	5	4	24	5	3	5	5	3	4	25	4	4	4	4	4	4	24	73
11	4	5	4	5	5	23	4	3	3	3	3	5	21	5	4	4	4	3	2	22	66
12	1	5	5	4	5	20	5	4	5	5	4	4	27	5	4	3	4	5	3	24	71
13	5	5	5	5	5	25	4	4	5	5	5	3	26	5	5	5	5	5	3	28	79
14	4	4	5	4	3	20	3	3	4	4	3	3	20	3	4	3	4	5	2	21	61
15	4	4	5	4	3	20	3	3	4	4	3	3	20	3	4	3	4	5	2	21	61
16	5	5	5	5	5	25	3	3	3	4	4	2	19	5	5	5	5	5	5	30	74
17	3	2	4	4	4	17	2	2	3	4	5	4	20	3	3	5	5	4	3	23	60
18	1	4	3	4	4	16	4	3	4	5	5	4	25	2	4	3	2	5	3	19	60
19	5	4	3	3	4	19	4	4	3	5	4	4	24	4	4	3	3	4	2	20	63
20	5	3	3	3	3	17	4	4	4	4	2	3	21	3	4	4	4	2	1	18	56
21	2	5	4	5	5	21	3	2	3	4	4	5	21	4	3	2	4	4	2	19	61
22	1	2	3	3	3	12	2	4	4	3	4	4	21	3	3	3	2	2	3	16	49
23	4	3	2	5	5	19	5	5	4	3	2	3	22	3	3	4	4	4	2	20	61
24	5	5	5	3	3	21	3	4	3	5	5	5	25	3	5	4	3	3	1	19	65

25	4	4	4	2	2	16	3	4	3	5	5	5	25	3	5	4	3	2	2	19	60
26	3	4	4	4	3	18	4	5	1	5	4	5	24	5	2	5	4	3	3	22	64
27	3	3	4	4	4	18	3	5	4	4	4	3	23	4	3	3	3	3	4	20	61
28	3	3	3	4	4	17	4	4	3	4	2	4	21	4	3	3	2	5	3	20	58
29	4	5	5	3	2	19	3	4	2	4	5	3	21	3	3	5	4	4	2	21	61
30	3	3	3	2	4	15	4	3	3	4	5	3	22	3	3	4	1	2	3	16	53
31	4	3	3	1	4	15	3	1	5	5	5	5	24	4	3	2	3	4	4	20	59
32	4	3	3	3	4	17	4	4	3	3	3	4	21	3	5	5	5	5	1	24	62
33	5	5	5	5	5	25	5	5	2	2	3	4	21	3	5	5	5	4	3	25	71
34	3	3	2	1	3	12	2	4	4	3	4	5	22	1	5	4	5	3	1	19	53
35	4	3	4	5	1	17	4	3	4	4	3	5	23	4	4	4	3	4	4	23	63
36	4	4	2	3	5	18	4	3	4	4	4	4	23	3	4	2	4	3	3	19	60
37	3	3	3	1	5	15	3	3	1	4	5	5	21	5	5	5	5	4	4	28	64
38	5	4	3	3	2	17	3	3	2	5	4	5	22	5	3	2	3	4	2	19	58
39	3	3	4	4	4	18	2	1	3	4	2	3	15	1	3	4	2	4	3	17	50
40	5	4	3	2	4	18	4	2	5	2	2	3	18	2	5	5	5	5	5	27	63
41	4	3	3	3	2	15	2	3	5	1	1	4	16	5	5	5	5	5	5	30	61
42	3	3	3	4	4	17	4	2	5	3	5	4	23	3	5	5	5	4	3	25	65
43	5	3	5	4	3	20	3	1	5	3	5	4	21	3	5	5	5	4	3	25	66
44	5	3	5	4	3	20	2	2	3	4	5	1	17	5	4	5	5	5	5	29	66
45	5	5	2	5	4	21	3	3	4	3	5	4	22	4	4	3	3	3	2	19	62
46	3	4	3	3	3	16	3	4	4	4	4	3	22	4	2	4	5	5	3	23	61
47	5	4	4	3	5	21	3	3	3	4	3	3	19	4	4	4	4	3	4	23	63
48	2	4	3	5	4	18	3	3	1	5	5	5	22	3	2	3	4	2	4	18	58
49	5	5	3	3	3	19	2	3	3	2	3	3	16	2	4	4	3	3	4	20	55
50	3	3	3	2	1	12	3	2	2	4	4	3	18	5	4	4	3	3	2	21	51
PROMEDIO						19	PROMEDIO						22	PROMEDIO						22.7	63.52

Anexo 7: ARTÍCULO CIENTÍFICO

1. TÍTULO:

Presupuesto Participativo y su relación con los Proyectos de Inversión Pública en la Municipalidad Distrital de Santa-2020.

2. AUTORA:

Br. Jeisy Matilde Rodríguez Araujo

3. RESUMEN

Este estudio de investigación se efectuó con la finalidad de determinar la relación entre el Presupuesto Participativo y los Proyectos de Inversión Pública en la municipalidad Distrital de Santa-2020

Esta investigación tuvo un enfoque cuantitativo, el diseño empleado fue descriptivo correlacional. La población y muestra estuvo compuesta por 50 servidores públicos de la municipalidad que tienen intervención directa con el Presupuesto Participativo y los Proyectos de Inversión Pública. Se hizo el empleo como técnica de recolección de datos la encuesta de 22 y 17 preguntas respectivamente. Los datos obtenidos fueron procesados en el software SPSS.

La investigación demostró que existe relación directa y significativa entre el presupuesto participativo y los proyectos de inversión pública en la municipalidad distrital de Santa-2020. El coeficiente de correlación tuvo un valor de 0,505 con un nivel de significancia 0.01, lo que representó un nivel de correlación altamente significativo entre las variables.

PALABRAS CLAVE: presupuesto participativo, proyectos y proyectos de inversión pública

4. ABSTRACT

This research study is carried out with the determination to determine the relationship between the Participatory Budget and the Public Investment Projects in the District municipality of Santa-2020

This research had a quantitative approach, the design used was descriptive correlational. The population and sample was made up of 50 public servants from the municipality who have direct intervention with the Participatory Budget and Public Investment Projects. The survey of 22 and 17 questions, respectively, was used as the data collection technique. The data obtained was processed in the SPSS software.

The investigation showed that there is a direct and significant relationship between the participatory budget and public investment projects in the Santa 2020 district municipality. The correlation coefficient was 0.505 with a significance level of 0.01, which represents a correlation level highly significant among the variables.

KEYWORDS: participatory budget, projects and public investment projects

5. INTRODUCCIÓN

La aplicación del presupuesto participativo a nivel internacional en la gestión pública se desarrolla como instrumento de innovación social para suscitar la participación de la ciudadanía en la toma de decisiones sobre la inversión de los fondos públicos, tanto del ciudadano como de las autoridades de Porto Alegre-Brasil. A raíz del éxito cosechado se puede resaltar que la participación de la ciudadanía se ha posicionado a nivel mundial sobre las políticas públicas y acción gubernamental (García, 2014, p.3).

Así como también es de interés público estudiar los proyectos de inversión pública de los regímenes de diversos países, ya que se encuentra vinculado directamente con la definición desarrollo, la cual busca dar una vida de calidad a sus ciudadanos, a través de un proceso de distribución de las riquezas, dando una vida de calidad priorizando los servicios públicos, logrando así el cierre de brechas existentes en diferentes países de Latinoamérica. (Párraga, 2014, p.3).

Para Bellido y Jorge (2014), el sistema político del Perú se encuentra en una crisis que se ha ido desencadenando por la falta de confianza y credibilidad que las autoridades han generado en su población.

A raíz de esta problemática, el MEF crea un instrumento de gestión tal como el presupuesto participativo, el cual busca que la población en coordinación con sus autoridades tome decisiones acerca de la distribución de sus recursos públicos.

La municipalidad Distrital de Santa no es ajena a lo que se evidencia a nivel nacional en cuanto al presupuesto participativo existen dificultades ya que el equipo técnico al exponer no lo hace de manera clara y sencilla y con lenguaje fácil de comprensión, ocasionando confusión, inadecuada difusión, falta de credibilidad y confianza y en cuanto a los proyectos de inversión pública se realizan sin tener en cuenta los criterios de priorización que son elaborados de acuerdo a los objetivos y acciones estratégicas que se encuentran plasmados en el PDC (Plan de Desarrollo Concertado) de la municipalidad, el cual fue elaborado siguiendo el único fin de alcanzar el desarrollo del distrito de Santa en todos sus ámbitos (saneamientos, carreteras, infraestructura, desarrollo social, desarrollo económico, etc.). Es por ello que el estudio plantea realizar un análisis a través de la percepción de los trabajadores de como llevan a cabo el proceso del presupuesto participativo, si se busca cumplir con los objetivos a través de acciones estratégicas que están orientados a la ejecución de proyectos de inversión pública, qué criterios se tiene en cuenta al momento de la asignación del presupuesto para dicho proceso.

Como formulación se tiene ¿Cuál es la relación que existe entre el presupuesto participativo y los proyectos de inversión pública en la Municipalidad Distrital de Santa-2020?

Como justificación se tiene en cuenta los aspectos del porque se elabora dicho estudio, teniendo como punto de partida la satisfacción social ya que este estudio beneficiará a autoridades, funcionarios, trabajadores de la municipalidad ya que podrán dar a conocer los inconvenientes que se dan, así como también dar recomendaciones de mejora. Con respecto al aspecto práctico se tiene en cuenta que los resultados que se obtengan con la investigación serán favorables para tener resultados estadísticos que permitan analizar cómo se presenta la percepción que se tiene sobre el presupuesto participativo y los proyectos de inversión pública. En el aspecto metodológico, para llevar a cabo el desarrollo del estudio y cumplimiento de objetivos se tendrán en cuenta instrumentos, las cuales serán

elaboradas teniendo en cuenta las dimensiones establecidas, asimismo pasarán por un proceso de validación y confiabilidad, los cuales podrán ser empleados en futuras investigaciones.

En el aporte teórico, el estudio culmina con la formulación de conclusiones que podrán ser utilizadas por otros investigadores como punto de partida para determinar la conexión que existe entre Presupuesto Participativo (en adelante PP) con los Proyectos de Inversión Pública (en adelante PIP), con lo cual se busca dar solución a la problemática existente en la municipalidad evidenciada y hallar las estrategias pertinentes que se puedan aplicar para resolver dichas deficiencias.

Como objetivo general se tiene: Determinar la relación entre el presupuesto participativo y los proyectos de inversión pública en la municipalidad distrital de Santa-2020. Como objetivos específicos: Determinar si existe relación entre el presupuesto participativo y evaluación social. Determinar si existe relación entre el presupuesto participativo y evaluación privada. Determinar si existe relación entre la dimensión normativa y los proyectos de inversión pública. Y como hipótesis H1: Existe relación significativa en el presupuesto participativo y los proyectos de inversión pública en la Municipalidad Distrital de Santa, 2020. H2: No existe relación significativa entre el presupuesto participativo y los proyectos de inversión pública en la municipalidad distrital de Santa-2020.

6. METODOLOGÍA

Las características que presenta el estudio de investigación, es cuantitativo, porque se plantean cuestionarios relacionados las variables con opciones de respuestas cerradas con la finalidad de cuantificarlos y obtener resultados estadísticos que permitan realizar el análisis de cada uno de los objetivos establecidos en el desarrollo de estudio (Tamayo,2011).

El diseño que presenta el estudio es no experimental, ya que para el desarrollo no intervendrá el comportamiento de la variable, solo se basará en la información en un solo momento, considerándose de alcance temporal transversal. Además, se considera correlacional porque se tiene como propósito

analizar el grado de relación entre las variables estudiadas en una muestra de estudio (Sánchez y Reyes ,2002).

7. RESULTADOS

Se pudo determinar la asociación entre ambas variables; ya que se obtuvo un coeficiente de relación 0,505 con un nivel de significancia bilateral 0. 001, esto quiere decir que los PIP son formulados teniendo como base las necesidades de la población del distrito de Santa que se dan a conocer a través de los talleres del PP. En consecuencia, se procede a la aceptación de la hipótesis.

Así mismo, se comprobó la asociación media entre la variable PIP y la dimensión presupuestaria con un coeficiente de 0,291 y un nivel de significancia bilateral de 0.05, por lo tanto, se puede determinar que para la formulación de los PIP de la comuna municipal de distrito de Santa se tiene que tener en cuenta el presupuesto asignado en el proceso del PP. Para esto podemos decir que la hipótesis 1 es fehaciente. Se halló un coeficiente de correlación es de 0,537 con un nivel de significancia bilateral de 0,01. Por lo que puede interpretar que: la variable PP está altamente asociado con la dimensión normativa, ya que en el reglamento del PP están plasmados los lineamientos de priorización de los PIP y estos se han cumplido en el PP de la municipalidad del distrito de Santa en el año 2020. Llegando a afirmar la hipótesis 2,

Se determinó que, los PIP tienen mediano grado de asociación con la dimensión territorial del PP, ya que los PIP son formulados y debatidos en el PP de acuerdo a los lineamientos que demanda el territorio, es decir en las necesidades de la población santeña que se encuentran plasmados en el PDC, afirmándose la hipótesis 3.

El 50% de los trabajadores de la comuna del distrito de Santa opinan que el presupuesto participativo se encuentra en nivel medio de su eficiencia.

El 46% de los trabajadores de la comuna del distrito de Santa opinan que el presupuesto participativo se encuentra en nivel medio de su eficiencia, y el 28% indican que es bajo.

8. DISCUSIÓN

De acuerdo a los resultados se puede afirmar la asociación entre las variables PP y PIP en el municipio del distrito de Santa- 2020; haciendo uso de encuestas, pudiéndose corroborar la asociación de éstas con un alto grado de 0.505 y un nivel de significancia de 0,001. Resultado confirmado por Cubas (2018), donde concluye que, la existencia de relación positiva entre las variables mencionadas líneas arriba, ya que su coeficiente de Tau_b_Kendall tuvo un valor de 0.733 con un nivel de significancia bilateral ($p=0.00<0.01$).

Se logró determinar la asociación entre la variable PP y la dimensión evaluación económica con un coeficiente de correlación cuyo valor es de 0,291; si existe relación entre la variable PP y la dimensión evaluación privada obteniéndose un coeficiente de 0.537, se obtuvo a través del análisis estadístico como coeficiente cuyo valor fue de 0,428. Determinándose la asociación entre ambas.

Se pudo evidenciar que el 50% (25) de los trabajadores de la comuna indican que el nivel de eficiencia del proceso del PP es medio, mientras que el 26% (13) consideran que es bajo. Y que el 46 % (23) de los trabajadores de la comuna distrital opinan que el nivel de eficiencia de los PIP es medio, mientras que el 28% (14) trabajadores indican que su nivel es bajo. Lo señalado guarda relación con la información del marco teórico sustentada por En los antecedentes nacionales, se encentra el estudio realizado por Saavedra (2018) en su investigación obteniendo como resultado de confiabilidad en el cuestionario de proyectos de inversión pública el valor de 0.918 y en el cuestionario de PP de 0.946, por lo que se determinó que existe relación directa entre las variables, la cual se ve reflejada en el valor de su coeficiente $r= 0,693$.

9. CONCLUSIONES

S logró demostrar la relación significativa ($P=0.00<0.01$) entre el PP y PIP en la municipalidad distrital de Santa -2020; se tiene como coeficiente de correlación

un valor de 0.505, lo que demostró una alta asociación entre ambas dimensiones.

La variable PP y la dimensión evaluación económica en la municipalidad distrital de Santa; se tiene un coeficiente con un valor de 0,291, lo que demostró una baja asociación entre la respectiva dimensión indicada y la variable PIP.

Se demostró que, la dimensión normativa y la variable PIP se asocian significativamente en la municipalidad distrital de Santa, 2020; ya que se obtuvo un coeficiente de correlación con un valor de 0,537. Llegándose a confirmar la hipótesis 3.

La variable PIP y la dimensión normativa tienen una relación moderada y significativa con un coeficiente de correlación de 0.438.

10.REFERENCAS

Aguilar, C (2013). *Análisis del actual sistema nacional de inversión pública de Honduras*.

Aramburú, L., Quispe, R. y Zapana, S. (2018). *Propuesta de un modelo de mejora para la evaluación de proyectos en el área de estudios y proyectos de la Municipalidad Provincial del Cusco*. (Tesis de Maestría) Universidad Peruana de Ciencias Aplicadas, Lima – Perú.

Arias, F. (2012). *El proyecto de investigación. Introducción a la metodología científica*. (6ta ed.). Caracas, Venezuela: Editorial Episteme.

Ayala, V. (2014). *“La participación ciudadana en Quito: la experiencia del presupuesto participativo en la administración municipal zona norte Eugenio Espejo, en las parroquias Kennedy y Comité del pueblo, durante el período 2010-2013”*. Facultad latinoamericana de ciencias sociales, Departamento de desarrollo, ambiente y territorio, Quito, Ecuador.

Ayala y Hernández (2012). *“Los Presupuestos Participativos, una estrategia de dialogo entre ciudadanos y autoridades”*.

Barragán, V., Romero, R. y Sanz, J. (2011) *Fundamentos políticos y tipología de los presupuestos participativos*. *Direitos Fundamentáis & Democracia*; Volumen (8).

- Beatriz, V. (2017). *Aplicación de lineamientos de la guía del PMBOK, en la gestión de proyectos de inversión pública de conservación de bienes del patrimonio cultural edificado. (Para obtener el título profesional de: ingeniera industrial)*. Universidad Católica de Santa María, Arequipa.
- Bellido, J. y Jorge, M. (2014). *El presupuesto participativo y su incidencia en la ejecución presupuestaria de la Municipalidad Distrital de Ascensión en el periodo fiscal 2012*. (Tesis de grado) Universidad Nacional de Huancavelica, Perú.
- Bringas, R. (2014). *El presupuesto participativo y la calidad de la gestión de los recursos públicos en las municipalidades distritales de la región Ayacucho, Período 2009- 2013. (Tesis doctoral)*. Facultad de ciencias contables, económicas y financieras, Sección de posgrado, Universidad San Martín de Porres, Lima, Perú.
- Cabannes, Y (2004). *¿Qué es y cómo se hace el Presupuesto Participativo? 72 respuestas a preguntas frecuentes sobre presupuestos participativos municipales*. Quito, Ecuador: AH Editorial.
- Cabannes, Y (2004). *Presupuesto Participativos: marco conceptual y análisis de su contribución a la gobernanza urbana y a los objetivos de desarrollo del milenio. Documento conceptual*. Quito, Ecuador: UN- HABITAT.
- Cabannes, Y. (2005). *Presupuesto Participativo y finanzas locales. Alcaldía de Porto Alegre, Brasil*.
- Calle & Narro (2018). *“Influencia del Presupuesto Participativo en el Nivel de Calidad de Gestión de Obras Públicas de la Municipalidad de Víctor Larco Herrera año 2015 y 2016”*.
- Claros, R. (2006). *Transparencia, participación y rendición de cuentas en la gestión municipal*. Lima, Perú: Universidad ESAN.
- Cubas, A., Peña, B. (2014). *Participación de la sociedad civil y el presupuesto participativo de la municipalidad del distrito de Comas, 2013. (Tesis de maestría)*, Escuela de posgrado, Universidad César Vallejo, Lima, Perú.
- Díaz, J. (2002). *El desarrollo sostenible local y presupuesto participativo, ponencia en el seminario taller internacional sobre presupuesto participativo*. Congreso de la República, Lima, Perú.

Directiva N° 001-2019 –EF/63.01. *Directiva general del sistema nacional de programación multianual y gestión de inversiones*. Perú.

Ferro, P. (2012). *“El proceso de participación e inclusión de la población en la elaboración de proyectos de inversión pública. El caso de dos comunas en la región sur del Perú. Facultad de ciencias agrarias, Universidad Austral de Chile”*, Valdivia, Chile.

Gandolfo, R. (2012). *“Contrataciones pública, concesiones e inversiones en el Perú”*. Fondo editorial de la pontificia universidad católica del Perú. Lima.

Garay, P. (2015). *Participación ciudadana en el proceso del presupuesto participativo en la gestión municipal del distrito de Callhuas - Huancayo, 2014. (Para optar el título profesional de licenciado en sociología)*. Universidad Nacional del Centro del Perú, Huancayo.

García, F. (2014). *“El presupuesto participativo de la ciudad de México ¿participación ciudadana con resultados?”*. (Tesis de grado). Universidad Nacional Autónoma de México.

Instituto de Estudios peruanos (2012). *Inversión municipal y rendición social de cuentas. Mejorando la inversión municipal – MIM Perú*.

Ley N° 27293 (2008). *Ley del sistema nacional de inversión pública*. Lima. Perú.

Ley N° 28056 (2003). *Ley marco del presupuesto participativo*. Lima. Perú.

Ministerio de Economía y Finanzas (2015). *Lineamientos para la formulación de proyectos de inversión pública en diversidad biológica y servicios eco sistémicos. (1 ed.)*. Dirección General de Inversión Pública (DGIP).

Neira (2017). *“El Presupuesto Participativo como instrumento de gestión municipal en la ejecución del presupuesto de inversiones de la municipalidad distrital de Lalaquiz 2015-2016”*.

Nunes, P. (2016), Ciencias Económicas y Comerciales.

Ortega, E. (2017). *Gestión de proyectos de inversión pública y su relación con la Gestión administrativa de la sección de proyectos en la 31ava Brigada de 61 Infantería, distrito del Tambo, provincia Huancayo, Región Junín, AF 2014-2015*. (Tesis de maestría). Instituto Científico y Tecnológico del Ejército, Lima.

- Palacios, L. (2013). *El presupuesto participativo basado en resultados como instrumento para la toma de decisiones en la asignación y ejecución del presupuesto de inversiones de la Municipalidad Distrital de Casa Grande, 2013. (Tesis de grado) Universidad Privada Antenor Orrego, Trujillo – Perú.*
- Pacheco S. (2018). *Proyectos de inversión pública y presupuesto participativo en la municipalidad del distrito de Santiago. Perú.*
- Párraga, A. (2014). En su tesis titulada: *“Incidencia económica de proyectos de inversión pública sectorial en el PIB de Bolivia (período 2000 – 2013)”*. (Tesis de Maestría). Universidad de Chile. Santiago de Chile.
- Rodríguez, J. (2003). *El Presupuesto Participativo: Defendiendo lo público y construyendo ciudadanía. Colombia: Universidad Tecnológica de Pereira.*
- Saavedra (2018). *“Proyectos de Inversión Pública y Presupuesto Participativo en la Municipalidad Distrital de Santiago 2018”*. Universidad cesar vallejo.
- Ruiz, M. y Duarte, T. (2015). Los proyectos de desarrollo: la inversión pública y la inversión privada. *Scientia et technica*, 20(2), 134-138.
- Sánchez C. H. y Reyes M.C. (2015). *Metodología y diseños de la investigación científica, Visión Universitaria (5ª ed.)*. Lima, Perú: Business Support Aneth SRL.
- Sanga, C. (2016). *Evaluación de la ejecución del presupuesto participativo y cumplimiento de metas en los proyectos de inversión pública de la municipalidad provincial de Puno, periodos 2014-2015.*
- Tamayo, M. (2007). *Metodología de la Investigación. México: Limusa.*

Anexo 8: Declaración Jurada de Autoría y Autorización para la publicación del Artículo Científico

DECLARACION JURADA DE AUTORIA Y AUTORIZACIÓN PARA LA PUBLICACIÓN DEL ARTÍCULO CIENTÍFICO

Yo, Br. Jeisy Matilde Rodríguez Araujo, egresada del Programa Académico de Maestría de Gestión Pública de la Escuela de Posgrado de la Universidad César Vallejo, identificado con DNI N°46589556, con el artículo titulado.

Presupuesto participativo y su relación con los proyectos de inversión pública en la Municipalidad Distrital de Santa-2020.

Declaro bajo juramento que:

- 1) El artículo pertenece a mi autoría.
- 2) El artículo no ha sido plagiado ni total ni parcialmente.
- 3) El artículo no ha sido auto plagiado, es decir, no ha sido publicada ni presentada anteriormente por alguna revista.
- 4) De identificarse fraude (datos falsos), plagio (información sin citar autores), autoplagio (presentar como nuevo algún trabajo de investigación propio que ya ha sido publicado), piratería (uso ilegal de información ajena) o falsificación, asumo las consecuencias y sanciones que de mi acción se deriven, sometiéndome a la normatividad vigente de la Universidad César Vallejo.
- 5) Si el artículo fuese aprobado para su publicación en la Revista u otro documento de difusión, cedo mis derechos patrimoniales y autorizo a la Escuela de Posgrado, de la Universidad César Vallejo, la publicación y divulgación del documento en las condiciones, procedimientos y medios que disponga la universidad.

Chimbote, agosto 2020

Jeisy Matilde Rodríguez Araujo

DNI N°46589556