



**UNIVERSIDAD CÉSAR VALLEJO**

**FACULTAD DE CIENCIAS DE LA SALUD**

**ESCUELA PROFESIONAL DE PSICOLOGÍA**

**Perfil de personas en relaciones de pareja violentas: Una  
revisión sistematizada**

TESIS PARA OBTENER EL TÍTULO PROFESIONAL DE:

Licenciada en Psicología

**AUTORAS:**

Fernandez Mogollon, Diana Valeria (ORCID: 0000-0001-5966-466X)

Lurita Cruz, Yorelyn Victoria (ORCID: 0000-0001-7478-9639)

**ASESORA:**

Dra. Aguilar Armas Haydee Mercedes (ORCID: 0000-0001-9368-6184)

**LÍNEA DE INVESTIGACIÓN:**

Violencia

**TRUJILLO – PERÚ**

**2020**

## DEDICATORIA

Dedico esta pequeña meta a mis padres, quienes fueron el impulso de motivación, para lograr subir este peldaño, quienes no dudaron en mis capacidades, teniéndome paciencia y comprendiéndome para lograr culminar mi carrera con mucha dedicación.

A mis abuelitos quienes fueron fruto de inspiración para lograr culminar mi carrera con éxitos, fueron un gran apoyo emocional y motivacional en mi vida y en el proceso de aprendizaje universitario.

Fernandez Mogollon Diana Valeria.

Dedico este gran paso en mi vida a mi madre, quién fue el principal cimiento para la construcción de mi vida profesional, sentó en mí bases de responsabilidad y deseos de superación, en ella tengo puesta mi más grande admiración, es el espejo en el cual quiero reflejar siempre, por sus virtudes infinitas, los valores inculcados y su gran corazón.

A mis hermanas Wendoly, Medaly, Mayra, Danielle y a mis abuelitos por su amor incondicional, por su paciencia y comprensión a lo largo de todo este proceso de aprendizaje.

Finalmente es dedicado a todas las personas que en algún momento de sus vidas pasaron por estos actos violentos, para que el amor no las ciegue y siempre elijan amarse a sí mismas y tener relaciones sanas.

Lurita Cruz Yorelyn Victoria.

## AGRADECIMIENTO

Agradezco a Dios, por la salud y la vida, que es lo fundamental para el cumplimiento de nuestras metas en nuestra vida diaria y la bendición de darme las oportunidades de tener una carrera universitaria.

Agradezco también a mi madre y padre, quienes han sido mi sustento emocional y económico en cada etapa de mi vida universitaria, sin ellos no hubiese podido cumplir la culminación de esta carrera.

Por último agradecer a mis docentes que han marcado tanto en mi vida universitaria como personal, enseñándome conocimientos y la formación para ser cada día mejor persona.

Fernandez Mogollon Diana Valeria.

En primer lugar agradezco infinitamente al forjador de mi camino, a mi padre celestial y a la luz que alumbró siempre mi caminar, nuestra Santísima Virgen de la Puerta, quienes están levantándome en cada uno de mis tropiezos dándome las fuerzas necesarias para no desistir jamás.

Agradezco a mi asesora Haydee Mercedes Aguilar Armas, por el tiempo y la paciencia puesta en cada una de nuestras asesorías, por compartir sus conocimientos y ser parte de este proceso, el cual no ha sido nada fácil, pero que gracias a su experiencia y sabiduría ha sabido encaminarnos para lograr esta meta, por la que hemos esperado tanto, gran parte de este desarrollo de tesis se la debemos a usted.

Lurita Cruz Yorelyn Victoria

## ÍNDICE DE CONTENIDOS

CARÁTULA.....	i
DEDICATORIA .....	ii
AGRADECIMIENTO .....	iii
ÍNDICE DE CONTENIDOS.....	iv
INDICE DE TABLAS .....	v
RESUMEN .....	vii
ABSTRACT .....	viii
I. INTRODUCCIÓN .....	1
II. MARCO TEÓRICO .....	5
III. METODOLOGÍA.....	13
3.1. Tipo y diseño de investigación .....	13
3.2. Población, muestra, muestreo, unidad de análisis .....	13
3.3. Técnicas e instrumentos de recolección de datos .....	14
3.4. Método de análisis de la información.....	15
3.5. Aspectos éticos.....	15
IV. RESULTADOS.....	16
V. DISCUSIÓN .....	30
VI. CONCLUSIONES .....	37
VII. RECOMENDACIONES .....	38
REFERENCIAS.....	39
ANEXOS .....	45

## INDICE DE TABLAS

<b>Tabla 1:</b> <i>Artículos científicos sobre el perfil de personas en relaciones de pareja violentas, una revisión sistémica.</i> .....	17
<b>Tabla 2:</b> <i>Perfil del violentado identificado y perfil del agresor identificado. Perfil de personas en relaciones de pareja violentas.</i> .....	25
<b>Tabla 3:</b> <i>Lista de cotejo, matriz general.</i> .....	45

## ÍNDICE DE FIGURAS

FIGURA 1: <i>Fases de revisión sistemática de Perfil de personas en relaciones de parejas violentas, una revisión sistematizada</i> .....	16
---	----

## RESUMEN

La presente investigación tuvo como finalidad, analizar el perfil de personas en relaciones de pareja violentas, así mismo, describir el perfil de personas víctimas y agresores dentro de una relación de pareja violenta, teniendo como población, a jóvenes y adultos, a nivel nacional e internacional. Por otro lado, para el procesamiento, se realizó, un estudio de tipo teórico, con diseño sistémico, en el cual analizamos y codificamos los estudios referentes a nuestro tema de investigación, además exploramos 55 artículos, de los cuales 30 fueron excluidos, puesto que no cumplieron, con los criterios de inclusión planteados en nuestro estudio, es por ello que sólo 25 fueron seleccionados a través de un análisis documental, con ayuda de una lista de cotejo. Además, para obtener el perfil de víctimas y agresores, se realizaron dos tablas, en las cuales, la primera engloba todos los artículos seleccionados, cumpliendo con nuestro objetivo general y en la segunda tabla se distribuyó, el contenido, según nuestros objetivos específicos. Finalmente, a través de los resultados analizados, se logró describir el perfil de las personas que pasan por estos actos violentos, teniendo como rasgos más resaltantes, la baja autoestima, dependencia emocional y desvaloración personal, mientras que por parte de aquellos que tienen éstas actitudes violentas hacia sus parejas, tienen como rasgos resaltantes, bajo control de impulsos, son individuos mentalmente desequilibrados, no tienen la capacidad para comunicarse y en ocasiones es por el exceso del consumo de alcohol o sustancias psicoactivas

***Palabras claves:*** *Violencia, Relaciones de Pareja, Perfil de víctima y agresor.*

## ABSTRACT

The purpose of this research was to analyze the profile of people in violent relationships, likewise, to describe the profile of victims and aggressors within a violent relationship, having as population, young people and adults, nationwide and international. On the other hand, for processing, a theoretical study was carried out, with a systemic design, in which we analyzed and codified the studies related to our research topic, we also explored 55 articles, of which 30 were excluded, since they did not meet the inclusion criteria established in our study, which is why only 25 were selected through a documentary analysis, with the help of a checklist. In addition, to obtain the profile of victims and aggressors, two tables were made, in which the first one includes all the selected articles, complying with our general objective and in the second table, the content was distributed according to our specific objectives. Finally, through the analyzed results, it was possible to describe the profile of people who go through these violent acts, having as their most outstanding features, low self-esteem, emotional dependence and personal devaluation, while on the part of those who have these attitudes violent towards their partners, they have prominent features, under impulse control, they are mentally unbalanced individuals, they do not have the ability to communicate and sometimes it is due to excessive consumption of alcohol or psychoactive substances

**Keywords:** *Violence, Relationships, Profile of victim and aggressor.*



## I. INTRODUCCIÓN

Sabemos que un acto de violencia, ha sido justificado muchas veces por el ser humano como una forma para emplear la fuerza, siendo ésta una manera en la que se obliga a una persona a ceder ante alguna situación que se presente, presenciando un estado emocional de ira, en el cual el individuo se niega a aceptar alguna evidencia, llevándolo a tomar actitudes pobres dentro de la relación de pareja, siendo éstas, la falta de comunicación, dificultad para solucionar los problema, situaciones de estrés y en otros casos justifican la violencia, por haber abusado del consumo de alcohol, drogas o por los celos que se puedan provocar estando en ese estado(Kelley, Edwards, Dardis y Gidycz, 2015).

La violencia se presenta en diversas formas, siendo una de ellas la que se da dentro de una relación amorosa, mayormente, éstas actitudes comienzan en el noviazgo, continuando en la vida conyugal, de acuerdo a las estadísticas internacionales realizadas en México, encontramos que el 26% del sexo femenino son solteras y el 35% de las casadas, son víctimas de actos violentos. Es así, como hallamos que, 4 de cada 5 mujeres separadas o divorciadas, manifestaron que vivieron violencia dentro de la convivencia, y 30% continuaron tolerando estas conductas (Instituto Nacional de Mujeres, 2006). Además en estadísticas realizadas en España, se halló que el 80% de las víctimas no presentaron denuncias hasta que las lesiones sean graves; luego de ejecutarlas, las víctimas manifestaron, maltrato psicológico (35%), lesiones físicas (17%) y quebranto de medida cautelar o de condena (14%). Es importante saber que en el 74,7 % de los casos, subsistía la violencia, llegando a producir la muerte, en el 58,7 por ciento de los casos existía convivencia en el momento de producirse los hechos (Pastor, Rodes & Navarro, 2009).

Seguido de ello, en las estadísticas nacionales, encontramos que un 48% de mujeres de Lima y un 61% de Cusco reportaron vivir violencia física, en tanto el 23% de las ellas, de Lima y el 47% de Cusco, garantizan

haber vivido actos de violencia Sexual (Organización Mundial de la Salud, 2002).

Por otro lado se hallaron a nivel nacional, estadísticas donde el 71% de los sujetos del sexo masculino, fueron víctimas de maltrato, cifra que disminuye a un 45% puesto que el agredido reconoce y acepta lo que está sucediendo y se aleja de su agresora. Sin embargo, los que sufren maltrato, mencionan que la modalidad de violencia se da a través de puñetes, cachetadas, patadas y golpes con objetos en un (89%), violencia psicológica (70%), violencia económica (46%). En otros casos el (51%) de las víctimas, se quedan callados, percibiéndolo como algo normal y el 80% no denuncian los hechos por privacidad, por vergüenza o por temor a que sus hijos paguen las consecuencias (Becerra, Flores & Vásquez, 2009)

Por ello es importante que cada individuo reconozca algunas características, para diferenciar el maltrato y la violencia de género, ya que hay conductas que no suelen denunciarse, esto se da cuando la víctima se empeña en “amar” al agresor o simplemente vive aferrada a un proyecto común (Pastor, Rodes, Navarro, 2009).

Hay muchos casos que salen a la luz pública, entre ellos están las personas que sufren lesiones de tipo físico o sexual, necesitando una intervención médica y legal, sin embargo hay otros casos de violencia que pasan desapercibidos, éstos vienen a ser los de tipo psicológico y económico; si bien es cierto estos tipos de violencia no dejan secuelas físicas, pero sí dejan heridas psicológicas las cuales dañan a una persona, bajándoles su autoestima, el autoconcepto, la autoimagen, empiezan a sentir ansiedad, a deprimirse, tener ataques de irá, estrés, etc., así mismo estas personas pueden presentar cefaleas, alergias, como consecuencia de lo mismo. Por otro lado encontramos que no existe una definición exacta para el perfil de un agresor, puesto que también pueden presentarse como trastornos mentales, alteraciones de la personalidad y déficit psicológicos (Echeberú y Amor, 2016).

Por lo tanto, encontramos que hay una conexión entre la violencia contra la pareja y los trastornos mentales, teniendo a los trastornos psicóticos como los más frecuentes, éste hace referencia a las ideas o creencias falsas que el sujeto va creando, convenciéndose que son reales. En muchos casos los motivos de estas conductas son relacionadas al abuso del alcohol y drogas, puesto que existen sujetos totalmente impulsivos, que al consumir estas sustancias se descontrolan, provocando reacciones violentas (Shore, Fabres, Brasfield y Stuart, 2012).

Por ello dentro del contexto de la relaciones de pareja, tenemos las distorsiones cognitivas sobre la mujer, en el cual el agresor tiene ideas y creencias erróneas sobre los roles de género, sintiéndose un ser superior, trayendo como consecuencia que el individuo presenta dificultad para expresarse, en la cual, empieza a utilizar ciertas estrategias para no asumir la responsabilidad de sus actos violentos, recurriendo a la negación, minimización o justificación de sus hechos. (Dutton, 2007).

Así mismo podemos ver que existe el perfil del victimario, que viene hacer la persona que pasa a tomar el rol de quién sufre los actos violentos de su atacante, entre ellos la víctima puede sufrir agresiones físicas, como bofetadas, patadas y golpes con los puños, también se pueden dar las relaciones sexuales, donde se obliga a realizar actos que la otra persona no desea, además de presentar maltrato emocional, donde el agresor, insulta, denigra, humilla y amenaza, mientras que en los comportamientos controladores y dominantes, aíslan a las víctimas de sus familiares y amigos, empiezan a vigilar sus movimientos y restringir accesos a empleos, educación o atención médica (Sebastián. Et. al, 2010).

Por eso, a través de esta investigación se busca analizar el perfil de personas en relaciones de pareja violentas, a partir de las revisiones de artículos científicos, los cuales permitirán conocer los perfiles tanto de la víctima como del agresor, dentro de una relación de pareja violenta. Siendo un punto de partida para realizar diversas investigaciones sobre la variable

con la población detectada como más vulnerable, como medida de urgencia (Araneda, 2001). Además se podrá identificar que aquellas personas que pasaron o pasan por estos actos violentos, presentarán tanto problemas físicos como psicológicos, viéndose afectada su autoestima, empezarán a aislarse de su círculo social, como familiar, etc. Generalmente este tipo de perfil apunta al sexo femenino, siendo más propensas aquellas que no tienen redes de apoyo, no cuentan con estudios básicos y son de una economía baja o media, mujeres que sufren depresión, estrés y dependencia emocional (Sanz, Rey y Otero, 2014). Se ha comprobado que la violencia al sexo femenino se ha visto más afectada en los últimos meses, tanto en el ámbito económico, psicológico, físico y sexual (Ministerio de la Mujer y Poblaciones Vulnerables, 2019).

Es así, que esta investigación revisará el perfil del agresor y de la víctima. Ésta problemática no sólo se da en zonas específicas sino a nivel internacional, es por ello que optamos trabajar este tema muy importante que viene afectando a muchas relaciones de pareja.

Entonces nos preguntamos ¿Cuál es el perfil de las personas en relaciones de pareja violentas?

Teniendo en esta investigación como objetivo general, analizar el perfil de personas en relaciones de pareja violentas, según las revisiones de artículos científicos hallados, así mismo se tiene los objetivos específicos, describir el perfil de los violentados y por otro lado, describir el perfil de los agresores.

## II. MARCO TEÓRICO

En el proceso de este estudio, se han encontrado investigaciones nacionales e internacionales, sobre violencia de género y el perfil de las personas que han pasado por estos actos violentos, entre los hallazgos encontramos que:

El primer estudio sistemático en España se basó en 10 revisiones, en las cuales se tomó en cuenta al nivel socioeconómico como factor a la violencia de pareja en agresores, demostrando que el 82% del sexo masculino son los más propensos a tener este tipo de conductas agresivas hacia su víctima. Ésta investigación abordó otras características sociales que influyen en la conducta del agresor, como el nivel educativo, el trabajo donde elaboran y el contexto en el cual viven, viéndose de esta manera afectados en su mayoría aquellos que se encuentran en un nivel bajo, en el factor anteriormente mencionado. (Vives, Gonzales, Carrasco y Alvarez, 2007).

Por otro lado, encontramos revisiones en las cuales 944 artículos fueron los identificados, éste tuvo como objetivo trabajar con personas que agreden a su conyugue. Luego de realizar la revisión, se llegó a excluir 883 (93,5%) artículos, puesto que eran estudios que abarcaban a personas víctimas de violencia doméstica, es por ese motivo que la revisión sistemática fue analizada sólo con 61 (6,5) artículos. De esta manera se confirmó lo ya mencionado por autores en una revisión que se centraba en examinar la relación que existe entre el consumo de bebidas alcohólicas y la conducta que el sexo masculino emplea contra su pareja, es así como estos estudios demuestran el origen de esta problemática, incluyendo a los factores neurológicos o psiquiátricos que llevan a estos individuos a ejecutar actos violentos (Carrasco, Gonzales, Vives y Álvarez, 2016).

Así mismo, en estudios sistémicos realizados en Colombia han evidenciado que el 47, 9% muestran un perfil agresivo dentro de una relación amorosa, en su mayoría son del sexo masculino, además, se ha caracterizado por tres factores: Biológicos, sociales y psicológicos, en el

cual se menciona que este tipo de personas tienden a tener baja tolerancia a la frustración, dificultades para resolver problemas, patrones de dominancia, problemas de comunicación, alta conflictividad consigo mismos, entre otros, sumándose así factores como el machismo, celos, desconfianza e infidelidad (Gómez y Castro, 2019).

Seguido de ello observamos una diferencia en esta revisión sistémica en la cual se identificaron 10 estudios que se basaron en el perfil del agredido dentro de una relación amorosa, mencionando que el 42,9% son mujeres, las cuales han pasado por agresión, tanto física, psicológica o sexual, dentro de su relación amorosa, desarrollando así un perfil psicológico; dentro de las características tuvo dos factores principales como la autoestima, la cual tiene a ser baja, esto lleva a la víctima a crear pensamientos de fracaso, se vuelve una persona insegura, incitándola a aferrarse a la relación, así existan actos violentos, creando así en la persona un rasgo dependiente emocionalmente (Yepez y Peñaloza, 2019).

En otra revisión realizada en España se seleccionaron 25 artículos basados sobre el perfil de la víctima en una relación de pareja después de haber recibido maltrato, teniendo como característica la dependencia emocional y la toma de decisiones. Los artículos evidencian que el factor más perjudicado en estos casos es la dependencia emocional, que se va desarrollando entre la víctima y su agresor (Armas, 2016).

Debido a lo ya mencionado anteriormente en cada una de las revisiones sistemáticas, definiremos lo que viene hacer la violencia como tal, ésta viene hacer la aplicación de una fuerza física intensa, con el propósito de provocar efectos sobre su víctima. Para que exista violencia, se debe presenciar un acto de hacer daño, en el cual se va a presentar agresiones físicas, por parte del individuo que lo ejecuta, hacía su receptor (Cuervo, 2016). En ella, el ser humano quebranta, abusa e inflige contra otra persona, causando lesiones, sufrimiento físico, sexual y psicológico (Romero, 2007).

Entonces, si definimos lo que es, violencia contra la pareja, viene hacer, el poder que ejerce el agresor a través de sus acciones, en la cual empieza a tomarse atribuciones en contra de la voluntad de la víctima, con quien tiene un vínculo amoroso, estos actos se pueden desarrollar en el noviazgo, hasta llegar al matrimonio o convivencia (Lopez, Moral, Díaz y Cienfuego, 2012).

Seguido de ello, encontramos que la persona que comete estos actos, presenta comportamientos, sentimientos, prácticas y vivencias que provocan que su víctima obtenga daños, malestar y pérdidas personales. Es así, que este tipo de violencia, hace referencia a la manera en la cual el agresor hace uso de su fuerza física, abusando psicológica y sexualmente de su víctima, dañando o causando dolor (Pueyo, 2009).

Por otro lado encontramos que los daños ocasionados, son clasificados mayormente en física, psicológica y sexual, en el cual el daño físico es un acto en el que se provocan lesiones leves o graves, yendo contra la integridad física de un individuo. Este es uno de los tipos de violencia que se pueden detectar con mayor facilidad puesto que la persona agredida puede presentar golpes, marcas en el cuerpo y moretones (Ruiz, 2007).

En cuanto a la violencia psicológica, esta pasa muchas veces de desapercibida puesto que el agresor no deja huellas visibles en su víctima, hay muchas de ellas que prefieren callar y seguir manteniendo una relación llena de insultos, humillaciones, gritos o simplemente creen que estos actos están bien (Espinoza y Pérez, 2008). Es así como se va generando un daño emocional en la víctima, es por ello que el medio al cual estas personas pueden recurrir es a la comunicación, apoyarse en alguna persona de su confianza. Además, esto sucede mayormente cuando la pareja es conformada por individuos jóvenes, puesto que empiezan a tener comportamientos en los cuales empiezan a exigirse ciertas cosas, así mismo empiezan a manipular, controlar lo que su pareja está haciendo, seguido de ello, se dan las humillaciones, ya no respetan los acuerdos

tomados con anterioridad, descalificando y discriminando a su pareja tomándolos como si estos actos fueran parte de su relación (Ferrer, 2009).

Finalmente, la violencia sexual es un acto que ejerce un individuo para imponer a otra persona, llevar a cabo una determinada conducta sexual (Saldívar, Ramos y Romero, 2008). Caracterizado por acciones totalmente forzadas, hostigando y humillando sexualmente a su víctima, induciéndola a la pornografía o prostitución. En estos casos se debe intervenir legalmente y pasar por un médico legista, de esta manera constatar que el agresor forzó a su víctima a realizar actos sexuales sin su consentimiento. (López, 2004).

Es así como podemos ver que las relaciones de pareja están en un constante cambio, con el tiempo ha ido evolucionando y adaptándose a nuestro contexto, así mismo debemos tener en cuenta que uno de los aspectos que está yendo en aumento es la invisibilización, es decir intentar tapar la violencia durante las etapas de enamoramiento, noviazgo, hasta en el matrimonio, por otro lado, la idealización de adolescentes y jóvenes que adoptan estas conductas las transforman en un “amor romántico”, convirtiendo el perfil psicológico de su pareja en uno erróneo (Soldevila. Et al, 2012).

Los maltratos que se dan dentro de una relación, vienen a ser conductas socialmente aprendidas, las cuales son reforzadas ideológicamente y culturalmente, teniendo en cuenta que éstas pueden cambiar, reducirse y prevenirse. Hay casos en los cuales el sexo femenino es el que sufre estos actos violentos, haciéndoseles difícil recuperar el control de su propia vida, esto provoca que no puedan romper con esa relación abusiva. Además encontramos que el perfil de las personas víctimas de violencia en su gran mayoría son mujeres que han pasado abuso en su inocencia, violencia intrafamiliar, alejamiento de sus padres, baja autoestima, dependencia, la falta de comunicación y la ausencia de redes de apoyo (Cantera, 2012).



De esta manera, encontramos que existen características en cuanto a la violencia, entre ellas se hace mención, al incremento de los actos violentos ejercidos por el agresor que son direccionados a la víctima, traspasando los acuerdos o límites que en su momento fueron establecidos como pareja y la expresión según el género, es decir la manera que se adopta estos actos violentos de acuerdo al género que las ejerce (Póo y Vizcarra, 2008). Esta problemática se va situando de manera gradual en las relaciones, obteniendo resultados negativos para la pareja, ya que una vez que sucede un primer acto violento, esto puede continuar o agravarse (González, Echeburúa, & Corral, 2008).

Es necesario resaltar otra de las características, en las cuales tanto víctimas como agresores, pasan por distintos comportamientos, entre ellos los individuos experimentan diversos estados emocionales, expresando temor y miedo, éste no sólo es producido en el caso de ser la víctima, sino que también es expresado por el agresor, esto quiere decir que tanto hombres como mujeres, que contraen matrimonio o son convivientes, pueden manifestar su preocupación y temor por los hijos, dejando abierta la posibilidad de emprender una nueva relación y pensar que las cosas pueden mejorar en algún momento (Boira, Carbajosa, Marcuello, 2013).

Dentro de los factores encontramos que la violencia hacia la pareja, es desarrollada más en toda la parte urbana, que en el rural, dándose mayormente en mujeres jóvenes, las cuales viven en condiciones de hacinamiento, con un nivel de instrucción incompleto y que trabajan extradomésticamente. Así mismo hallamos que el perfil de un agresor, tiene mucho que ver con lo vivido en la infancia, como ésta persona se ha ido desarrollando en el seno familiar, siendo éste un factor muy importante, ya que está asociado a las agresiones que sufre el sexo femenino en una relación de pareja. Cabe mencionar que si una persona ha pasado por actos violentos en su menoría de edad, es considerada parte esencial en su vida cotidiana, es decir que estos actos violentos están permanentes en su ser (Instituto Nacional de Mujeres, 2008).

A su vez, podemos observar que hay mujeres víctimas de violencia que justifican estos actos, por el simple hecho de no ser capaces de protegerse a sí mismas, no aceptan que los malos tratos por mínimos que sean no se deben de tolerar, ni mucho menos se deberían crear una imagen errónea de la pareja, teniendo en cuenta que si permiten estos actos violentos una vez, se está dando pie a que sean repetidos constantemente, así mismo nos hacen mención a las características del perfil de la víctima, estos vienen a ser: cuando una mujer acepta las agresiones, sintiéndose incapaz de poner fin a la relación, asumiéndolo como si éste fuera un castigo, sintiéndose culpable de lo sucedido, es aquí donde la víctima ya no busca más estrategias para acabar los actos de violencia. Teniendo como respuesta a los estímulos externos, reaccionar de una manera pasiva; empiezan a tener la pérdida de control, en el cual la víctima cree que no hay solución a lo que está viviendo, lo único que espera es que una tercera persona la pueda ayudar, cuando en sí, la víctima es quién debería actuar desde un inicio y no permitir actos violentos de ninguna magnitud (Aragones, Farran, Villegas, Rodriguez, 2018).

Mientras que por el lado de los hombres que son víctimas de actos violentos, se identificaron variables como lo es, la condición migratoria, el haber vivido actos agresivos en el proceso de la infancia, la edad, la educación y por tener o no un empleo. Además nos menciona síntomas como la hostilidad, rasgos impulsivos, consumo de bebidas alcohólicas, teniendo en cuenta que por parte de ambos sexos jóvenes, existe un mayor impacto en la victimización, los cuales pueden llegar a obtener rasgos de un perfil tanto de víctima como de agresor, por eso existen variables asociadas a estos perfiles como: reaccionar favorablemente a las agresiones, pensamientos negativos sobre el sexo femenino, alteraciones psicopatológicas y de la personalidad, así mismo presentarán antecedentes donde reflejen agresiones contra su pareja, se verá alterada su habilidad para comunicarse, tendrán conductas suicidas, problemas en la escuela, escasas redes de apoyo, se verán influenciados por personas que son

impulsivas con sus parejas, hábitos de crianza disfuncionales y estrés psicosocial (Manoella y Rodriguez, 2017).

Así mismo, tenemos que las alteraciones psicológicas se pueden dar en aquellos individuos que no saben manejar el control de la ira, es por ello que empiezan a tener dificultades en las expresiones de sus emociones, déficit para comunicarse y resolver las distintas situaciones que se presenten (Loinaz, Echeburúa, y Ullate, 2012).

De esta manera hallamos un grupo de modelos que están dentro de la violencia. El primer modelo, sistémico evolutivo, parte desde el sistema interactivo, el cual influye en los adolescentes para manifestar actos violentos con sus parejas, estos sujetos piensan que las reacciones que emplean, son la mejor manera para resolver los conflictos. Así mismo, se hace mención a tres aspectos importantes en el proceso de violencia, una de ellas son las características de personalidad del sujeto, entre ellas se encuentran sus creencias, valores, actitudes y costumbres propias, las cuales determinan estos actos de violencia; el siguiente aspecto involucra, el contexto donde se desarrolla la persona, siendo este un factor de riesgo, donde empiezan a originarse los actos de agresión, como algo normal para resolver los problemas, por último, se hace mención a la interacción de la pareja, donde se manifiestan los límites, el respeto y la manera de expresar sus dificultades con o sin la presencia de actos violentos (Capaldi y Kim, 2007).

Como segundo modelo tenemos, la teoría del aprendizaje social, en éste, la violencia es visualizado en la dinámica, familiar, social o educativa y es aprendida por la observación, de un modelo que por lo general es admirado, esto va generando que el individuo vea estas conductas como una manera correcta para expresar sus emociones o para solucionar los conflictos con su pareja. Este tipo de aprendizaje es fortalecido, cuando la víctima, no reacciona a estos actos, mostrándose sumisa, generando en el maltratador poder sobre ella, además, uno de los problemas más fuertes, es cuando se le hace creer al agresor que sus conductas son las

adecuadas, siendo un reforzamiento positivo, esto se da muchas veces por el grupo de amigos y familiares del agresor (Sobrados, 2018)

Por último, tenemos el modelo biopsicosocial, este considera todo lo relacionado a lo biológicos, psicológicos y sociales de los individuos que pasaron por situaciones de agresión. Existen dos tipos: Los remotos, incluye las condiciones que dan acceso al uso de la violencia, como forma de conseguir lo que el sujeto desea, sin límite a lo que fuera y en qué contexto sea aplicado; por otro lado existen, los inmediatos, el cual se divide en tres fases: la activación; las personas se activan fisiológicamente en situaciones que requieran presión, hasta provocar el estrés; continua con el desbordamiento de umbral; en el cual la pareja se contagiará de esta activación, es así como se producirá un “ensamblaje fisiológico”. Sobrepasados los niveles de activación, estas personas empezarán a actuar de manera automática, los pasos seguidos estarán más allá del juicio y los actos de la persona, los cuales fueron aprendidos a lo largo de sus vidas, mayormente en la niñez, estos se verían modificados, no tanto por las secuelas inmediatas o respuesta de sus acciones, sino por el nivel tanto individual como social, que se dará principalmente en el aprendizaje de su pasado a la aplicación de estrategias violentas (Cáceres, 2011).

### III. METODOLOGÍA

#### 3.1. Tipo y diseño de investigación

Este estudio es de tipo teórico, en la cual se integraron investigaciones seleccionadas, de acuerdo a los avances elaborados en la teoría sustantiva o en la metodología sobre una tema en específico, así mismo, se tomaron en cuenta las revisiones o actualizaciones de trabajos que no requirieron utilizar datos empíricos originales, procedentes de estudios primarios (Ato, Lopez y Benavente, 2013).

El diseño de esta investigación es sistemático, ya que se desarrolló a través de los datos, analizando la selección de estudios, codificación y resultado. Además, no se realizaron procesos estadísticos al uso de la integración de estos (Ato, Lopez y Benavente, 2013).

#### 3.2. Población, muestra, muestreo, unidad de análisis

La investigación se ha llevado a cabo con la revisión sistémica teniendo en cuenta el perfil de agresores y víctimas dentro de una relación amorosa, ya sea en adolescentes, jóvenes y adultos, en la cual se identificaron 55 artículos y los seleccionados fueron 25. Además, se tomó como punto de inicio a los criterios de inclusión, en los cuales se va a añadir investigaciones relacionadas únicamente con la población que tengan una relación de pareja y que se haya comprobado que es violenta, teniendo a víctimas y agresores. Se establece también de manera específica artículos de investigación para su análisis. Dentro de las fuentes que tomaremos en cuenta tenemos: Redalyc, Scielo, Sciencedirect, Psycinfo, puesto que presentan información confiable y se pudo hallar temas relacionados a nuestra investigación, además de tener un rango de

años que se desarrollen desde el 2010 hasta 2020, desarrollados a nivel mundial, predominado con el idioma inglés y español.

Por otro lado en los criterios de exclusión se consideró a la población que no se encuentre dentro de una relación de pareja, también serán excluidos los artículos científicos que no tengan información que cumplan con los objetivos de la investigación y tampoco serán considerados aquellos estudios que no estén libres para su análisis.

### 3.3. Técnicas e instrumentos de recolección de datos

La investigación tuvo como técnica un análisis documental, el cual tuvo como objetivo, centrarse en la realización documental que se genera diariamente y al ser conocida su existencia, tiene una posesión y es asimilada por documentales, los cuales son contruidos simuladamente, mediante claves y reglas, las cuales servirán para las fuentes sean organizadas, de tal manera que facilite su entendimiento, incluyendo la descripción bibliográfica y general de la fuente, la clasificación, indización, anotación, extracción, traducción y la confección de reseñas (Dulzaides y Molina, 2004).

La declaración dentro de la metodología PRISMA menciona que para una adecuada técnica de recolección de datos, tiene que ser íntegra, objetiva y que se pueda reproducir, teniendo en cuenta fuentes documentales que sean relevantes, incluyendo búsquedas manuales a partir de otros. Así mismo, se debe tener en cuenta los criterios de inclusión y exclusión de los estudios, los cuales deben estar descritos claramente, así como el tipo de información y datos más relevantes que serán considerados de cada uno de ellos. Siendo ideal establecer un procedimiento para evaluar la calidad de cada uno de los estudios que serán incluidos (Pérez, 2012).

Este estudio utilizó un instrumento, en cual se empleó una observación estructurada, basándose sobre una lista de cotejo en el cual indica la presencia o ausencia de un movimiento observado. (Arias, 2012)

#### 3.4. Método de análisis de la información

Para realizar el método de análisis en la revisión sistémica ha dependido de los objetivos del estudio, los cuales son el describir el perfil de los violentados y por otro lado, describir el perfil de los agresores, además de emplear un diseño sistémico para la elaboración de la investigación. Se seleccionó el tamaño de muestra con 36 estudios en relación al nuestro, así mismo estos pasaron por una elección según nuestro criterios de inclusión, seguiremos con la abstracción de resultados y visualizadas en tablas o figuras para el entendimiento de la información recolectada.

#### 3.5. Aspectos éticos

Para el desarrollo de esta investigación tomaremos en cuenta nuestro código de ética profesional del psicólogo, es por ello que haremos prevalecer el Art. 79 donde menciona que al crear una investigación, el profesional es responsable de realizar una evaluación cuidadosa, teniendo en cuenta su ética. Es por ello, que en caso la evaluación requiera de los principios éticos, el profesional, debe buscar la manera de salvaguardar los derechos humanos de cada uno de los participantes (Colegio de Psicólogos del Perú, 2017).

#### IV. RESULTADOS

La figura 1, describe el proceso detallado de la información procesada. Comenzando con 55 artículos científicos de los cuales 30 fueron excluidos y 25 aceptados para trabajar la RS.

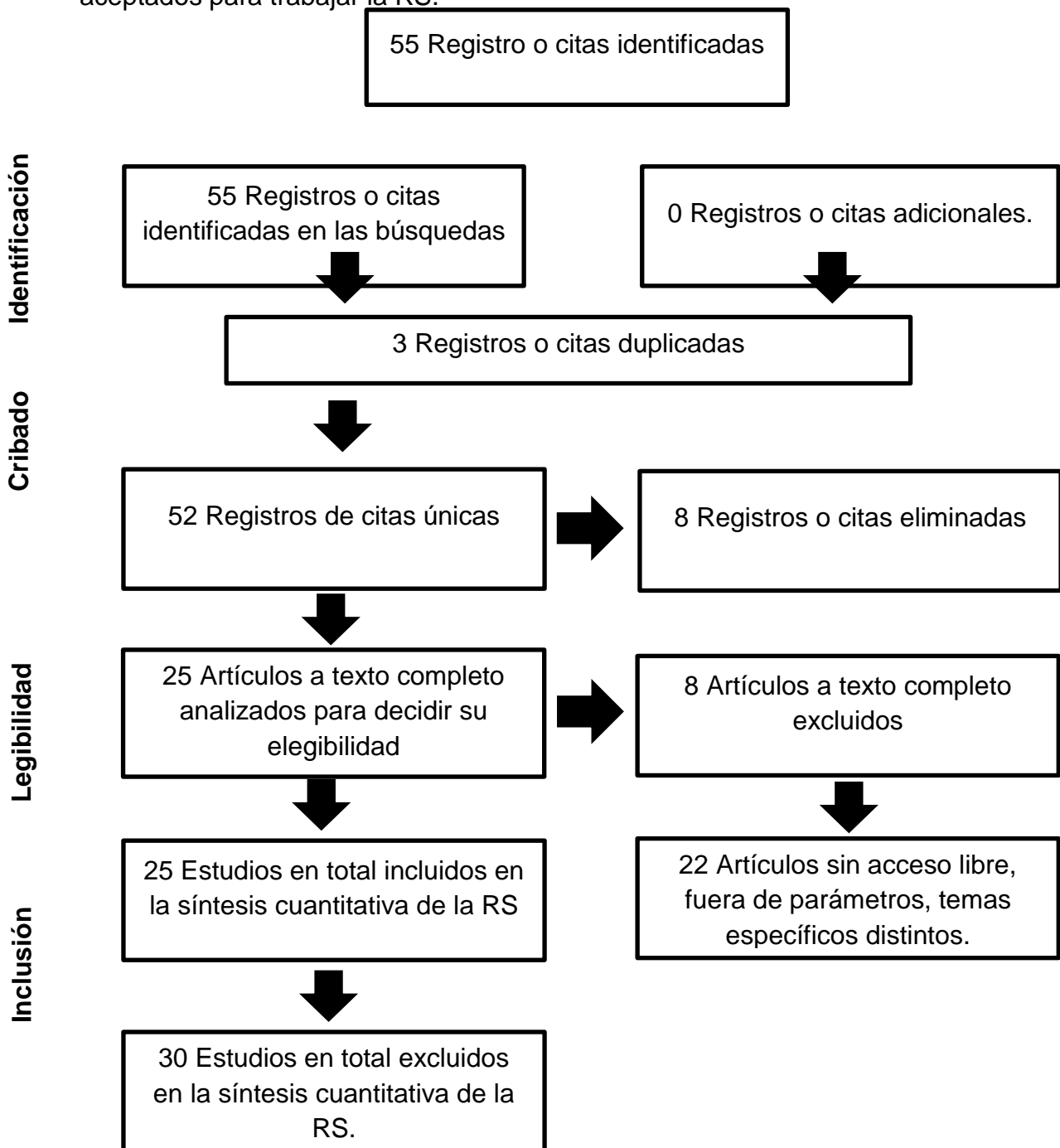

**FIGURA 1:**

*Fases de revisión sistemática de Perfil de personas en relaciones de parejas violentas, una revisión sistematizada.*



En la Tabla 1, se visualiza la relación de los artículos seleccionados para la investigación, donde se encontraron más estudios de tipo de diseño cualitativo, sistémico y narrativo, donde en su mayoría, la muestra fueron personas que se encontraban dentro de una relación en pareja, con antecedentes de violencia, sólo uno presenta confiabilidad, no se reporta sustento del diseño.

**Tabla 1:**

*Artículos científicos sobre el perfil de personas en relaciones de pareja violentas, una revisión sistémica.*

Nombre y año de publicación	Autor	Área de la revista	Diseño				Muestra		Instrumento	CONFIABILIDAD	PUNTOS DE CORTE
			Diseño de investigación	Reporte del diseño	Sustento del Diseño	Muestreo	Nº	Lugar de procedencia			
1. Violencia en pareja: Claves para entender la permanencia de las víctimas con sus agresores. (2016).	Armas, V.	Enfermería	Revisión narrativa	No identificado.	No identificado	Violencia en procesos ginecológicos	25 artículos	España	No identificado	No identificado	No identificado
2. Víctimas y agresores: Un análisis comparado (2011).	Boira, S.	Psicología	Revisión narrativa	No identificado.	No identificado	Hombre y mujeres desde jóvenes y adultos que hayan pasado por una relación de pareja y hayan sido víctima y agresor en esta.	No identificado	España	No identificado	No identificado	No identificado

**Tabla 1:**

*Artículos científicos sobre el perfil de personas en relaciones de pareja violentas, una revisión sistémica. (Continuación)*

Nombre y año de publicación	Autor	Área de la revista	Diseño			Muestra		Instrumento	CONFIABILIDAD	PUNTOS DE CORTE
			Diseño de investigación	Reporte del diseño	Sustento del Diseño	Muestreo	Nº			
3. Violencia de Género en la Pareja: Una Revisión Teórica. (2012).	Cantera, L.	Psicología	Revisión teórica	No identificado.	No identificado	Individuos que presenten características de agresor y víctima dentro de una relación de pareja.	No identificado	España - Barcelona	No identificado	No identificado
4. ¿Qué sabemos sobre los hombres que maltratan a su pareja? Una revisión sistémica (2016).	Carrasco, M, Gonzales, D, Vives, C & Álvarez, C.	Salud Publica	Revisión sistematizada	No identificado	No identificado	Hombres que maltratan a sus parejas.	944 estudios	Washington - Estados Unidos	No identificado	No identificado
5. The abusive personality. Violence and control in intimate relationships (2ªed.) - (2007).	Dutton, D	Psicología	Revisión teórica	No identificado.	No identificado	Personas con antecedentes violentos y que los presenten desde el inicio de una relación.	400	New York	No identificado	No identificado

**Tabla 1:**

*Artículos científicos sobre el perfil de personas en relaciones de pareja violentas, una revisión sistémica. (Continuación)*

Nombre y año de publicación	Autor	Área de la revista	Diseño			Muestra			Instrumento	CONFIABILIDAD	PUNTOS DE CORTE
			Diseño de investigación	Reporte del diseño	Sustento del Diseño	Muestreo	Nº	Lugar de procedencia			
6.Hombres violentos contra la pareja: ¿Tienen un trastorno mental y requieren tratamiento psicológico? (2016).	Echeberu a, E., Amor, P.	Psicología	Revisión teórica	No identificado.	No identificado	Maltratadores con antecedentes patológicos.	No identificado	España	No identificado	No identificado	No identificado
7.Percepciones sociales acerca de los hombres víctimas de la violencia por parte de su pareja. (2008).	Espinoza, A. & Pérez, G.	Psicología	Revisión sistematizada	No Identificado	No identificado	Los participantes tenían entre 28 y 57 años, del sexo masculino que hayan pasado algún tipo de violencia.	No identificado	Costa Rica	No identificado	No identificado	No identificado
8.Alternativa de intervención desde las competencias comunicativas para minimizar la violencia psicológica en parejas rurales y suburbanas. (Documento en sitio web) - (2009).	Ferrer, D.	Psicología	Cualitativa	No identificado.	No identificado	Poseen de la incidencia de los indicadores de violencia en las zonas rurales y suburbanas.	No identificado	Cuba - Santa Clara	Cuestionario	No identificado	No identificado

**Tabla 1:**

*Artículos científicos sobre el perfil de personas en relaciones de pareja violentas, una revisión sistémica. (Continuación)*

Nombre y año de publicación	Autor	Área de la revista	Diseño			Muestra			Instrumento	CONFIABILIDAD	PUNTOS DE CORTE
			Diseño de investigación	Reporte del diseño	Sustento del Diseño	Muestreo	N°	Lugar de procedencia			
9. Violencia de pareja: Perfil del agresor y de la víctima. (2019).	Gómez, J & Castro, M.	Psicología	Narrativa	No identificado.	No identificado	Hombres y mujeres víctimas de violencia dentro de una relación de pareja.	No identificado	Colombia	No identificado	No identificado	No identificado
10. Variables significativas en las relaciones violentas en parejas jóvenes: una revisión teórica (2008).	González, I., Echeburúa, E., & Corral, P.	Psicología conductual	Revisión teórica	No identificado.	No identificado	Jóvenes adolescentes, jóvenes víctimas de violencia en relaciones.	No identificado	España	No identificado	No identificado	No identificado
11. Motives for physical dating violence among college students: A gendered analysis. (2015).	Kelley, E., Edwards, K., Dardis, C. y Gidycz, C	Psicología	Cualitativa	No identificado.	No identificado	Estudiantes universitarios que informaron un historial de violencia durante la relación de noviazgo.	221	Washington - Estados Unidos	Cuestionario	No identificado	No identificado
12. Estilo de apego, empatía y autoestima en agresores de pareja. (2012).	Loinaz, I., Echeburúa, E., & Ullate, M.	Psicología	Cualitativa	No identificado.	No identificado	Grupo de agresores	90	España	Cuestionario de Apego Adulto (CAA)	No identificado	No identificado

**Tabla 1:**

*Artículos científicos sobre el perfil de personas en relaciones de pareja violentas, una revisión sistémica. (Continuación)*

Nombre y año de publicación	Autor	Área de la revista	Diseño			Muestra			Instrumento	CONFIABILIDAD	PUNTOS DE CORTE
			Diseño de investigación	Reporte del diseño	Sustento del Diseño	Muestreo	N°	Lugar de procedencia			
13. La figura del agresor en la violencia de género: características personales e intervención (2004).	López, E.	Psicología	Narrativa	No identificado.	No identificado	Hombres agresivos dentro de relaciones de pareja.	No identificado	España - Madrid	No identificado	No identificado	No identificado
14. Programa Nacional Contra la Violencia Familiar y Sexual. (2019).	Ministerio de la mujer y Poblaciones Vulnerables.	Salud publica	Observacional	No identificado.	No identificado	Mujeres solteras y casadas víctimas de violencia dentro de una relación de pareja.	No identificado	Perú	No identificado	No identificado	No identificado
15. Perfil del agresor en la violencia de género. Rev: Boletín Galego de Medicina Legal e Forense (2009).	Pastor, B., Rodes, L., Navarro, E.	Forense	Revisión narrativa	No identificado.	No identificado	Agresores con patologías.	No identificado	España	No identificado	No identificado	No identificado
16. Violencia de pareja en jóvenes universitarios. Terapia Psicológica. (2008).	Póo, A., & Vizcarra, B.	Psicología	Cualitativa	Identificado	No identificado	8 varones y 18 mujeres, con un promedio de 23 años, estudiantes matriculados en las distintas carreras de la Universidad	36 sujetos	Chile	No identificado	No identificado	No identificado

**Tabla 1:**

*Artículos científicos sobre el perfil de personas en relaciones de pareja violentas, una revisión sistémica. (Continuación)*

Nombre y año de publicación	Autor	Área de la revista	Diseño			Muestra		Instrumento	CONFIABILIDAD	PUNTOS DE CORTE	
			Diseño de investigación	Reporte del diseño	Sustento del Diseño	Muestreo	Nº				Lugar de procedencia
17. La predicción de la violencia contra la pareja. Predicción del riesgo de homicidio y de violencia grave en la relación de pareja. Instrumentos de evaluación del riesgo y adopción de medidas de protección. (2009).	Pueyo, A.	Psicología	Cualitativa	No identificado.	No identificado	Víctimas que interpusieron una denuncia a sus parejas o ex parejas sentimentales en los juzgados penales	204	España - Barcelona	Ítems de la S.A.R.A	No identificado	No identificado
18. Violencia de género en las relaciones de pareja. Un estudio de caso.(2007).	Romero, M.	Violencia	Revisión literaria	No identificado.	No identificado	Jóvenes entre 18 - 25 años que hayan tenido antecedentes violentos.	No identificado	Cuba	No identificado	No identificado	No identificado
19. Violencia contra la mujer y salud. (2007).	Ruiz, I. (2007)	Salud	Revisión literaria	No identificado.	No identificado	Mujeres violentadas	No identificado	España - Granada	No identificado	No identificado	No identificado

**Tabla 1:**

*Artículos científicos sobre el perfil de personas en relaciones de pareja violentas, una revisión sistémica. (Continuación)*

Nombre y año de publicación	Autor	Área de la revista	Diseño			Muestra			Instrumento	CONFIABILIDAD	PUNTOS DE CORTE
			Diseño de investigación	Reporte del diseño	Sustento del Diseño	Muestreo	Nº	Lugar de procedencia			
20. ¿Qué es la coerción sexual? significado, tácticas e interpretación en jóvenes universitarios de la ciudad de México.(2008).	Saldívar, G., Ramos, L., & Romero, M.	Salud Mental	Cualitativo	No identificado.	No identificado	Estudiantes entre 18 - 25 años de cualquier carrera universitaria.	27 estudiantes	México	Entrevista	No identificado	No identificado
21. Estado de salud y violencia contra la mujer en la pareja. (2014).	Sanz B., Rey, L. y Otero G.	Salud pública	Trasversal	No identificado.	No identificado	Incluyó 7898 mujeres mayores de 18 años que haya pasado violencia con su pareja en el último año y alguna vez en la vida.	7898	España	Macro-encuesta de violencia de género 2011	No identificado	No identificado
22. La violencia en las relaciones de pareja de los jóvenes. ¿Hacia dónde caminamos? (2010).	Sebastián, J., Ortiz, B., Gil, M., Gutiérrez, M., Hernáiz, A. y Hernández, J	Clínica	Sistematizada	No identificado.	No identificado	Adolescentes, jóvenes y adultos víctimas de agresión de género dentro de una relación estable.	No identificado	España - Madrid	No identificado	No identificado	No identificado

**Tabla 1:**

*Artículos científicos sobre el perfil de personas en relaciones de pareja violentas, una revisión sistémica. (Continuación)*

Nombre y año de publicación	Autor	Área de la revista	Diseño			Muestra		Instrumento	CONFIABILIDAD	PUNTOS DE CORTE	
			Diseño de investigación	Reporte del diseño	Sustento del Diseño	Muestreo	Nº				Lugar de procedencia
23. The prevalence of mental health problems in men arrested for domestic violence. Journal of Family Violence (2012).	Shorey, R., Fabres, J., Brasfield, H., y Stuart, G.	Medicina	Cuantitativa	No identificado.	No identificado	308 hombres arrestados por violencia doméstica y remitidos por la corte a los programas de intervención de agresores.	308	EE.UU	Las escalas revisadas de tácticas de conflicto	.79	No identificado
24. Revisión sistémica de los estudios sobre el nivel socioeconómico de los hombres que maltratan a sus parejas. (2007).	Vives, C, Gonzales, D, Carrasco, M & Alvarez, C.	Salud Pública y Medicina	Revisión sistematizada	No identificado.	No identificado	251 estudios	251 estudios	España	No identificado	No identificado	No identificado
25. Perfil clínico en salud mental en mujeres víctimas de violencia intrafamiliar. (2019).	Yepez, E & Peñaloza, W.	Psicología Clínica	Revisión sistematizada	No identificado.	No identificado	Estudios los cuales tengan como variables violencia en la mujer dentro de una relación de pareja.	No identificado	Colombia	No identificado	No identificado	No identificado



En la Tabla 2, se observan los perfiles más resaltantes, de las personas que toman el puesto de víctima y de agresor. Además se describen las características principales de cada uno de estos, donde el perfil más resaltante en cuanto a la víctima, es la baja autoestima y dependencia emocional, por otro lado, en el perfil del agresor, los más resaltantes son, las conductas agresivas y que son personas mentalmente desequilibradas.

**Tabla 2:**

*Perfil del violentado identificado y perfil del agresor identificado. Perfil de personas en relaciones de pareja violentas.*

Nombre y año de publicación	Autor	Perfil del Víctima Identificado	Perfil del Agresor Identificado
<b>1. Violencia en pareja: Claves para entender la permanencia de las víctimas con sus agresores. (2016)</b>	Armas, V	No identificado.	Hay factores que influyen en el comportamiento de una persona agresiva, entre estos se halló, la dependencia emocional hacia su víctima, además de los factores, intra e interpersonales que modifican la toma de decisiones relacionadas a su pareja, viéndose con secuelas psicopatológicas que producen en la víctima.
<b>2. Víctimas y agresores: Un análisis comparado (2011)</b>	Boira, S.	Ante los actos violentos, la víctima pasará por un estrés postraumático el cual ha sido muy significativo en estas personas. También, se tiene en cuenta las circunstancias y el contexto donde se desarrolla la violencia, en la cual, la perspectiva de la víctima y agresor son totalmente distintas.	Al maltratador se le reconocen ciertas características similares a las de su víctima, como lo es, la autoestima y su autoconcepción baja, un escaso nivel de independencia personal, dificultad para una red de apoyo, en la toma de decisiones y la presencia de sesgos cognitivos
<b>3. Violencia de Género en la Pareja: Una Revisión Teórica. (2012)</b>	Cantera, L.	No identificado.	Los agresores tienen creencias del porque existe el maltrato hacia su compañera sentimental, entre estos esta, el rechazo, el maltrato de la figura paterna, la inseguridad y la influencia machista.
<b>4. ¿Qué sabemos sobre los hombres que maltratan a su pareja? Una revisión sistémica (2016)</b>	Carrasco, M, Gonzales, D, Vives, C & Álvarez, C.	Los factores, tanto económico como el social, se ha visto influencia en la salud y bienestar de las mujeres maltratadas, puesto que se evidencia que existe un mayor acto de violencia contra el sexo femenino provocado por su agresor dentro de un vínculo amoroso.	No identificado

**Tabla 2:**

*Perfil del violentado identificado y perfil del agresor identificado. Perfil de personas en relaciones de pareja violentas. (Continuación)*

Nombre y año de publicación	Autor	Perfil del Violentado	Perfil del Agresor
		Identificado	Identificado
5. <b>The abusive personality. Violence and control in intimate relationships (2°ed.) - (2007)</b>	Dutton, D	No identificado.	El abuso masculino es más que un simple patrón de comportamiento aprendido: es el resultado de una configuración de personalidad particular.
6. <b>Hombres violentos contra la pareja: ¿Tienen un trastorno mental y requieren tratamiento psicológico? (2016)</b>	Echeberua, E., Amor, P.	No identificado.	La conducta de un agresor es afectada por la ira, donde interactúan con comportamientos previos como hostilidad, dificultad para comunicarse y la solución de problemas, también tienen situaciones de estrés, en el cual excusan estos comportamientos por el abuso de drogas o los celos que su pareja le pueda provocar.
7. <b>Percepciones sociales acerca de los hombres víctimas de la violencia por parte de su pareja. (2008)</b>	Espinoza, A. & Pérez, G.	La violencia del maltratador hacia su víctima, presenta muchos factores por los cuales quieren verse justificados, ya sea en lo políticos, cultural o en la religión, convirtiéndolos en limitantes para su oportuna revelación	No identificado
8. <b>Alternativa de intervención desde las competencias comunicativas para minimizar la violencia psicológica en parejas rurales y suburbanas. (Documento en sitio web) - (2009)</b>	Ferrer, D.	No identificado.	El agresor puede afectar emocionalmente a su víctima a través del desempeño social y sus relaciones interpersonales, lo cual ocasionará conflictividad y disminución de la capacidad de adaptación social en el orden motor o conductual expresivo, teniendo además, secuelas en la esfera cognitiva y la neurofisiológica.
9. <b>Violencia de pareja: Perfil del agresor y de la víctima. (2019)</b>	Gomez, J & Castro, M.	Las víctimas suelen tener conductas pasivas y de sumisión, elementos que se relacionan con la dependencia económica y/o afectiva que tienen de su pareja, es por esto, que las víctimas permiten que su compañero ejerza autoridad sobre ellas	En psicología forense es pertinente investigar el perfil del agresor, en primer lugar, los factores biológicos están asociados a la genética, en segunda instancia, los factores sociales se asocian al uso de alcohol y sustancias psicoactiva, posibilitando el comportamiento agresivo

**Tabla 2:**

*Perfil del violentado identificado y perfil del agresor identificado. Perfil de personas en relaciones de pareja violentas. (Continuación)*

Nombre y año de publicación	Autor	Perfil del Violentado	Perfil del Agresor
		Identificado	Identificado
10. Variables significativas en las relaciones violentas en parejas jóvenes: una revisión teórica (2008)	González, I., Echeburúa, E., & Corral, P.	Desde que la persona se convierte en víctima existe un cambio en sus estados de ánimo que antes no mostraba, como un nivel bajo de autoestima, pierde su esencia, problemas de sueño, alteración de nervios y hasta dolores de cabeza, además, se siente confundida y se le dificulta la toma de decisiones. Recurre a la mentira hacia sus cercanos para ocultar los actos de violencia de su pareja.	El agresor tiene unas características principales como el deseo de control en su pareja, posesión con esta, teniendo conductas extremadamente celosas. Su finalidad es alejarla de todo vínculo, tanto familiar como social, y muestra conductas humillantes, hasta recurrir a las amenazas o intimidación, por último tiene bajo presión a su pareja para llevar las relaciones coitales.
11. Motives for physical dating violence among college students: A gendered analysis. (2015)	Kelley, E., Edwards, K., Dardis, C. y Gidycz, C	No identificado.	Las características principales de un agresor adolescente se dio en emocional y las habilidades de comunicación para las mujeres; y entre los hombres.
12. Estilo de apego, empatía y autoestima en agresores de pareja. (2012)	Loinaz, I., Echeburúa, E., & Ullate, M.	No identificado.	Un agresor no se muestra empáticos ante algunas situaciones, además, tiene un autoestima baja y estilos de apego problemático, hay comportamientos donde lo pueden revelar como inseguros y ansiosos dentro de la relación de pareja.
13. La figura del agresor en la violencia de género: características personales e intervención (2004)	López, E.	No identificado.	Los agresores son mentalmente desequilibrados y físicamente reconocibles. Estas personas, atribuyen una agresividad extrema a víctimas desequilibradas emocionalmente, psíquicos o enfermos mentales. Un agresor dominado por tensiones afectivas o problemas mentales, incitan a cometer estos actos de violencia.,
14. Programa Nacional Contra la Violencia Familiar y Sexual. (2019)	Ministerio de la mujer y Poblaciones Vulnerables.	Las víctimas suelen tener conductas pasivas y de sumisión, la mayoría de ellas tienen una relación de convivencias o casadas, las cuales tienen miedo al abandono o soledad.	No identificado
15. Perfil del agresor en la violencia de género. Rev: Boletín Galego de Medicina Legal e Forense (2009)	Pastor, B., Rodes, L., Navarro, E.	No identificado	El agresor manifiesta una personalidad común, entre éstas esta la hostilidad ante el sexo femenino, la baja capacidad de sociabilización y respeto. En muchos casos el reconocimiento de sustancias psicoactivas, conducción violenta, conducta antisocial y narcisista.

**Tabla 2:**

*Perfil del violentado identificado y perfil del agresor identificado. Perfil de personas en relaciones de pareja violentas. (Continuación)*

Nombre y año de publicación	Autor	Perfil del Violentado	Perfil del Agresor
		Identificado	Identificado
16. <b>Violencia de pareja en jóvenes universitarios. Terapia Psicológica. (2008)</b>	Póo, A., & Vizcarra, B.	No identificado.	Hay un tipo de violencia en la cual la pareja la considera como juego, en ella emplean pellizcos y empujones, esta conducta podría ser peligrosa, puesto que normalizan estas conductas agresivas, convirtiéndose en respuestas habituales como solución de problema, con escalas de intensidad o gravedad.
17. <b>La predicción de la violencia contra la pareja. Predicción del riesgo de homicidio y de violencia grave en la relación de pareja. Instrumentos de evaluación del riesgo y adopción de medidas de protección. (2009)</b>	Pueyo, A.	No identificado.	La conducta del agresor dentro de una relación de pareja pasa por un círculo vicioso, en donde se basa a la explosión agresiva y la reconciliación, donde se reinicia la relación y posteriormente se repite el círculo. Dentro de las características existe la ira, hostilidad, desequilibrio emocional, antecedentes de conducta violenta o delictiva.
18. <b>Violencia de género en las relaciones de pareja. Un estudio de caso.(2007)</b>	Romero, M.	Jóvenes víctimas crecen con un modelo de conducta, donde son sometidos al dominio por el agresor dentro de una relación de pareja.	Los jóvenes no ven con claridad estos actos violentos, y suelen preceder o acompañar a la violencia más explícita, la física y sexual.
19. <b>Violencia contra la mujer y salud. (2007)</b>	Ruiz, I. (2007)	Persona que haya pasado por actos de violencia de género, su personalidad se convertirá dócil ante las órdenes de su pareja, recibiendo el castigo como solución de problemas, además que son sumisas ante su masculinidad unida al dominio, honor o agresión.	No identificado.
20. <b>¿Qué es la coerción sexual? significado, tácticas e interpretación en jóvenes universitarios de la ciudad de México.(2008)</b>	Saldívar, G., Ramos, L., & Romero, M.	Para las mujeres, el término coerción sexual se asoció con la violación, la violencia intrafamiliar y la violencia hacia la mujer, además de someterla a realizar actos coitales no deseados.	El sexo masculino tiene una definición sobre violencia muy equivocada, asociándola con violación. En ella consideran que el uso de la fuerza física, hacia las mujeres es hacerles daño, hasta llegar a la muerte. Sin embargo, no aceptaron que el besar o presionar a la fuerza, son actos violentos que dañan hasta psicológicamente a su víctima.

**Tabla 2:**

*Perfil del violentado identificado y perfil del agresor identificado. Perfil de personas en relaciones de pareja violentas. (Continuación)*

Nombre y año de publicación	Autor	Perfil del Violentado	Perfil del Agresor
		Identificado	Identificado
21. <b>Estado de salud y violencia contra la mujer en la pareja. (2014)</b>	Sanz B., Rey, L. y Otero G.	Las mujeres que hayan pasado por actos de violencia, tienen en muchas ocasiones una salud deteriorada al realizar sus actividades diarias, teniendo como consecuencia la discapacidad hasta la muerte, por el trauma físico, estrés postraumático, teniendo miedo a su maltratador.	No identificado.
22. <b>La violencia en las relaciones de pareja de los jóvenes. ¿Hacia dónde caminamos? (2010)</b>	Sebastián, J., Ortiz, B., Gil, M., Gutiérrez, M., Hernáiz, A. y Hernández, J	Las agresiones psicológicas son más difíciles de identificar que las físicas, tanto en su frecuencia como en su severidad; ésta última se estima en función del impacto subjetivo que tienen sobre las víctimas, referido a intimidación, culpa, desvalorización o sufrimiento.	El agresor presenta comportamientos hostiles y desprecio, su objetivo es hacerla sentir inferior, culpable ante todo para que así pueda dominarla, intimidar a través de insultos. Mantienen el control sobre ella y aplica conductas celotipias y de acoso.
23. <b>The prevalence of mental health problems in men arrested for domestic violence. Journal of Family Violence (2012)</b>	Shorey, R., Fabres, J., Brasfield, H., y Stuart, G.	No identificado.	Los resultados de este estudio demostraron que los problemas de salud mental en la muestra de agresores masculinos son extremadamente altos así mismo, aquellos individuos que cumplieron con los criterios de diagnóstico en el último año para depresión, trastorno de estrés postraumático, TAG, trastorno de pánico y fobia social, y la prevalencia de por vida para trastornos de alcohol y drogas en la población general son: 6.7% para depresión, 3.5% para TEPT, 3.1% para TAG, 2.7% para trastorno de pánico, 6.8% para fobia social, 12% para alcoholismo y 8% para trastornos de drogas
24. <b>Revisión sistémica de los estudios sobre el nivel socioeconómico de los hombres que maltratan a sus parejas. (2007)</b>	Vives, C, Gonzales, D, Carrasco, M & Alvarez, C.	No identificado.	El nivel socioeconómico como factor de exposición, se ha visto como uno de los importantes al influir sobre las conductas agresivas ante su pareja, dado que puedo causar en la persona frustración, impulsos negativos los cuales son desfogados con el acompañante sentimental.
25. <b>Perfil clínico en salud mental en mujeres víctimas de violencia intrafamiliar. (2019)</b>	Yepez, E & Peñaloza, W.	Las mujeres víctimas, se adaptan a los comportamientos de su agresor para vivir el día a día, Su actitud se basa en ocultar la agresión y no frenarlas, puesto que en ellas existe un dependencia emocional con su maltratado, además su autoestima se verá deteriorada y manejada por el maltratador.	El sexo masculino que ejerce violencia, logra afectar de manera física como psicológica a través de actos humillantes hasta llegar a los golpes, como forma de solución a los problemas.

## V. DISCUSIÓN

Uno de los problemas que afronta nuestra sociedad, es la violencia en las relaciones de pareja, trayendo como consecuencia que la persona afectada, en este caso la víctima, va creando un perfil sumiso ante su agresor, así mismo, el agresor adopta conductas hostiles ante su víctima. De esta manera, podemos contrarrestar a través de estudios internacionales, que estos actos agresivos comienzan en el noviazgo en un 26%, hasta llegar al matrimonio o convivencia en un 35% (Instituto Nacional de Mujeres, 2006). Por consiguiente, se hallaron estudios, donde las víctimas no presentaron denuncias hacia sus agresores en un 80%, hasta que éstas sean totalmente graves, es así como podemos observar que existe un 35% que denunciaron maltrato psicológico, un 17% lesiones físicas y un 14% que quebrantaron la medida cautelar o de condena (Pastor, Rodes & Navarro, 2009).

De esta manera se definió, lo que viene hacer la violencia. Éste es el comportamiento de un individuo que hace uso de su fuerza hiriendo a alguien; con el propósito de obligar a la víctima a ceder ante alguna situación o para realizar algo que no quiere. A esto se le denomina, violencia física, sin embargo, también existe un tipo de violencia “abierta”, conocida como la violencia psicológica, donde el atacante denigra a otra, teniendo como finalidad tener el poder sobre la víctima (Martínez, 2016).

Es por ello, que optamos trabajar la variable, violencia en las relaciones de pareja, la cual es definida, como los actos que toma el agresor, en contra de la voluntad de su víctima, con quien tiene lazos amorosos, ejerciendo poder a través de sus acciones, es así que consideramos que tratar este tema, es importante, puesto que en nuestra sociedad, evidenciamos que existe violencia y en muchos casos, se da en las relaciones de pareja (Lopez, Moral, Díaz y Cienfuego, 2012).

Esto lo podemos evidenciar en las estadísticas realizadas a nivel nacional, en la Ciudad de Lima y Cusco, las cuales afirman que el 48 % de del sexo femenino en Lima y el 61% en Cusco, reportaron haber pasado por violencia física dentro de una relación de amorosa. Así mismo, el 23% de las mujeres en Lima y el 47% de Cusco, afirman haber sufrido violencia Sexual por parte de su pareja (Organización Mundial de la Salud, 2002).

Se hallaron también, estadísticas en las cuáles el 71% de los sujetos que fueron víctimas de maltrato, dentro de una unión amorosa, son del sexo masculino, cifra que disminuye a un 45%, ya que el violentado se da cuenta de lo que está sucediendo y opta por alejarse de su agresora. Sin embargo, se hace mención que la manera en la que se ejecuta la violencia, es de forma física en un (89%), violencia psicológica (70%) y violencia económica (46%). Teniendo en cuenta que hay casos donde las víctimas, en un 51% perciben estos actos como algo normal y el 80 %, no se atreven a denunciar por vergüenza o temor al daño que puedan ocasionar en caso existan primogénitos (Becerra, Flores & Vásquez, 2009).

Por otro lado, en cuanto a nuestra población, se evidenció, que existe más violencia, en las relaciones de pareja de jóvenes y adultos, teniendo un perfil de víctima y agresor, donde la parte violentada se da con mayor frecuencia en el sexo femenino, esto ha sido comprobado, encontrando que las víctimas, se ven afectadas, tanto en el ámbito económico, psicológico, físico y sexual (Ministerio de la Mujer y Poblaciones Vulnerables, 2019).

En varios de los estudios seleccionados, hallamos, que en su gran mayoría emplearon como instrumento, la encuesta, ya que es una herramienta con una rápida aplicación, consiguiendo mayores tasas de respuestas y genera menos esfuerzos para el encuestado, así mismo en cuanto a la confiabilidad y punto de corte, en la mayoría de artículos seleccionados, no se logró identificar (García, Alfaro, Hernández y Molina, 2006).

Por ello, a través de la presente investigación sistémica, se tiene como objetivo general, analizar, el perfil de personas en relaciones de pareja violentas. Y en relación a nuestros objetivos específicos, tenemos como primer punto, el perfil de las personas violentadas, el cual es descrito como aquella persona débil, insegura y dependiente, con rasgos en su comportamiento, de sumisión y temor ante su agresor (Guillén y Guil, 2007).

De esta manera, hemos identificado que dentro de los artículos seleccionados para su análisis, 11 autores se basaron en el perfil de las personas violentadas, en las cuales dicha información, oscilan entre los años del 2010 al 2020. Donde refieren, que el género más vulnerable a estos actos violentos, es el femenino, teniendo como características, conductas pasivas y de sumisión, generando dependencia económica y/o efectiva, permitiendo que la pareja ejerza autoridad sobre ellas, así mismo, presentan una alteración en su autoestima, afectando de esta manera, su sistema fisiológico, además, estas personas se muestran confusas e indecisas con la relación que mantienen, empiezan a experimentar sentimientos de soledad, aislándose tanto de su círculo social y familiar, mayormente son individuos que carecen de apoyo, es por ello que a raíz del caos que viven, niegan que existan conductas abusivas dentro de su relación (Pastor, Rodes, Navarro, 2009).

Es por ello que existen estudios que confirman a través de sus resultados que el 42,9% de las víctimas dentro de una relación de pareja, son mujeres, entre ellos hacen mención que estas personas han desarrollado un perfil psicológico, teniendo como dos factores importantes, la autoestima, la cual tiende a ser más baja de lo normal, llevándolas a tener pensamientos pobres de inseguridades, esto impulsa a la víctima a aferrarse a la relación que mantienen, creando dependencia emocional hacia su agresor (Yepez y Peñaloza, 2019).

En otras investigaciones, hallamos que en España, se seleccionaron 25 artículos los cuales fueron basados en el perfil de la víctima dentro de



una relación de pareja, en ella se evidenció características similares a las ya identificadas, puesto que también se identificó, que estas personas se ven afectadas emocionalmente y no tienen una toma de decisiones adecuadas, ante situaciones de riesgo entre la víctima y su maltratador (Armas, 2016).

Es así que, a través de estas investigaciones se identificó que el perfil de las personas que son víctimas dentro de una relación de pareja, son aquellas que no tienen un control emocional adecuado, resaltando la falta de amor propio y la dependencia hacía su agresor.

Continuando con nuestros objetivos específicos, tenemos como segundo y último punto el perfil del agresor, siendo aquel, que ejerce comportamientos violentos, sin respetar los códigos, de otra persona; en muchas ocasiones puede causar la muerte de un individuo. Estas actitudes no sólo se dan en contra de la víctima, puesto que también afecta a todo su entorno. Los maltratadores, son aceptados con facilidad ante la sociedad, ya que saben ocultar perfectamente las actitudes violentas, con las personas que lo rodean, es así, como sólo muestran su agresividad con aquellas que mantienen una vinculo muy fuerte (Unidad de género, 2018).

Del mismo modo, identificamos que existen 20 artículos en los cuales se hace mención el perfil de agresor, teniendo como características, que este tipo de personas son aquellos que en alguna etapa de sus vidas, pasaron por episodios de rechazos; recibieron algún tipo de violencia por parte de los padres, o existió apego inseguro hacía la figura materna, así mismo, otro de los factores es la influencia de la cultura machista, en ella, este tipo de personas, no permiten a sus víctimas tener relación con el sexo masculino, puesto que parte de estas actitudes violentas, se dan por los celos que la víctima genere en su agresor, así mismo este tipo de personas, no tienen la capacidad para comunicarse, ni para solucionar los problemas de una manera adecuada. Muchos de ellos, actúan agresivamente cuando se encuentran bajo el abuso de alcohol y sustancias psicoactivas.

A raíz de esto, se hallaron estudios realizados en Colombia, en el cual se encontró que el 47,9% de estas personas, muestran ser agresivos dentro de una relación de pareja, predominando más, en el sexo masculino, así mismo, confirman lo mencionado anteriormente, puesto que se describe a este tipo de personas, como aquellas que tienden a tener baja tolerancia a la frustración, dificultades para resolver problemas, patrones de dominancia, problemas de comunicación, alta conflictividad consigo mismos, entre otros, sumándose así factores como el machismo, celos, desconfianza e infidelidad (Gómez y Castro, 2019).

Por consiguiente, encontramos que en una revisión sistemática, en la cual se analizaron 61 artículos, en ellos se centraron en analizar, la relación que existe entre el exceso del consumo de alcohol y las conductas violentas empleadas por el agresor, viéndose mayormente en el sexo masculino, es así como estos estudios demuestran el origen de esta problemática, incluyendo a los factores neurológicos o psiquiátricos que llevan a los agresores a cometer estos actos hacia su víctima (Carrasco. Et, al, 2016).

De esta manera, hemos identificado el perfil de los agresores, los cuales dañan a sus víctimas física y psicológicamente, sin medir las consecuencias de sus actos. En ella se verá afectada su autoestima, empezarán a aislarse de su círculo social y familiar, no sabrán cómo salir del caos en el que viven, etc. Generalmente este tipo de perfil se ve evidenciado en el sexo femenino, siendo más propensas aquellas personas que no tienen una red de apoyo, ni estudios básicos y son de una economía baja o media, mujeres que sufren depresión, estrés y dependencia emocional (Sanz, Rey y Otero, 2014).

Es por ello que optamos, realizar una revisión sistémica, en ella se ha tomado en cuenta, el perfil de los agresores y víctimas dentro de una relación de pareja, tanto en adolescentes, jóvenes y adultos, en la cual hallamos 55 artículos, siendo seleccionados sólo 25. Puesto que nuestra

investigación se ha basado en examinar el contenido de los artículos publicados en la bibliografía, estos han dado respuesta a los objetivos planteados, con la finalidad de analizar y discutir la información más importante y reciente del tema de investigación (Fonseca y Fernández, 2014).

Estos artículos son relacionados únicamente con la población, que cumplieron con los criterios de inclusión propuestos en la investigación, considerando aquellos que tengan o hayan tenido una relación de pareja, en la que se haya comprobado que es violenta, además se consideró trabajar con fuentes confiables, como: Redalyc, Scielo, Sciencedirect, Psycinfo, puesto que se logró hallar estudios que son confiables y abarcan nuestro tema de investigación, los cuales deben desarrollarse entre un rango de años desde el 2010 hasta 2020, a nivel internacional y nacional, predominados con el idioma inglés y español. A su vez, se tomó en cuenta los criterios de inclusión y exclusión, para que de esta manera, se puedan seleccionar los artículos, que serán de utilidad para el análisis. Cabe mencionar, la importancia de aplicar estos criterios rigurosamente, para una adecuada evaluación de la población. Por otro lado, en los criterios de exclusión se ha considerado, no tomar en cuenta aquellos artículos que no cuenten con la información requerida por nuestros objetivos y aquellos estudios que contengan información incompleta sobre el tema en análisis (Ferreira, Urrútia y Coello, 2011).

Es así, como empezaremos a describir detalladamente el proceso de selección de los artículos, para nuestra investigación. Primero, se identificaron 55 registros bibliográficos, en las cuales se encontraron 3 registros duplicados, sin hallarse citas adicionales. Dentro de los registros identificados, 22 de ellos, no tuvieron acceso libre o fueron de distintos temas en específico, quedando así 52 registros de citas únicas, de las cuales 8 citas fueron eliminadas, siendo en total 30 estudios excluidos en la síntesis cuantitativa de la revisión sistemática, puesto que no cumplieron con la información necesaria para nuestra investigación. Finalmente optamos trabajar con 25 artículos a texto completo, los cuales fueron

analizados para decidir su elegibilidad del estudio. Teniendo como limitaciones las escasas investigaciones sistémicas y los resultados poco factibles, acerca del tema que ha sido analizado. Además de encontrar investigaciones con más de 10 años de antigüedad.

Entre los 25 estudios seleccionados para ser analizados, encontramos investigaciones de distintos autores, los cuales se basaron en el análisis de personas en relaciones de pareja violentas, estos estudios predominaron más, en el área de psicología, puesto que es la rama que estudia las actitudes y el reaccionar de las personas ante un estímulo, producido por otro ser vivo o alguna otra cosa (Cobo, 2003). Así mismo, dentro del diseño de investigación hallamos que en su mayoría, son estudios cualitativos, los cuales generan datos descriptivos, entre ellos encontramos, lo mencionado por las personas, sea de manera oral o escrita, y la conducta observable. En otros diseños que prevalecen, encontramos el diseño de investigación sistémico y el narrativo. En cuanto los artículos seleccionados, no se identificaron el reporte, ni el sustento del diseño (Quecedo y Castaño, 2003).

Finalmente, después de revisar cada una de las investigaciones concluimos que existe el perfil de las personas tanto violentadas, como de sus agresores, teniendo en cuenta que son afectadas, por sucesos que vivieron en alguna etapa de sus vidas, puesto que aquellas que son víctimas, tienen la idea que no cuentan con una red de apoyo, ni con la ayuda de sus familias, es por ello que va creciendo una dependencia hacia su agresor. En cuanto al agresor, concluimos que es una persona que ha vivido situaciones, que lo han llevado a tener este tipo de actitudes pobres, sintiéndose mejor, teniendo el poder sobre su víctima, denigrando su dignidad personal.

## VI. CONCLUSIONES

- Se logró analizar el perfil de las personas en relaciones de pareja violentas, puesto que se hallaron distintos estudios que nos permitió contrarrestar nuestros resultados, con los antecedentes mencionados a lo largo de nuestro trabajo de investigación.
- Se describió el perfil de las personas víctimas, dentro de una relación de pareja, a través de investigaciones, las cuales confirmaron las características de aquellas que viven un caos con su agresor, entre éstas, las más resaltantes son, que poseen una autoestima más baja de lo normal, sienten que no tienen una red de apoyo, se van volviendo dependientes de su agresor por el temor a quedarse solas.
- Así mismo, hallamos las características de aquellas personas que reciben estos actos violentos por parte de su agresor, entre ellas, se hace mención que una mujer acepta las agresiones, ya que se siente incapaz de ponerle fin a la relación, asumiéndolo como si éste fuera un castigo, sintiéndose culpable de lo sucedido, es aquí donde la víctima ya no busca más estrategias para acabar los actos de violencia.
- Por otro lado, a través de las investigaciones, se logró confirmar el perfil de aquellos que toman el rol de agresores, quienes son personas mentalmente desequilibradas, así mismo, encontramos que estos individuos, no tienen la capacidad para comunicarse, no saben resolver los conflictos que se presenten; muchos de ellos vivieron episodios de violencia en alguna etapa de sus vidas, generando de esta manera, una personalidad hostil frente a su víctima.
- Se encontró, también, que estas personas que maltratan a otra, en ocasiones, están bajo el exceso del consumo de alcohol o sustancias psicoactivas, así mismo, presentan un escaso manejo del control de impulsos, los cuales se ven evidenciados a través de los celos, empiezan a manipular a sus víctimas, alejándolas de su círculo social y familiar, ejerciendo autoridad sobre ellas.
- Finalmente, a través del análisis, concluimos que las víctimas, son con mayor frecuencia en el sexo femenino y en cuanto a los agresores, se da con mayor frecuencia en el sexo masculino.

## VII. RECOMENDACIONES

- Se deben realizar más estudios de revisión sistemática, a nivel nacional, local e internacional, en la cual, le den prioridad a temas tan importantes como lo es, la violencia, sobre todo en las relaciones de pareja, tanto en adolescentes, jóvenes y adultos.
- Incluir en posibles investigaciones, datos demográficos, como vienen a ser, lugar de procedencia, sexo, nivel económico, grado de escolaridad y estado civil, para que de esta manera, se puedan obtener datos más exactos, referentes a la cultura que viven cada una de las personas.
- Profundizar en el perfil de la víctima, puesto que en el los estudios mencionados, se encontraron las consecuencias que viven estas personas, pero no se mencionan los antecedentes, es decir, que pasó en la vida de esas personas para llegar a ser vulnerables ante los actos de violencia.
- Analizar a través de estudios cualitativos, cuantitativos y estudios de revisión sistémica, la salud mental, tanto de la víctima, como del agresor, dentro de una relación de pareja, ya que es escasa, la información acerca de este tema.

## REFERENCIAS

- Aragones, M., Farran, F., Villegas, C., & Rodriguez, L. (2018). Perfil psicológico de víctimas de violencia de género, credibilidad y sentencias. *Rev: Ambit d'execucio penal*. 1(40), 12-20
- Araneda, L. (2001). Diseño de una tesis universitaria: su importancia y elaboración. Edit: Facultad de Jurisprudencia y Ciencias Políticas y Sociales. Cuenca.
- Arias, F. (2012). *El proyecto de investigación, introducción a la metodología científica*. (6ta Ed).Venezuela: Editorial Episteme.
- Armas, V. (2016). Violencia en pareja: Claves para entender la permanencia de las víctimas con sus agresores. *Rev: Enfermería*. 3(1), 3-10
- Ato, M., López, J, & Benavente, A. (2013). Un sistema de clasificación de los diseños de investigación en psicología. *Rev: Anales de psicología*.1(3), 10-13
- Boira, S. (2011). Víctimas y agresores: Un análisis comparado. *Rev: Psicóloga del Instituto Aragonés de la Mujer*. 1(1), 3-4
- Becerra, S., Flores, M., Vásques, J. (2009). Violencia doméstica contra el hombre en la ciudad de Lima. *Rev: Psicogente*. 12(21). 38-54
- Boira, S., Carbajosa, P & Marcuello, C. (2013). Violencia en la pareja desde tres perspectivas: Víctimas, agresores y profesionales. *Rev: Psychosocial Intervention*. 22(5) ,6-8
- Cáceres, J. (2011). Abuso y violencia en las relaciones de pareja. *Rev: Psicología Conductual*. 19(1), 91-116
- Cantera, L. (2012) Violencia de Género en la Pareja: Una Revisión Teórica. *Rev: Psico*. 43(1), 116-126
- Capaldi, D. & Kim, H. (2007). Typological approaches to violence in couples: a critique and alternative conceptual approach. *Rev: Clinical Psychology Review*, 27(1), 253-265.

- Carrasco, M, Gonzales, D, Vives, C & Álvarez, C. (2016). ¿Qué sabemos sobre los hombres que maltratan a su pareja? Una revisión sistémica. *Rev Panam Salud Pública*. 22(1):55–63.
- Cobo, C. (2003). *El comportamiento humano*. Edit: Universidad del Valle, N°29. Colombia.
- Colegio de Psicólogos del Perú (2017). *Código de ética y deontología*. Consejo directivo nacional. Perú: Lima
- Cuervo, E. (2016). Exploración del concepto de violencia y sus implicaciones en educación. *Rev: Política y Cultura*. 1(46), 77-97
- Dulzaides, M., & Molina, A. (2004). Análisis documental y de información: dos componentes de un mismo proceso. *Rev.ACIMED*, 12(2), 1-1. Retrieved from [http://scielo.sld.cu/scielo.php?script=sci\\_arttext&pid=S1024-94352004000200011](http://scielo.sld.cu/scielo.php?script=sci_arttext&pid=S1024-94352004000200011)
- Dutton, D.G. (2007). *The abusive personality. Violence and control in intimate relationships* (2°ed.). New York: The Guilford Press.
- Echeburúa, E., Amor, P. & Corral, P. (2009). Hombres violentos contra la pareja: trastornos mentales y perfiles tipológicos. *Rev: Pensamiento Psicológico*. 6(13), 27-36
- Echeburúa, E. & Amor, P. (2016). Hombres violentos contra la pareja: ¿Tienen un trastorno mental y requieren tratamiento psicológico?. *Rev: Terapia Psicológica*. España. 34(1), 31 – 40
- Espinoza, A. & Pérez, G. (2008). *Percepciones sociales acerca de los hombres víctimas de la violencia por parte de su pareja*. Universidad de Costa Rica. Recuperado de <http://www.ts.ucr.ac.cr/binarios/tfglic/tfg-l-2008-11.pdf>
- Federación de Euskadi de asociaciones de familiares y personas con enfermedad mental. (2017). *Rev. Guía investigación sobre violencia contra las mujeres con enfermedad mental*. (14)1, 5-7
- Ferrer, D. (2009). *Alternativa de intervención desde las competencias comunicativas para minimizar la violencia psicológica en parejas rurales y suburbanas*. (Documento en sitio web) Recuperado de: [http://tesis.repo.sld.cu/187/1/Ferrer\\_Lozano.pdf](http://tesis.repo.sld.cu/187/1/Ferrer_Lozano.pdf)



- Ferreira, G., Urrútia, G. & Coello, P. (2011). Revisiones sistemáticas y metaanálisis: bases conceptuales e interpretación. *Rev: Esp. Cardiol*, 64(8). España: Barcelona
- Fernández, C.; Quiñonez, M. & Prado, I (2019). Perfil del agresor y violencia en mujeres Periurbanas Huánuco. *Rev: Universidad y Sociedad*. 11(5), 124-130. Recuperado de <http://rus.ucf.edu.cu/index.php/rus>
- Fonseca, A. & Fernández, D. (2014). Criterios para publicar artículos de revisión sistémica. *Rev: Medicina Quir*, 19(1), 6-7
- García, A., Alfaro, A., Hernández, A. & Molina, M. (2006). Diseño de Cuestionario para la recogida de información: Metodología y limitaciones. *Rev: Clinica de familia*, 1(5), 10-11
- Gómez, J & Castro, M. (2019). Violencia de pareja: Perfil del agresor y de la víctima. *Rev Psicología clínica*, 1(1), 1-30
- González, I., Echeburúa, E., & Corral, P. (2008). Variables significativas en las relaciones violentas en parejas jóvenes: una revisión. *Rev: Psicología conductual*, 16(2), 207-225.
- Guillén, C. & Guil, R. (2007). Perfil del maltratador y la víctima de la violencia de género. *Rev: Psicología social*, 1(1), 7-9
- Instituto Nacional de Mujeres. (2008). Violencia en las relaciones de pareja: Resultados de la Encuesta Nacional sobre la Dinámica de las Relaciones en los Hogares, *Rev: Instituto nacional de mujeres*. 1(1), 1-2
- Instituto Nacional de Mujeres. (2008). Violencia en las relaciones de pareja. *Rev: Instituto nacional de mujeres*. 1(2), 5-6
- Kelley, E., Edwards, K., Dardis, C. & Gidycz, C. (2015). Motives for physical dating violence among college students: A gendered analysis. *Rev: Psychology of Violence*, 5(1), 56-65.
- Loinaz, I., Echeburúa, E., & Ullate, M. (2012). Estilo de apego, empatía y autoestima en agresores de pareja. *Terapia Psicológica*, 30, 61-70.

- López, E. (2004). La figura del agresor en la violencia de género: características personales e intervención. *Rev. Papeles del Psicólogo*, 25(88), 31-38.
- Lopez, F., Moral, J., Díaz, R., Cienfuegos, Y. (2013). Violencia en la pareja. Un análisis desde una perspectiva ecológica. *Rev: Ciencia Ergo Sum*. 20(1), 6-16
- Manoella y Rodriguez. (2017). Violencia mutua en el noviazgo: Perfil psicossocial víctima – victimario en universitarios. *Rev: Psicología y Salud*, 27(2), 10-14
- Ministerio de la mujer y Poblaciones Vulnerables (2019). *Programa Nacional Contra la Violencia Familiar y Sexual*. Recuperado: [file:///C:/Users/ASISTENTE/Videos/Documents/Fax/Downloads/informe-estadistico-01-2019\\_PNCVFS-UGIGC.pdf](file:///C:/Users/ASISTENTE/Videos/Documents/Fax/Downloads/informe-estadistico-01-2019_PNCVFS-UGIGC.pdf)
- Martínez, A. (2016). La violencia. Conceptualización y elementos para su estudio. *Rev: Política y Cultura*. 1(46), 9-10
- Organización Mundial de la Salud. (2002). *Informe mundial sobre la violencia y la salud*. Ginebra.
- Pastor, B., Rodes, L., Navarro, E. (2009). Perfil del agresor en la violencia de género. *Rev: Boletín Galego de Medicina Legal e Forense*. 16(1), 13 -14
- Póo, A., & Vizcarra, B. (2008). Violencia de pareja en jóvenes universitarios. *Rev: Terapia Psicológica*, 26(1), 81- 88.
- Perez, C. (2012). La revisión sistémica: Declaración PRISMA. *Rev: España Comunitaria*, 18(1), 57-58
- Pueyo, A. (2009). *La predicción de la violencia contra la pareja. Predicción del riesgo de homicidio y de violencia grave en la relación de pareja. Instrumentos de evaluación del riesgo y adopción de medidas de protección*. Edit: Diseñarte – Goaprint. España, pp. 1-163
- Quecedo, R. & Castaño, C.(2003) Introducción a la metodología de la investigación Cualitativa. *Rev: Psicodidáctica*, 14(1), 10-11

- Romero, M. (2007). *Violencia de género en las relaciones de pareja. Un estudio de caso.* (Documento en sitio web) Recuperado de <http://www.cubaenergia.cu/genero/teoria/t48.pdf>
- Ruiz, I. (2007). *Violencia contra la mujer y salud.* (Documento en sitio web) Recuperado de [http://www.msc.es/organizacion/sns/planCalidadSNS/pdf/equidad/04modulo\\_03.pdf](http://www.msc.es/organizacion/sns/planCalidadSNS/pdf/equidad/04modulo_03.pdf)
- Saldívar, G., Ramos, L., & Romero, M. (2008). ¿Qué es la coerción sexual? significado, tácticas e interpretación en jóvenes universitarios de la ciudad de México. *Rev: Salud Mental*, 31(1), 45-51.
- Sanz, B., Rey, L. y Otero L. (2014) Estado de salud y violencia contra la mujer en la pareja. *Rev: Gaceta Sanitaria*, 28(2), 102 – 108.
- Soldevila, A., Domínguez, A., Giordano, R., Fuentes, S., & Consolini, L. (2012). ¿Celos, amor, culpa o patología? Cómo perciben la violencia de género en sus relaciones de pareja los/as estudiantes de Trabajo Social. *Actas del 2º Congreso Interdisciplinario sobre Género y Sociedad: “Lo personal es político”*, 1(1).
- Sobrados, N. (2018). Propiedades Psicométricas del Inventario de Violencia en las Relaciones de Noviazgo entre Adolescentes del Distrito de Moche (*tesis pregrado presional*). Universidad Cesar Vallejo, Perú.
- Sebastián, J., Ortiz, B., Gil, M., Gutiérrez, M., Hernáiz, A. y Hernández, J. (2010). La violencia en las relaciones de pareja de los jóvenes. ¿Hacia dónde caminamos? *Rev: Clínica Contemporánea*, 1(2), 71 – 83. doi:10.5093/cc2010v1n2a1.
- Shorey, R. C., Fabres, J., Brasfield, H., y Stuart, G. L. (2012) The prevalence of mental health problems in men arrested for domestic violence. *Rev: Journal of Family Violence*, 27, 741 – 748.
- Unidad de Género. (2018). Perfil del agresor. *Rev: Boletín de Género*, 1(15), 5-

Vives, C, Gonzales, D, Carrasco, M & Alvarez, C. (2007). Revisión sistémica de los estudios sobre el nivel socioeconómico de los hombres que maltratan a sus parejas. *Rev Panam Salud Pública*. 21(5):425-30. España: Investigación sobre Salud y Género.

Yepez, E & Peñaloza, W. (2019). Perfil clínico en salud mental en mujeres víctimas de violencia intrafamiliar. *Rev Psicología Clínica*, 1(1), 5-6

## ANEXOS

### Anexo 1:

**Tabla 3:**

*Lista de cotejo, matriz general.*

Nombre y año de publicación	Autor	Área de la revista	Diseño			Muestra		Instrumento	CONFIABILIDAD	PUNTOS DE CORTE	
			Diseño de investigación	Reporte del diseño	Sustento del Diseño	Muestreo	N°				Lugar de procedencia
Perfil psicológico de víctimas de violencia de género, credibilidad y sentencias(2018)	Aragones, Farran, Villegas y Rodriguez.	Legal	Revisión narrativa	No identificado	No identificado	Personas que hayan pasado violencia dentro de una relación de pareja	No identificado	Barcelona - España	No identificado	No identificado	No identificado
Diseño de una tesis universitaria: su importancia y elaboración (2001)	Araneda, L.	Ciencias Sociales	Revisión Literaria	No identificado	No identificado	No identificado	No identificado	Ecuador	No identificado	No identificado	No identificado
El proyecto de investigación, inducción a la metodología científica 6ta edición. (2012)	Arias, F.	Conceptos básicos de la Metodología	Revisión Literaria	No identificado	No identificado	No identificado	No identificado	Venezuela	No identificado	No identificado	No identificado
Violencia en pareja: Claves para entender la permanencia de las víctimas con sus agresores. (2016)	Armas, V	Enfermería	Revisión narrativa	No identificado.	No identificado	Violencia en procesos ginecológicos	25 artículos	España	No identificado	No identificado	No identificado
Un sistema de clasificación de los diseños de investigación en psicología.(2013)	Ato, M., López, J, & Benavente, A.	Investigación	Revisión Literaria	No Identificado	No identificado	No identificado	No identificado	España	No identificado	No identificado	No identificado

Violencia contra el hombre, ciudad de Lima (2009)	Becerra, F, Flores, V., Vásquez J.	Psicología	Cualitativo	No identificado	No identificado	Hombres de manera aleatoria que hayan culminado educación superior y secundaria.	385 Hombres	Lima	No identificado	No identificado	No identificado
Víctimas y agresores: Un análisis comparado (2011)	Boira, S.	Psicología	Revisión narrativa	No identificado.	No identificado	Hombre y mujeres desde jóvenes y adultos que hayan pasado por una relación de pareja y hayan sido víctima y agresor en esta.	No identificado	España	No identificado	No identificado	No identificado
Violencia en la pareja desde tres perspectivas: Víctimas, agresores y profesionales (2013).	Boira, S, Carbajosa, P y Marcuello, C.	Psicología	Cualitativa	No identificado.	No identificado	Hombre y mujeres desde jóvenes y adultos que hayan pasado por una relación de pareja y hayan sido víctima y agresor en esta.	41 participantes	España	No identificado	No identificado	No identificado
Abuso y Violencia en las relaciones de pareja (2011)	Cáceres, J.	Psicológica	Revisión teórica	No identificado	No identificado	No identificado	No identificado	España	No identificado	No identificado	No identificado
Violencia de Género en la Pareja: Una Revisión Teórica. (2012)	Cantera, L.	Psicología	Revisión teórica	No identificado.	No identificado	Individuos que presenten características de agresor y víctima dentro de una relación de pareja.	No identificado	España - Barcelona	No identificado	No identificado	No identificado
¿Qué sabemos sobre los hombres que maltratan a su pareja? Una revisión sistémica (2016)	Carrasco, M, Gonzales, D, Vives, C & Álvarez, C.	Salud Pública	Revisión sistematizada	Trasversales	No identificado	Hombres que maltratan a sus parejas.	944 estudios	Washington - Estados Unidos	No identificado	No identificado	No identificado
Typological approaches to violence in couples: (2007)	Capaldi, D. & Kim, H.	Psicología	Revisión literaria	No identificado	No identificado	No identificado	No identificado	Estados Unidos	No identificado	No identificado	No identificado

El comportamiento humano(2003)	Cobo, C.	Psicología	Revisión Literaria	No identificado	No identificado	No identificado	No identificado	Colombia	No identificado	No identificado	No identificado
Código de ética y deontología (2017).	Colegio de Psicólogos del Perú	Psicología	Código de ética	No identificado	No identificado	No identificado	No identificado	Perú	No identificado	No identificado	No identificado
Exploración del concepto de Violencia y sus implicaciones en educación (2016)	Cuervo, E.,	Política y Cultura	Artículo de Revisión	No identificado	No identificado	No identificado	No identificado	México	No identificado	No identificado	No identificado
Análisis documental y de información: dos componentes de un mismo proceso.(2004)	Dulzaides, M., & Molina Gómez, A.	Metodología	Análisis Documental	No identificado	No identificado	No identificado	No identificado	La Habana	No identificado	No identificado	No identificado
The abusive personality. Violence and control in intimate relationships (2°ed.) - (2007)	Dutton, D	Psicología	Revisión teórica	No identificado.	No identificado	Personas con antecedentes violentos y que los presenten desde el inicio de una relación.	400	New York	No identificado	No identificado	No identificado
Hombres violentos contra la pareja: trastornos mentales y perfiles tipológicos. (2009)	Echeburúa, E., Amor, P., Corral, P.	Psicología	Revisión teórica.	No identificado.	No identificado	Personas con características de maltratadores dentro de una relación de pareja, con antecedentes patológicos.	No identificado	Colombia	No identificado	No identificado	No identificado
Hombres violentos contra la pareja: ¿Tienen un trastorno mental y requieren tratamiento psicológico? (2016)	Echeberua, E., Amor, P.	Psicología	Revisión teórica	No identificado.	No identificado	Maltratadores con antecedentes patológicos.	No identificado	España	No identificado	No identificado	No identificado
Percepciones sociales acerca de los hombres víctimas de la violencia por parte de su pareja. (2008)	Espinoza, A. & Pérez, G.	Psicología	Revisión sistematizada	Cualitativo	No identificado	Los participantes tenían entre 28 y 57 años, del sexo masculino que hayan pasado algún tipo de violencia.	No identificado	Costa Rica	No identificado	No identificado	No identificado

Guía investigación sobre violencia contra las mujeres con enfermedad mental. (2017)	Federación de Euskadi de asociaciones de familiares y personas con enfermedad mental.	Medicina	Observacional	No identificado.	No identificado	Mujeres víctimas de violencia dentro de una relación de pareja.	No identificado	España	No identificado	No identificado	No identificado
Revisiones sistemáticas y metaanálisis: bases conceptuales e interpretación. (2011).	Ferreira, G., Urrútia, G. & Coello, P.	Salud Pública	Revisión Sistémica	No identificado.	No identificado.	Pacientes con infarto agudo, mayor a 75 años.	25 artículos	Barcelona, España	No identificado.	No identificado.	No identificado.
Alternativa de intervención desde las competencias comunicativas para minimizar la violencia psicológica en parejas rurales y suburbanas. (Documento en sitio web) - (2009)	Ferrer, D.	Psicología	Cualitativa	No identificado.	No identificado	Poseen de la incidencia de los indicadores de violencia en las zonas rurales y suburbanas.	No identificado	Cuba - Santa Clara	Cuestionario	No identificado	No identificado
Perfil del agresor y violencia en mujeres de una zona periurbana Huánuco, Perú. (2019)	Fernández, C., Quiñones, M., & Prado I.	Salud publica	Cualitativa	No identificado.	No identificado	48 mujeres víctimas de violencia, a quienes se aplicó una entrevista	48	Perú	Entrevista	No identificado	No identificado
Criterios para publicar artículos de revisión sistemática. (2014)	Fonseca, A. & Fernández, D.	Medicina	Revisión Sistémica	No identificado	No identificado	No identificado	No identificado	México	No identificado	No identificado	No identificado
Diseño de Cuestionario para la recogida de información. (2006).	García, A., Alfaro, A., Hernández, A. & Molina, M.	Clínica	No identificado	No identificado.	No identificado.	No identificado.	No identificado.	España	No identificado.	No identificado.	No identificado.
Violencia de pareja: Perfil del agresor y de la víctima. (2019)	Gómez, J & Castro, M.	Psicología	Narrativa	No identificado.	No identificado	Hombres y mujeres víctimas de violencia dentro de una relación de pareja.	No identificado	Colombia	No identificado	No identificado	No identificado



Variables significativas en las relaciones violentas en parejas jóvenes: una revisión teórica (2008)	González, I., Echeburúa, E., & Corral, P.	Psicología conductual	Revisión teórica	No identificado.	No identificado	Jóvenes adolescentes, jóvenes víctimas de violencia en relaciones.	No identificado	España	No identificado	No identificado	No identificado
Perfil del maltratador y la víctima de la violencia de género.(2007)	Guillén, C. & Guil, R.	Psicología Social	Revisión Narrativa	No identificado.	No identificado.	No identificado.	No identificado.	Cádiz	No identificado.	No identificado.	No identificado.
Violencia en las relaciones de pareja, resultados de la encuesta nacional sobre la dinámica de las relaciones en los hogares (2006)	Instituto Nacional de Mujeres	Violencia	Boletín informativo	No identificado	No identificado	No identificado	No identificado	México	No identificado	No identificado	No identificado
Violencia en las relaciones de pareja (2008).	Instituto Nacional de Mujeres	Violencia	Revisión narrativa	No identificado.	No identificado.	Mujeres violentadas	No identificado.	México.	No identificado.	No identificado.	No identificado.
Motives for physical dating violence among college students: A gendered analysis. (2015)	Kelley, E., Edwards, K., Dardis, C. y Gidycz, C	Psicología	Cualitativa	No identificado.	No identificado	Estudiantes universitarios que informaron un historial de violencia durante la relación de noviazgo. Grupo de agresores	221	Washington - Estados Unidos	Cuestionario	No identificado	No identificado
Estilo de apego, empatía y autoestima en agresores de pareja. (2012)	Loinaz, I., Echeburúa, E., & Ullate, M.	Psicología	Cualitativa	No identificado.	No identificado	Grupo de agresores	90	España	Cuestionario de Apego Adulto (CAA)	No identificado	No identificado
La figura del agresor en la violencia de género: características personales e intervención (2004)	López, E.	Psicología	Narrativa	No identificado.	No identificado	Hombres agresivos dentro de relaciones de pareja.	No identificado	España - Madrid	No identificado	No identificado	No identificado
Violencia en Pareja. Un análisis desde una perspectiva psicológica. (2013).	Lopez, F., Moral, J., Díaz, R y Cienfuegos Y.	Psicología	Cuantitativa	No identificado	No identificado	Hombres y Mujeres residentes en Monterrey que sepan leer y escribir.	44 participantes	México - Monterrey	Cuestionario de Premisas histórico culturales	0.83	No identificado

Violencia mutua en el noviazgo: Perfil psicosocial víctima – victimario en universitarios (2017).	Manoella, A y Rodríguez, A	Psicología y Salud	Cualitativo	Análisis de discurso	No identificado.	Universitarios que muestran violencia	22 estudiantes	México .	No identificado.	No identificado.	No identificado.
Programa Nacional Contra la Violencia Familiar y Sexual. (2019)	Ministerio de la mujer y Poblaciones Vulnerables	Salud publica	Observacional	No identificado.	No identificado	Mujeres solteras y casadas víctimas de violencia dentro de una relación de pareja.	No identificado	Perú	No identificado	No identificado	No identificado
La violencia. Conceptualización y elementos para su estudio.(2016)	Martínez, A.	Política y Cultura	No identificado	No identificado	No identificado	No identificado	No identificado	México	No identificado	No identificado	No identificado
Informe mundial sobre violencia y salud (2002)	Organización Mundial de la Salud	Salud	No identificado	No identificado	No identificado	No identificado	No identificado	Ginebra	No identificado	No identificado	No identificado
Perfil del agresor en la violencia de género. Rev: Boletín Galego de Medicina Legal e Forense (2009)	Pastor, B., Rodes, L., Navarro, E.	Forense	Revisión narrativa	No identificado.	No identificado	Agresores con patologías.	No identificado	España	No identificado	No identificado	No identificado
Violencia de pareja en jóvenes universitarios. Terapia Psicológica. (2008)	Póo, A., & Vizcarra, B.	Psicología	Cualitativa	Descriptiva.	No identificado	8 varones y 18 mujeres, con un promedio de 23 años, estudiantes matriculados en las distintas carreras de la Universidad	36 sujetos	Chile	No identificado	No identificado	No identificado
La revisión sistémica: Declaración PRISMA (2012)	Pérez, C.	Investigación	Revisión narrativa	No identificado.	No identificado	No identificado.	No identificado	España	No identificado	No identificado	No identificado
La predicción de la violencia contra la pareja. Predicción del riesgo de homicidio y de violencia grave en la relación de pareja. Instrumentos de evaluación del	Pueyo, A.	Psicología	Cualitativa	No identificado.	No identificado	Víctimas que interpusieron una denuncia a sus parejas o ex parejas sentimentales en los juzgados penales	204	España - Barcelona	Ítems de la S.A.R.A	No identificado	No identificado

riesgo y adopción de medidas de protección. (2009)

Introducción a la metodología de la investigación Cualitativa. (2003)	Quecedo, R. & Castaño, C.	Departament o Didáctica y Organización escolar	Revisión Literaria	No identificado.	No identificado.	No identificado.	No identificado.	España	No identificado.	No identificado.	No identificado.
Violencia de género en las relaciones de pareja. Un estudio de caso.(2007)	Romero, M.	Violencia	Revisión literaria	No identificado.	No identificado	Jóvenes entre 18 - 25 años que hayan tenido antecedentes violentos.	No identificado	Cuba	No identificado	No identificado	No identificado
Violencia contra la mujer y salud. (2007)	Ruiz, I. (2007)	Salud	Revisión literaria	No identificado.	No identificado	Mujeres violentadas	No identificado	España - Granada	No identificado	No identificado	No identificado
¿Qué es la coerción sexual? significado, tácticas e interpretación en jóvenes universitarios de la ciudad de México.(2008)	Saldívar, G., Ramos, L., & Romero, M.	Salud Mental	Cualitativo	No identificado.	No identificado	Estudiantes entre 18 - 25 años de cualquier carrera universitaria.	27 estudiantes	México	Entrevista	No identificado	No identificado
Estado de salud y violencia contra la mujer en la pareja. (2014)	Sanz B., Rey, L. y Otero G.	Salud publica	Trasversal	No identificado.	No identificado	Incluyó 7898 mujeres mayores de 18 años que haya pasado violencia con su pareja en el último año y alguna vez en la vida.	7898	España	Macro- encuesta de violencia de género 2011	No identificado	No identificado
¿Celos, amor, culpa o patología? Cómo perciben la violencia de género en sus relaciones de pareja los/as Trabajo Social. Actas del 2º Congreso Interdisciplinario sobre Género y Sociedad: "Lo personal es político" (2012)	Soldevila, A., Domínguez, A., Giordano, R., Fuentes, S., & Consolini, L	Trabajo social	Narrativa	No identificado.	No identificado	Adolescentes entre 14 a 20 años que hayan pasado o estén en una relación de pareja y han sido víctimas o agresores dentro de la relación de pareja.	716 sujetos (398 chicas y 314 chicos)	España	No identificado	No identificado	No identificado

Propiedades Psicométricas del Inventario de Violencia en las Relaciones de Noviazgo entre Adolescentes del Distrito de Moche (2018)	Sobrados, N.	Psicología	Psicométrico	Experimental	No identificado	Estudiantes entre 15 y 19 años	730	Perú	0,8	No identificado	
La violencia en las relaciones de pareja de los jóvenes. ¿Hacia dónde caminamos? (2010)	Sebastián, J., Ortiz, B., Gil, M., Gutiérrez, M., Hernáiz, A. y Hernández, J	Clínica	Sistematizada	No identificado.	No identificado	Adolescentes, jóvenes y adultos víctimas de agresión de género dentro de una relación estable.	No identificado	España - Madrid	No identificado	No identificado	No identificado
The prevalence of mental health problems in men arrested for domestic violence. Journal of Family Violence (2012)	Shorey, R., Fabres, J., Brasfield, H., y Stuart, G.	Medicina	Cuantitativa	No identificado.	No identificado	308 hombres arrestados por violencia doméstica y remitidos por la corte a los programas de intervención de agresores.	308	EE.UU	Las escalas revisadas de tácticas de conflicto	.79	No identificado
Perfil del agresor. (2018)	Unidad de Género.	Boletín de Género	No identificado.	No identificado.	No identificado.	No identificado.	No identificado.	El Salvador	No identificado.	No identificado.	No identificado.
Revisión sistémica de los estudios sobre el nivel socioeconómico de los hombres que maltratan a sus parejas. (2007)	Vives, C, Gonzales, D, Carrasco, M & Alvarez, C.	Salud Pública y Medicina	Revisión sistematizada	No identificado.	No identificado	251 estudios	251 estudios	España	No identificado	No identificado	No identificado
Perfil clínico en salud mental en mujeres víctimas de violencia intrafamiliar. (2019)	Yepez, E & Peñaloza, W.	Psicología Clínica	Revisión sistematizada	No identificado.	No identificado	Estudios los cuales tengan como variables violencia en la mujer dentro de una relación de pareja.	No identificado	Colombia	No identificado	No identificado	No identificado