



UNIVERSIDAD CÉSAR VALLEJO

ESCUELA DE POSGRADO
PROGRAMA ACADÉMICO DE MAESTRÍA EN GESTIÓN
PÚBLICA

Gestión municipal y el desarrollo económico local de los ciudadanos
de San Luis, 2020

TESIS PARA OBTENER EL GRADO ACADÉMICO DE:

Maestro en Gestión Pública

AUTOR:

Hernández Rodríguez, Jean Paul (ORCID: 0000-0002-9548-6239)

ASESOR:

Mg. Baca López, Marcos Gregorio (ORCID: 0000-0003-4741-0122)

LÍNEA DE INVESTIGACIÓN:

Gestión de Políticas Públicas

CHIMBOTE — PERÚ

2020

Dedicatoria

A Dios por brindarme persistencia y a mis padres, por la motivación y valores impartidos, el cual ha sido vital para la consecución de mis logros.

A Kelly por brindarme amor y tranquilidad lo que me ha permitido desarrollar y crear nuevos proyectos.

Jean Paul Hernández

Agradecimiento

Especialmente a mis amigos de ingeniería industrial que me motivan a ser mejor y luchar por mis sueños. Y a mis compañeros de clase en especial a mis nuevos amigos y profesores que compartimos experiencias y crecimos juntos en el desarrollo de la maestría.

El autor

Índice de contenidos

	Pág.
Carátula	i
Dedicatoria	ii
Agradecimiento	iii
Índice de contenidos	iv
Índice de tablas	v
Índice de gráficos y figuras	vi
Resumen	vii
Abstract	viii
I. INTRODUCCIÓN	1
II. MARCO TEÓRICO	4
III. METODOLOGÍA	14
3.1. Tipo y diseño de investigación	14
3.2. Variables y operacionalización	14
3.3. Población, muestra, muestreo, unidad de análisis	15
3.4. Técnicas e instrumentos de recolección de datos	16
3.5. Procedimiento	16
3.6. Método de análisis de datos	16
3.7. Aspectos éticos	17
IV. RESULTADOS	18
V. DISCUSIÓN	24
VI. CONCLUSIONES	27
VII. RECOMENDACIONES	28
REFERENCIAS	29
ANEXOS	

Índice de tablas

	Pág.
Tabla 1: Relación entre la gestión municipal y el desarrollo económico local de los ciudadanos de San Luis, 2020	18
Tabla 2: Nivel de gestión municipal	20
Tabla 3: Nivel de desarrollo económico local	21
Tabla 4: Relación entre la gestión municipal y la dimensión social	22
Tabla 5: Relación entre la gestión municipal y la dimensión económica	23
Tabla 6: Matriz de operación de variables	35

Índice de gráficos y figuras

	Pág.
Figura 1: Diseño correlacional	14
Figura 2: Grafica de dispersión de puntos de la Relación entre la gestión municipal y el desarrollo económico local	19
Figura 3: Nivel de gestión municipal	20
Figura 4: Nivel de desarrollo económico local	21

RESUMEN

El presente estudio de investigación tiene como título “Gestión municipal y el desarrollo económico local de los ciudadanos de San Luis, 2020”. El cual tuvo como objetivo principal determinar la relación entre la gestión municipal y el desarrollo económico local de los ciudadanos de San Luis, 2020.

El tipo de investigación con enfoque cuantitativo es no experimental de corte transversal, tipo descriptivo correlacional. La población estuvo conformada por 104,292 electores habilitados en el distrito de Nuevo Chimbote y se aplicó encuestas a 73 ciudadanos de la zona de San Luis, para la recopilación de datos se utilizó la técnica de investigación de encuestas con la aplicación de cuestionarios con alternativas en escala tipo Likert, para la fiabilidad se utilizó el alfa de Crombach y para el análisis inferencial de los datos se utilizó la correlación de Rho de Spearman.

El resultado de 0.496 de Rho Spearman, el cual significa que existe una correlación positiva media entre las variables, frente al grado de significación estadística de $p \leq .05$.

Se concluye que las variables gestión municipal y el desarrollo económico local tienen una correlación positiva media a favor de los ciudadanos de San Luis donde se realizó la investigación.

Palabras claves: Gestión municipal, desarrollo económico local, municipalidad.

ABSTRACT

This research study is entitled "Municipal management and local economic development of the citizens of San Luis, 2020". The main objective of which was to determine the relationship between municipal management and local economic development of the citizens of San Luis, 2020.

The type of research is non-experimental, cross-sectional, descriptive correlational type. The population consisted of 104,292 qualified voters in the Nuevo Chimbote district and surveys were applied to 73 citizens of the San Luis area, for data collection the survey research technique was used with the application of questionnaires with scale alternatives. Likert type, for reliability the cronbach alpha was used and for the inferential analysis of the data the Spearman Rho correlation was used.

The result of 0.496 of Rho Spearman, which means that there is a mean positive correlation between the variables, compared to the degree of statistical significance of $p \leq .05$.

It is concluded that the variables municipal management and local economic development have a medium positive correlation in favor of the citizens of San Luis where the research was carried out.

Keywords: Municipal management, local economic development, municipality.

I. INTRODUCCIÓN

La gestión pública tiene como fin el servir al ciudadano realizándolo a través de su estructura de Gobierno, y en el caso de las municipalidades, como gobierno local a través del proceso de descentralización permitiendo el crecimiento socio-económico de sus ciudadanos, garantizando y mejorando los servicios básicos, incrementando el bienestar de la población. La gestión municipal es el conjunto de acciones que realiza la municipalidad y como se administran los recursos disponibles, además ser el principal gestor del desarrollo local. (Molina, 2016)

América Latina enfrentó problemas de inestabilidad en sus gobiernos y esto principalmente, por el descontento de los ciudadanos con sus autoridades por no reducir la desigualdad entre las clases sociales. (Iwanowski, 2017)

Esto se viene dando en todo el mundo ya desde hace muchos años, donde varios ciudadanos se unen con un solo objetivo reducir la desigualdad y ser considerados por sus autoridades y grupos de poder, un caso emblemático en la historia fue la Revolución Francesa, donde los conflictos sociales y políticos, convulsionaron toda Francia e incluso el mundo y esto con sus principios de libertad, igualdad y Fraternidad. (Klicperova-Baker y Feierabend, 2020)

En la actualidad autores como Bexell y Jönsson (2019) y Delanka, et al., (2020) mencionan en sus artículos que la ONU tiene como objetivo el desarrollo sostenible, donde se busca generar un plan de acción para implementar alianzas entre organismos internacionales, gobiernos y la sociedad civil atendiendo a los pobres y reconoce que no hay desarrollo sostenible sin antes reducir la pobreza.

En el ámbito nacional se viene incentivando la descentralización para reducir la desigualdad de las regiones teniendo como sustento legal, la Ley 27783 “Ley de Bases de la Descentralización”(El Peruano, 2002), mediante esta se propone delegar a las autoridades e instituciones del gobierno en sus distintos niveles y con la adecuada articulación y responsabilidad de cubrir las necesidades de todos los habitantes en su jurisdicción ,la Ley 27795 “Ley de Demarcación y Organización Territorial” (El Peruano, 2003) y su modificatoria (El Peruano, 2019), mediante esta ley se dan los requisitos que deben cumplir los distritos y los nuevos para su formación y su alcance ,y en referencia a las municipalidades se cuenta con la Ley 27972 “Ley Orgánica de Municipalidades”(El Peruano, 2003), lo que ha permitido a

diferentes ciudades de nuestro país afrontar la migración y crecimiento poblacional, caso especial Trujillo con 11 distritos, se puede evidenciar el desarrollo de sus ciudadanos y esto a un trabajo compartido entre las autoridades y parte principal de esto fue la creación de sus distritos. La creación de nuevos distritos permite asumir representación ciudadana y gestionar sus recursos locales atendiendo las necesidades de la población. (Ciommi, Zambon y Salvati ,2020).

Castiblanco, Aguilera y Sarmiento (2019), sostienen que la migración ha provocado una demanda creciente de tierras, asentamientos irregulares e invasiones poco integradas con las zonas urbanas, los que requieren servicios básicos de calidad. Además concluyen que la participación de la comunidad permite conseguir el desarrollo integral sostenible de los pueblos logrando construir hábitats urbanos, donde convivan equilibradamente los espacios; ofertando bienes, servicios, empleo y emprendimiento como resultado de la planificación urbana.

Gómez (2016), indica que el desarrollo económico local es trabajo en conjunto entre sus autoridades municipales y pobladores, donde ambos están vinculados siendo agentes y actores del desarrollo. La inversión pública y privada constituyen un componente fundamental en el crecimiento del País (Botero y García, 2018). La inversión pública provee servicios e infraestructura para satisfacer a sus pobladores como son el agua, luz, pistas veredas, puentes, parques entre otros, además de ser promotor y aliado de las empresas de la localidad. La Inversión privada brinda productos y servicios requeridos por el mercado, por lo que es la principal socia del sector público buscando atender las necesidades de la población.

Analizando el entorno local podemos evidenciar el desarrollo sostenido que han tenido los pobladores del distrito de Nuevo Chimbote desde su creación mediante ley 26318 (El Peruano, 1994), esto principalmente en su casco urbano y algunos sectores. Lo mismo, no se evidencia en la zona de San Luis, al sur del distrito, con 30 años de creación, ya que al dirigirnos a San Luis las diferencias aumentan enormemente en servicios como luz, agua y desagüe además de pistas, veredas, e incluso postas de salud, lo cual en el panorama del covid-19 ha costado vidas principalmente por la falta de acceso al servicio de agua de calidad demostrando poca capacidad tanto en las autoridades locales y demás organismos de gobierno. (Adelodun, et al.,2021; González, 2021)

Ante lo ya detallado se procedió a la formulación del problema: ¿Cuál es la relación que existe entre la Gestión Municipal y el desarrollo económico local de los ciudadanos de San Luis, 2020?

La presente investigación se justificó por conveniencia, debido a que sirvió para determinar la relación entre la gestión municipal y el desarrollo económico local cumpliendo aspectos éticos, al estar orientada en presentar datos reales preservando integridad en el desarrollo. Posee implicancias prácticas y valor teórico, pues logró resolver el problema de la investigación; a la vez, se conoció el comportamiento y el vínculo entre las variables, así mismo se logró generalizar los resultados a nociones más amplias; del mismo modo sugiere ideas, recomendaciones e hipótesis para investigaciones futuras cuya aplicación servirá para propiciar la intervención institucional con el fin de atender las demandas locales y así promover su desarrollo de manera igualitaria, así mismo, presenta relevancia social, dado que, permitió que nuestras recomendaciones se tomen en cuenta y se mejore la gestión municipal así como se promovió la creación del distrito de San Luis y otros distritos de zonas cercanas dando lugar a una mejor organización territorial, participación ciudadana, desarrollo socio-económico y reducción de brechas entre los ciudadanos. Adicionalmente, posee relevancia metodológica, ya que en el futuro servirá e impulsará a otros investigadores tomen como precedente nuestra investigación para casos similares en la Línea de investigación.

Como objetivo general se determinó la relación entre la gestión municipal y el desarrollo económico local de los ciudadanos de San Luis, 2020. Cuyos objetivos específicos fueron: el primero identificar el nivel de la gestión municipal en el distrito de Nuevo Chimbote, 2020, el segundo identificar el nivel de desarrollo económico local de los ciudadanos de San Luis, 2020 y el tercero determinar la relación entre la Gestión Municipal y las dimensiones del desarrollo económico local de los ciudadanos de San Luis, 2020.

La investigación formuló la siguiente hipótesis alterna de investigación, existe relación entre la Gestión Municipal y el desarrollo económico local de los ciudadanos de San Luis, 2020. Y como hipótesis nula, no existe relación entre la Gestión Municipal y el desarrollo económico local de los ciudadanos de San Luis 2020.

II. MARCO TEÓRICO

Como antecedentes que van servir en la investigación podemos citar en el ámbito internacional a Fridy, Anderson y Yen (2020), en su artículo “Personal, Public and Political Impacts of a New District: Survey Data from Before and After the Creation of Ghana’s Nabdam District”, donde busco estudiar y comprobar los si era beneficiosa la creación de nuevos distritos, el caso de Nabdam comprueba que la formación de nuevos distritos, que son gobiernos más cercanos al pueblo, es beneficio para las comunidades debido a que permite incrementar la riqueza de los ciudadanos del nuevo distrito, lo mismo se corroboró a través de encuestas con una comparativa de su riqueza en periodos de tiempo. Concluyendo que la fragmentación territorial y administrativa en gobiernos locales permitía propiciar el desarrollo de la población.

En Latinoamérica Orellana y Marshall (2017) en su artículo “La relación entre inversión municipal pública y calidad de vida en las ciudades metropolitanas en Chile”, buscaron relacionar el ICVU 2016 con las variables de inversión pública y demográfica, en ciudades de Chile, concluyendo que a mayor inversión per cápita mejor calidad de vida. Además que aquellos municipios que dependen de la inversión pública, principalmente del Fondo Común Municipal, presentan menor calidad de vida. Y que algunos municipios atraen al sector privado el cual invierte, genera trabajos e incrementa la recaudación municipal mejora la calidad de vida y bienestar de los ciudadanos.

Para Menz (2015), en su tesis “Desarrollo económico local: análisis de caso del barrio Italia, comuna de Providencia”, su objetivo fue estudiar el desarrollo en la economía local del barrio Italia, y que su investigación sirva para nuevas políticas nacionales y locales que logren el desarrollo, la metodología utilizada fue cualitativa de tipo descriptiva-explicativa, donde se consultó a los autores involucrados en la materia y en la zona en estudio; concluyendo que para avanzar en el desarrollo económico local, y especialmente en la zona de estudio, se necesita alianzas en diversos involucrados como lo son el gobierno local, el sector privado y los ciudadanos generando equilibrio entre desarrollo económico y conservación del patrimonio, logrando así mejorar el bienestar todos sus habitantes.

Como indica Villafuerte (2014), en su tesis “Desarrollo Endógeno mediante la Participación Ciudadana y la Gestión Pública Local” el objetivo fue profundizar en el entendimiento del fenómeno del desarrollo endógeno como proceso de cambio conformado por estrategias de acción encaminadas a potenciar el sistema productivo de las localidades (vocaciones económicas); basado en un esquema que promueve la participación y vigilancia de los ciudadanos; así como la responsabilidad de las instancias gubernamentales. El método que se empleó fue el de transferencia de mejores prácticas debido a las ventajas que presenta en la política comparada, como la posible detección de contrastes y complementariedad entre casos de estudio, las herramientas metodológicas empleadas en esta investigación, fueron entrevistas semi estructuradas. Se concluyó que para obtener el desarrollo local se requiere de la descentralización y autonomía local con participación y cooperación de los actores involucrados como es la ciudadanía, las empresas privadas y principalmente el gobierno generando políticas públicas que articulen y promuevan el desarrollo.

En el estudio de Nicolás (2014) en su tesis “Crecimiento económico y desarrollo propuestas de cambios en la institucionalidad para una Araucanía próspera” busca explicar y evidenciar la postergación social y económica de la región de La Araucanía, para lo mismo, analizó experiencias internacionales de reclamo de autonomía y la situación a través de los años de la región. Finalmente concluye que las políticas públicas son el medio, por el cual, el estado plantea soluciones a los diversos problemas del que hacer del estado además comparte experiencias en los sectores de salud y educación que puedan ser replicadas y sugiere se promueva la participación del pueblo Mapuche incluyéndolos y dándoles autonomía progresiva; y así desarrollé sus potencialidades en diversos sectores además de la gobernanza.

A nivel nacional se tiene como precedentes a Palacios (2018) en su tesis “Gestión municipal y desarrollo local de la provincia de Chupaca del departamento de Junín – 2016”, el objetivo fue comprobar el vínculo entre las variables dentro de la provincia en análisis, su investigación fue aplicada, descriptiva y correlacional y de enfoque mixto puesto que utiliza tanto el enfoque cuantitativo y cualitativo. La muestra considerada fue de 360 ciudadanos de la provincia de Chupaca, a quienes se les aplicó un cuestionario y se confirmó su hipótesis planteada puesto que la

relación entre las variables demostró ser directa y significativa, donde el Rho Spearman fue $r=0.830$.

Por su parte Farfán (2018) y Hanco (2016) cuyo objetivo de investigación principal “fue Determinar el nivel de correlación de las variables gestión municipal y el desarrollo local”. El diseño de estudio fue correlacional, transversal no experimental. Su investigación permitió verificar su hipótesis comprobando la relación la gestión municipal y desarrollo local sustentado con el Rho Spearman de $r=0.830$ del primer investigador y $r=0.856$ el segundo estudio.

En forma similar Rampas (2016), buscó “determinar la relación de la gestión municipal en el fomento de capacidades empresariales y el desarrollo económico local en el sector de bebidas elaboradas por plantas medicinales del distrito independencia”. La metodología fue correlacional-transversal. Comprobó nexo de las variables de estudio el Rho de Spearman fue 0.339. Además indicó que la gestión municipal propicia la competitividad económica, así como la generación de empleo. También Acosta (2018) sostiene que la gestión Municipal debe propiciar el desarrollo y crecimiento de su localidad articulando con diferentes agentes de su comunidad como el privado.

Dentro de la región, Valencia (2017) en su estudio “Gestión municipal y desarrollo socioeconómico local en el distrito de Chavín de Huantar, 2017”, buscó demostrar el vínculo que existen entre sus variables, utilizó el método científico descriptivo-correlacional y aplicó encuestas a la totalidad de trabajadores de dicha municipalidad. Concluyendo que la correlación entre las variables es alta donde el Rho de Spearman fue 0.985.

También Flores (2015), en su estudio “Gestión municipal y desarrollo socioeconómico local en el distrito de Mangas-Bolognesi-Ancash-2014”, como objetivo busco demostrar la relación que existen entre sus variables, utilizó el método científico descriptivo-correlacional y utilizó encuestas con la aplicación de cuestionarios. Concluyendo que la correlación entre las variables es alta donde el Rho de Spearman fue 0.886.

Como fundamentación teórica analizamos las variables de Gestión municipal y Desarrollo económico local. La Gestión Municipal es el conjunto de actividades realizadas por los gobiernos locales planificando, ejecutando y evaluando los servicios que brindan a los ciudadanos de su jurisdicción. Donde está enfocada a

fomentar el desarrollo local propiciando el bienestar de los vecinos de la localidad y así mejorar la competitividad territorial, reducir la pobreza y fomentar la creación de trabajos formales. (Rojas, 2006, p.31)

Los Gobiernos locales como son las municipalidades deben promover el desarrollo local así como brindar los servicios públicos que estén bajo su responsabilidad, y a su vez en conformidad con las políticas, planes nacionales y regionales de desarrollo para lograr una mayor eficiencia y optimización de recursos. El Gobierno Local impulsa el crecimiento económico a través de la pequeña y micro empresa, a través de programas y proyectos que ayuden al desarrollo económico local, estos son admitidos en conformidad con las políticas y planes dentro del sector nacional y regional; así mismo con el crecimiento social, aumento de capacidades y equidad en su correspondiente circunscripción.

La Municipalidad es la entidad que dirige una comunidad, tiene representación jurídica el cual representa a todos los ciudadanos de su jurisdicción liderada por el alcalde, y administra los recursos de su territorio, cuenta con autonomía política y económica, y busca atender las necesidades de los ciudadanos. La organización municipal debe cumplir con tres estamentos: representación, prestador de servicios públicos y promotor del desarrollo integral sostenible. Sostiene Rojas (2006, p.51), que para lograr el desarrollo económico local, debe estar sustentado en el liderazgo de la gestión municipal, administración de recursos para lo cual se requiere identificar los ejes económicos y potenciar sectores específicos en función a la cadena de valor creando un círculo virtuoso sistémico e integral con enfoque territorial.

Las dimensiones descritas por Rojas (2006, p.19) son; la primera dimensión Gestión Estratégica, son las políticas y objetivos institucionales de DEL (Desarrollo Económico Local), que estén acorde con la visión y objetivos estratégicos esto se plasma en PEI (Plan Estratégico Institucional) dentro del ejes económicos y estén acoplados al PDC (Plan de Desarrollo Concertado) buscando potenciar la competitividad territorial y empresarial, y así reducir y mitigar la pobreza, creando trabajos dignos. En gestión estratégica se consideró los indicadores plan de desarrollo municipal concertado y plan de desarrollo económico.

Albrechts, L., Barbanente, A. y Monno, V. (2020), la planificación es primordial para conseguir el desarrollo sostenible, y afrontar problemas como la

pobreza y el cambio climático. Solo el trabajo organizado y planificado permite abrir nuevas posibilidades y transformar las ideas en realidades.

En el estudio realizado en Kenia sugieren se dé prioridad a la planificación, compromiso y capacitación de autoridades para lograr el desarrollo participación de los pobladores. (Nyandiko, 2020)

Al revisar varios artículos los autores detallan la importancia y sus experiencias estableciendo aplicando planes concertados como son los caso; en África se ve como el gobierno busca mejorar su desarrollo mediante la ciencia, tecnología e innovación respalda con políticas e instituciones (Forson, 2020), en Alemania donde les permitió impulsar la investigación (Fabian y Schreiber, 2014), y en China en la educación con excelentes resultados que permitieron que esfuerzos específicos del gobierno se materialicen. (Zhou, Sun y Lee, 2017).

La segunda dimensión Gestión Operativa, es como los funcionarios y autoridades locales promueven el desarrollo económico articulando a las empresas locales con el sector financiero, logrando se involucren y participen en la planificación orientados a los resultados obteniendo el desarrollo del territorio. Dentro de los indicadores se consideró el Plan operativo institucional y el Rol promotor del estado.

Yin, G. y Liu, Y. (2017), en su estudio "Administrative urbanization and city-making in post-reform China: a case study of Ordos City, Inner Mongolia" indica que los Gobiernos locales en China asumieron un rol promotor principalmente de la urbanización y esto ha atraído inversión privada y posterior desarrollo económico. El gobierno local asumió la urbanización eh hizo inversiones de alto impacto, políticas reubicación y atrajo la industrialización.

La tercera y última dimensión Gestión Participativa, la gestión municipal debe ser participativa, se debe involucrar y concertar con los diferentes actores locales en la formulación, implementación así como en la evaluación y retroalimentación o feedback del plan de DEL involucrando a los ciudadanos en el desarrollo como ciudad.

Schroth, Glatte, y Kaiser (2020), en su caso de estudio de participación ciudadana en áreas rurales, argumentaron que el establecimiento de una agenda participativa involucra desafíos centrales, como el desarrollo de medios y procedimientos de diálogo que permita la participación del público en el proceso, y

la selección y transmitir los acuerdos. El establecimiento de la agenda es un proceso durante el cual los conceptos y problemas se analizan y desarrollan de manera colaborativa y luego se integran, a través de redes, en la política y la estrategia de investigación buscando presentar las mejores soluciones y afrontar diversos problemas.

Para entender la segunda variable de DEL(desarrollo económico local) el autor Albuquerque (2004) lo define, como “un proceso de acumulación de capacidades con el fin de mejorar, colectiva y continuamente, el bienestar económico de una comunidad”, así también como la suma valorar los recursos internos y externos existentes. (p, 63)

Albuquerque (2004) sostiene que DEL debe contar con el sector empresarial donde se debe mejorar la gestión, tecnología y dotándolos con recursos adecuados que permitan aprovechar las fortalezas del territorio y el medioambiente. Así también la escuela debe brindar profesionales capacitados comprometidos con el desarrollo productivo social y territorial. También indica que se debe apoyar al comercio informal local, medianas y pequeñas empresas, mediante de una política de crecimiento socioeconómico sin subvención. (p, 68)

Torres y Briones (2019), sostiene que el desarrollo económico local tiene como condición determinante la actuación del gobierno local en el proceso de construcción urbano territorial, involucrado como agente de cohesión con los demás agentes locales, con una prospectiva de futuro, aprovechando sus competencias administrativas y jurídicas apoyando a la estructura productiva, sector empresarial, tecnología, sistema financiero y educación, cuidando y valorando el patrimonio cultural e histórico.

Masud, Othman, Akhtar y Rana, (2021), sostiene que para conseguir el desarrollo sostenible se requiere de políticas que apoyen tanto la reducción de la pobreza como la conservación de los recursos naturales, tomando en cuenta factores económicos, sociales, culturales, ecológicos, psicosociales y a su vez sumado a desarrollo tecnológico lo que permite alcanzar equilibrio y sentar bases de un futuro próspero.

Rodríguez (2009) sostiene que para lograr el desarrollo local se debe tomar en cuenta que es tarea de todos, donde la comunidad y el ciudadano son el principal activo de la sociedad, por lo cual el gobierno debe de asumir el liderazgo y buscar

la participación del ciudadano e incluso de las instituciones informales donde la cultura es un medio de unión en la comunidad. Además detalla que las ciudades más innovadoras y flexibles logran obtener el desarrollo y atraen capitales foráneos lo que permite generar un círculo virtuoso de crecimiento.

El autor Cruz (2007) en su libro “El Planeamiento del Desarrollo Local”, planteó que El Desarrollo humano es el aumento de las capacidades y derechos de cada persona con el fin de poder utilizarlo en su vida para así cumplir los objetivos que puedan tener, aportando al crecimiento de la sociedad con oportunidades equitativas y con libertad.

Cuando queremos analizar el desarrollo socioeconómico de las personas nos preguntamos inmediatamente en su nivel de ingresos, acceso a los servicios básicos, educación. Al revisar la constitución en el artículo 59 vemos que el estado debe promover la economía y ser gestor en sus diferentes niveles de gobierno dando las facilidades del caso al sector privado y así entre ambos generar un círculo virtuoso donde propicie el desarrollo.

También se puede indicar que el crecimiento local puede ser afectado por la desigualdad. En el país no todos tienen los mismos beneficios ni cuentan con los mismos servicios, por la poca presencia del Estado en las principales áreas del territorio, la mala entrega y disposición de los servicios públicos debilitan al Estado y su política económica, generando disconformidad en la población. Y las políticas públicas son débiles e insuficientes, puesto que la economía peruana tiene una institucionalidad muy frágil, lo cual hace que la economía peruana tenga un cargo asimétrico. Por un lado, concibe varios vacíos y por el otro hay excesiva presión de diferentes partes interesadas con poder. Todo esto desgasta a la burocracia y con ella a la política económica. (Ghezzi y Gallardo, 2013, p. 129)

En nuestro estudio, se consideraran las principales dimensiones detalladas por Vázquez (1988) citado por Alburquerque. (2004, p. 19)

La primera dimensión Económica, reflejada con la capacidad de los empresarios locales para ser competitivos. En este punto se consideró indicadores como nivel de ingresos y nivel de empleo. Los autores Chu y Hoang (2020), sostienen que para reducir la desigualdad en el nivel de ingresos y esta sea más equitativa se debe conseguir mantener ciertos estándares en el nivel de educación, el gasto público y la apertura comercial. Por el contrario, en un entorno diferente

con deficiente educación, gasto público ineficaz y baja apertura económica, incrementa la desigualdad de ingresos. Para reducir la desigualdad de ingresos en la sociedad se necesita de esfuerzos más integrales, eficiencia del gasto público y libertad económica.

En lo referente a empleos Park y Kim (2020) y Alkahtani, Nordin, y Khan (2020), sostienen que el estado debe apoyar a las pequeñas y medianas empresas e incluso empresas sociales con beneficios tributarios o subvenciones lo mismo permite que se creen trabajos de calidad y esto se retribuya en la sociedad generando nuevos ingresos, círculos productivos y esto permita lograr el desarrollo local.

La segunda dimensión Social, se refiere al conjunto de capacidades que permiten lograr el desarrollo. En este punto se consideró como indicadores los servicios básicos y acceso a educación.

En lo referente a servicios básicos se considera los servicios de luz, agua y desagüe como fundamentales. Libey, Adank y Thomas (2020), sostienen el acceso al agua es un desafío para los gobiernos ya que son proyectos requieren de financiamiento para alcanzar la accesibilidad como el mantenimiento y así se brinde un buen servicio, es preciso mencionar que los servicios básicos son fundamentales para reducir brechas y generar el progreso dentro de una localidad.

Sobre la educación Kuo y Fu (2021), en su estudio mencionan que la educación es el medio que permite al generar capital social al individuo lo que permite que se integre a la sociedad y permita generar su desarrollo individual y posteriormente este repercuta en la sociedad.

Al revisar el marco normativo y legal tenemos en la Constitución Política del Perú de 1993 en los Artículos 59° y 60°, que nos indica el papel del estado en materia económica y como se sustenta nuestra economía de la interrelación del sector público y privado donde se debe promover el crecimiento socio económico, mediante la igualdad y empoderando al recurso humano.

En este mismo sentido en la ley N° 27680 se evidencia como el estado en su objetivo de acercarse más al ciudadano está delegando mayor poder a los gobiernos locales y así estos puedan atender las necesidades de sus ciudadanos.

Al analizar este artículo de la ley N° 27783 se ve en materia económica el estado se busca un desarrollo auto sostenible y planificado de cada localidad

promoviéndola especialización dotando de la infraestructura necesaria mejorando la competitividad del país.

También tenemos la Ley N° 27972, Ley Orgánica de Municipalidades, indica la estructura, competencias municipales. Asimismo, a través de diferentes mecanismos busca promover e institucionalizar la participación ciudadana, cuyo fin es que los ciudadanos participen y se involucren en la elaboración de los planes de desarrollo local y en los presupuestos participativos. Y en referencia al desarrollo económico indica que los gobiernos locales dentro de su jurisdicción promueven el desarrollo económico, así como la actividad empresarial local, con justicia social, mediante planes de DEL en armonía con las políticas de los diferentes niveles de gobierno y así conseguir el bienestar de sus ciudadanos.

En el Reglamento de la Ley N° 27795, Ley de Demarcación y Organización Territorial muestra las definiciones, principios, procedimientos, estipulaciones y criterios técnicos - geográficos en demarcación territorial que buscan lograr una división organizada del territorio contribuyendo al desarrollo regional y nacional.

Referente a la Gestión municipal y desarrollo económico local se consideraron otras ideas relacionadas:

Ushakov, et al. (2019), sostienen que el gobierno debe asumir la responsabilidad de reducir la desigualdad, fomentar la modernización de sus procesos apoyado con políticas y reformas conseguir el progreso económico sostenible de jurisdicción.

Lebedeva y Orlova (2019), indica que Las autoridades deben planificar y gestionar considerando factores económicos y sociodemográficos tomando en cuenta las particularidades de la estratificación social y la movilidad territorial de la población. Es importante considerar a los diversos grupos ya que cada uno tiene su cultura, composición social, generación y comportamiento, esto en aras del interés común.

Unceta, Barandiaran y Restrepo (2019), indica que abordar los problemas sociales es bastante complejo es ahí donde es clave conseguir una gobernanza colaborativa que es la participación de la sociedad civil y así se generen políticas públicas y estas ocasionen acciones públicas, generando beneficios e involucrando a los ciudadanos, académicos, trabajadores y empresarios.

Mora, Rosales y Vázquez (2016), indica en su investigación que las tecnologías de información y comunicación (TIC) son una herramienta que permite a los gobiernos locales acercarse a la población y atender problemas de la ciudadanía de manera más rápida y eficiente, un ejemplo de esto es el geoportal “SIGUE Vallarta” que ha permitido mejorar los servicios públicos y minimizar costos , logrando movilizar la ciudad conectándola optimizando programas focalizados en zonas prioritarias vinculando diferentes actores locales a través de medios electrónicos y consiguiendo la diversificación de su economía e incentivando el desarrollo económico de su ciudad desde el gobierno.

Fernández (2019), sostiene que el estado carece de capacidad para planificar y orientar el desarrollo espacial del territorio lo que acentuando la desigualdad, pero se han visto casos como Arequipa y Trujillo donde se ha mantenido un crecimiento por características particulares principalmente de las autoridades ya sea por su regionalismo o continuidad de sus partidos.

En el panorama actual del covid-19 se ha podido evidenciar la importancia del gobierno y su gestión para atender emergencia sanitaria donde los gobiernos locales desempeñaron una función principal y muchas veces se toparon con barreras por falta de recursos, burocracia e infraestructura donde se tuvo que planificar y asumir liderazgos para atender a su población en la mejor medida posible. (Anttiroiko, 2021; Mali, Yerramsetti, y Manoharan, 2021)

III. METODOLOGÍA

3.1. Tipo y diseño de investigación

Tipo de Investigación: Básica, de enfoque cuantitativo porque busca producir y mejorar conocimientos y teorías. (Hernández, Fernández y Batista, 2014, p. XXIV)

Diseño de Investigación: Es no experimental de corte transversal, de nivel descriptivo correlacional.

Es no experimental: estudios donde se observan las variables sin manipularlos. (Hernández et al., 2014, p.163)

Es transversal, es capturar un momento, se describe y analiza las variables y su interrelación. (Hernández et al., 2014, p.164)

Es Descriptivo, busca especificar las características y propiedades de las variables y además sirven de base para estudios correlacionales. (Hernández et al., 2014, p.90)

Es Correlacional, busca comprender el vínculo o grado de unión entre las variables. (Hernández et al., 2014, p.157)

El Diagrama de la estructura es el siguiente:

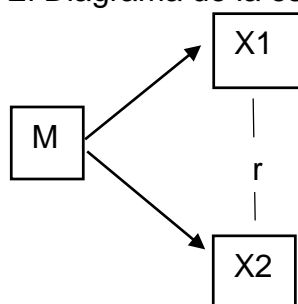

Dónde:

M: Muestra

X1: Gestión Municipal

X2: Desarrollo Económico Local

R: Relación de la Gestión municipal y Desarrollo Económico Local

Figura 1: *Diseño correlacional*

3.2. Variables y operacionalización

El estudio se encuentra constituido por dos variables y su relación entre la Gestión Municipal representada por X1 y el Desarrollo Económico Local representada por X2

X1= Gestión Municipal

X2=Desarrollo Económico Local

Variable 1: Gestión Municipal

Definición conceptual: La Gestión Municipal es el conjunto de actividades realizadas por los gobiernos locales planificando, ejecutando y evaluando los servicios que brindan a los ciudadanos de su jurisdicción. Donde está enfocada a promover el desarrollo local propiciando el bienestar de los vecinos de la localidad y así mejorar la competitividad territorial, reducir la pobreza y fomentar la creación de trabajos formales. (Rojas, 2006, p.31)

Definición operacional: La variable gestión municipal está conformada por 3 dimensiones y 6 indicadores, establecidos en 11 ítems donde mediante la utilización de cuestionario se obtendrán los datos.

Variable 2: Desarrollo Económico Local

Definición conceptual: Según Albuquerque (2004), "El desarrollo económico local lo define, como un proceso de acumulación de capacidades con el fin de mejorar, colectiva y continuamente, el bienestar económico de una comunidad". (p, 63)

Definición operacional: La variable desarrollo económico local está conformada por 2 dimensiones, evaluando 4 indicadores, establecidos en 9 ítems donde mediante la utilización de la encuesta se obtendrán los datos.

3.3. Población, muestra, muestreo, unidad de análisis

La Población: Está compuesta por los ciudadanos de San Luis, en el año 2020, habilitados para sufragar como referencia los datos de la ONPE de las elecciones congresales 2020, el cual indica 104,292 electores habilitados en el distrito de Nuevo Chimbote.

Criterios de inclusión: Ciudadanos mayores de 18 años habilitados para votar, que vivan en la zona de San Luis.

Criterios de Exclusión: Ciudadanos de nuevo Chimbote, que no vivan en la zona de San Luis.

Muestra: La muestra estuvo conformada por 73 moradores de los pueblos de la zona de San Luis, determinados mediante fórmula para población finita.

Muestreo: Fue no probabilístico por conveniencia, puesto que los encuestados fueron seleccionados por conveniencia, accesibilidad y proximidad. (Hernández et al., 2014, p, 176)

3.4. Técnicas e instrumentos de recolección de datos

Para la recopilación de datos se elaboró por medio de:

Técnica: Encuestas

Instrumento: Cuestionario, el cual analizaba las 2 variables; Gestión municipal con 11 ítems y desarrollo económico local con 9 ítems.

Para Hernández et al. (2014, p.204), el instrumento es un medio físico o digital que permite recolectar datos de la muestra en estudio.

La validación del instrumento se realizó mediante juicio de expertos la cual estuvo a cargo de docentes expertos en la investigación y la confiabilidad mediante alfa de cronbach, para lo cual se utilizó datos de los primeros 20 sujetos, el cual representaba más 27 % de la muestra, dando un índice de 0.838 para el primer cuestionario de la variable Gestión Municipal y un índice de 0.803 para la variable Desarrollo Económico Local, lo que demostró una confiabilidad en ambos cuestionarios.

3.5. Procedimiento

En lo que respecta al procedimiento, en primera instancia se procederá a la seleccionar la muestra de la población y se les aplicará el cuestionario respectivo, que permitan obtener la información y resultados que sustenten la investigación.

3.6. Método de análisis de datos

En lo que referente a análisis de datos se utilizará el método estadístico mediante el Excel se tabulará los datos y mediante la plataforma SPSS se procesará la información obtenida. Para las variables gestión municipal y desarrollo económico local, se hará uso de tablas y figuras para la distribución de frecuencias examinando cada variable y para el análisis inferencial se utilizó Rho de Spearman.

Una vez analizados los datos se realizó la constatación de la hipótesis general y específica. Además se precisara la discusión, conclusiones y recomendaciones.

3.7. Aspectos éticos

En mi calidad de investigador y respetando las directivas de la universidad para sustentar la presente investigación, doy fe de los resultados y me comprometo a defender la veracidad de los datos obtenidos, respetando los valores éticos y profesionales de mi investigación. Además de haber citado debidamente de acuerdo a las normas APA investigaciones que no son de mi autoría. La información y los datos recogidos de los encuestados fue de forma anónima guardando la confidencialidad, privacidad y las respuestas se mantendrán inalterables.

IV. RESULTADOS

El presente capítulo de la investigación se expresa los resultados obtenidos luego de haberse aplicado el instrumento de la recolección de datos; siguiendo los lineamientos de cada objetivo.

Objetivo General: Determinar la relación entre la gestión municipal y el desarrollo económico local de los ciudadanos de San Luis, 2020

Tabla 1: *Relación entre la gestión municipal y el desarrollo económico local de los ciudadanos de San Luis, 2020*

		Gestión Municipal	Desarrollo Económico Local
Gestión Municipal	coeficiente de correlación	1.000	0.496
	Sig. (bilateral)		0.000
	N	73	73
Desarrollo Económico Local	coeficiente de correlación	0.496	1.000
	Sig. (bilateral)		0.000
	N	73	73

*La correlación es significativa en el nivel 0.01 (bilateral).

Fuente: Base de datos obtenida de encuesta aplicada

Interpretación: En la tabla 1 se desarrolla la prueba de correlación Rho Spearman donde se obtuvo el resultado de 0.496, el cual significa que existe una correlación positiva media entre las variables gestión municipal y desarrollo económico local, y el nivel de significancia fue de $p= 0.000 \leq .05$. Por lo que se acepta la hipótesis de investigación planteada y se rechaza la hipótesis nula. Existe relación entre la Gestión Municipal y el desarrollo económico local de los ciudadanos de San Luis, 2020.



Figura 2: *Grafica de dispersión de puntos de la Relación entre la gestión municipal y el desarrollo económico local*

Interpretación: Al analizar la gráfica de la figura 2, en la cual hace uso de la dispersión de puntos y recta de regresión lineal se observa que la recta es positiva y por lo mismo se concluye que hay relación entre las variables Gestión municipal desarrollo económico local lo cual fue demostrado con el Rho Spearman.

Objetivo Específico 1: Identificar el nivel de la gestión municipal en el distrito de Nuevo Chimbote, 2020.

Tabla 2: Nivel de gestión municipal

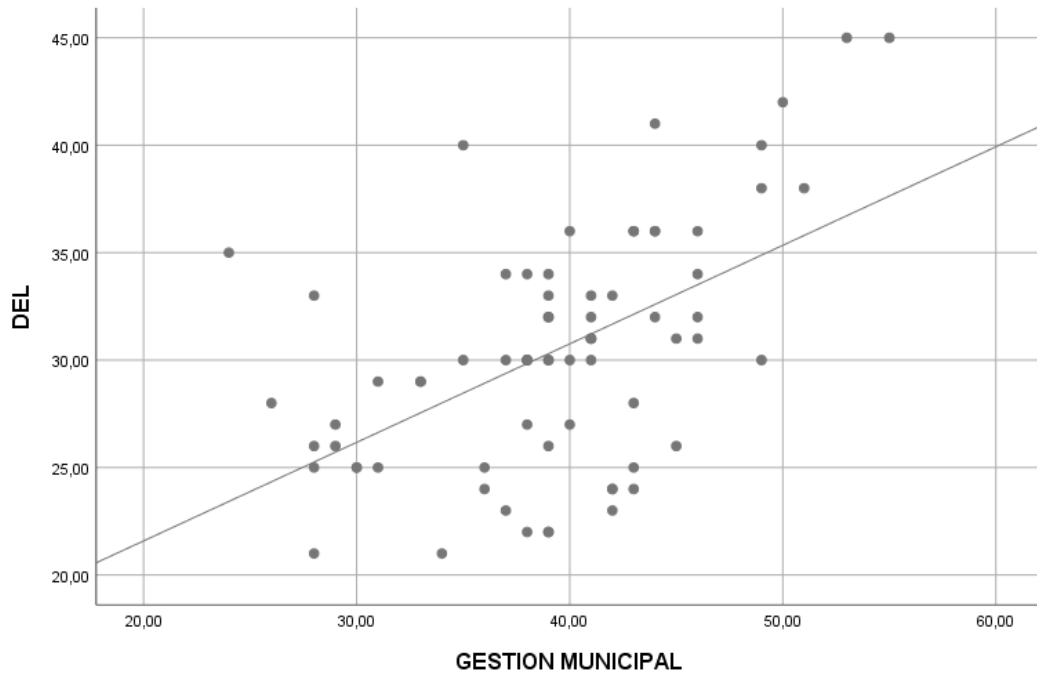
		Frecuencia	Porcentaje	Porcentaje válido	Porcentaje acumulado
Válido	BAJO	1	1,37	1,37	1,37
	MEDIO	40	54,79	54,79	56,16
	ALTO	32	43,84	43,84	100,0
	Total	73	100,0	100,0	

Fuente: Base de datos obtenida de encuesta aplicada



Figura 3: Nivel de gestión municipal

Interpretación: Al analizar la figura 3 se concluye que con referencia al nivel de gestión municipal, del total de los 73 encuestados, el 1.37% percibe que existe un nivel bajo, 54.79% nivel medio y el 43.84% un nivel alto. Por lo cual se acepta la hipótesis planteada de que el nivel de la gestión municipal en el distrito de Nuevo Chimbote, 2020 es medio.

Objetivo Específico 2: Identificar el nivel desarrollo económico local de los ciudadanos de San Luis, 2020.

Tabla 3: Nivel de desarrollo económico local

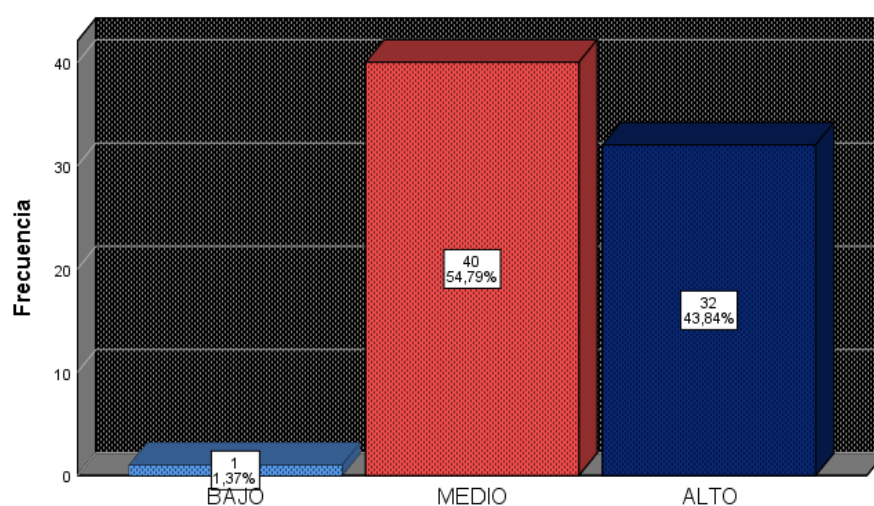
		Frecuencia	Porcentaje	Porcentaje válido	Porcentaje acumulado
Válido	MEDIO	54	73,97	73,97	73,97
	ALTO	19	26,03	26,03	100,0
	Total	73	100,0	100,0	

Fuente: Base de datos obtenida de encuesta aplicada



Figura 4: Nivel de desarrollo económico local

Interpretación: Al analizar la figura 4 se concluye que con referencia al nivel de desarrollo económico local, del total de los 73 encuestados, el 0% percibe que existe un nivel bajo, 73.97% nivel medio y el 26.03% un nivel alto. Por lo cual se acepta la hipótesis planteada de que el nivel de la gestión municipal en el distrito de Nuevo Chimbote, 2020 es medio.

Objetivo Específico 3: Determinar la relación entre la gestión municipal y las dimensiones del desarrollo económico local de los ciudadanos de San Luis, 2020.

Tabla 4: *Relación entre la gestión municipal y la dimensión social*

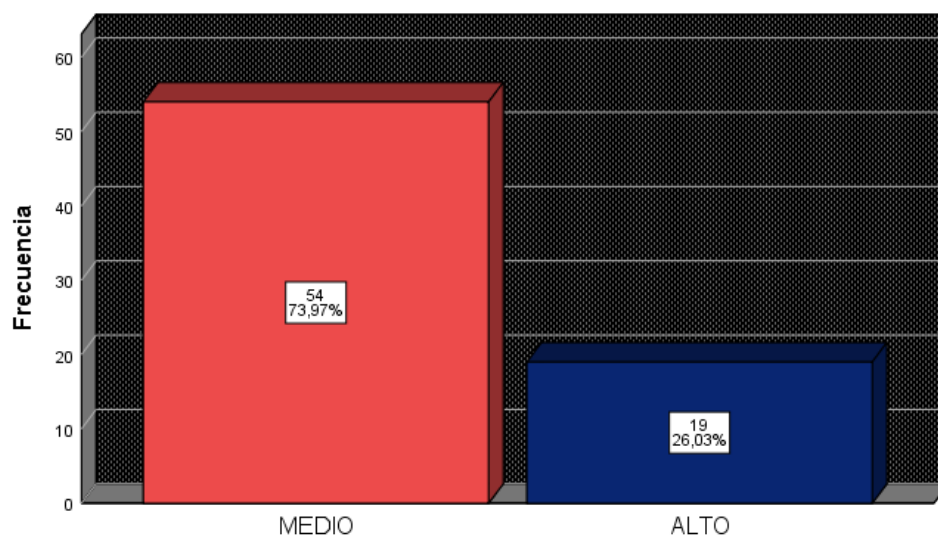
		Gestión Municipal	Social
Gestión Municipal	coeficiente de correlación	1.000	0.399
	Sig. (bilateral)		0.000
	N	73	73
Social	coeficiente de correlación	0.399	1.000
	Sig. (bilateral)		0.000
	N	73	73

*La correlación es significativa en el nivel 0.01 (bilateral).

Fuente: Base de datos obtenida de encuesta aplicada

Interpretación: En la tabla 4 se desarrolla la prueba de correlación Rho Spearman donde se obtuvo el resultado de 0.399, el cual significa que existe una correlación positiva media entre gestión municipal y la dimensión social, asimismo, el nivel de significancia fue de $p= 0.000 \leq .05$. Por lo que se acepta la hipótesis de investigación planteada.

Tabla 5: *Relación entre la gestión municipal y la dimensión económica*

		Gestión Municipal	Económica
Gestión Municipal	coeficiente de correlación	1.000	0.458
	Sig. (bilateral)		0.000
	N	73	73
Económica	coeficiente de correlación	0.458	1.000
	Sig. (bilateral)		0.000
	N	73	73

*La correlación es significativa en el nivel 0.01 (bilateral).

Fuente: Base de datos obtenida de encuesta aplicada

Interpretación: En la tabla 5 se desarrolla la prueba de correlación Rho Spearman donde se obtuvo el resultado de 0.458, el cual significa que existe una correlación positiva media entre gestión municipal y la dimensión económica, asimismo, el nivel de significancia fue de $p= 0.000 \leq .05$. Por lo que se acepta la hipótesis de investigación planteada.

De la tabla 4 y 5 se sostiene que existe relación entre la Gestión Municipal y las dimensiones del desarrollo económico local de los ciudadanos de San Luis, 2020.

V. DISCUSIÓN

En este capítulo de desarrollo sobre la discusión de resultados obtenidos en la presente investigación se realiza haciendo una comparación con las investigaciones previas y teorías de los autores considerados en el marco teórico, en tal sentido y tomando en cuenta los resultados obtenidos de la investigación tienen relación directa con el procesamiento de información realizada mediante los instrumentos utilizados, indicamos lo siguiente:

Con respecto a la hipótesis general planteada ha sido confirmada al comprobarse que existe una relación directa y significativa entre las variables gestión municipal y el desarrollo económico local, toda vez que el coeficiente de correlación rho de Spearman obtenido ($r=,496$) y el p -valor= $,000$ ($p <.01$) rechazando la hipótesis nula, aceptándose y demostrándose la hipótesis general, de que existe relación positiva media entre la Gestión Municipal y el desarrollo económico local de los ciudadanos de San Luis, 2020.

Este estudio se relaciona con la investigación descriptiva- correlacional de Valencia (2017) en su tesis titulada “Gestión municipal y desarrollo socioeconómico local en el distrito de Chavín de Huantar, 2017” donde se propone demostrar el vínculo que existen entre sus variables. Concluyendo que la correlación entre las variables es alta donde el coeficiente correlación Rho de Spearman fue 0.985 y su población estuvo conformada por los funcionarios de la municipalidad en estudio. En forma similar Rampas (2016) cuya metodología fue correlacional-transversal en su tesis titulada “Gestión municipal y desarrollo económico local en el sector de bebidas elaboradas con plantas medicinales, Independencia 2016” buscó “determinar la relación de la gestión municipal en el fomento de capacidades empresariales y el desarrollo económico local en el sector de bebidas elaboradas por plantas medicinales del distrito independencia”. Comprobó el nexo de las variables de estudio donde el coeficiente correlación Rho de Spearman fue 0.339, y su población de estudio estuvo conformada por la integración de emolienteros de independencia.

En referencia a la hipótesis específica 1, se demuestra que el nivel de la gestión municipal en el distrito de Nuevo Chimbote, 2020 es medio, el cual tuvo como resultado de medio para el 54,79% y alta para el 43,84%. En la investigación

de Valencia (2017) muestra que el nivel de la gestión municipal percibida por los funcionarios es medio para 3 % y alta para un 97 % y en el caso de Rampas (2016) el nivel de la gestión municipal percibida por los encuestados (emolienteros) como medio para 92 % y alta para un 5,33 %.

Sobre la hipótesis específica 2, se demuestra que El nivel de desarrollo económico local de los ciudadanos de San Luis, 2020 es medio, el cual tuvo como resultado medio para 73,97% y para el 26,03% la consideran alta. En cambio en el estudio de Valencia (2017) el nivel de desarrollo local percibida por los funcionarios es bajo para el 87 % y medio para un 13 % y en el caso de estudio de Rampas (2016) el nivel de desarrollo económico local es percibida por los encuestados (emolienteros) como medio para 97,3 % y alta para un 2,7 %.

En cuanto a la hipótesis específica 3, se demuestra que existe relación significativa entre la gestión municipal y las dimensiones de desarrollo económico local. Al relacionar la gestión municipal con la dimensión social se obtuvo un coeficiente de correlación de Spearman ($r = ,399$) y el p -valor=,000 ($p <.01$). Y al relacionar gestión municipal con la dimensión económica se obtuvo coeficiente de correlación de Spearman ($r = ,458$) y el p -valor=,000 ($p <.01$) demostrándose que existe relación positiva media entre la Gestión Municipal y las dimensiones de desarrollo económico local de los ciudadanos de San Luis, 2020.

En cuanto a la teoría que sustenta esta investigación Rojas (2006, p.31) sostiene que la gestión municipal es el conjunto de actividades realizadas por los gobiernos locales planificando, ejecutando y evaluando los servicios que brindan a los ciudadanos de su jurisdicción, además promover el desarrollo local articulando esfuerzos de todos los grupos de interés y así lograr el bienestar de los vecinos de la localidad mejorando la competitividad territorial, reduciendo la pobreza y contribuyendo a la creación de trabajos formales. De igual manera según Alburquerque (2004), El desarrollo económico local lo define, como “un proceso de acumulación de capacidades con el fin de mejorar, colectiva y continuamente, el bienestar económico de una comunidad”. (p. 63)

Al revisar el marco normativo y legal de la Constitución Política del Perú de 1993 en los Artículos 59°y 60°, que nos indica el rol del estado en materia económica y como se respalda nuestra economía, su interrelación entre el sector

público y privado y como se debe promover el crecimiento socio económico, mediante la igualdad y empoderando al recurso humano.

Al revisar la teorías de los diferentes autores en referencia a Gestión pública y desarrollo económico local se ve la importancia de la planificación, liderazgo de los diferentes actores de la sociedad donde el gobierno local toma un papel protagónico como nexo el cual permite articular a los diferentes grupos de interés (stakeholders) y mediante la participación ciudadana lograr comprometer a todos los ciudadanos en la búsqueda de un futuro próspero y sostenible administrado eficientemente los recursos de la localidad y promoviendo la inversión privada generando empleos ,potenciando las habilidades de las personas y aprovechando las fortalezas, ventajas competitivas de la ciudad es donde el sueño de desarrollo sostenible se vuelve tangible.

Al analizar los resultados y compararlo con otras investigaciones se ve coincidencias demostrando la relación entre las variables Gestión municipal y desarrollo local, y a su vez ligeras diferencias en los niveles los mismos que son afectados por el tiempo, el lugar y punto de vista de los encuestados.

VI. CONCLUSIONES

Primera: Se concluye que las variables gestión municipal y el desarrollo económico local tienen una correlación positiva media a favor de los ciudadanos de San Luis donde se realizó la investigación. ($p=,000$; $r = ,496$)

Segunda: Para identificar el nivel de gestión municipal es necesario tener como base tres puntos específicos como son sus dimensiones la gestión estratégica, gestión operativa y participativa por último tenemos medir de la información recolectada, expresa que es baja en 1.37%, media en 54,79% y el 43,84% la consideran alta.

Tercera: Para identificar el nivel de desarrollo económico local es necesario tener como base dos puntos específicos como son sus dimensiones sociales y económicas por último tenemos medir de la información recolectada, expresa que es media en 73,79% y el 26,03% la consideran alta.

Cuarta: Se concluye que existe relación entre gestión municipal y las dimensiones del desarrollo económico local siendo la correlación positiva media. En el caso de la dimensión social ($p=,000$; $r = ,399$) y en el caso de la dimensión económica ($p=,000$; $r = ,458$).

VII. RECOMENDACIONES

- Primero:** A todas las autoridades y funcionarios de los diversos niveles de gobierno se sugiere capacitación constante en temas como: planificación, gestión pública, modernización del estado y tecnología que les permitirá ser más eficientes y productivos.
- Segundo:** La gestión municipal debe articularse con los diferentes niveles de gobierno para lograr ser más eficientes y efectivos para poder alcanzar las metas trazadas tanto como Gobierno central, Gobierno regional y local.
- Tercero:** A las autoridades y funcionarios se sugiere participación constante y acercamiento a los demás grupos de interés promoviendo la participación en involucramiento del ciudadano en el desarrollo del distrito.
- Cuarto:** Al municipio promover y articular la creación de centros de capacitación laboral con los empresarios, emprendedores, institutos y universidades la capacitación de jóvenes enseñándoles habilidades requeridas en el mercado laboral.
- Quinto:** A los ciudadanos de la zona de San Luis formar una junta directiva que les permita organizarse y conseguir objetivos comunes logrando el bienestar común.
- Sexto:** Se propone la creación el distrito de San Luis lo que propiciara el acercamiento del gobierno y podrá asignarse un presupuesto, gestionar los recursos propios y mediante un plan de desarrollo crecer sostenidamente mejorando la calidad de vida de los habitantes y cambiando su futuro por uno más próspero y que ocasione un cambio en el País.

REFERENCIAS

Acosta, S. (2018). *El Presupuesto Participativo como instrumento de desarrollo regional y local en el Perú*, Recuperado de <https://journaltop.com/index.php/IBJ/article/view/102>

Adelodun, et al. (2021). *Assessment of socioeconomic inequality based on virus-contaminated water usage in developing countries: A review*. 2021 (192), 110309. Recuperado de <https://doi.org/10.1016/j.envres.2020.110309>

Albrechts, L., Barbanente, A. y Monno, V. *Practicing transformative planning: the territory-landscape plan as a catalyst for change*. City Territ Archit 7, 1 (2020). Recuperado de <https://doi.org/10.1186/s40410-019-0111-2>

Albuquerque, F. (2004). *Desarrollo económico local*. Cuaderno de capacitación No. 1. Buenos Aires: OIT.

Alkahtani, A., Nordin, N. y Khan, R.U. (2020). *Does government support enhance the relation between networking structure and sustainable competitive performance among SMEs?*. J Innov Entrep 9, 14 (2020). Recuperado de <https://doi.org/10.1186/s13731-020-00127-3>

Anttiroiko, A. (2021). *Successful Government Responses to the Pandemic: Contextualizing National and Urban Responses to the COVID-19 Outbreak in East and West*. International Journal of E-Planning Research (IJEPR), 10(2), 1-17. Recuperado de <https://doi:10.4018/IJEPR.20210401.0a1>

Bexell ,M. y Jönsson, K. (2019) *Country Reporting on the Sustainable Development Goals—The Politics of Performance Review at the Global-National Nexus*, *Journal of Human Development and Capabilities*, 20(4), 403-417. Recuperado de <https://doi.org/10.1080/19452829.2018.1544544>

Botero, J., y García, J. (2018). *Desarrollo, reestructuración del gasto público y alianzas público-privadas*. *Revista de Economía Institucional*, 20(38), 185-207. Recuperado de <https://dx.doi.org/10.18601/01245996.v20n38.08>

Castiblanco, J., Aguilera, F. y Sarmiento, F. (2019). *Principios, criterios y propósitos de desarrollo sustentable para la redensificación en contextos urbanos informales*. *Revista de Arquitectura (Bogotá)*, 21(1), 21-33. Epub May 28, 2019. Recuperado de <https://dx.doi.org/10.14718/revarq.2019.21.1.1209>

Chu, L. y Hoang, D.(2020).*How does economic complexity influence income inequality? New evidence from international data*. Vietnam, 68, 44-57. Recuperado de <https://doi.org/10.1016/j.eap.2020.08.004>

Ciommi, M. , Zambon,LI. y Salvati L. (2020).*Personal, Public and Political Impacts of a New District: Survey Data from Before and After the Creation of Ghana's Nabdam District*. Ghana 9(1) ,5-17. Recuperado de http://www.jurareview.ro/resources/pdf/volume_27_population_dynamics_agglomeration_economies_and_municipal_size:_a_long-term_analysis_abstract.pdf

Cruz, N. (2007). *El Planeamiento del Desarrollo Local*. Huaraz, Perú: Universidad Nacional Santiago Antúnez de Mayolo

Delanka, H., Munasinghe, S., Abeysiriwardana, I. y Nirmalakhandan, N. (2020) *Wastewater infrastructure for sustainable cities: assessment based on UN sustainable development goals (SDGs)*. International Journal of Sustainable Development & World Ecology 0:0, pages 1-7. Recuperado de DOI: 10.1080/13504509.2020.1795006

Fabian, C., y Schreiber, C. (2014). *Piloting a national programme for the digitization of medieval manuscripts in Germany*. LIBER Quarterly, 24(1), 2–16. Recuperado de <https://doi.org/10.18352/lq.9265>

Farfán, R. (2018). *La gestión municipal y el desarrollo local en la Municipalidad Distrital de Nueva Requena, Provincia Coronel Portillo– Ucayali 2018* (Tesis de Maestría). Universidad Cesar Vallejo. Recuperada de <https://hdl.handle.net/20.500.12692/26290>

Fernández, A. (2019). *Unboxing the Black Box of Peruvian Planning, Planning Practice & Research*. Perú, 34(4), 368-386. Recuperado de <https://doi.org/10.1080/02697459.2019.1618596>

Flores, L. (2015). *Gestión municipal y desarrollo socioeconómico local en el distrito de Mangas-Bolognesi-Ancash-2014* (Tesis de maestría).Universidad Cesar Vallejo, Lima. Recuperada de <https://hdl.handle.net/20.500.12692/5579>

Forson, J. (2020). *Innovation financing and public policy dilemmas in the Economic Community of West African States (ECOWAS)*, *African Journal of Science, Technology, Innovation and Development*. Africa, 12(1), 1-11. Recuperado de <https://doi.org/10.1080/20421338.2019.1599575>

Fridy, K., Anderson, M., y Yen, I. (2020). *Personal, Public and Political Impacts of a New District: Survey Data from Before and After the Creation of Ghana's Nabdram District*. Journal of Asian and African Studies. Recuperado de <https://doi.org/10.1177/0021909620930051>

Ghezzi, P. y Gallardo, J. (2013). *Que se puede hacer con el Perú*. (1ªera.). Lima, Perú: Universidad del Pacifico: Pontificia Universidad Católica del Perú

Gómez, M. (2020). *Modelo estratégico de aprendizaje organizacional para impulsar la competitividad municipal*. *Pensamiento & Gestión*. Mexico, (40), 1-30. Recuperado de <https://www.redalyc.org/articulo.oa?id=64646279001>

González, B. (2021). *Evolution and early government responses to COVID-19 in South America*. Reino Unido, (37), 105180. Recuperado de <https://doi.org/10.1016/j.worlddev.2020.105180>

Hanco, J. (2016). *Gestión municipal y desarrollo socioeconómico local en el distrito de Huancarani-Paucartambo-Cusco2015* (Tesis de Maestría). Universidad Cesar Vallejo. Recuperada de <https://hdl.handle.net/20.500.12692/8663>

Hernández, Fernández y Baptista. (2014). *Metodología de la Investigación*. México: Editorial McGraw-Hill/interamericana, Sexta edición

Iwanowski, Z. (2017). *Divided government as a source of political turbulence*. Instituto de Latinoamérica, Academia de Ciencias de Rusia (ILA ACR), B. Ordynka, 21/16, Moscú, Russian Federation

Klicperova-Baker, M., y Feierabend, I. (2020). *Democracy—institutionalized conflict resolution: Social psychological explanation of its decline*. Peace and Conflict: Journal of Peace Psychology. Estados Unidos, 26(2), 227–229. <https://doi.org/10.1037/pac0000438>

Kuo, H. y Fu, Y. (2021). *Spatial effects on individual social capital: Differentiating the constraints of local occupational structures*. Taiwan, 64,194-221. Recuperado de <https://doi.org/10.1016/j.socnet.2020.09.003>

Lebedeva, L. y Orlova, L. (2019). *The City as A Social Space of Interaction Between Generations*. Rusia, 603(4), 1-5. Recuperado de <https://doi.org/10.1088/1757-899X/603/4/042062>

Ley N° 27783: *Ley de Bases de la Descentralización*, publicado en el Diario Oficial el Peruano, el 20 de julio del 2002.

Ley N° 27795: *Ley de Demarcación y organización Territorial*, publicada en el Diario Oficial el Peruano, el 21 de febrero del 2003.

Ley N° 27972: *Ley Orgánica de Municipalidades*, publicado en el Diario Oficial el Peruano, el 27 de mayo del 2003.

Libey A., Adank M., Thomas E. (2020). *Who pays for water? Comparing life cycle costs of water services among several low, medium and high-income utilities*. EE.UU. 138(135). Recuperado de <https://doi.org/10.1016/j.worlddev.2020.105155>

Mali, N., Yerramsetti, S., y Manoharan, A. (2021). *Communicative Governance to Mitigate the COVID-19 Pandemic: A Case Study of Delhi, India*. *International Journal of E-Planning Research (IJEPR)*. India, 10(2), 116-123. Recuperado de <https://doi:10.4018/IJEPR.20210401.oa10>

Masud, M.M., Othman, A., Akhtar, R. y Rana, M.S.(2021). *The underlying drivers of sustainable management of natural resources: The case of marine protected areas (MPAs)*. *Malasia*, 199 (195). Recuperado de <https://doi.org/10.1016/j.ocecoaman.2020.105405>

Menz, E. (2015). *Desarrollo económico local: análisis de caso del barrio Italia, comuna de Providencia* (Tesis de Maestría). Universidad de Chile. Recuperada de <http://repositorio.uchile.cl/handle/2250/137803>

Molina, F. (2016). *Obstáculos producto de gestión municipal que frenan el uso del conocimiento en el desarrollo local*. *Retos de la dirección*, 10(2), 118. Recuperado de http://scielo.sld.cu/scielo.php?script=sci_arttext&pid=S2306-91552016000200007&lng=es&tlng=es.

Mora, A., Rosales, K. y Vázquez, J. (2016). *Los geoportales, una herramienta alternativa para el desarrollo económico local*. El caso del SIGUE Vallarta. Recuperado de <https://www.redalyc.org/articulo.oa?id=4990/499054323001>

Nicolás, P. (2014). *Crecimiento económico y desarrollo propuestas de cambios en la institucionalidad para una Araucanía próspera* (Tesis de Maestría). Recuperada de <http://repositorio.uchile.cl/handle/2250/130199>

Nyandiko, N. (2020). *Devolution and disaster risk reduction in Kenya: Progress, challenges and opportunities*. Recuperado de <https://doi.org/10.1016/j.ijdr.2020.101832>

Orellana, A. y Marshall, C. (2017). *La relación entre inversión municipal pública y calidad de vida en las ciudades metropolitanas en Chile*. *Cadernos Metrópole*, 19(39), 665-686. <https://doi.org/10.1590/2236-9996.2017-3913>

Palacios, D. (2018). *Gestión municipal y desarrollo local de la provincia de Chupaca del departamento de Junín – 2016* (Tesis de Maestría). Universidad Nacional del Centro del Perú. Recuperada de <https://hdl.handle.net/20.500.12692/8663>

Park, J. y Kim, C. (2020). *Social Enterprises, Job Creation, and Social Open Innovation*. *Corea*, 6(2), 120. Recuperado de <https://doi.org/10.3390/joitmc6040120>

Rampas, R. (2016). *Gestión municipal y desarrollo económico local en el sector de bebidas elaboradas con plantas medicinales, Independencia 2016* (Tesis de maestría). Universidad Cesar Vallejo, Lima. Recuperada de <https://hdl.handle.net/20.500.12692/6915>

Rodríguez, J. (2009). *Los procesos de desarrollo local desde la perspectiva europea: génesis y transformación*. *Semestre Económico*, 12(24),37-55.[fecha de Consulta 31 de Octubre de 2020]. ISSN: 0120-6346. Recuperado de <https://www.redalyc.org/articulo.oa?id=1650/165013125002>

Rojas, L. (2006). *Manual para la Gestión Municipal del Desarrollo Económico Local*. Lima, OIT/Oficina Sub Regional para los Países Andinos, Proyecto Pres.

Schroth, F., Glatte, H. y Kaiser, S. (2020). *Participatory agenda setting as a process — of people, ambassadors and translation: a case study of participatory agenda setting in rural areas*. *Alemania*, 8(6) .Recuperado de <https://doi.org/10.1186/s40309-020-00165-w>

Torres, F. y Briones, X. (2019). *Innovación y emprendimiento en la sostenibilidad del Desarrollo económico local*. Recuperado de <http://www.redalyc.org/articulo.oa?id=572761148006>

Unceta, A.; Barandiaran, X.; Restrepo, N. (2019). *The Role of Public Innovation Labs in Collaborative Governance—The Case of the Gipuzkoa Lab in the Basque Country, Spain*. *España*, 11(21), 6103. Recuperado de <https://doi.org/10.3390/su11216103>

Ushakov, et al., (2019). *Governance Efficiency in Conditions of the World Economy Globalization and Digitalization*. *Revista de investigación avanzada en derecho y economía*. 10(8), 2566 – 2573.

Valencia, C (2017). *Gestión municipal y desarrollo socioeconómico local en el distrito de Chavín de Huantar, 2017* (Tesis de maestría). Universidad Cesar Vallejo, Lima. Recuperada de <https://hdl.handle.net/20.500.12692/14687>

Villafuerte, A. (2014). *Desarrollo Endógeno mediante la Participación Ciudadana y la Gestión Pública Local* (Tesis de Doctorado). Instituto Tecnológico y de Estudios Superiores de Monterrey. Recuperada de <http://hdl.handle.net/11285/631810>

Yin, G. y Liu, Y. (2017). *Administrative urbanization and city-making in post-reform China: a case study of Ordos City, Inner Mongolia*. Recuperado de <https://doi.org/10.1007/s11769-017-0919-1>

Zhou J., Sun J., Lee D. (2017). *Trends in Government Expenditure in Early Childhood Education in China: Practices in Shanghai, Guizhou, and Ningshan. China*, 19, 71-84. Recuperado de http://doi-org-443.webvpn.fjmu.edu.cn/10.1007/978-94-024-1004-4_5

ANEXOS

Anexo 01: Matriz de operación de variables

Tabla 6: Matriz de operación de variables

VARIABLES	Definición conceptual	Definición operacional	Dimensiones	Indicadores	Ítem	Escala de medición
Gestión Municipal	La Gestión Municipal es el conjunto de actividades realizadas por los gobiernos locales planificando, ejecutando y evaluando los servicios que brindan a los ciudadanos de su jurisdicción. Donde está enfocada a promover el desarrollo local propiciando el bienestar de los vecinos de la localidad y así mejorar la competitividad territorial, reducir la pobreza y fomentar la creación de trabajos formales. (Rojas,2006)	La variable gestión municipal está conformada por 3 dimensiones y 6 indicadores, establecidos en 11 ítems donde mediante la utilización de cuestionario se obtendrán los datos.	La gestión estratégica	Plan de desarrollo municipal concertado.	01-03	Ordinal Bajo (11-25) Medio (26-40) Alto (41-55)
				Plan de Desarrollo económico.	04	
			La gestión operativa	Plan Operativo Institucional	05	
				Rol Promotor de los funcionarios	06-07	
			La gestión participativa	Mesas de Concertación	08-09	
				Estrategias participativas	10-11	
Desarrollo Económico Local	"El desarrollo económico local lo define, como un proceso de acumulación de capacidades con el fin de mejorar, colectiva y continuamente, el bienestar económico de una comunidad". (Alburquerque,2004)	La variable desarrollo económico local está conformada por 2 dimensiones, evaluando 4 indicadores, establecidos en 9 ítems donde mediante la utilización de la encuesta se obtendrán los datos.	social	Acceso a servicios básicos (agua, luz)	12-13	Ordinal Bajo (9-20) Medio (21-33) Alto (34-45)
				Acceso a educación	14-17	
			Económico	Nivel de empleo	18-19	
				Nivel de ingresos	20	

Fuente: Base de datos obtenida de encuesta aplicada

Anexo 02: Instrumento de recolección de datos

Cuestionario: Gestión Municipal y Desarrollo Económico Local La presente encuesta forma parte de un trabajo de investigación cuyo objetivo fue determinar la relación entre la gestión municipal y el desarrollo económico local de los ciudadanos de San Luis, 2020.

La información brindada será utilizada sólo con fines investigativos y académicos las respuestas son anónimas y mantendrán la confiabilidad requerida.

INSTRUCCIONES:

Lea detenidamente las siguientes interrogantes y marque con una x dentro de los recuadros dados la alternativa que se acomode a su postura, recuerde solo marcar una sola y mantener en cuenta para su respuesta la escala valorativa que se detalla a continuación:

Nº	VARIABLE 1: GESTIÓN MUNICIPAL	ALTERNATIVAS				
		Totalmente en desacuerdo	En desacuerdo	Indeciso	De acuerdo	Totalmente de acuerdo
	PREGUNTAS					
	Gestión Estratégica					
1	La gestión municipal y el desarrollo económico local están relacionados.					
2	La Municipalidad cuenta con un Plan de Desarrollo Concertado actualizado.					
3	El Plan de Desarrollo Concertado cuenta con políticas económicas que ayuden a mejorar las actividades económicas del distrito, principalmente de la zona de San Luis.					
4	La Municipalidad cuenta con Plan de Desarrollo Económico actualizado.					
	Gestión Operativa					
5	El Plan Operativo Institucional cuenta con actividades que apoyen las actividades económicas del distrito, principalmente de la zona de San Luis.					
6	Los funcionarios tienen un rol promotor con respecto a la agilidad en los procesos administrativos.					
7	La Municipalidad tiene mecanismos que ayuden a su labor empresarial.					
	Gestión Participativa					
8	Las Mesas de Concertación o de trabajo donde participan los empresarios, ciudadanos permiten la participación ciudadana.					
9	La zona de San Luis debe contar con una directiva					
10	La Gerencia de Desarrollo Económico Local promueve la participación de los ciudadanos de la zona San Luis.					
11	La Gerencia de Desarrollo Económico Local debe evaluar la participación de los ciudadanos.					

Nº	VARIABLE 2: DESARROLLO ECONOMICO LOCAL	ALTERNATIVAS				
		Totalmente en desacuerdo	En desacuerdo	Indeciso	De acuerdo	Totalmente de acuerdo
	PREGUNTAS					
	Social					
12	Los servicios de agua y desagüe son adecuados					
13	El servicio de luz es el adecuado					
14	La educación en nivel primaria es adecuada.					
15	La educación en nivel secundaria es adecuada.					
16	La educación técnica es adecuada.					
17	La educación en el nivel superior es adecuada					
	Económica					
18	Ud. y los miembros de su familia mayores de 18 años tienen un trabajo adecuado a sus habilidades y conocimientos.					
19	El trabajo con él que cuenta es bueno					
20	Los ingresos familiares que perciben como familia son suficientes para cubrir su ritmo de vida					

Muchas gracias

GRACIAS POR SU COLABORACION.....

**FICHA TÉCNICA DEL CUESTIONARIO
PARA EVALUAR GESTIÓN MUNICIPAL Y DESARROLLO ECONÓMICO
LOCAL**

CARACTERÍSTICAS DEL CUESTIONARIO	
1) Nombre del instrumento	Cuestionario para evaluar la Gestión Municipal y Desarrollo Económico Local
2) Autor:	Jean Paul Hernández Rodríguez
3) N° de ítems	20
4) Administración	Individual
5) Duración	15 minutos
6) Población	73 ciudadanos de la zona de San Luis
7) Finalidad	Evaluar la Gestión Municipal y Desarrollo Económico Local del Distrito de Nuevo Chimbote desde la percepción de los ciudadanos de San Luis, 2020.
8) Materiales	Encuesta a través de Google formularios y encuesta física.
9) Codificación:	<p><i>Este cuestionario evalúa dos variables:</i></p> <p>I.-Gestión Municipal, con dimensiones como:</p> <p style="padding-left: 40px;">Gestión Estratégica(ítems 1,2, 3, 4),</p> <p style="padding-left: 40px;">Gestión Operativa (ítems 5, 6, 7),</p> <p style="padding-left: 40px;">Gestión Participativa (ítems 8, 9, 10, 11).</p> <p>II.-Desarrollo Económico Local ,con dimensiones como:</p> <p style="padding-left: 40px;">Social (ítems 12,13, 14, 15, 16, 17),</p> <p style="padding-left: 40px;">Económica (ítems 18, 19, 20).</p> <p>Para obtener la puntuación en cada dimensión se suman las puntuaciones en los ítems correspondientes y para obtener la puntuación total se suman los subtotales de cada dimensión para posteriormente hallar el promedio de las dimensiones, lo mismo en el caso de las variables.</p>
10)Propiedades psicométricas:	<p>Confiabilidad: La confiabilidad del instrumento (cuestionario) con que se medirá la Gestión Municipal y Desarrollo Económico Local del Distrito de Nuevo Chimbote desde la percepción de los ciudadanos de San Luis, 2020, que</p>

determina la consistencia interna de los ítems formulados para medir dichas variables de interés; es decir, detectar si algún ítem tiene un mayor o menor error de medida, utilizando el método del Alfa de Cronbach y aplicado a una muestra piloto de 20 ciudadanos con características similares a la muestra, obtuvo un coeficiente de confiabilidad :

I.-Gestión Municipal, $r = 0.838$, lo que permite inferir que el instrumento a utilizar es SIGNIFICATIVAMENTE CONFIABLE.

II.-Desarrollo Económico Local, $r = 0.803$, lo que permite inferir que el instrumento a utilizar es SIGNIFICATIVAMENTE CONFIABLE.

Validez: La validez externa del instrumento se determinó mediante el juicio de tres expertos, especialistas y con experiencia en la materia.

11) Observaciones:

Las puntuaciones obtenidas con la aplicación del instrumento se agruparon en niveles o escalas de:

VARIABLE	BAJO	MEDIO	ALTO
I.-Gestión Municipal	11-25	26-40	41-55
II.-Desarrollo Económico Local	9-20	21-33	34-45

Estos valores se tendrán en cuenta para ubicar a los ciudadanos para efectos del análisis de resultados.

Anexo 03: Validez y confiabilidad de instrumentos



ESCUELA DE POSGRADO
UNIVERSIDAD CÉSAR VALLEJO

MATRIZ DE VALIDACIÓN POR JUICIO DE EXPERTO

TITULO DE LA TESIS: Gestión municipal y el desarrollo económico local de los ciudadanos de San Luis, 2020

NOMBRE DEL INSTRUMENTO: INSTRUMENTO DE MEDICIÓN DE GESTIÓN MUNICIPAL Y EL DESARROLLO ECONÓMICO LOCAL

VARIABLES	DIMENSIONES	INDICADORES	ÍTEMS	Opción de respuesta					CRITERIOS DE EVALUACIÓN								OBSERVACIONES Y/O RECOMENDACIONES				
				Tratamiento en dimensión	En desarrollo	Indicador	de acuerdo	Tratamiento de ítem	Relación entre la variable y dimensión		Relación entre la dimensión y el indicador		Relación entre el indicador y los ítems		Relación entre el ítem y la opción de respuesta						
									SI	NO	SI	NO	SI	NO	SI	NO					
Gestión municipal (Rojas, 2006)	La gestión estratégica	Plan de desarrollo municipal concertado.	1 La gestión municipal y el desarrollo económico local están relacionados.																		
			2 La Municipalidad cuenta con un Plan de Desarrollo Concertado actualizado.																		
			3 El Plan de Desarrollo Concertado cuenta con políticas económicas que ayuden a mejorar las actividades económicas del distrito, principalmente de la zona de San Luis.																		
	La gestión operativa	Plan Operativo Institucional	4 La Municipalidad cuenta con Plan de Desarrollo Económico actualizado.																		
			5 El Plan Operativo Institucional cuenta con actividades que apoyen las actividades económicas del distrito, principalmente de la zona de San Luis.																		
			6 Los funcionarios tienen un rol promotor con respecto a la agilidad en los procesos administrativos.																		
	La gestión participativa	Estrategias participativas	7 La Municipalidad tiene mecanismos que ayuden a la labor empresarial.																		
			8 Las Mesas de Concertación o de trabajo donde participan los empresarios, ciudadanos permiten la participación ciudadana.																		
			9 La zona de San Luis debe contar con una directiva																		
			10 La Gerencia de Desarrollo Económico Local promueve la participación de los ciudadanos de la zona San Luis.																		
			11 La Gerencia de Desarrollo Económico Local debe evaluar la participación de los ciudadanos.																		



ESCUELA DE POSGRADO
UNIVERSIDAD CÉSAR VALLEJO

VARIABLES	DIMENSIONES	INDICADORES	ÍTEMS	Opción de respuesta					CRITERIOS DE EVALUACIÓN								OBSERVACIONES Y/O RECOMENDACIONES				
				Tratamiento en dimensión	En desarrollo	Indicador	de acuerdo	Tratamiento de ítem	Relación entre la variable y dimensión		Relación entre la dimensión y el indicador		Relación entre el indicador y los ítems		Relación entre el ítem y la opción de respuesta						
									SI	NO	SI	NO	SI	NO	SI	NO					
Desarrollo Económico Local (Albuquerque, 2004)	social	Acceso a servicios básicos (agua, luz)	12 Los servicios de agua y desagüe son adecuados																		
			13 El servicio de luz es el adecuado																		
			14 La educación en nivel primaria es adecuada																		
	Económico	Acceso a educación	15 La educación en nivel secundaria es adecuada.																		
			16 La educación técnica es adecuada.																		
			17 La educación en el nivel superior es adecuada																		
			18 Ud. y los miembros de su familia mayores de 18 años tienen un trabajo adecuado a sus habilidades y conocimientos.																		
Económico	Nivel de ingresos	19 El trabajo con el que cuenta es bueno.																			
		20 Los ingresos familiares que perciben como familia son suficientes para cubrir su ritmo de vida																			

Post firma
DNI 40429317

RESULTADO DE LA VALIDACIÓN DEL INSTRUMENTO

NOMBRE DEL INSTRUMENTO: **INSTRUMENTO DE MEDICIÓN DE GESTIÓN MUNICIPAL Y EL DESARROLLO ECONÓMICO LOCAL**

OBJETIVO: **Determinar la relación entre la gestión municipal y el desarrollo económico local de los ciudadanos de San Luis, 2020**

DIRIGIDO A: **Los ciudadanos de San Luis.**

VALORACIÓN DEL INSTRUMENTO:

Deficiente	Regular	Bueno	Muy bueno	Excelente
				x

APELLIDOS Y NOMBRES DEL EVALUADOR : **YNOPE QUIÑONES ROMAN**

GRADO ACADÉMICO DEL EVALUADOR : **MAESTRO**

Post firma
DNI

Fuente: Formato enviado por el Área de Investigación de la Escuela de Postgrado de la Universidad César Vallejo

NOTA: Quien valide el instrumento debe asignarle una valoración marcando un aspa en el casillero que corresponda (x)

MATRIZ DE VALIDACIÓN POR JUICIO DE EXPERTO

TITULO DE LA TESIS: Gestión municipal y el desarrollo económico local de los ciudadanos de San Luis,2020

NOMBRE DEL INSTRUMENTO: INSTRUMENTO DE MEDICIÓN DE GESTIÓN MUNICIPAL Y EL DESARROLLO ECONÓMICO LOCAL

VARIABLES	DIMENSIONES	INDICADORES	ITEMS	Opción de respuesta				CRITERIOS DE EVALUACIÓN								OBSERVACIONES Y/O RECOMENDACIONES				
				Totalmente en desacuerdo	En desacuerdo	Indeciso	De acuerdo	Totalmente de acuerdo	Relación entre la variable y dimensión		Relación entre la dimensión y el indicador		Relación entre el indicador y los ítems		Relación entre el ítem y la opción de respuesta					
									SI	NO	SI	NO	SI	NO	SI		NO			
Gestión municipal (Rojas, 2006)	La gestión estratégica	Plan de desarrollo municipal concertado.	1 La gestión municipal y el desarrollo económico local están relacionados.																	
			2 La Municipalidad cuenta con un Plan de Desarrollo Concertado actualizado.																	
			3 El Plan de Desarrollo Concertado cuenta con políticas económicas que ayuden a mejorar las actividades económicas del distrito, principalmente de la zona de San Luis.						X		X									
	La gestión operativa	Plan de Desarrollo económico.	4 La Municipalidad cuenta con Plan de Desarrollo Económico actualizado.								X		X		X					
			5 El Plan Operativo Institucional cuenta con actividades que apoyen las actividades económicas del distrito, principalmente de la zona de San Luis.						X		X		X		X					
			6 Los funcionarios tienen un rol promotor con respecto a la agilidad en los procesos administrativos.						X		X		X		X					
	La gestión participativa	Mesas de Concertación	7 La Municipalidad tiene mecanismos que ayuden a su labor empresarial.										X		X		X			
			8 Las Mesas de Concertación o de trabajo donde participan los empresarios, ciudadanos permiten la participación ciudadana.								X		X		X					
		Estrategias participativas	9 La zona de San Luis debe contar con una directiva											X		X				
			10 La Gerencia de Desarrollo Económico Local promueve la participación de los ciudadanos de la zona San Luis.							X		X		X		X				
			11 La Gerencia de Desarrollo Económico Local debe evaluar la participación de los ciudadanos.											X		X				

VARIABLES	DIMENSIONES	INDICADORES	ÍTEMES	Opción de respuesta					CRITERIOS DE EVALUACIÓN								OBSERVACIONES Y/O RECOMENDACIONES			
				Totalmente en desacuerdo	En desacuerdo	Indeciso	De acuerdo	Totalmente de acuerdo	Relación entre la variable y dimensión		Relación entre la dimensión y el indicador		Relación entre el indicador y los ítems		Relación entre el ítem y la opción de respuesta					
									SI	NO	SI	NO	SI	NO	SI	NO				
Desarrollo Económico Local (Albuquerque, 2004)	social	Acceso a servicios básicos (agua, luz)	12 Los servicios de agua y desagüe son adecuados																	
			13 El servicio de luz es el adecuado																	
		Acceso a educación	14 La educación en nivel primaria es adecuada.						x						x					
			15 La educación en nivel secundaria es adecuada.												x					
			16 La educación técnica es adecuada.												x					
			17 La educación en el nivel superior es adecuada												x					
			18 Ud. y los miembros de su familia mayores de 18 años tienen un trabajo adecuado a sus habilidades y conocimientos.																	
	Económico	Nivel de empleo	19 El trabajo con el que cuenta es bueno.																	
			20 Los ingresos familiares que perciben como familia son suficientes para cubrir su ritmo de vida																	

 Post firma
 DNI 40429317

RESULTADO DE LA VALIDACIÓN DEL INSTRUMENTO

NOMBRE DEL INSTRUMENTO: **INSTRUMENTO DE MEDICIÓN DE GESTIÓN MUNICIPAL Y EL DESARROLLO ECONÓMICO LOCAL**

OBJETIVO: **Determinar la relación entre la gestión municipal y el desarrollo económico local de los ciudadanos de San Luis, 2020**

DIRIGIDO A: **Los ciudadanos de San Luis.**

VALORACIÓN DEL INSTRUMENTO:

Deficiente	Regular	Bueno	Muy bueno	Excelente
				X

APELLIDOS Y NOMBRES DEL EVALUADOR : **CASTRO MUÑOZ WILLIAM T.**

GRADO ACADÉMICO DEL EVALUADOR : **DOCTOR**

 Post firma
 DNI: 17897199

Fuente: Formato enviado por el Área de Investigación de la Escuela de Postgrado de la Universidad César Vallejo

NOTA: Quien valide el instrumento debe asignar una valoración marcando un aspa en el casillero que corresponda (x)

MATRIZ DE VALIDACIÓN POR JUICIO DE EXPERTO

TITULO DE LA TESIS: Gestión municipal y el desarrollo económico local de los ciudadanos de San Luis, 2020

NOMBRE DEL INSTRUMENTO: INSTRUMENTO DE MEDICIÓN DE GESTIÓN MUNICIPAL Y EL DESARROLLO ECONÓMICO LOCAL

VARIABLES	DIMENSIONES	INDICADORES	ÍTEMES	Opción de respuesta				CRITERIOS DE EVALUACIÓN								OBSERVACIONES Y/O RECOMENDACIONES			
				Totalmente en desacuerdo	En desacuerdo	Indeciso	de acuerdo	Totalmente de acuerdo	Relación entre la variable y dimensión		Relación entre la dimensión y el indicador		Relación entre el indicador y los ítems		Relación entre el ítem y la opción de respuesta				
									SI	NO	SI	NO	SI	NO	SI		NO		
Gestión municipal (Rojas, 2006)	La gestión estratégica	Plan de desarrollo municipal concertado.	1 La gestión municipal y el desarrollo económico local están relacionados.							X				X					
			2 La Municipalidad cuenta con un Plan de Desarrollo Concertado actualizado.							X				X					
			3 El Plan de Desarrollo Concertado cuenta con políticas económicas que ayuden a mejorar las actividades económicas del distrito, principalmente de la zona de San Luis.								X			X					
	La gestión operativa	Plan Operativo Institucional	4 La Municipalidad cuenta con Plan de Desarrollo Económico actualizado.								X			X					
			5 El Plan Operativo Institucional cuenta con actividades que apoyen las actividades económicas del distrito, principalmente de la zona de San Luis.								X			X					
	La gestión participativa	Estrategias participativas	6 Los funcionarios tienen un rol promotor con respecto a la agilidad en los procesos administrativos.									X			X				
			7 La Municipalidad tiene mecanismos que ayuden a su labor empresarial.									X			X				
			8 Las Mesas de Concertación o de trabajo donde participan los empresarios, ciudadanos permiten la participación ciudadana.									X			X				
	La gestión participativa	Estrategias participativas	9 La zona de San Luis debe contar con una directiva								X			X					
			10 La Gerencia de Desarrollo Económico Local promueve la participación de los ciudadanos de la zona San Luis.									X			X				
			11 La Gerencia de Desarrollo Económico Local debe evaluar la participación de los ciudadanos.										X			X			

JUAN FRANCISCO CÁBREGA CARBASSO
DNI: 16497790

VARIABLES	DIMENSIONES	INDICADORES	ÍTEMES	Opción de respuesta				CRITERIOS DE EVALUACIÓN								OBSERVACIONES Y/O RECOMENDACIONES		
				Totalmente en desacuerdo	En desacuerdo	Indeciso	de acuerdo	Totalmente de acuerdo	Relación entre la variable y dimensión		Relación entre la dimensión y el indicador		Relación entre el indicador y los ítems		Relación entre el ítem y la opción de respuesta			
									SI	NO	SI	NO	SI	NO	SI		NO	
Desarrollo Económico Local (Albuquerque, 2004)	social	Acceso a servicios básicos (agua, luz)	12 Los servicios de agua y desagüe son adecuados										X			X		
			13 El servicio de luz es el adecuado								X			X				
		Acceso a educación	14 La educación en nivel primaria es adecuada.							X				X				
			15 La educación en nivel secundaria es adecuada.								X			X				
			16 La educación técnica es adecuada.									X		X				
	Económico	Nivel de empleo	17 La educación en el nivel superior es adecuada										X			X		
			18 Ud. y los miembros de su familia mayores de 18 años tienen un trabajo adecuado a sus habilidades y conocimientos.								X			X				
			19 El trabajo con el que cuenta es bueno.									X			X			
		Nivel de ingresos	20 Los ingresos familiares que perciben como familia son suficientes para cubrir su ritmo de vida									X			X			

JUAN FRANCISCO CÁBREGA CARBASSO
Post firma
DNI 16497790

RESULTADO DE LA VALIDACIÓN DEL INSTRUMENTO

NOMBRE DEL INSTRUMENTO: INSTRUMENTO DE MEDICIÓN DE GESTIÓN MUNICIPAL Y EL DESARROLLO ECONÓMICO LOCAL

OBJETIVO: Determinar la relación entre la gestión municipal y el desarrollo económico local de los ciudadanos de San Luis, 2020

DIRIGIDO A: Los ciudadanos de San Luis.

VALORACIÓN DEL INSTRUMENTO:

Deficiente	Regular	Bueno	Muy bueno	Excelente
		X		

APELLIDOS Y NOMBRES DEL EVALUADOR : CABRERA CAÑASCO JUAN FRANCISCO

GRADO ACADÉMICO DEL EVALUADOR : MAESTRO POLÍTICAS SOCIALES

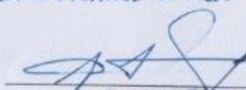

Post firma JUAN F. CABRERA CAÑASCO
DNI 16992730

Fuente: Formato enviado por el Área de Investigación de la Escuela de Posgrado de la Universidad César Vallejo

NOTA: Quien valide el instrumento debe asignarle una valoración marcando un aspa en el casillero que corresponda (x)

En los adjuntos se muestra las validaciones de los expertos los cuales dieron calificación positiva al instrumento.

Para medir la confiabilidad haremos uso del alfa de Crombach

$$\alpha = \frac{N}{N-1} \left(1 - \frac{\sum Vi}{Vk} \right)$$

donde:

N = número de ítems

Vi = varianza del ítem i

Vk = varianza de los puntajes brutos de los sujetos

CÁLCULO DE CONFIABILIDAD DEL INSTRUMENTO: MÉTODO DE ALFA DE CRONBACH												
GESTIÓN MUNICIPAL												
SUJETOS	PREGUNTAS											TOTAL
	GESTION ESTRATEGICA				GESTION OPERATIVA			GESTION PARTICIPATIVA				
	1	2	3	4	5	6	7	8	9	10	11	
1	4	1	5	5	3	2	5	5	1	3	2	36
2	1	2	3	3	2	3	2	3	5	2	5	31
3	4	5	3	4	3	4	3	3	4	3	4	40
4	5	1	4	1	3	3	5	1	5	2	5	35
5	4	2	2	3	2	3	3	2	1	2	4	28
6	3	1	1	3	3	3	2	3	4	1	4	28
7	5	4	4	5	4	5	5	5	5	4	4	50
8	4	3	2	2	4	4	4	4	5	4	4	40
9	3	3	4	4	3	3	3	3	5	3	5	39
10	2	4	4	2	4	2	3	4	4	4	4	37
11	4	3	4	5	4	4	4	4	4	4	4	44
12	5	3	4	3	3	4	4	4	3	5	3	41
13	2	2	2	2	2	4	2	3	1	2	4	26
14	2	2	3	1	2	3	4	3	1	3	5	29
15	2	4	4	4	4	3	1	4	4	4	4	38
16	2	5	1	3	4	2	4	2	4	3	1	31
17	4	4	5	3	4	5	4	5	5	5	5	49
18	5	5	5	5	5	5	5	5	5	5	5	55
19	3	2	3	2	2	3	3	2	5	2	2	29
20	4	4	5	2	4	5	4	4	5	4	5	46
VARIANZA	1.44	1.7	1.54	1.59	0.788	0.95	1.25	1.248	2.26	1.288	1.248	64.34
TOTAL	15.30											
	ALFA DE CRONBACH											0.838

El valor de confiabilidad del alfa de cronbach, da un índice de 0.838 para la variable Gestión Municipal, el cual tiene un rango alto de confianza.

CÁLCULO DE CONFIABILIDAD DEL INSTRUMENTO: MÉTODO DE ALFA DE CRONBACH DESARROLLO ECONOMICO LOCAL

SUJETOS	PREGUNTAS									TOTAL
	SOCIAL						ECONOMICA			
	12	13	14	15	16	17	18	19	20	
1	2	5	3	3	1	1	3	3	4	25
2	4	4	3	3	3	3	2	4	3	29
3	4	4	3	3	3	3	2	2	3	27
4	5	4	4	5	4	5	4	5	4	40
5	4	4	2	2	4	2	2	4	2	26
6	5	3	2	1	3	3	1	2	1	21
7	5	5	5	5	4	4	5	5	4	42
8	4	4	4	4	4	4	4	4	4	36
9	4	4	3	3	3	3	5	4	3	32
10	2	2	5	5	4	4	4	4	4	34
11	3	1	4	4	4	3	5	4	4	32
12	5	2	3	3	3	4	4	3	4	31
13	2	4	4	4	4	4	2	2	2	28
14	1	2	3	3	3	3	4	4	4	27
15	4	4	2	2	2	3	2	4	4	27
16	2	4	5	5	1	1	1	4	2	25
17	5	5	4	4	4	4	5	4	5	40
18	5	5	5	5	5	5	5	5	5	45
19	4	4	3	3	1	1	3	3	4	26
20	5	5	4	4	4	4	2	4	2	34
VARIANZA	1.588	1.288	0.948	1.248	1.26	1.36	1.888	0.81	1.14	40.228
TOTAL	11.528									
ALFA DE CRONBACH									0.803	

El valor de confiabilidad del alfa de cronbach, da un índice de 0.803 para la variable Desarrollo Económico Local, el cual tiene un rango alto de confianza.

Anexo 04: Cálculo del tamaño de muestra

La Población está compuesta por los ciudadanos de San Luis mayores de 18 años, tomando como referencia los datos de la ONPE (Oficina Nacional de Procesos Electorales) de las elecciones congresales 2020 indica 104,292 electores habilitados en el distrito de Nuevo Chimbote.

La muestra está compuesta por los moradores de los pueblos de la zona de San Luis y el tamaño de la muestra se estima mediante la siguiente formula:

$$n = \frac{Z^2 N p q}{e^2(N-1) + Z^2 p q}$$

$$n = \frac{1.96^2 * 104,292 * 0.05 * 0.95}{0.05^2 * (104,292 - 1) + 1.96^2 * 0.05 * 0.95} = 72.85 \cong 73 \text{ habitantes}$$

Dónde:

N = 104,292 electores habilitados = Tamaño de la población.

n = Tamaño de la muestra.

Z = 95% = 1.96; Desviación normal, límite de confianza.

p = 0.05 = Probabilidad de éxito en obtener la información.

q = 1-p; Probabilidad de fracaso en obtener la información.

E = 5% = 0.05 = Margen de error que se está dispuesto a aceptar.

La muestra queda conformada por 73 moradores de los pueblos de la zona de San Luis. Por la naturaleza de la muestra, se utilizó el muestreo probabilístico aleatorio.

Anexo 05: Autorización de la institución de donde se aplicó la investigación



"Año de la universali-

N

Señor(a):
CRECENCIO DOMINGO CALDAS EGUSQUIZA
ALCALDE MUNICIPALIDAD DISTRITAL DE NVC
NUEVO CHIMBOTE

Asunto: Carta de Presentación De

nuestra consideración:

Es grato dirigirme a usted, para presentar al (la) Sr(a). JEAN PAUL HERNÁNDEZ RODRÍGUEZ identificado con DNI No. 43973360 y código de matrícula No 202002, estudiante del Programa de **MAESTRÍA EN GESTIÓN PÚBLICA** quien se encuentra desarrollando el Trabajo de Investigación (Tesis):

Gestión municipal y el desarrollo económico local de los ciudadanos de San Luis, 2020

En ese sentido, solicito a su digna persona facilitar el acceso de nuestro(a) estudiante a su Institución a fin de que pueda aplicar encuestas en las áreas correspondientes, así como facilitarle la información pertinente para el respectivo análisis documental que están relacionados al estudio de investigación.

Sin otro particular, aprovecho la oportunidad para reiterar el testimonio de mi especial consideración, quedo de usted.

Atentamente,



Dra. Rosa María Salas Sánchez
JEFA DE LA ESCUELA DE POSGRADO
UCV CHIMBOTE

	MUNICIPALIDAD DISTRITAL DE NUEVO CHIMBOTE <i>Distrito Esférico, Cultural y Emprendedor</i>	Fecha/Hora 11/12/2020 Impresión: 09:08:22 AM Usuario: ADIAZ
FORMULARIO ÚNICO DE TRÁMITE SOLICITUD - DECLARACIÓN JURADA		Fecha-Hora Recepción: 11/12/2020 10:08:16
Tipo Doc.: CARTA	Nº: S/N	
De fecha: 11/12/2020	Folios: 2	
De: 20164113532 - UNIVERSIDAD CESAR VALLEJO S.A.C.		
Representen:		
ASUNTO: CARTA DE PRESENTACION		
DESTINO: SUB GERENCIA DE RECURSOS HUMANOS		
Encargado: ZAVALA SOTO, MARIO WILLIAM		
Consulta WEB --> Año: 2020 N° Expediente: 17413		
Ingresar a: www.muninuevochimbote.gob.pe/tramites		
USUARIO: 20164113532		
CLAVE: 809	* 2 0 2 0 1 7 4 1 3 *	
<small>(*) SI FALTARAN REQUISITOS SE RECEPCIONAR EL EXPEDIENTE, DISPONE UD. DE 48 HORAS ÚTILES PARA SUBSANARLOS O REPONERLOS, CASO CONTRARIO SE DECLARA COMO NO PRESENTADO REMITIENDOSE A SECRETARÍA GENERAL EL EXPEDIENTE PARA SU ARCHIVO DEFINITIVO.</small>		
OBSERVACION		

Anexo 06: Declaración jurada de autoría y Autorización de publicación del artículo científico



DECLARACIÓN JURADA DE AUTORÍA Y AUTORIZACIÓN PARA LA PUBLICACIÓN DEL ARTÍCULO CIENTÍFICO

Yo, Jean Paul Hernández Rodríguez, estudiante del Programa Académico de MAESTRÍA EN GESTIÓN PÚBLICA de la Escuela de Postgrado de la Universidad César Vallejo filial Chimbote, identificado con DNI 43973360, con el artículo denominado "Gestión municipal y el desarrollo económico local de los ciudadanos de San Luis, 2020"

Declaro bajo juramento que:

- 1) El artículo pertenece a mi autoría.
- 2) El artículo no ha sido plagiado ni total ni parcialmente.
- 3) El artículo no ha sido autoplagiado; es decir, no ha sido publicado ni presentado anteriormente para alguna revista.
- 4) De identificarse la falta de fraude (datos falsos), plagio (información sin citar a autores), autoplagio (presentar como nuevo algún trabajo de investigación propio que ya ha sido publicado), piratería (uso ilegal de información ajena) o falsificación (representar falsamente las ideas de otros), asumo las consecuencias y sanciones que de mi acción se deriven, sometiéndome a la normatividad vigente de la Universidad César Vallejo.
- 5) Si, el artículo fuese aprobado para su publicación en la Revista u otro documento de difusión, cedo mis derechos patrimoniales y autorizo a la Escuela de Postgrado, de la Universidad César Vallejo, la publicación y divulgación del documento en las condiciones, procedimientos y medios que disponga la Universidad.

Nuevo Chimbote, 02 de enero del 2021

A handwritten signature in blue ink, appearing to read 'JP. Hernández', is written over a horizontal line.

DNI: 43973360
Jean Paul Hernández Rodríguez