



UNIVERSIDAD CÉSAR VALLEJO

**FACULTAD DE CIENCIAS EMPRESARIALES
ESCUELA PROFESIONAL DE CONTABILIDAD**

**La razonabilidad de los estados financieros para la toma de decisiones de la empresa
Fundición J & G EIRL en Zapallal año 2019**

**TRABAJO DE INVESTIGACIÓN PARA OBTENER EL GRADO ACADÉMICO
DE:
Bachiller en Contabilidad**

AUTORES:

Francesca Mendez Espinoza (ORCID: 0000-0003-3079-4457)

Gabriela Quiroz Soto (ORCID: 0000-0001-5805-3584)

Wilman Soto Atoccca (ORCID: 0000-0003-3941-0173)

Jemima Vega Ponte (ORCID: 0000-0001-6267-2847)

ASESOR:

Dr. Ambrocio Esteves Pairazaman (ORCID: 0000-0003-4168-0850)

LÍNEA DE INVESTIGACIÓN:

Finanzas

LIMA -PERÚ

PÁGINA DEL JURADO

DEDICATORIA

Este presente trabajo va dirigido a cada uno de los estudiantes de esa manera compartir el conocimiento nuestro, asimismo este proyecto va satisfactoriamente y orgullosos a nuestros padres.

AGRADECIMIENTO

Agradezco a Dios y a mis padres que gracias al apoyo de ellos puedo estudiar seguir adelante profesionalmente. Por otro lado, a los profesores que gracias al conocimiento brindado pudimos culminar nuestro trabajo satisfactoriamente.

DECLARACIÓN DE AUTENCIDAD

Nosotros *Méndez Espinoza Francesca* , *Quiroz Soto Gabriela*, *Soto Atocsa Wilman* y *Vega Ponte Jemima* con DNI 73796645, 73101687, 41661428 y 71338958 respectivamente, con tal efecto de cumplir con las disposiciones vigentes consideradas en el Reglamento de Bachiller de la Universidad Cesar Vallejo, estudiantes de la Facultad de Ciencias Empresariales, Escuela de Contabilidad, declaramos bajo juramento que: ante todo la tesis desarrollada es de nuestra auditoria , no ha sido auto plagiado, es decir, no se ha publicado con anterioridad, hemos respetado las normas Apa para las citas y referencias; también, los datos presentados son reales, por ende, los resultados que se exponen constituye a los aportes de la realidad investigada. De este modo, toda documentación que acompaño es veraz y auténtica.

En tal sentido, asumimos la responsabilidad que de identificarse cualquier falsedad, como plagio, auto plagio, piratería, falsificación, ocultamiento y omisión tanto de documentos como de información aportada, nos someto a las sanciones que deriven de las normas académicas de la Universidad César Vallejo.

Lima 14 de diciembre del 2019



Firma

Francesca Méndez Espinoza
73796645

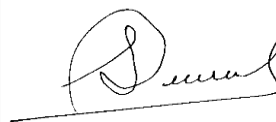

Firma

Quiroz Soto Gabriela
73101687



Firma

Soto Atocsa Wilman
41661428

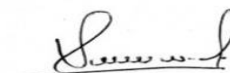

Firma

Jemima Vega Ponte
71338958

PRESENTACIÓN

Señores miembros del jurado calificador:

Ante ustedes presento mi tesis titulada “la razonabilidad de los estados financieros para la toma de decisiones de la empresa Fundición J&G EIRL en Zapallal año 2019”; en cumplimiento con el Reglamento de bachiller de la Universidad César Vallejo para obtener el grado de bachiller, la cual someto a vuestra apreciación esperando que se efectúe de acuerdo a los requerimientos de aprobación.

El desarrollo de la investigación tiene como objetivo; analizar la razonabilidad de los estados financieros que permita mejorar la toma de decisiones de la empresa, así como informar cuales son las posibilidades de disminuir o incrementar la rentabilidad en las empresas de estudio.

El presente trabajo de investigación está constituido por siete capítulos. El primer capítulo, se compone de la introducción; el segundo, de los métodos de investigación; tercero, muestra los resultados; cuarto, la discusión de los resultados obtenidos frente a los antecedentes; quinto, conclusiones; sexto, recomendaciones; séptimo, las referencias bibliográficas; y por último los anexos adjuntos.

ÍNDICE

PÁGINAS PRELIMINARES	
PÁGINA DEL JURADO	ii
DEDICATORIA.....	iii
AGRADECIMIENTO.....	iv
DECLARACIÓN DE AUTENCIDAD.....	v
PRESENTACIÓN	vi
RESUMEN	8
ABSTRAC	9
CAPITULO I	10
INTRODUCCIÓN.....	10
CAPITULO II.....	19
MÉTODO	19
2.1. Tipo de estudio	20
2.2 Nivel de investigación.....	20
2.2 Diseño de estudio	20
2.3 Población y muestra	23
2.4 Tamaño de muestra	24
2.5. Técnicas e instrumentos.....	25
2.6 Procesamiento	27
2.7 Métodos de análisis de datos	27
2.8 Aspectos éticos	27
CAPÍTULO III RESULTADOS	28
<i>Resultados de confiabilidad del Instrumento.....</i>	<i>29</i>
<i>Métodos de análisis de datos.....</i>	<i>29</i>
CAPÍTULO V DISCUSIÓN	31
CAPITULO VI CONCLUSION	37
CAPITULO VII RECOMENDACIÓN	40
CAPITULO VIII REFERENCIAS	42
ANEXOS	45
<i>Tablas de Frecuencia.....</i>	<i>46</i>
<i>Validación de hipótesis.....</i>	<i>65</i>

RESUMEN

El presente trabajo de investigación, tiene como objetivo Analizar la razonabilidad de los estados financieros que permita mejorar la toma de decisiones de la empresa FUNDICIÓN J&G EIRL en Zapallal año 2019. La relevancia de este trabajo esta echa para la necesidad que pueda existir en el uso de la razón y su aplicación en los sistemas financieros por ello mejorar cada decisión propuesta. En la investigación trabajamos con el modelo de Cifuentes y Rincón (2016) La razonabilidad definida como la primera variable que menciona acerca de los estados financieros. Por otro lado la segunda variable ha tomado en cuenta los análisis que se debe de realizar para decir una buena alternativa según Ribbeck (2014), Ya que él asegura que una decisión puede cambiar el proceso productivo de las empresas siempre cuando racionalizando los temas que se presentan en las empresas. Es por ello que el nivel de investigación es descriptivo, el tipo aplicada, el diseño del trabajo es no experimental transversal, contamos 100 personas de las cuales fijamos en la muestra a 30 colaboradores que trabajan en las diversas áreas Fundación J&G EIRL. La técnica utilizada fue la encuesta y el instrumento de recolección, de datos, el cuestionario fue aplicado a los colaboradores de la empresa. Así que para la utilización del instrumento se llevó acabo el juicio de cotejo y la calificación de los expertos igualmente fue apoyado por el uso del Alfa de Cron Bach; la comprobación de las hipótesis realizó con la prueba de Spearman Brown. En síntesis, la razonabilidad de una situación empresarial permitirá mejorar la toma de decisiones de la empresa Fundación J&G EIRL de Zapallal año 2019.

Palabras claves: Razonabilidad, decisiones, estados financieros

ABSTRAC

The purpose of this research work is to analyze the reasonableness of the financial statements that allow improving the decision making of the company FUNDICIÓN J&G EIRL in Zapallal year 2019. The relevance of this work is based on the need that may exist in the use of the reason and its application in the financial systems therefore improve each proposed decision. In the investigation we work with the model of Cifuentes and Rincón (2016) The reasonableness defined as the first variable that mentions about the financial statements. On the other hand, the second variable has taken into account the analyzes that must be carried out to say a good alternative according to Ribbeck (2014), since he ensures that a decision can change the productive process of the companies always when rationalizing the issues that are Present in companies. That is why the level of research is descriptive, the type applied, the design of the work is non-experimental cross-sectional, we count 100 people of which we put in the sample 30 collaborators who work in the various areas J&G EIRL Foundry. The technique used was the survey and the data collection instrument, the questionnaire was applied to the company's employees. So for the use of the instrument the comparison trial was carried out and the qualification of the experts was also supported by the use of the Cron Bach Alpha; the hypothesis test was performed with the Spearman Brown test. In summary, the reasonableness of a business situation will improve the decision making of the company Fundición J&G EIRL of Zapallal year 2019.

Keywords: Reasonableness, decisions, financial statements

CAPITULO I
INTRODUCCIÓN

La incertidumbre que tiene la empresa es no emplear la razonabilidad, sobre todo en los estados financieros; dado que si Fundición J Y G EIRL. No emplea la razonabilidad tiende a tomar decisiones que lo llevan al fracaso es por ello que el trabajo realizado titula la razonabilidad de los estados financieros para la toma de decisiones de la empresa Fundición J&G EIRL en Zapallal año 2019, ha sido realizada con el fin de mejorar la aplicación de la razonabilidad en los EEFF de la entidad Fundición J Y G EIRL. Se ha detectado que los estados financieros no contienen la razonabilidad necesaria para la realización de una buena decisión, esto se debe al no tener conocimiento, además de no cuentan con personal especializado para aplicación de este.

Asimismo, hoy en día las entidades públicas como privadas requieren ampliar su actividad empresarial y por ello es importante el uso de la razonabilidad, y su aplicación en los estados financieros es para obtener información clara y precisa, por consiguiente, esto permite un pensamiento claro de lo que se quiere lograr y sobre todo en las decisiones que se deben tomar.

El ministerio gubernamental de economía y finanzas manifiesta que la NIC 1, ya que este tiene el objetivo de emplear los procedimientos para la exhibición del estado financiero con el propósito de la comunicación absoluta, para afirmar la comparabilidad del mismo, tanto con los ya mencionados correspondientes a ejercicios utilizados, como de otras entidades.

La razonabilidad de los EEFF para la toma de decisiones es un mecanismo de elegir alguna solución o elección propuesta con el fin de controlar el manejo empresarial, para dar sustento a la investigación realizada se buscarán antecedentes del contexto nacional e internacional las cuales a continuación detallamos. Según Mejía B. y Santos L. (2014) sustentan en la tesis nacional: Evaluación financiera en proyectos de inversión para una adecuada toma de decisiones en las empresas de la provincia de Huancayo de la Universidad nacional del centro del Perú, y como objetivo fue demostrar la evaluación financiera en proyectos de inversión aplicando herramientas financieras influyen informar en la acertada toma de decisiones en entidades de la Provincia de Huancayo y tuvo como conclusión el desconocimiento de las herramientas financieras en determinado trabajo de proyección que puede significar futuros problemas de liquidez en las empresas.

Por otro lado, es vital en la entidad, ya que ayuda a dar soluciones, realizando una elaboración de planes, así como el establecimiento de los objetivos. Según Ribbeck , C. (2014) a través de su investigación de trabajo: Análisis e interpretar estados financieros: Herramienta clave para la toma de decisiones en las empresas de la industria metalmeccánica del distrito de Ate Vitarte, 2013, asimismo su objetivo fue determinar el efecto de los análisis e interpretaciones de los resultados con el fin de mejorar una decisión, así que finalizo con la mitad de entidades y ellos no ejecutan financiamiento, información contable actual de las cuales no se proyectan a futuro.

Por otro lado, es importante el uso del analítico financiero y no financiero en una entidad, ya que va permitir observar la realidad a través de los ratios aplicados a los Estados Financieros. Según Quispe, R. (2017), en su tesis titulada: Análisis financiero y no financiero para una adecuada decisión gerenciales de la Cooperativa Agraria Cafetalera San Juan del Oro Ltda., periodos 2014 – 2015 en la Universidad Nacional del Altiplano de la Escuela Profesional de Ciencias Contables, la cual evaluo el proceso de análisis financiero, y en la cual se concluyó que la evaluación del sistema Dupont tuvo un reintegro sobre el patrimonio positivo, pero es bajo ya que no supera el 1%, además de que el análisis de perspectiva de clientes fue aceptable ya que los clientes tienen buena impresión hacia la cooperativa y que se tiene que tomar en cuenta las elecciones definidas.

Por otro lado son documentos informáticos que las empresas utilizan para dar a conocer en que se encuentra la entidad. Según Vega (2017) en su tesis nacional titulada: Análisis e interpretación de los Estados Financieros de la Empresa Electro Sur Este S.A.A, en la toma de decisiones, período 2014 – 2015 en la Universidad José Carlos Mariátegui de la Escuela profesional de contabilidad, con el fin de analizar e interpretar los estados relativo a una posición financiera y la influencia y de esta manera concluyó en que las entidad pueden afrontar deudas con terceros ya que cuenta con un ratio de endeudamiento superior a un S/. 1 sol.

Después de haber recopilado información de los antecedentes; la investigación necesita sustento histórico y epistemológico a través de bases teóricas la cual a continuación describiremos.

Para ello las variables de la investigación son la razonabilidad de los estados financieros y la toma de decisiones de la empresa Fundación J & G EIRL y teóricamente, razonabilidad es muy importante ya que al aplicarlo en los estados financieros obtendremos resultados claros y precisos, las cuales servirá de ayuda a los gerentes a tomar decisiones acertadas y positivas, así como también a generar soluciones a los problemas que puedan afectar a la organización, de acuerdo a Zarsosa y Rosales la razonabilidad respecto a la verdad Económica, Financiero y patrimonial de la empresa y que a su vez nos permiten tener documentos confiable, coherente y precisa para la realización de la Cuenta General de la República, objetivo principal del Sistema Nacional de Contabilidad (2016,p.12).

Así mismo los estados económicos utilizados de evaluar en qué realidad se encuentra la entidad. De acuerdo a Vega Los estados financieros en adelante “EE.FF.” de la empresa, desempeñan un rol relevante en la toma de decisión de la situación Financiera y Económica, porque nos proporcionan información y un panorama contable relacionado con sus operaciones; desempeño y su situación financiera (2017, p.9). El desarrollo de la investigación permitirá solucionar la problemática que se ha formulado de la siguiente manera: ¿Cómo la razonabilidad de los estados financieros permite mejorar la toma de decisiones de la empresa Fundación j y g eirl en Zapallal año 2019? Luego de haber sustentado el problema se tiene que justificar de la siguiente manera, la justificación teórica conlleva a la epistemología y conocimiento de la razonabilidad de los estados financieros, ya que este es una pertenencia separada a cada razonabilidad, diagnosticando no de hallar una verdad demostrable.

A través de este principio se puede entender que la afirmación del ser humano tiene que ser acorde al raciocinio, en ese sentido sirve para medir la veracidad de determinada explicación o solución, por tanto, hay una tendencia a evitar situaciones arbitrarias como por ejemplo en una toma de decisiones.

Para llegar a una posición conforme a la razonabilidad lo primero es que deben compararse las ventajas y desventajas, es en este punto no existe una posición neutral, en segunda instancia debe verificarse que medios han sido empleados, es aquí donde existen

una serie de indicadores a emplearse por ejemplo las utilidades percibidas durante un periodo determinado, así como también los gastos que se generaron, todo ello permitirá conocer qué tanta razonabilidad existe en términos de porcentaje, por último habrá de valorarse si el acto corresponde con los principios de la contabilidad, ya que la razonabilidad es un acto verificable a través de la proporcionalidad. Por ende, enfatizamos en una de las dimensiones de la razonabilidad para poder determinar debemos tener en cuenta los principios contables; ya que esto es elemental y apropiado para la ejecución de termino contables. Por otro lado, mencionaremos el primer indicador de los principios contables: La valuación al costo que se refiere a la adquisición o producción y por ende es adaptable a los activos invisibles, que se muestra verdaderamente en la operación, no obstante se puede disponer que en el paso del periodo o por cierto accidente y su valor tiene que ser superior a su transacción. El segundo indicador es el devengado se refieren a los registros de las ventas o gastos en el periodo contable. Como tercer indicador tenemos a los capitales económicos son materiales e inmateriales que tienen valor económico. Por otro lado los mencionamos a la segunda dimensión estados de resultado es la presentación de todas las operaciones durante un periodo, a través de una adecuada colisión de sus ventas que generan ingresos con sus costes y su desembolso para la determinación del beneficio o merma.

Asimismo, la segunda variable es muy importante aplicarlo ya que muestra que tan cierto es que sus estados financieros estén bien hechos. Por ende, a través del uso de está mejorará con la toma decisiones según Ribbeck, C. son procesos que se ejecutan para la desarrollar incógnitas: Lo que nos dice es que optemos por una buena alternativa, la resolución a un inconveniente fijado (2014, p.9). Esto quiere decir que debemos de seleccionar la mejor alternativa para poder obtener mejores salidas de solución. El objeto dela teoría de la decisión es analizar dicha elección, ante ello se cumple una etapa donde primero se define una problemática para poder analizarlo y como consecuencia se evalúa las posibles alternativas de solución, llegando a elegir tan solo una y posterior a ello su aplicación

Existe diferentes enfoques para tomar una decisión estas son en condiciones de certidumbre donde la persona encargada tiene conocimiento que se producirá un evento, por lo cual se limita a escoger una alternativa, lo contrario ocurre en condiciones de incertidumbre donde se conoce los posibles eventos, pero no se puede estimar las

probabilidades. También está presente la toma de decisiones a bajo riesgo donde el encargado tiene mínima comunicación que la toma de decisiones de certeza, pero más información con condición de incertidumbre, existe también decisiones de emergencia que se da en situaciones sin precedentes al transcurso de actividades y también las decisiones operativas que se localice en el compendio de la entidad, en este punto tendrá que ser evaluado a través del indicador del cumplimiento.

El proceso que desarrolla antes de tomar la decisión es muy importante, ya que se debe tener en cuenta algunas limitaciones o restricciones en este apartado es de suma importancia reconocer el foda de la institución, tener conocimiento sobre la relación costo beneficio, además si se llega a tomar el método cuantitativos y cualitativos, además de conocer la coyuntura interna los circunstancia internos y externos que están involucrados a la entidad con el fin del cumplimiento de las metas y el propósito deseado. En tanto la justificación práctica se fundamenta en que la NIC 1. Esta Norma establece intimación para la exposición del estado financiero, establece la contextura y requerimiento mínimo sobre su contenido, su aplicación será realizada de la misma manera para todas las empresas económicas, esta abarca las muestras en los estados financieros consolidados y disueltos, por consiguiente, refleja la estructura situacional y del rendimiento de una empresa. Su principal idea es dar a conocer sobre la situación financiera que da referencia para la toma de decisiones económicas. Por otro lado, elaborará la hipótesis del establecimiento en movimiento, a disminuir la interrupción de sus actividades. Por otro lado, cuando se aplica el devengo, la sociedad reconoce los elementos del estado financiero, mientras que la NIC 15 representa la pérdida y ganancias de los activos no corrientes, y requiere que se mida el valor razonable de un servicio o pago, teniendo en cuenta si hubo descuentos o rebajas por cantidad de ventas, cuando una compañía refleja información comparativa debe reflejar dos estados financieros y sus notas respectivas. Asimismo, clasifica un activo corriente cuando se tiene la intención de vender un bien o mantener el activo con propósito de negociación y se considera activo no corriente a los tangibles, intangibles y financieros que por su naturaleza son a largo plazo. En cambio, los pasivos corrientes, están conformados por cuentas mercantiles, ya sea por el costo individual, por ende, cuando una sociedad viole un convenio de un préstamo al finalizar la fase se registrará de manera exigible. Finalmente, el estado de resultado integral está conformado por ingresos relacionados con la empresa, costos de inventario, pago de

mercadería, gastos administrativos, otros gastos, otros ingresos económicos y gastos por impuestos.

La razonabilidad de los EEFF en la empresa Fundición busca brindar a nuestro lector que adquiera una experiencia enriquecedora en cuanto información. La justificación metodológica está basada en la variable de la razonabilidad donde la NIC 1 el cual indica la importancia de establecer bases para la demostración de los estados financieros, esta norma deberá aplicarse a todos con el objetivo de que la documentación sea en forma total, ello con el fin de asegurar que la presentación de los EE.FF. sean comparables, estas pueden ser de la misma organización, como también con los de otras empresas. Para alcanzar dicho fin, se establecieron requisitos generales para la sustentación de los EEFF. De acuerdo a Ricra menciona que a través de los indicadores permite obtener un grado de eficacia y proceder de la misma ya que estas son semejantes con relación a la competencia, El uso de las razones es la buena utilidad para hacer un estudio con importancia para la toma de decisiones, en tanto los ratios busca una dominación entre cifras extraídas de los estados financieros, tienen el objeto de realizar una evaluación de los resultados externos e internos de la entidad, ello permite obtener información con la finalidad de tomar decisiones acertadas, por tanto se tomará como referencia los siguientes indicadores que provienen de la variable toma de decisiones y son; el primer indicador de la tercera dimensión es el ratio de margen de utilidad bruta el cual determina los ingresos sobre las ventas de la empresa asumiendo solo los costos de producción. El segundo indicador de la tercera dimensión es la ratio neta que se correlaciona con la ganancia de la empresa. Decimos que es una dimensión puntual que examina pagos de la empresa. el tercer indicador de la tercera dimensión es la siguiente: Ratio de rentabilidad mide que tan eficiente es el utilizar los recursos de la entidad, por tanto, examina que tan capaz es la empresa para percibir ingresos(2015, p. 36). Por otro lado tenemos al segundo indicador de la cuarta dimensión: De acuerdo a Castellanos: La matriz del BCG es una herramienta muy utilizada en el mercado está diseñada para la planificación estratégica corporativa, este método ayuda a decidir en la cartera de productos en qué invertir, desinvertir o abandonar. esta matriz tiene cuatro cuadrantes, donde en el eje vertical se encuentra el crecimiento del mercado y en el horizontal la participación del mercado, la variedad de productos se sitúan en cada uno de los cuadrantes, en el cuadrante donde se encuentra el pero se ubican los

productos que no son rentables, no tiene una tasa de crecimiento y participación positiva, en la vaca se ubican los productos que tienen mayor demanda con poca inversión, en la interrogación se ubican los productos que necesitan inversión constante, su aceptación es nula y tiene un futuro incierto, por último la estrella en mayor demanda, rentabilidad. Finalmente, el objetivo de esta herramienta es establecer un apoyo en la toma de decisiones acerca de los productos que ofrece la entidad (2015, p.54).

Es por ello que la utilidad que tienen los estados financieros es reflejar los saldos correspondientes y de esto se puede llevar a cabo la razonabilidad de los saldos o montos y estos son en cifras numérica y es de ellos que se puede tomar la mejor decisión planteada por los decisión para la calificación de seguir invirtiendo en la empresa o hacer cambios operativos.

La utilidad de los estados financieros es de suma importancia ya que los accionistas o socios quieren saber a dónde se va su dinero invertido, cuánto tienen en deudas por cobrar, deudas por pagar, los estados financieros mientras todas estas interrogantes.

La toma de decisiones es muy importante en cualquier ámbito y más si hablamos del ámbito empresarial por ende las empresas suelen tener varias alternativas y optar por la más razonable con el motivo de solucionar un problema o de mejorar las actividades.

Al tomar una buena decisión esto generará que la empresa crezca, tengan utilidades en cambio si la empresa toma una mala decisión solo obtendrán consecuencias, por ende, es muy importante analizar las decisiones que tomamos.

Seguidamente mencionaremos los objetivos que debemos cumplir para lograr la investigación; el objetivo general es estudiar la razonabilidad de los estados financieros que permita mejorar de lo mencionado en la empresa Fundación J & G EIRL. en Zapallal año 2019, los objetivos específicos es determinar cómo la aplicación de los principios contables, evaluar Cómo la razonabilidad de los estados financieros, identificar como la razonabilidad de los EEFF, determinar Cómo la razonabilidad de los estados financieros.

En tanto la Hipótesis a probar queda definida de la siguiente manera: General, la razonabilidad de los estados financieros mejora significativamente; específicos, la

aplicación de los principios contables mejoran la razonabilidad, la razonabilidad de los estados financieros permite mejorar el análisis del Estado de Resultados, la razonabilidad de los estados financieros permite mejorar el análisis financiero, la razonabilidad de los estados financieros permite mejorar la formulación de las alternativas de solución.

CAPITULO II

MÉTODO

2.1. Tipo de estudio

El tipo de aplicación a realizar investigación aplicada Según Hernández, Fernández y Baptista (2014), afirman

“que el estudio de tipo aplicada busca la utilización relatos que estén bien fundamentados por los fundadores de las para defender la investigación desarrollada” (p.24).

2.2 Nivel de investigación

Descriptiva la idea principal Supo (2014)

“En las investigaciones descriptivas la finalidad es describir las variables y hacer el estudio de cada una de las mismas a profundidad”

. Por ende, nosotros al realizar el trabajo de investigación buscamos demostrar la razonabilidad de los estados financieros.

2.2 Diseño de estudio

El trabajo a efectuar es no experimental por conveniencia, ya que no manipularemos las variables Poblacional. Por otro lado, la idea principal de Hernández R., Fernández C. y Baptista, M. (2014)

“El diseño no experimental se desarrolla sin la necesidad de tomar la variables.”

Esto quiere pretender, que las variables independientes no son manipuladas. Así que se realiza solo no experimental y observamos las anomalías en su entorno, para luego verificarlo. El corte es transversal porque la investigación se realizó en el año presente del 2019. Asimismo, Ibidem, menciona:

“el propósito de una corte transversal es identifica las variables y analiza su incidencia e ilación en un momento dado” (p.270).

El esquema no experimental-descriptivo:

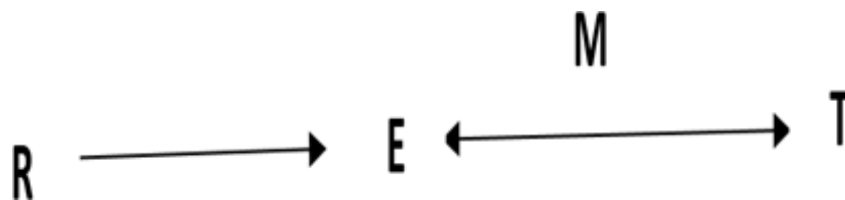

M: Mejora

R: La primera variable

E: Segunda variable

M: Relación entre las variables

Definición de la variable 1: Razonabilidad de los estados financieros. La razonabilidad por ser una propia está orientada hacia los valores y principios tanto morales como jurídicos, en búsqueda siempre, no de encontrar una verdad no verificable sino más bien aceptada, es decir, hallando la forma correcta de cómo es el deber ser de la vida del hombre, apuntando a que tal se caracteriza por tener un buen juicio de valor, capaz de juzgar con argumentos de forma categórica y contextual (Rincón y Cifuentes, 2016). Asimismo la razonabilidad se describe que tan verídico es el resultado obtenido al realizar el análisis de los estados financieros. Las leyes y teorías universales realizan el uso de la inducción (paso de lo particular a lo general), a partir de las cuales se obtienen predicciones y explicaciones de los fenómenos observados a partir de la deducción.

Dimensiones

- Principios contable
- Estado de resultados

Indicadores

- Valuación al costo
- Devengado
- Bienes económicos
- Ingresos
- Gastos de venta
- Utilidades

Definición de la variable 2: Toma de decisiones del estado de resultado la principal idea según Ribbeck, C. “es la solución de aquellos problemas surgidos por un mal manejo directivo o administrativo de la cuales parte a dos o más opciones” (2014, p.9). Asimismo la toma de decisiones es de vital en una entidad, ya que ayuda a dar soluciones, realizando una elaboración de planes, análisis financieros, los ratios así también elaborando la matriz BCG.

Dimensiones

- Análisis de los estados de resultado
- Formulaciòn de alternativas de soluciòn

Indicadores

- Ratios de margen de utilidad bruta

- Ratios de margen de utilidad neta
- Ratios rentabilidad de las ventas
- Matriz BCG
- Presupuestos
- Aplicación del EBITDA

OPERACIONALIZACION DE VARIABLES					
LA RAZONABILIDAD DE LOS ESTADOS FINANCIEROS PARA LA TOMA DE DECISIONES DE LA EMPRESA FUNDACIÓN J & G EIRL EN ZAPALLAL AÑO 2019					
Titulo:					
Variables	Definición conceptual	Definición operacional	Dimensiones	Indicadores	Técnicas
La razonabilidad de los estados financieros	La razonabilidad por ser una propiedad que se desprende de la razón está orientada hacia los valores y principios tanto morales como jurídicos, en búsqueda siempre, no de encontrar una verdad demostrable sino más bien aceptable, es decir, hallando la forma correcta de cómo es el deber ser de la vida del hombre, apuntando a que tal se caracterice por tener un buen juicio de valor, capaz de juzgar con argumentos de forma categórica y	La razonabilidad describe que tan verídico es el resultado obtenido al realizar el análisis de los estados financieros. Las leyes y teorías universales realizan el uso de la inducción (paso de lo particular a lo general), a partir de las cuales se obtienen predicciones y explicaciones de los fenómenos observados a partir de la deducción.	1. Principios contable	1. Valuacion al costo 2. Devengado 3. Bienes	Encuesta cuestionario
			2. Estado de resultados	1. Ingresos 2. Gastos de venta 3. Utilidades	
La toma de decisiones	segun Ribbeck, C. la toma de decisiones es una parte del proceso de solución de problemas: La parte que trata de seleccionar el mejor camino entre dos o más opciones, la respuesta dada a un problema determinado, la solución adoptada ante un hecho o fenómeno, la acción de resolver o solucionar una indeterminación (2014, p.9).	la toma de decisiones es de vital en una entidad, ya que ayuda a dar soluciones, realizando una elaboración de planes, analisis financieros, los ratios asi tambien elaborando la matriz BCG	1. Analisis de los estados de resultado	1. Ratios de margen de utilidad bruta 2. Ratios de margen de utilidad neta 3. Ratios rentabilidad de las	Encuesta cuestionario
			2. Formulación de alternativas de solución	1. Matriz BCG 2. Presupuestos 3. Aplicación del EBITDA	

21

PROBLEMAS GENERAL	OBJETIVOS GENERAL	HIPOTESIS GENERAL	VARIABLES GENERAL	INDICADORES	METODOLOGIA
¿Como la razonabilidad de los estados financieros permite mejorar la toma de decisiones de la empresa Fundacion J & G EIRL en Zapallal año 2019?	Analizar la razonabilidad de los estados financieros que permita mejorar la toma de decisiones de la empresa Fundacion J & G EIRL en Zapallal año 2019	La razonabilidad de los estados financieros mejora significativamente la toma de decisiones de la empresa Fundacion J & G EIRL en Zapallal año 2019	La razonabilidad de los estados financieros	Valuacion al costo Devenzado Bienes económicos Ingresos Gastos de venta Utilidades	1. Tipo de estudio El tipo de estudio a realizar es aplicativo, porque nosotros resolvemos la toma de decisiones de la empresa Fundacion. 2. Diseño de estudio El tipo de diseño a realizar es no experimental, porque no manipulamos las variables Poblacion. 3. Tipo de muestra se utilizara el muestreo no probabilistico por conveniencia. 4. Tamaño de muestra La unidad de análisis se extrae de la poblacion utilizando la formula del muestreo probabilistico. 5. Tecnicas e instrumentos variable independiente razonabilidad de los estados financieros. Técnica: La técnica que se utilizara será la encuesta Instrumento: Será el cuestionario que es de elaboracion propia
ESPECIFICOS	ESPECIFICOS	ESPECIFICOS			
¿Como la aplicacion de los principios contables mejora la razonabilidad de los Estados Financieros en la toma de decisiones de la empresa Fundacion J & G EIRL en Zapallal año 2019?	Determinar como la aplicacion de los principios contables mejora la razonabilidad de los Estados Financieros en la toma de decisiones de la empresa Fundacion J & G EIRL en Zapallal año 2019	La aplicacion de los principios contables mejoran la razonabilidad de los estados financieros en la toma de decisiones de la empresa Fundacion J & G EIRL en Zapallal año 2019		Ratios de margen de utilidad bruta Ratios de margen de utilidad neta Ratios de rentabilidad de las ventas Matriz BCG Presupuestos Aplicacion del EBITDA	
¿Como la Razonabilidad de los Estados Financieros permite mejorar el analisis del Estado de Resultado para la toma de decisiones de la empresa Fundacion J & G EIRL en Zapallal año 2019?	Evaluar Como la razonabilidad de los estados financieros permite mejorar el analisis del Estado de Resultado para la toma de decisiones de la empresa Fundacion J & G EIRL en Zapallal año 2019	La razonabilidad de los estados financieros permite mejorar el analisis del Estado de Resultados para la toma de decisiones de la empresa Fundacion J & G EIRL en Zapallal año 2019	La toma de decisiones		
¿Como la razonabilidad de los estados financieros permite mejorar el analisis financiero para la toma de decisiones de la empresa Fundacion J & G EIRL en Zapallal año 2019?	Identificar como la razonabilidad de los estados financieros permite mejorar el analisis financiero para la toma de decisiones de la empresa Fundacion J & G EIRL en Zapallal año 2019	La razonabilidad de los estados financieros permite mejorar el analisis financiero para la toma de decisiones de la empresa Fundacion J & G EIRL en Zapallal año 2019			
¿Como la razonabilidad de los estados financieros permite mejorar la	Determinar Como la razonabilidad de los estados financieros permite mejorar la	La razonabilidad de los estados financieros permite mejorar la formulacion de las			

2.3 Población y muestra

Dentro de nuestra investigación realizamos el proyecto probabilístico, cabe decir el subgrupo de la población en el que todos los elementos de estas puedan ser elegidos para la encuesta. la idea principal de Lalangui, D. (2017). " La población es la totalidad de individuos, elementos, se define como la totalidad de elementos, individuos y empresas que tengan similitudes de las cuales se utilizarán como muestreo". Por ende, la población

es el conjunto de personas a la cual se aplicará la encuesta. Por otro lado, la idea principal de Lalangui, D. (2017). “ La muestra es una parte de la población que se clasifica para la adquisición de información. En la muestra se realizará la medición y observación de las variables”.

Así mismo una población será los trabajadores de la EMPRESA FUNDICIÓN J & G EIRL y esta investigación se realizó el año 2019. El análisis estadístico siempre se refiere a un conjunto de personas o cosas que denomina población; el término población tiene un amplio significado y puede referirse a personas, objetos, actos, áreas geográficas e inclusive al tiempo. Es una población que se precisa en conjunto finito o infinito de personas u objetos que presentan características comunes.

La muestra se caracteriza principalmente en ser representativa, contiene la particularidad relevante de la población en las mismas proporciones de la población donde fue tomada. La población dentro de nuestro trabajo es de 100 trabajadores y esto muestra que es un todo y la muestra es una porción o segmento de ese todo. Si se han de aplicar los resultados de la muestra a la población entera, es fundamental que la muestra a estudiar sea cuidadosamente seleccionada. Una cobertura incompleta de la población conduciría a un error de muestreo, ya que de otra forma no puede esperarse que la muestra sea representativa de la población de manera exacta.

2.4 Tamaño de muestra

El análisis se extraerá de la población utilizando la fórmula del muestreo probabilístico. La idea principal de Hernández, R. (2014) “Es probabilística porque precisa el tamaño de la muestra, definir las unidades y elementos por medio de marco muestra o formulación “.Asimismo afirma que la muestra es un subgrupo de la población interna de la empresa Fundación J&G EIRL, es decir, es una parte de ella y por la tanto tiene que poseer las mismas características del cual se recolectan los datos y debe ser representativo de dicha población, ante la interrogante ¿en una investigación siempre tenemos una muestra? pues no siempre, pero en la mayoría de los casos si realizamos un estudio en una muestra. En situaciones de mejorar un estudio (personas, animales, plantas, etc.) la población. Se debe mostrar interés en “qué o quiénes”, es decir en los sujetos, objetos, sucesos, etc. Esta va a depender no solo del planteamiento de la investigación sino también del objetivo de la misma, como por ejemplo en el caso de que el objetivo sea describir el uso que le dan los niños al momento de ver la televisión, ante ello lo más factible es

entrevistar a un grupo de niños, por ende, también serviría de mucha ayuda entrevistar a los padres de familia. El propósito básico es del estudio es describir la relación niño-televisión.

Un aspecto importante es el tamaño de la muestra será de 30 trabajadores del área de contabilidad, administrativa, almacén, ventas y operativa de la EMPRESA FUNDICIÓN J & G EIRL. Este está relacionado directamente con la precisión de los resultados que se obtendrán. Cuanto mayor sea el tamaño de la muestra estará más cerca del tamaño de la población y sus resultados serán más precisos. La importancia de estudiar muestras en lugar de poblaciones, entre otras, es: El estudio de pocos individuos permite ahorrar el tiempo, Disminución de los costos. Estudia de la totalidad de los elementos bajo una característica determinada. Mejora la calidad de las observaciones y mediciones realizadas a un reducido número de individuos, antes que realizarlas a toda la población.

Es importante tener en claro todos los pasos de una investigación ya que estas son relevantes y deben presentar un alto grado de rigurosidad, No obstante, mucho de este esfuerzo de trabajo puede perderse si no se seleccionan adecuadamente las unidades de análisis y de manera coherente con los objetivos del estudio. La muestra se puede definir en que este método estadístico es un medio por el cual se afirma los criterios y técnica que deben orientar el proceso de recolección de datos para así finalizar con una conclusión viable referente a la opinión de la población (p.5).

El escenario se llevó a cabo el trabajo de investigación es de acuerdo a su tamaño, nuestra población comprende un grupo de trabajadores pertenecientes a la empresa Fundición J & G EIRL , la misma que se dedica a la actividad de la fundición de Metales no ferrosos, se encuentra ubicado Mz - J Lote -5 asociación Pecuaria Valle en el distrito de Carabayllo departamento Lima, Perú.

La empresa cuenta con diversas áreas como son: administrativa, almacén, comedor y operativa esta última ocupa un mayor espacio, por tanto, se subdivide en subáreas. La recolección de datos se realizará en las inmediaciones de la empresa, específicamente en el área del comedor previo a ello, se llevará a cabo una entrevista con el personal con la finalidad de hacer llegar el objetivo de la investigación.

2.5. Técnicas e instrumentos

Variable independiente razonabilidad de los estados financieros.

Técnica: La encuesta, esta técnica fue utilizada en el presente trabajo para la recolección de información de los hechos objetivos que será manejado para examinar la incidencia que hay entre la razonabilidad de los estados financieros y la toma de decisiones.

Instrumento: El instrumento que se utilizó para la adquisición de testimonios fue el cuestionario, el mencionado nos ayudó a reunir información de forma confiable con el nivel de validez indispensable. La configuración del cuestionario será diseñada de manera interrogativa, personal y acorde, con la escala de Likert, la cual refleja 5 niveles de respuesta. Con el instrumento utilizado se recopiló datos de las variables para así brindar soluciones al problema dado.

Validez: El instrumento fue revisado por el competente. Se contó con la participación de los trabajadores de la EMPRESA FUNDICIÓN J & G EIRL, los cuales se encomendaron de validar el cuestionario por cada variable. La herramienta accederá aducir conclusiones a partir de los resultados obtenidos.

Confiabilidad: Indicó que la herramienta usada produjo el cálculo exacto, el cual muestra el valor real de los indicadores, en efecto la puntuación adquirida por el encuestado. Asimismo, Tarazona manifiesta sujetar para posterior al Alfa de Cronbach el cual arroja un valor entre 0 y 1, Por ende, cuando esté más cerca de 1 se estima confiable. En la prueba de Alfa de Cronbach se obtuvo un valor de 0.860 el cual se considera confiable y apto para aplicar a la muestra de estudio (Ver anexo 03).

Por otro lado, la idea principal de Carllessi (2015) menciona que el criterio del competente es un sistema que facilita la sensatez por el experto, tanto temático como metodológico, con el propósito de brindar su dictamen concerniente al instrumento.

El instrumento utilizado en la actual indagación ha sido validado por 2 expertos temático y metodológico.

Tabla 1 validación de expertos

Expertos	Criterio
Dr. Donato Díaz Díaz	Calificado
Dr. Alberto Álvarez López	Calificado

2.6 Procesamiento

El instrumento se adaptó el primer día, subsiguientemente se edificó la procedencia de la información en Excel, constituyendo la información por dimensión y variables, tras hecho eso se debe insertar en el SPSS donde se adhiere la prueba de normalidad para diagnosticar el método estadístico perfecto para la investigación, tras realizar lo mencionado se logró la solución al objetivo constituido para confirmar la hipótesis de acuerdo a la investigación.

2.7 Métodos de análisis de datos

Esta investigación tiene como finalidad. Analizar la razonabilidad de los estados financieros para perfeccionar las decisiones de la entidad Fundación J & G EIRL en Zapallal año 2019 y se efectuó el:

Análisis cuantitativo con el propósito de emplear la acumulación de información para acreditar la hipótesis, con procedencia al cálculo numérico y la estadística. Por otro lado, la idea principal de Pacheco, J. (2019) manifiesta que el método sintético es un proceso de indagación de juicio que busca la forma de construir un acontecimiento de manera resumida, ayudándose de los distintos elementos que estuvieron presentes en el desarrollo del acontecimiento.

2.8 Aspectos éticos

Esta investigación cumplió con el profesionalismo que tiene todo profesional, por ende, se realizó con responsabilidad, se cumplió con todo con todas las reglas y normas requeridas, por otra parte, se aplicó el principio social y moral.

Se aplicó algunos principios como: El compromiso, disciplina, integridad, ética profesional.

Y las especificaciones internacionales para que las investigaciones tengan los estándares pedidos por la SUNEDU.

CAPÍTULO III

RESULTADOS

Resultados de confiabilidad del Instrumento

Tabla N. ° 1 Interpretación de coeficiente de Alfa

Coeficiente Alfa	
Resultado	Interpretación
9	Total o perfecta
8	Elevada
7	Regular
6	Baja
5	Muy baja
Coeficiente de Alfa < 5 es inaceptable	

Métodos de análisis de datos

Se utilizó el software SPSS versión 22 para realizar el análisis de datos, ello nos permitirá realizar nuestra correlación, alfas, prueba de hipótesis, tablas y gráficos que se apreciará más adelante de este documento.

De tal manera se llevará acabo los procesos que corresponden con el software mencionado para verificar el nivel de relación que existe entre nuestras variables, en consecuencia, nos llevara a finalizar nuestra investigación de forma estadística.

Se utilizó un proceso sistemático y organizado, en el trabajo de investigación, todo ello apoyándose en varios métodos que se dará a conocer a continuación:

Análisis de confiabilidad del instrumento para la variable Toma de Decisiones

La primera parte del instrumento empleado está comprendida por 9 ítems de la primera variable investigada con una muestra de 30 personas profesionales dentro de la empresa industrial. El nivel de confiabilidad es de 82,9% donde se empleó el software estadístico SPSS versión 22.

Análisis de confiabilidad del instrumento para la variable Razonabilidad de los Estados Financieros

La segunda parte del instrumento empleado está comprendida por 8 ítems de la segunda variable investigada con una muestra de 30 personas profesionales dentro de la empresa industrial. El nivel de confiabilidad es de 87% donde se empleó el software estadístico SPSS versión 22.

Tabla N. ° 2 Alpha de Cronbach variables Toma de Decisiones y Razonabilidad de los estados financieros.

Estadísticas de fiabilidad			
<i>Alfa de Cronbach</i>	Parte 1	Valor	,829
		N de elementos	9 ^a
	Parte 2	Valor	,870
		N de elementos	8 ^b
	N total de elementos		
<i>Correlación entre formularios</i>			,733
<i>Coficiente de Spearman-Brown</i>	Longitud igual		,846
	Longitud desigual		,846
<i>Coficiente de dos mitades de Guttman</i>			,846

Fuente: Encuesta Aplicada

CAPÍTULO V DISCUSIÓN

Una vez obtenido los efectos en nuestro trabajo, se puede dar a conocer la siguiente discusión.

Nuestro trabajo de estudio tiene como finalidad Analizar la razonabilidad de los estados financieros que permita mejorar la toma de decisiones de la empresa FUNDICIÓN EIRL en Zapallal año 2019.

En la prueba de validez de la herramienta de investigación fue validado a través del Alfa de Cronbach, Donde el resultado es 0.829 y 0.870 para las variables Toma de decisiones y razonabilidad de estados financieros, respectivamente; después de haber realizado la encuesta. El coeficiente del Alfa de Cronbach se usó para la determinación de la fiabilidad de la investigación por medio del software estadístico SPSS versión 22. El instrumento validado, está compuesto por 17 ítems, con 8 ítems en la razonabilidad de estados financieros y 9 ítems en la toma de decisiones. Logrando una fiabilidad de 82,9% , por ende es un porcentaje aceptable, ya que para ser confiable debe aproximarse a 1 y que el valor sea mayor que 0.8, que nos muestra la confiabilidad de la escala. Ya que, el alfa de Cronbach medirá la consistencia entre los ítems, para Coronado (2016), expone que, “Algunos autores indica que los coeficientes para el alfa de cronbach oscila entre 0 y 1, donde el cero significa que se tiene una confiabilidad nula y en el otro extremo el 1 significa una confiabilidad máxima” (p.30). En el presente estudio ambos valores son mayores a 0.8; por ende, los instrumentos son considerados confiables y aceptables para su aplicación.

Según el resultado obtenido, la razonabilidad de los estados financieros para la toma de decisiones de la empresa fundición EIRL en zapallal año 2019; donde esta es la hipótesis general y para llegar a su validación se aplicó el instrumento a 30 trabajadores de la empresa, para lo cual precisaré los resultados más importantes que tienen relación con la validación de la hipótesis. De este modo, la tabla 1 nos refleja que el 60% están de acuerdo que los registros de los activos estén contabilizados en base al principio contable de la valuación del costo de adquisición, ya que mediante esta contabilización correcta se obtendrán un mayor control de los activos percibidos en el periodo. Y en la tabla 8 opinan

que un 43.3 % está de acuerdo con la determinación del costo de venta en base a la afirmación contable que se les mencionó, debido a que consideran que es correcto. Por otro lado, un 26.7% sostienen que están totalmente de acuerdo ya que consideran que es lo más lógico con respecto al cálculo básico del costo de las ventas, lo cual indica que la empresa sigue el proceso para el costo de venta.

La verificación de la hipótesis realizada por medio de la correlación de Rho Spearman, según Hernández (2014), nos manifiesta que es una relación entre las variables; por ello el resultado debe estar entre los rangos variantes entre -1.0 “relación negativo” a $+1.0$ “relación positiva”, asimismo deberían de tener una conexión notoria entre ellas, considerando el valor producto del coeficiente de Rho de Spearman, en que el valor de “P” es menor que es 0.05, se puede concluir que la relación es apropiada; teniendo en cuenta lo mencionado anteriormente se hizo un estudio donde el resultado, si “P” es inferior que 0.05, será aceptada la hipótesis alterna y se desestimará la hipótesis nula, de lo contrario si “P” es superior a 0.05, será aceptada hipótesis nula y se rehusara la alterna; para lo cual se debe obtener la legitimación de las hipótesis a través del coeficiente de Rho Spearman, donde se obtuvo el siguiente resultado: el coeficiente de la hipótesis general es de 0.794, 21 donde se observa que $p < 0.05$. Por tanto, la hipótesis general “La razonabilidad de los estados financieros para la toma de decisiones de la empresa Fundación J & G EIRL en Zapallal año 2019” fue aceptada y se rechazó la hipótesis nula.

Este efecto reafirma el estudio realizado por Rincón y Cifuentes, (2016), donde nos indica que la razonabilidad describe que tan verídico es el resultado obtenido al realizar el análisis de los estados financieros. Las leyes y teorías universales realizan el uso de la inducción (paso de lo particular a lo general), a partir de las cuales se obtienen predicciones y explicaciones de los fenómenos observados a partir de la deducción.

Donde el resultado obtenido de la hipótesis específica N° 01, se puede comprobar que hay correlación entre la razonabilidad de los estados financieros y el análisis de los estados de resultado de la empresa Fundación EIRL en Zapallal año 2019. Al igual que en la hipótesis general para demostrar este resultado obtenido del instrumento mediante la encuesta a 30 trabajadores de empresa, mediante las tablas más representativas: en la tabla 9 opinan que un 40 % y 20% está de acuerdo y totalmente de acuerdo, con respecto a los

gastos de ventas obtenidos dentro del periodo, debido a que se mostró de manera significativa gastos que provienen de las ventas. Por otro lado, un 20% sostiene que están totalmente de acuerdo ya que se consideran gastos expuestos generan relevancias, así como importancia para toda la organización. Además, en la tabla 10 representa un 50% está de acuerdo y afirman que existe una relación razonable con respecto a las utilidades expuestas en el estado de resultados y en el estado de situación financiera, debido a que se muestra concordancia en los saldos expresados de manera clara y transparente.

El resultado de la primera hipótesis específica se comprobó con el coeficiente de Rho Spearman, por ello el resultado debe fluctuar los niveles de -1.0 “Dato negativo” a +1.0 “Dato positivo”. Así como, se determinará el valor de “P” este debe de ser inferior a 0.05, dando a saber si se aceptara la alterna o rechazara la nula, por otra parte si “P” es superior de 0.05, se aceptará la nula y se no se acepta la alterna; dado a conocer los resultados obtenidos para la primera hipótesis específica se obtuvo un 0.703 expresando así que tiene una correlación positiva, asimismo, se muestra simbólicamente que $0.00 < 0.05$, de modo que se acepta la hipótesis alterna y se rechaza la hipótesis nula.

De manera que nos relaciona con la investigación realizada por Ribbeck, C. (2014), Señala que la toma de decisiones un método que sirve para desarrollar problemas: por ello busca la mejor opción de muchas, busca la salida al problema. Por ende el objeto de la teoría de la decisión es analizar dicha elección, ante ello se cumple una etapa donde primero se define una problemática para poder analizarlo y como consecuencia se evalúa las posibles alternativas de solución, llegando a elegir tan solo una y posterior a ello su aplicación.

Correspondiente a la validación de la hipótesis específica N° 02, se demuestra que hay relación entre la razonabilidad de los estados financieros y la formulación de alternativas de solución de la empresa Fundación EIRL en Zapallal año 2019. Se puede comprobar lo mencionado anteriormente mediante los resultados de las encuestas que se

aplicó a 30 personas, de la cual al tomar las más relevantes se puede ver en la tabla 17 , opinan con un 36.7% y 13.3%, están de acuerdo y desacuerdo, respectivamente; que a través de la Matriz del BCG se puede ver que producto es el más vendido, el que nos da ingresos, y el producto que genera gastos, Por ende nos sirve de apoyo con la formulación de alternativas de solución para la resolución de contingencias se obtiene liquidez inmediata para poder inversión o cubrir los gastos del día a día, puesto que si la inversión da un resultado de manera favorable puede redoblar la rentabilidad. Además, el 53.3% que están de acuerdo con la aplicación de presupuestos de la formulación de alternativas de solución con el fin de generar mayor probabilidad de crecimiento.

De acuerdo a los resultados obtenidos en el párrafo anterior, con la finalidad de comprobar la validez de la segunda hipótesis específica, se realizó por medio del coeficiente de Rho Spearman, revelando la correlación entre ambas en un nivel ordinal, en el cual su resultado debe estar en los rangos entre -1.0 “Correlación negativa perfecta” a +1.0 “Correlación positiva perfecta”. A su vez, se determinará su nivel de significancia teniendo en cuenta que el valor de “P” debe ser menor a 0.05, concluyendo así que se aceptará la hipótesis alterna y será rechazada la hipótesis nula, por otro lado si “P” es mayor de 0.05, se acepta la hipótesis nula y sería rechazada la hipótesis alterna; en este caso para los resultados obtenidos con la correlación de Rho Spearman se obtuvo un coeficiente de 0.754 demostrando que tiene una correlación positiva muy fuerte y a su vez observando que el nivel de significancia fue de “P” $0.000 < 0.05$, por lo que se aceptó la hipótesis alterna y se rechazó la hipótesis nula.

Lo mencionado enlaza con la NIC 1 quien señala que esta Norma establece intimación para la exposición del estado financiero, establece la contextura y requerimiento mínimo sobre su contenido, su aplicación será realizada de la misma manera para todas las empresas económicas, esta abarca las muestras en los estados financieros consolidados y disueltos, por consiguiente refleja la estructura situacional y del rendimiento de una empresa. Su objetivo es dar a conocer la situación financiera que nos ayuda a dar soluciones. por otro lado cuando se aplica el devengo, la sociedad reconoce los elementos del estado financiero, mientras que la NIC 15 representa las pérdidas y ganancias de los activos no corrientes, y requiere que se mida el valor razonable de un servicio o pago,

teniendo en cuenta si hubo descuentos o rebajas por cantidad de ventas, cuando una compañía refleja información comparativa debe reflejar dos estados financieros y sus notas respectivas. Asimismo, clasifica un activo corriente cuando se tiene la intención de vender un bien o mantener el activo con propósito de negociación y se considera activo no corriente a los activos que se pueden tocar y no tocar ya que son a largo plazo. En cambio, los pasivos corrientes, están conformados por cuentas mercantiles y cuentas por pagar acumuladas, por ende cuando una sociedad vulnere un préstamo de largo plazo al final del periodo se convierta en exigible, en conclusión el pasivo se mostrará corriente. Finalmente, el estado de resultado integral está conformado por los ingresos de actividades ordinarias, otros gastos, otros ingresos económicos y gastos por impuestos. Es decir, es importante aplicar esta nic para la comprobación de la razonabilidad de los estados financieros.

CAPITULO VI CONCLUSION

Analizar la razonabilidad de los estados financieros que permita mejorar la toma de decisiones de la empresa Fundición J & G EIRL en Zapallal año 2019.

1.7.2 Objetivos específicos:

Determinar cómo la aplicación de los principios contables mejora la razonabilidad de los Estados Financieros en la toma de decisiones de la empresa Fundición J & G EIRL en Zapallal año 2019.

Evaluar como la razonabilidad de los estados financieros permite mejorar el análisis del Estado de Resultado para la toma de decisiones de la empresa Fundición J & G EIRL en Zapallal año 2019.

Identificar como la razonabilidad de los estados financieros permite mejorar el análisis financiero para toma de decisiones de la empresa Fundición J & G EIRL en Zapallal año 2019.

Determinar Cómo la razonabilidad de los estados financieros permite mejorar la formulación de las alternativas de solución para la toma de decisiones de la empresa Fundición J & G EIRL en Zapallal año 2019.

La información obtenida en el desarrollo de la investigación y después de haber analizado los resultados conseguidos durante el proceso de discusión nos permite llegar a las siguientes conclusiones:

1. Se analizó que existe razonabilidad en los estados financieros presentados por la empresa, además que esta permite mejorar el proceso de toma de decisiones de la misma, por lo cual se obtuvo como resultado una correlación positiva en las variables. Debido a que, la razonabilidad es el factor clave para el análisis de los estados de información financiera para que de acuerdo a ello se lleve

un proceso adecuado de la toma de decisiones en la empresa Fundición J & G EIRL en Zapallal año 2019 para que de esa manera mejore sus utilidades en cada periodo.

2. Se determinó cómo la aplicación de los principios contables mejora la razonabilidad de los Estados Financieros en la toma de decisiones de la empresa Fundición J & G EIRL en Zapallal año 2019 obteniendo como resultado una correlación positiva muy fuerte. Dado que, los principios contables influyen significativamente en el proceso de estado financiero ya sea de manera positiva o negativa, donde primero como se debe de llevar la contabilidad de las empresas y así obtener un nivel de razonabilidad en una buena toma de decisiones considerables y que beneficien las entidades.

3. Se determinó cómo la razonabilidad de los estados financieros permite mejorar la formulación de las alternativas de solución para la toma de decisiones de la empresa Fundición J & G EIRL en Zapallal año 2019 obteniendo como resultado una correlación positiva muy fuerte. Puesto que estas entidades requieren análisis para obtener información inmediata debido a que los proyectos podrían ser muy costosos; Por ello, el financiamiento es un impacto directo a la rentabilidad.

CAPITULO VII RECOMENDACIÓN

Como resultado del presente trabajo de investigación se aportan las siguientes recomendaciones:

1. Se recomienda aplicar constantemente una razonabilidad a los estados financieros de la empresa para que permitan mejorar la toma de decisiones, además se recomienda llevar un buen manejo de la información financiera de la empresa, así como llevar un proceso de estudio continuo en la empresa Fundación J & G EIRL en Zapallal año 2019 para mejorar el nivel de la rentabilidad.
2. Se recomienda a empresa Fundación J & G EIRL en Zapallal año 2019 tener presente siempre la utilización de los principios contables, ya que a través de ello la información presentada tendrá un nivel alto de razonabilidad. Debido a que esta determina pautas correctas de cómo llevar el proceso contable, además de ello constituyen reglas generales adoptadas como guías y fundamentos de aplicaciones contables. Por otro lado, al aplicar correctamente los principios contables tiene un impacto positivo al momento de presentar los informes contables financieros.
3. Se recomienda utilizar la razonabilidad de los estados financieros para llevar acabo la formulación de alternativas de solución que permitan obtener las decisiones más apropiadas para el mejoramiento de las operaciones de la empresa Fundación J & G EIRL en Zapallal año 2019.

CAPITULO VIII REFERENCIAS

- Bello, D. (2005). *Estadística como apoyo a la Investigación*. Editorial L. Vieco e Hijas Ltda.
- Castellanos, L.(2015). Estrategia y planificación estratégica. Recuperado de <https://lcestrategia.files.wordpress.com/2015/11/estrategia-y-planificacic3b3n-estratic3a9gica-luis-castellanos.pdf>
- Castillo, M. (2014). Sistema de control de gestión empresarial y toma de decisiones en las empresas de industria química del distrito de ate vitarte – año 2013. Recuperado de http://www.repositorioacademico.usmp.edu.pe/bitstream/usmp/1118/1/castillo_fmy.pdf
- Estadística básica. (s.f.). *Recuperado de 114753254-ESTADISTICA-BASICA-LIBRO.pdf*
- Hernández, R., Fernández, C., Baptista, P. (2006) *Metodología de la investigación*. (4ª ed.). México DF, Mexico: Mc Graw-Hill/Interamericana Editores, S.A. de C.V.
- Lalangui, D. (2017). Emprendimiento contable Perú. Recuperado de <https://www.emprendimientocontperu.com/poblacion-y-muestra-de-tesis/>
- Mejia, B. y Santos, L. (2014). Evaluación financiera en proyectos de inversión para una adecuada toma de decisiones en las empresas de la provincia de Huancayo (Tesis de pregrado). Recuperado de <http://repositorio.uncp.edu.pe/bitstream/handle/UNCP/4725/Mejia%20Lizarme-Santos%20Quiroz.pdf?sequence=1&isAllowed=y>
- Pacheco, J. (2019) método sintético. Recuperado de <https://www.webyempresas.com/metodo-sintetico/>
- Quispe,R.(2017). Análisis financiero y no financiero para una adecuada toma de decisiones gerenciales de la Cooperativa Agraria Cafetalera San Juan del Oro Ltda., periodos 2014 – 2015 (Tesis de pregrado)

Recuperado de

http://repositorio.unap.edu.pe/bitstream/handle/UNAP/4661/Quispe_Quispe_Rocio_Candy.pdf?sequence=1&isAllowed=y

- Ribbeck, C. (2014). Análisis e interpretación de estados financieros: herramienta clave para la toma de decisiones en las empresas de la industria metalmeccánica del distrito de Ate Vitarte, 2013(Tesis de pregrado).

Recuperado de

http://www.repositorioacademico.usmp.edu.pe/bitstream/usmp/1112/1/ribbeck_gcg.pdf

- Rincón, L. y Cifuentes, Y. (2016). *El criterio de razonabilidad en la representación de los estados financieros y en el proceso racional de la toma de decisiones de los usuarios de la información contable*. Trabajo de grado. Universidad del Quindío. Armenia, Colombia.

Recuperado [file:///C:/Users/JUSAN/Downloads/800-Texto%20del%20art%C3%ADculo-2765-2-10-20180213%20\(2\).pdf](file:///C:/Users/JUSAN/Downloads/800-Texto%20del%20art%C3%ADculo-2765-2-10-20180213%20(2).pdf)

- Vega, B. (2017). Análisis e interpretación de los Estados Financieros de la Empresa Electro Sur Este S.A.A, en la toma de decisiones, período 2014 - 2015 (Tesis de pregrado).

Recuperado de

<http://repositorio.ujcm.edu.pe/bitstream/handle/ujcm/326/Vega%20Pardo%20Bethseyde%20pdf%202017.pdf?sequence=1&isAllowed=y>

- Zarzosa,C y Rosales,E (2017). Revaluación del activo fijo y su incidencia en la razonabilidad de los estados financieros de la municipalidad distrital de Taricá – 2016 (Tesis de pregrado).

Recuperado de

http://repositorio.unasam.edu.pe/bitstream/handle/UNASAM/2175/T033_72669603_T.pdf?sequence=1&isAllowed=y

ANEXOS

Tablas de Frecuencia

Tabla N. ° 3 Ítem 1. El registro de los activos de la empresa Fundación J & G EIRL se encuentran contabilizados de acuerdo al principio contable de la valuación del costo de adquisición.

		Frecuencia	Porcentaje	Porcentaje válido	Porcentaje acumulado
válido	Totalmente en desacuerdo	2	6,7	6,7	6,7
	En desacuerdo	6	20,0	20,0	26,7
	Ni de acuerdo ni en desacuerdo	3	10,0	10,0	36,7
	De acuerdo	18	60,0	60,0	96,7
	Totalmente de acuerdo	1	3,3	3,3	100,0
	Total	30	100,0	100,0	

Fuente: Encuesta Aplicada

Interpretación:

Los resultados demuestran que gran parte de los trabajadores de la empresa industrial de Zapallal con la representación de un 60% están de acuerdo que el registro de los activos esté contabilizado en base al principio contable de la valuación del costo de adquirió, ya que mediante esta contabilización correcta se obtendrán un mayor control de los activos percibidos en el periodo. Por otro lado, un 20% está en desacuerdo, por lo que para su punto de vista preferirían observar el detalle de estas adquisiciones de activos.

Gráfico N°01. Tabla de Frecuencia de ítem 1

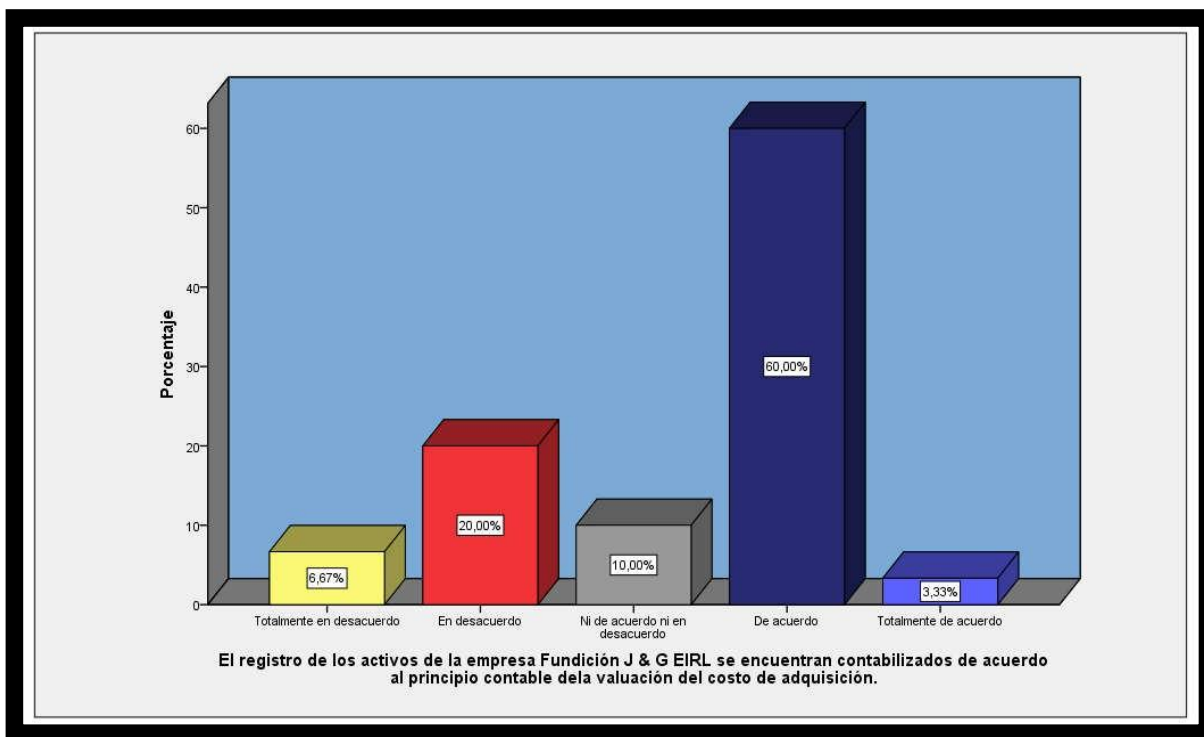

Fuente: Encuesta Aplicada

Tabla N.º 4 Ítem 2. Las operaciones de la empresa Fundación J & G EIRL muestran razonabilidad a través del principio contables del devengado en los registros del hecho generado

		Frecuencia	Porcentaje	Porcentaje válido	Porcentaje acumulado
álido	En desacuerdo	10	33,3	33,3	33,3
	Ni de acuerdo ni en desacuerdo	5	16,7	16,7	50,0
desacuerdo	De acuerdo	14	46,7	46,7	96,7
	Totalmente de acuerdo	1	3,3	3,3	100,0
Total		30	100,0	100,0	

Fuente: Encuesta aplicada

Interpretación:

De los resultados obtenidos en la encuesta se determinó que el 46.7 % está de acuerdo con la razonabilidad que presentan las operaciones de la empresa ya que observan que existe la aplicación del principio del devengado lo cual está reflejado en los registros contables del periodo. Por otro lado, un 33.3% opina que está en desacuerdo, debido a que

para ellos no existe razonabilidad en los registros de las actividades comerciales que realiza la empresa.

Gráfico N°02. Tabla de Frecuencia de ítem 2

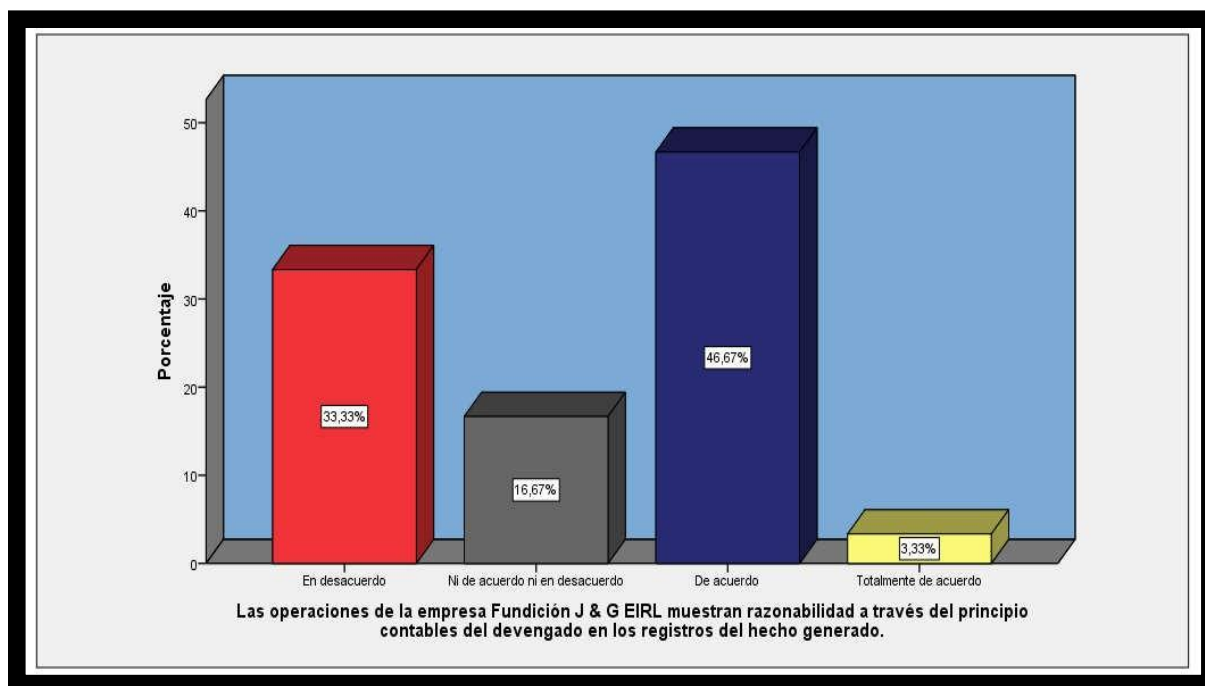

Fuente: Encuesta Aplicada

Tabla N. ° 5 Ítem 3. El principio contable de los bienes económicos de la empresa Fundación J & G EIRL generan ingresos considerables en el los resultados obtenidos.

		Frec uencia	Porc centaje	Porcenta je válido	Porcenta je acumulado
álido	En desacuerdo	6	20,0	20,0	20,0
	Ni de acuerdo ni en desacuerdo	6	20,0	20,0	40,0
	De acuerdo	13	43,3	43,3	83,3
	Totalmente de acuerdo	5	16,7	16,7	100,0
	Total	30	100, 0	100,0	

Fuente: Encuesta aplicada

Interpretación:

De los resultados obtenidos en la encuesta se determinó que el 43.3 % está de acuerdo con la generación de ingresos generados por la aplicación del principio de bienes económicos, debido a que en el periodo tomado en cuenta se observa ingresos

satisfactorios y relevantes. Por otro lado, un 20% opina que está en desacuerdo, así como otro 20% ni de acuerdo ni en desacuerdo debido a que no consideran resultados relevantes en los ingresos obtenidos, así como también consideran que los ingresos generados por los bienes económicos son comunes a otros periodos.

Gráfico N°03. Tabla de Frecuencia de ítem 3

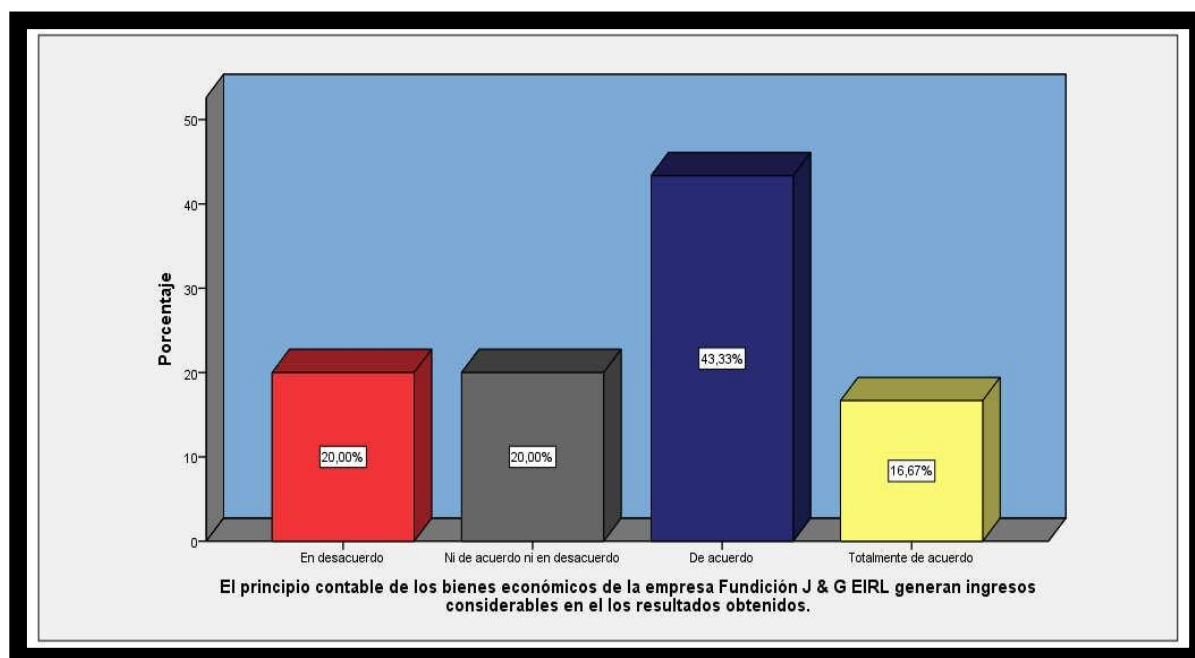

Fuente: Encuesta aplicada

Tabla N.º 6 Ítem 4. El principio contable de los bienes económicos de las actividades comerciales que realiza la Empresa Fundación J & G EIRL se encuentran considerados en los EE.FF. de acuerdo fecha de realización.

	Frecuencia	Porcentaje	Porcentaje válido	Porcentaje acumulado
Totalmente en desacuerdo	1	3,3	3,3	3,3
En desacuerdo	5	16,7	16,7	20,0
Ni de acuerdo ni en desacuerdo	7	23,3	23,3	43,3
De acuerdo	13	43,3	43,3	86,7
Totalmente de acuerdo	4	13,3	13,3	100,0
Total	30	100,0	100,0	

Fuente: Encuesta Aplicada

Interpretación:

De los resultados obtenidos en la encuesta se determinó que el 43.3 % está de acuerdo con la presentación de dichos bienes económicos de la empresa en los estados financieros lo cuales fueron demostrados según su fecha de realización. Por otro lado, un 16.7% opina que está en desacuerdo, debido a que consideran que no existe una concordancia con las fechas en las que fueron realizadas con respecto a su exposición en los estados de información financiera.

Gráfico N°04. Tabla de Frecuencia de ítem 4

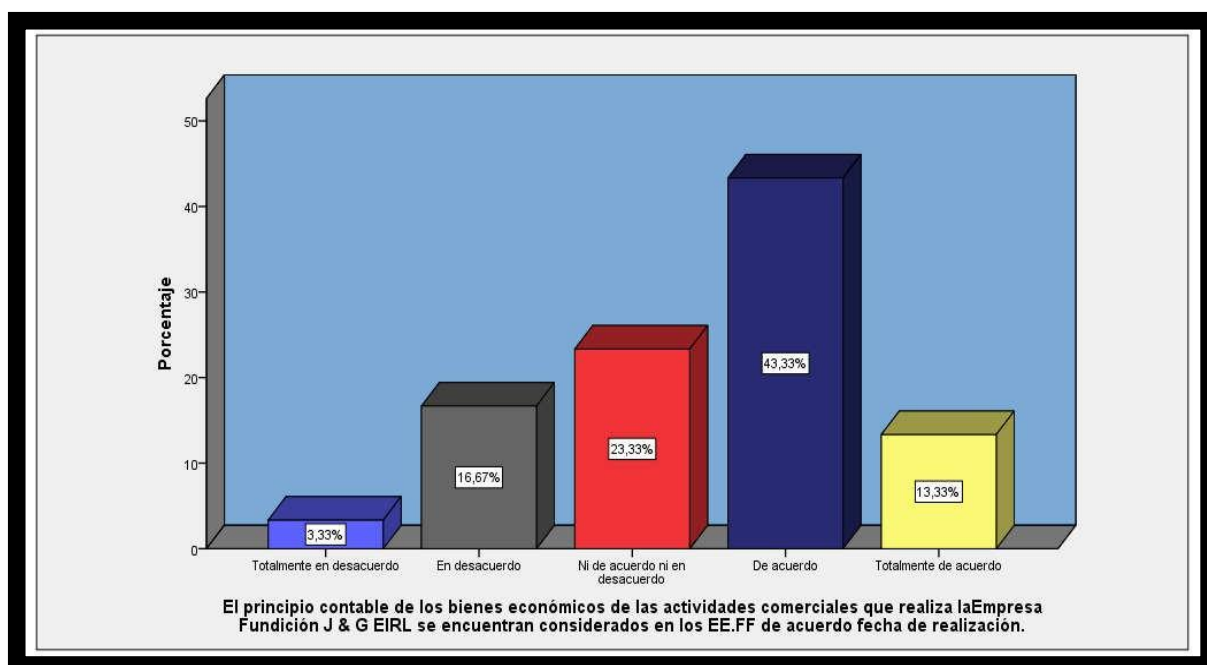

Fuente: Encuesta Aplicada

Tabla N.º 7 Ítem 5. Los ingresos del estado de resultado de la Empresa Fundación J & G EIRL están en descenso

	Frecuencia	Porcentaje	Porcentaje válido	Porcentaje acumulado
álido Totalmente en desacuerdo	4	13,3	13,3	13,3
En desacuerdo	5	16,7	16,7	30,0
Ni de acuerdo ni en desacuerdo	9	30,0	30,0	60,0

	De acuerdo	8	26,7	26,7	86,7
	Totalmente de acuerdo	4	13,3	13,3	100,0
	Total	30	100,0	100,0	

Fuente: Encuesta Aplicada

Interpretación:

El 30 % de los encuestados demuestran que no están ni de acuerdo ni en desacuerdo con los ingresos presentados en el estado de resultados, así mismo no muestran opinión sobre la existencia de un descenso en ellos. Por otro lado, un 26.7% afirmarían que si hay un descenso en los ingresos debido a la comparación entre periodos.

Gráfico N°05. Tabla de Frecuencia de ítem 5

Fuente: Encuesta aplicada



Tabla N.º 8 Ítem 6. El costo de venta plasmado en el estado de resultado de la Empresa Fundación J & G EIRL se determina considerando el inventario inicial más las compras menos el inventario final.

		Frecuencia	Porcentaje	Porcentaje válido	Porcentaje acumulado
álido	En desacuerdo	3	10,0	10,0	10,0
	Ni de acuerdo ni en	6	20,0	20,0	30,0
	desacuerdo				

De acuerdo	13	43,3	43,3	73,3
Totalmente de acuerdo	8	26,7	26,7	100,0
Total	30	100,0	100,0	0

Fuente: Encuesta aplicada

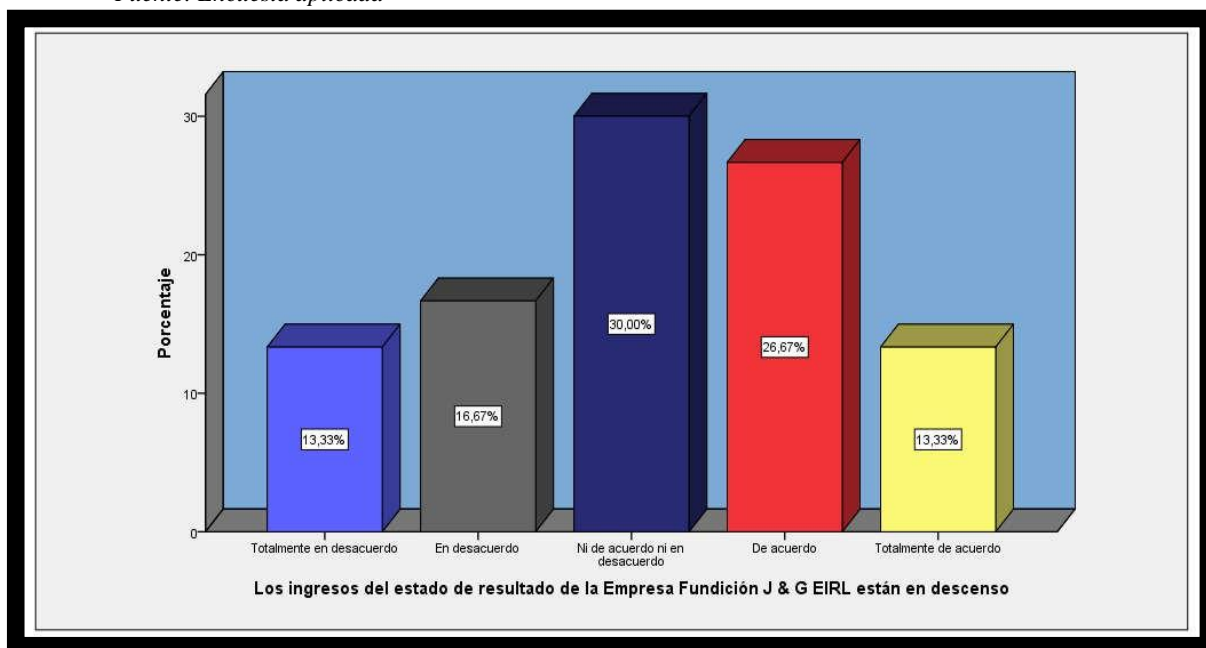
Interpretación:

La mayoría de los encuestados, trabajadores del área contable de la Empresa Fundación EIRL en Zapallal opinan que un 43.3 % está de acuerdo con la determinación del costo de venta en base a la afirmación contable que se les mencionó, debido a que consideran que es correcto. Por otro lado, un 26.7% sostienen que están totalmente de acuerdo ya que consideran que es lo más lógico con respecto al cálculo básico del costo de las ventas.

Gráfico N°06. Tabla de Frecuencia de ítem 6

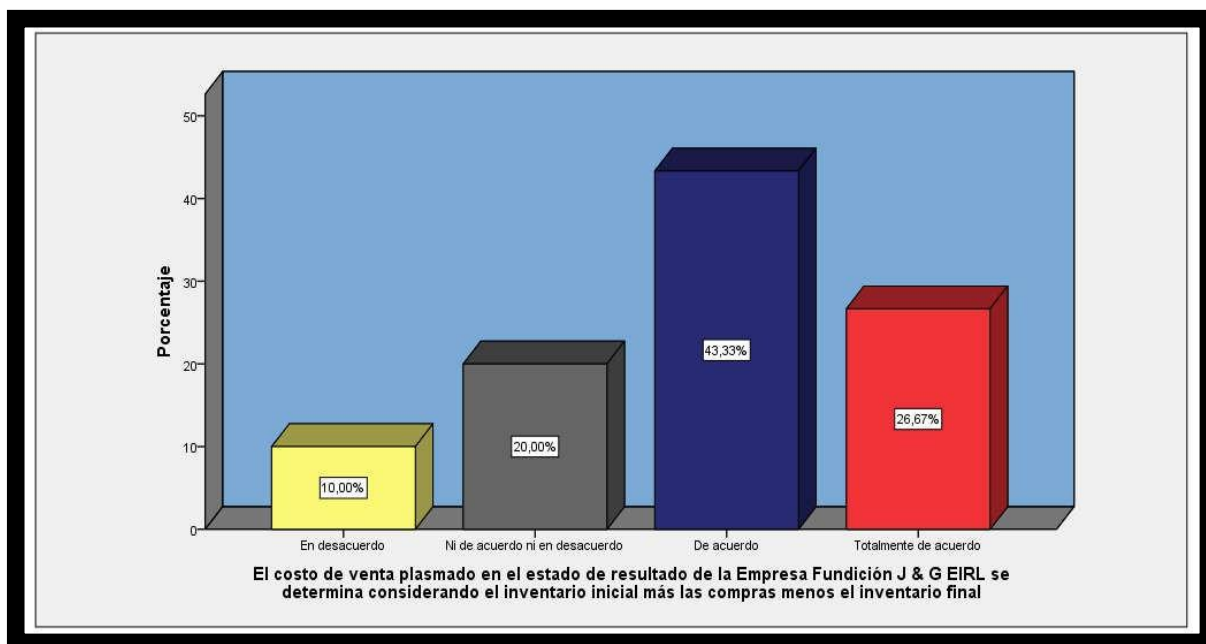

Fuente: Encuesta aplicada

Tabla N.º 9 Ítem 7. Los gastos de ventas del estado de resultado de la Empresa Fundación J & G EIRL son relevantes para toda la organización.

	Frecuencia	Porcentaje	Porcentaje válido	Porcentaje acumulado
álido	2	6,7	6,7	6,7
Totalmente en desacuerdo	4	13,3	13,3	20,0
En desacuerdo	6	20,0	20,0	40,0
Ni de acuerdo ni en desacuerdo	12	40,0	40,0	80,0
De acuerdo				

Totalmente de acuerdo	6	20,0	20,0	100,0
Total	30	100,0	100,0	

Fuente: Encuesta aplicada

Interpretación:

La mayoría de los encuestados, trabajadores del área de finanzas de la Empresa Fundación EIRL en Zapallal, opinan que un 40 % está de acuerdo con la relevancia que existe con respecto a los gastos de ventas obtenidos dentro del periodo, debido a que se mostró de manera significativa gastos que provienen de las ventas. Por otro lado, un 20% sostiene que están totalmente de acuerdo ya que consideran los gastos expuestos generan relevancias, así como importancia para toda la organización.

Gráfico N°07. Tabla de Frecuencia de ítem 7

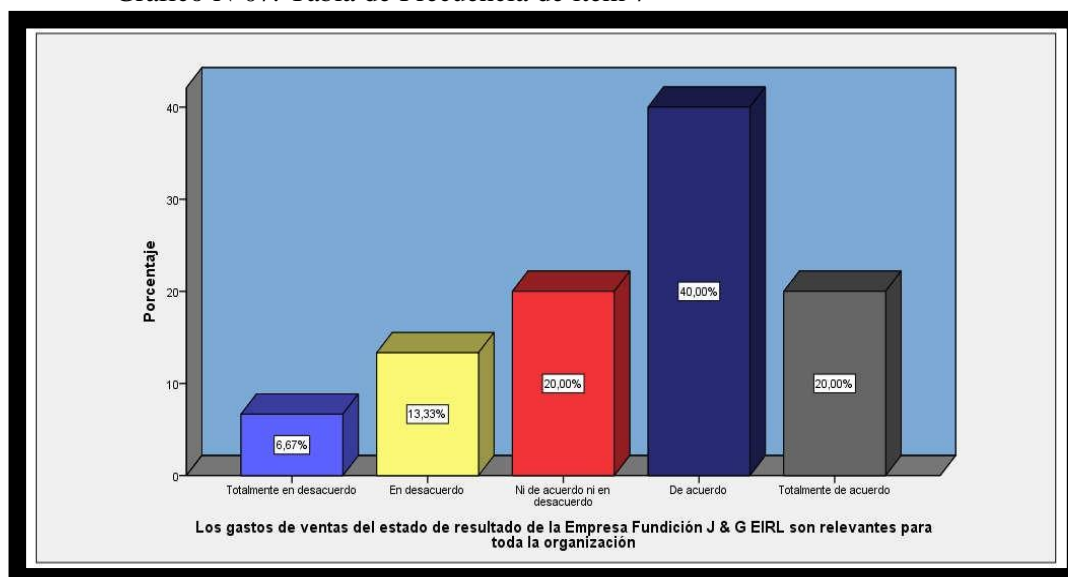

Fuente: Encuesta aplicada

Tabla N.º 10 Ítem 8. Existe una relación razonable de las utilidades reflejadas en el estado de resultado y estado de situación financiera de la Empresa Fundación J & G EIRL.

		Frec	Porc	Porcenta	Porcenta
		uencia	entaje	je válido	je acumulado
álido	En desacuerdo	5	16,7	16,7	16,7
	Ni de acuerdo ni en desacuerdo	7	23,3	23,3	40,0
	De acuerdo	15	50,0	50,0	90,0
acuerdo	Totalmente de	3	10,0	10,0	100,0
	Total	30	100, 0	100,0	

Fuente: Encuesta aplicada

Interpretación:

De los resultados obtenidos un 50% está de acuerdo y afirman que existe una relación razonable con respecto a las utilidades expuestas en el estado de resultados y en el estado de situación financiera, debido a que se muestra concordancia en los saldos expresados de manera clara y transparente. Por otro lado, solo un 16.7% opina que están en desacuerdo con la existencia de una razonabilidad entre las utilidades presentadas en ambos estados financieros.

Gráfico N°08. Tabla de Frecuencia de ítem 8

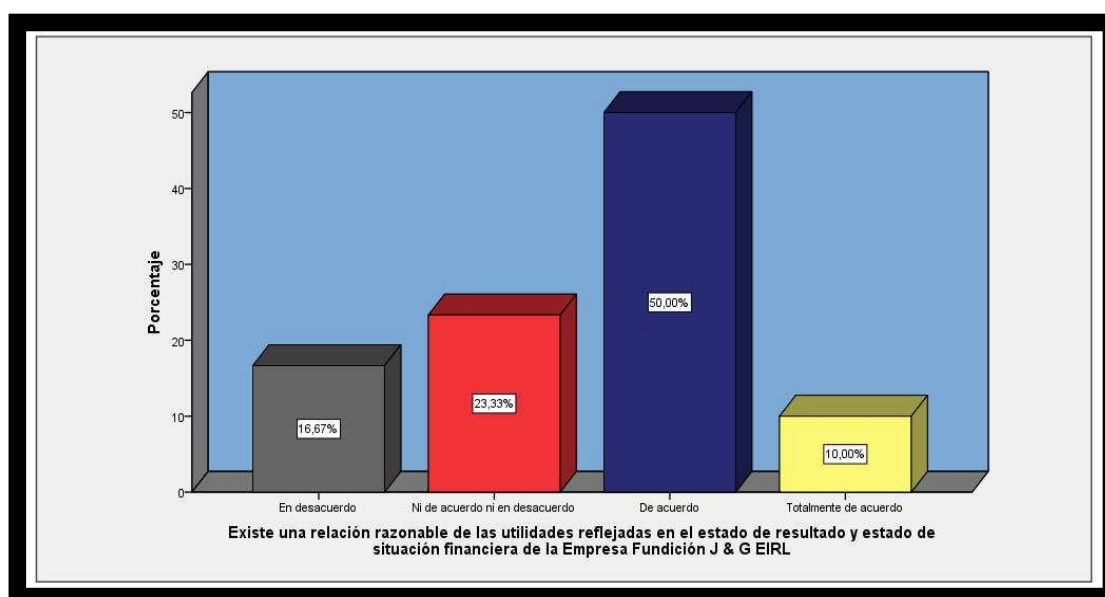

Fuente: Encuesta aplicada

Tabla N.º 11 Ítem 9. Los ratios de margen de utilidad bruta de la empresa Fundación J & G EIRL se muestra en el análisis de los estados de resultado y así se toma las decisiones favorables para la empresa.

		Fre cuencia	Por centaje	Porcen taje válido	Porcen taje acumulado
álido	Totalmente en desacuerdo	1	3,3	3,3	3,3
	En desacuerdo	4	13, 3	13,3	16,7
	Ni de acuerdo ni en desacuerdo	5	16, 7	16,7	33,3
	De acuerdo	12	40, 0	40,0	73,3
	Totalmente de acuerdo	8	26, 7	26,7	100,0
	Total	30	100 ,0	100,0	

Fuente: Encuesta aplicada

Interpretación:

De los resultados obtenidos un 40% está de acuerdo y afirman que los ratios del margen de la utilidad bruta se muestran en el análisis de los estados de resultado y según ello se realiza la toma de decisiones, debido a que la empresa utiliza como herramienta financiera el uso de estos para llevar a cabo la toma de decisiones. Por otro lado, solo un 13.3% opina que están en desacuerdo con la utilización de los ratios financieras con respecto al análisis de la utilidad bruta del estado de resultados.

Gráfico N°09. Tabla de Frecuencia de ítem 9

Fuente: Encuesta aplicada



Tabla N°12 Ítem 10

Tabla N. ° 12 Ítem 10. *Existe una relación lógica en la Empresa Fundación J & G EIRL entre el análisis de los estados de resultado de los ratios de la utilidad operativa y los ingresos presentados en el periodo.*

		Fre cuencia	Por centaje	Porcent aje válido	Porcent aje acumulado
álido	Totalmente en desacuerdo	2	6,7	6,7	6,7
	En desacuerdo	7	23, 3	23,3	30,0
	Ni de acuerdo ni en desacuerdo	3	10, 0	10,0	40,0
	De acuerdo	14	46, 7	46,7	86,7
	Totalmente de acuerdo	4	13, 3	13,3	100,0
	Total	30	100	100,0	

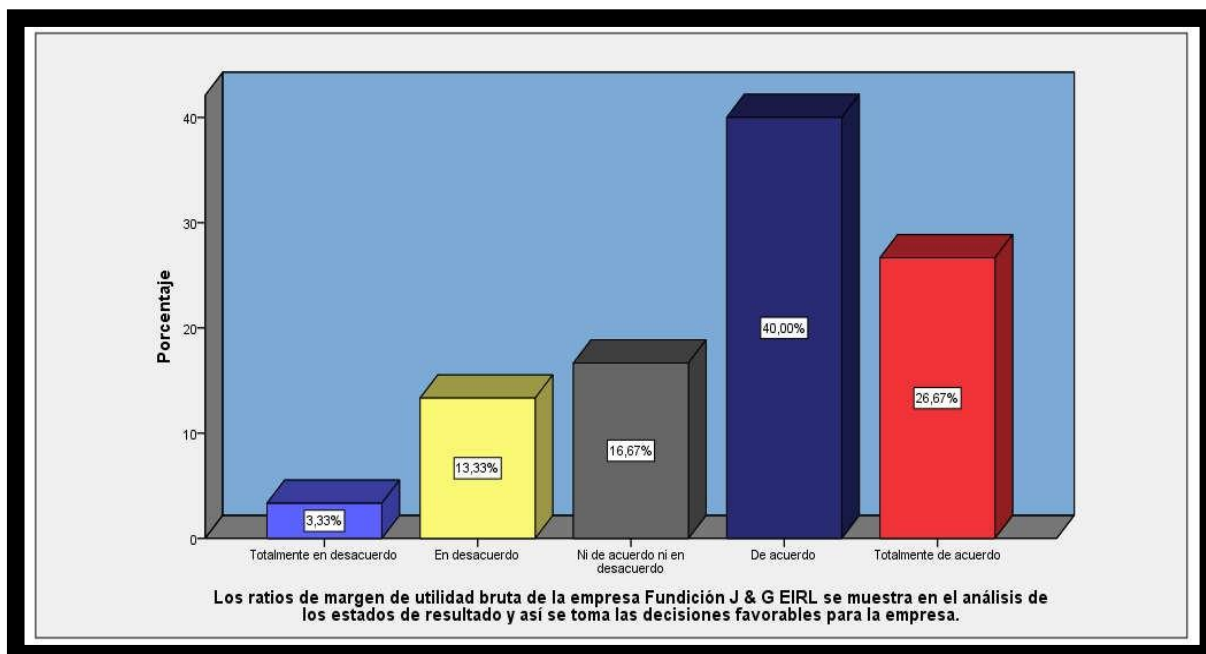
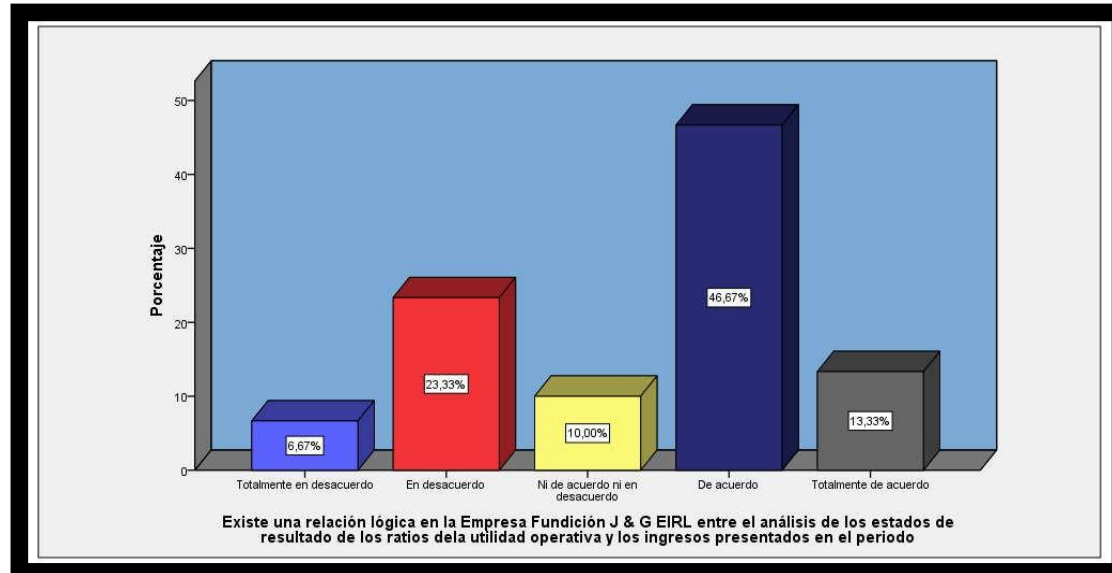

,0

Fuente: Encuesta aplicada

Interpretación:

De los resultados obtenidos un 46.7% están de acuerdo con que existe una relación lógica en la Empresa Fundación J & G EIRL entre el análisis de los estados de resultado de los ratios de la utilidad operativa y los ingresos presentados en el periodo. Por otro lado, un 23.3% opina que están en desacuerdo con que exista una relación lógica en cuanto a la aplicación de los ratios de la utilidad operativa y los ingresos obtenidos en el periodo.

Gráfico N°10. Tabla de Frecuencia de ítem 10

Fuente: Encuesta aplicada

Tabla N.º 13 Ítem 11. El análisis de los estados de resultado obtenidos en la Empresa Fundación J & G EIRL demuestran crecimiento o déficit de los ratios de margen de la utilidad neta para la organización.

	Frecuencia	Porcentaje	Porcentaje válido	Porcentaje acumulado
álido Totalmente en desacuerdo	2	6,7	6,7	6,7
En desacuerdo	5	16,7	16,7	23,3
Ni de acuerdo ni en desacuerdo	8	26,7	26,7	50,0
De acuerdo	13	43,3	43,3	93,3
Totalmente de acuerdo	2	6,7	6,7	100,0
Total	30	100,0	100,0	

Fuente: Encuesta aplicada

Interpretación:

De los resultados obtenidos un 43.3% afirma que están de acuerdo con el análisis de los estados de resultado obtenidos en la Empresa Fundación J & G EIRL demuestran

crecimiento o déficit de los ratios de margen de la utilidad neta para la organización, por ello afirman que existe cierto crecimiento en el periodo debido a los resultados que se han obtenido. Por otro lado, un 16.7% opina que están en desacuerdo con que se mantenga un crecimiento en los resultados, por el contrario sostienen que haya cierto déficit en comparación con los otros periodos.

Gráfico N°11. Tabla de Frecuencia de ítem 11

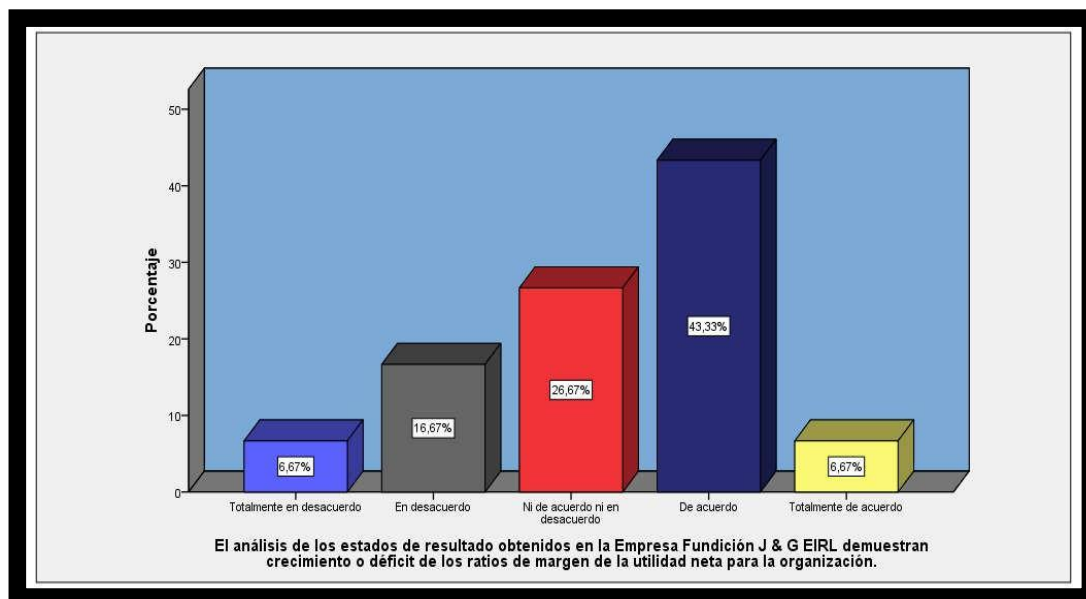

Fuente: Encuesta aplicada

Tabla N.º 14 Ítem 12. Existe una variación positiva dentro del análisis de los estados de resultado de los ratios de rentabilidad de ventas de la Empresa Fundación J & G EIRL en el periodo 2018.

		Frec uencia	Porc entaje	Porcenta je válido	Porcenta je acumulado
álido	Totalmente en desacuerdo	3	10,0	10,0	10,0
	En desacuerdo	6	20,0	20,0	30,0
	Ni de acuerdo ni en desacuerdo	9	30,0	30,0	60,0
	De acuerdo	12	40,0	40,0	100,0
	Total	30	100,0	100,0	0

Fuente: Encuesta aplicada

Interpretación:

De los resultados obtenidos un 40% afirma que está de acuerdo además que existe una variación positiva dentro del análisis de los estados de resultado de los ratios de

rentabilidad de ventas de la Empresa Fundición J & G EIRL, es decir se observó que la rentabilidad en el periodo varió positivamente. Por otro lado, un 30% opina que no está ni de acuerdo ni en desacuerdo, es decir no comparten una opinión positiva ni negativa en cuanto al manejo de los cambios en la rentabilidad de la empresa.

Gráfico N°12. Tabla de Frecuencia de ítem 12

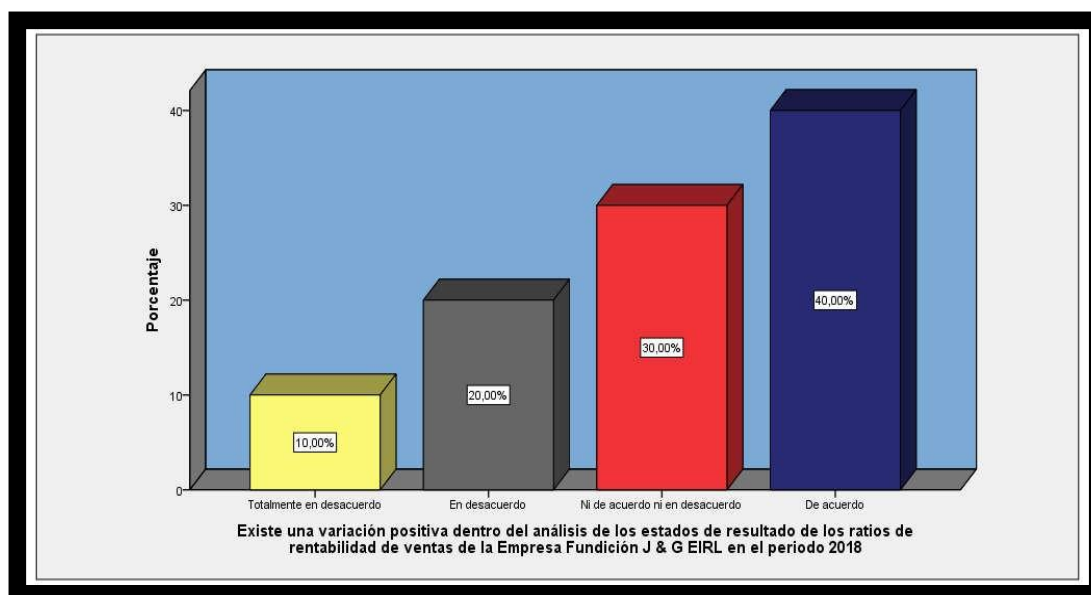

Fuente: Encuesta aplicada

Tabla N.º 15 Ítem 13. El análisis de los estados de resultado dentro de los ratios de rentabilidad de la Empresa Fundición J & G EIRL logra ser rentable al final del periodo.

	Fre cuencia	Por centaje	Porcen taje válido	Porcen taje acumulado
álido Totalmente en desacuerdo	3	10, 0	10,0	10,0
En desacuerdo	6	20, 0	20,0	30,0
Ni de acuerdo ni en desacuerdo	9	30, 0	30,0	60,0
De acuerdo	9	30, 0	30,0	90,0
Totalmente de acuerdo	3	10, 0	10,0	100,0
Total	30	100 ,0	100,0	

Fuente: Encuesta aplicada

Interpretación:

De los resultados obtenidos un 30% afirma que están de acuerdo con el análisis de los estados de resultado dentro de los ratios de rentabilidad de la Empresa Fundición J & G

EIRL el cual logra ser rentable al final del periodo. Por otro lado, un 20% está en desacuerdo con el análisis del estado de resultados ya que sostienen que no logra ser rentable al final del periodo.

Gráfico N°13. Tabla de Frecuencia de ítem 13

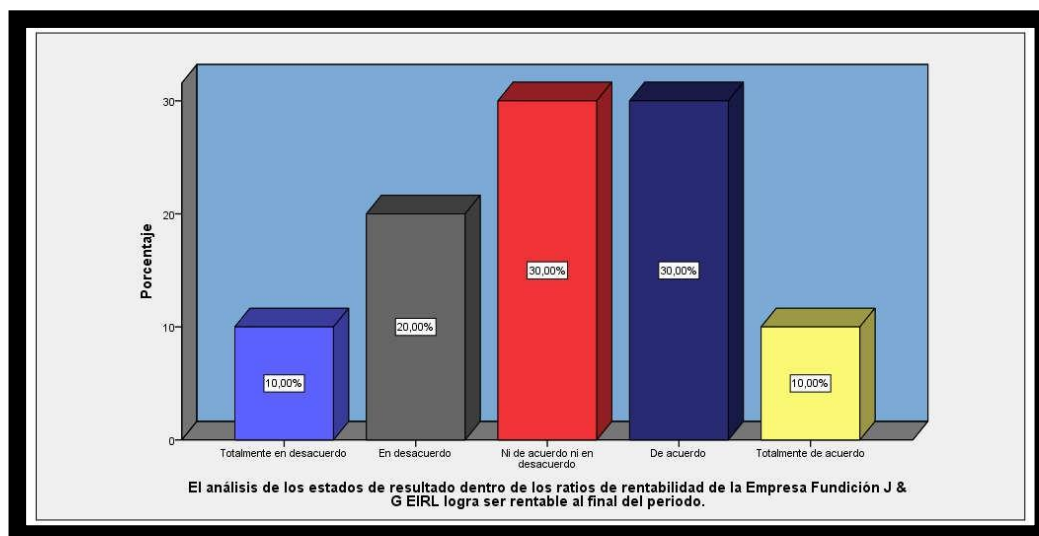

F
Fuente: Encuesta aplicada

Tabla N.º 16 Ítem 14. La Empresa Fundación J & G EIRL presenta la formulación de alternativas de solución en base a la matriz BCG, muestra una cartera de productos con atractivos diferentes.

	Frecuencia	Porcentaje	Porcentaje válido	Porcentaje acumulado
Totalmente en desacuerdo	2	6,7	6,7	6,7
	2	6,7	6,7	13,3
En desacuerdo	6	20,0	20,0	33,3
	18	60,0	60,0	93,3
De acuerdo	2	6,7	6,7	100,0
	30	100,0	100,0	

Fuente: Encuesta aplicada

Interpretación:

De los resultados obtenidos un 60% afirma que están de acuerdo con la presentación de la formulación de alternativas de solución en base a la matriz BCG, la cual muestra una cartera de productos con atractivos diferentes. Por otro lado, un 20% no se encuentra ni de acuerdo ni en desacuerdo con respecto a la utilización de la matriz BCG para la presentación de una cartera de productos desarrollados en el periodo.

Gráfico N°14. Tabla de Frecuencia de ítem 14

Fuente: Encuesta aplicada



Tabla N.º 17 Ítem 15. Se toma en cuenta la matriz BCG para la toma de decisiones en la Empresa Fundación J & G EIRL mediante la formulación de alternativas de solución.

	Frecuencia	Porcentaje	Porcentaje válido	Porcentaje acumulado
álido Totalmente en desacuerdo	2	6,7	6,7	6,7
En desacuerdo	4	13,3	13,3	20,0
Ni de acuerdo ni en desacuerdo	11	36,7	36,7	56,7
De acuerdo	11	36,7	36,7	93,3
Totalmente de acuerdo	2	6,7	6,7	100,0
Total	30	100,0	100,0	

Fuente: Encuesta aplicada

Interpretación:

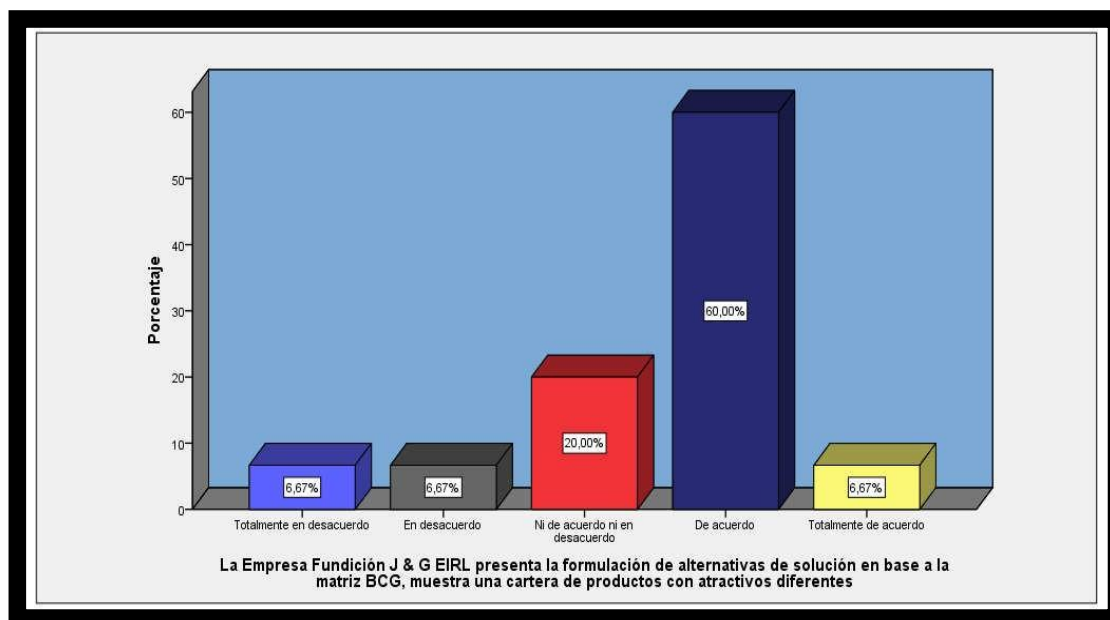
La mayoría de los encuestados, trabajadores del área de finanzas de la Empresa Fundación EIRL en Zapallal, opinan con un 36.7% que están de acuerdo con la utilización de la matriz BCG para la toma de decisiones en la Empresa Fundación J & G EIRL el cual apoya con la formulación de alternativas de solución para la resolución de contingencias. Por otro lado, un 13.3% no se encuentra de acuerdo con respecto a la utilización de la

matriz BCG para la formulación de alternativas de solución en cuanto al proceso de toma de decisiones.

Gráfico N°15. Tabla de Frecuencia de ítem 15

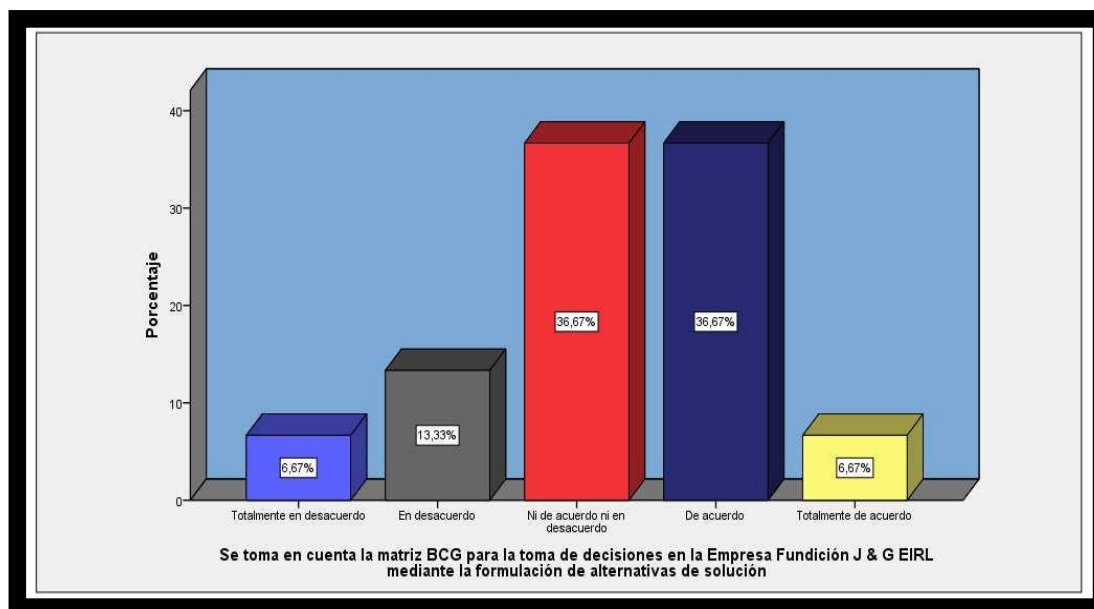

Fuente: Encuesta aplicada

Tabla N.º 18 Ítem 16. La aplicación de presupuestos de la formulación de alternativas de solución en la Empresa Fundación J & G EIRL generan mayor probabilidad de crecimiento.

		Frecuencia	Porcentaje	Porcentaje válido	Porcentaje acumulado
válido	Totalmente en desacuerdo	2	6,7	6,7	6,7
	En desacuerdo	4	13,3	13,3	20,0
	Ni de acuerdo ni en desacuerdo	6	20,0	20,0	40,0
	De acuerdo	16	53,3	53,3	93,3
	Totalmente de acuerdo	2	6,7	6,7	100,0
	Total	30	100,0	100,0	

Fuente: Encuesta aplicada

Interpretación:

La mayoría de los encuestados, trabajadores del área contable de la Empresa Fundación EIRL en Zapallal, opinan con un 53.3% que están de acuerdo con la aplicación

de presupuestos de la formulación de alternativas de solución en la Empresa Fundición J & G EIRL con el fin de generar mayor probabilidad de crecimiento. Por otro lado, un 13.3% no se encuentra de acuerdo con respecto al uso de presupuestos para obtener mejores resultados así como crecimiento económico y financiero, debido a que consideran que no es necesario el uso de presupuestos.

Gráfico N°16. Tabla de Frecuencia de ítem 16

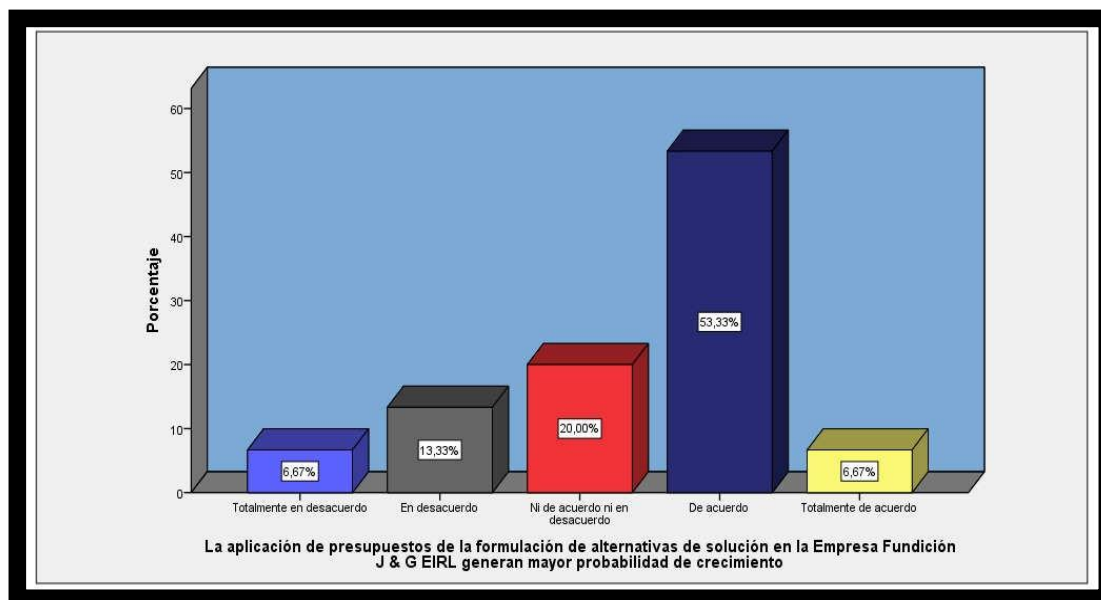

Fuente: Encuesta aplicada

Tabla N°. 19 Ítem 17. La aplicación del EBITDA en la Empresa Fundición J & G EIRL muestran resultados reales esperados para la toma de decisiones

		Frecuencia	Porcentaje	Porcentaje válido	Porcentaje acumulado
álido	Totalmente en desacuerdo	3	10,0	10,0	10,0
	En desacuerdo	2	6,7	6,7	16,7
	Ni de acuerdo ni en desacuerdo	9	30,0	30,0	46,7
	De acuerdo	13	43,3	43,3	90,0
	Totalmente de acuerdo	3	10,0	10,0	100,0
	Total	30	100,0	100,0	

Fuente: Encuesta aplicada

Interpretación:

La aplicación del EBITDA en la Empresa Fundición J & G EIRL muestran resultados reales esperados para la toma de decisiones

De los resultados obtenidos de la encuesta, se determinó que el 43.3%, están de acuerdo con la aplicación del EBITDA en la Empresa Fundación J & G EIRL los cuales muestran resultados reales esperados para la toma de decisiones. Por otro lado, un 10% está totalmente en desacuerdo con respecto al empleo del EBITDA en los estados de información financiera con el fin de obtener realmente la capacidad de hacer frente a obligaciones financieras.

Gráfico N°17. Tabla de Frecuencia de ítem 17

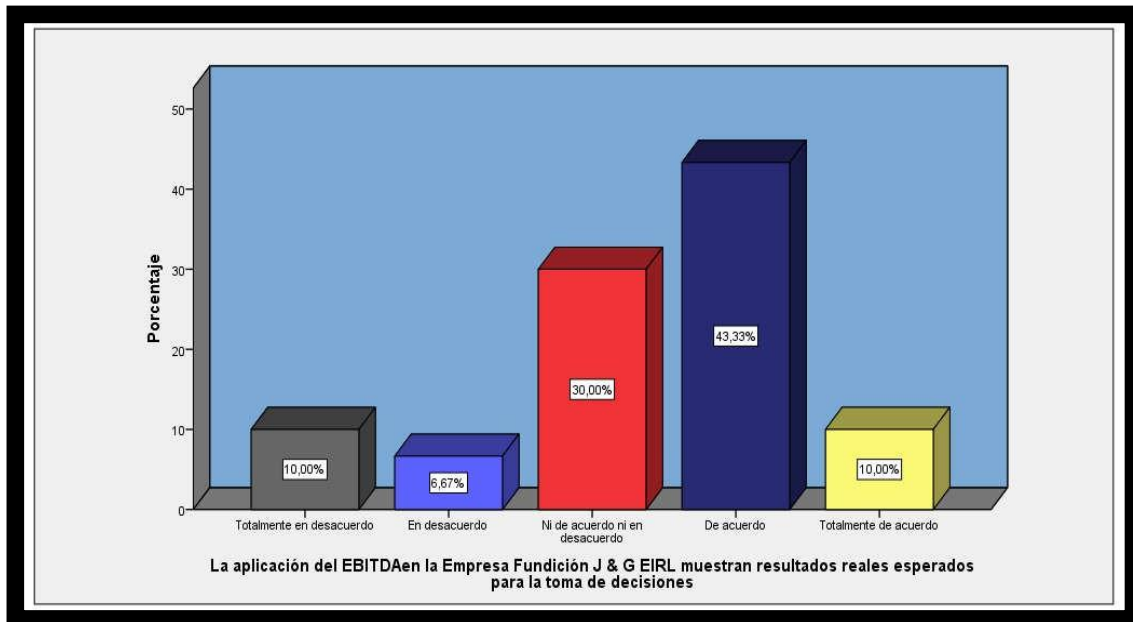

Fuente: Programa SPSS versión 22

Correlación de Rho Spearman

Se corroborará la hipótesis mediante la prueba de Correlación de Rho de Spearman el cual permite mostrar el grado de nivel de relación entre las variables, así como los resultados de correlación.

Para que se acepte la hipótesis alterna debe estar por debajo del 0.05, y de inmediato se rechaza la hipótesis nula.

El coeficiente de Spearman fue el primero en desarrollarse dentro de todos los estadísticos basados en rangos, el cual se utiliza cuando se tiene dos variables medidas por lo menos en una de ellas en escala ordinal, por ende, los individuos pueden ser ordenados en rangos. (Cruz *et al.*, 2014, p.202).

Asimismo, los grados resultantes del coeficiente de correlación poseen una interpretación determinada, detallado a continuación:

Tabla N°. 20 *interpretación del coeficiente de correlación Rho Spearman.*

Rango	Interpretación
De -0.91 a -1.00	Correlación negativa perfecta
De -0.76 a -0.90	Correlación negativa muy fuerte
De -0.51 a -0.75	Correlación negativa considerable
De -0.11 a -0.50	Correlación negativa media
De -0.01 a -0.10	Correlación negativa débil
0.00	Correlación nula
De +0.01 a +0.10	Correlación positiva débil
De +0.11 a +0.50	Correlación positiva media
De +0.51 a +0.75	Correlación positiva considerable
De +0.76 a +0.90	Correlación positiva muy fuerte
De +0.91 a +1.00	Correlación positiva perfecta

Fuente: Elaboración propia

Validación de hipótesis

Tablas cruzadas

Prueba de hipótesis general

La razonabilidad de los estados financieros mejora significativamente la toma de decisiones de la empresa Fundición J & G EIRL en Zapallal año 2019.

Ha = La razonabilidad de los estados financieros mejora significativamente la toma de decisiones de la empresa Fundición J & G EIRL en Zapallal año 2019.

.Ho = La razonabilidad de los estados financieros no mejora significativamente la toma de decisiones de la empresa Fundición J & G EIRL en Zapallal año 2019.

Si “P” (valor) es menor al nivel de significancia $<0.05>$, entonces se acepta la hipótesis alterna (Ha) y se rechaza la hipótesis nula (Ho), pero si “P” fuese mayor que el nivel de significancia $<0.05>$, por lo tanto, se acepta la hipótesis nula (Ho) y se rechaza la hipótesis alterna (Ha).

Donde:

(Ho) Hipótesis nula

(Ha) Hipótesis alterna

Tabla N.º 21 *Correlación de Spearman razonabilidad de los estados financieros – la toma de decisiones.*

Correlaciones

			La razonabili d de los estados financieros	La toma de decisiones
Rho de	La	Coefficiente	1,00	,794
Spearman	razonabilidad de los estados financieros	de correlación	0	**
		Sig. (bilateral)	.	,000

	N	30	30
La toma de decisiones	Coeficiente de correlación	,794**	1,000
	Sig. (bilateral)	,000	.
	N	30	30

** . La correlación es significativa en el nivel 0,01 (2 colas).

Fuente: Programa SPSS versión 22.

Interpretación:

Por un lado, según lo expuesto en la tabla N° 20 el coeficiente de correlación obtenido de 0.794 (79.4%), determina que entre las variables La razonabilidad de los estados financieros y la toma de decisiones tienen una correlación positiva muy fuerte.

Por otro lado, los resultados obtenidos en la tabla N° 21 demuestra que el valor = 0.000 que muestra un grado de significado donde $p < 0.05$. Por tanto, la hipótesis general alterna de la investigación “La razonabilidad de los estados financieros para la toma de decisiones de la empresa Fundición J & G EIRL en Zapallal año 2019” se acepta y por consiguiente se rechaza la hipótesis nula.

Prueba de hipótesis específicas

Hipótesis específica N° 1

Existe relación entre la razonabilidad de los estados financieros y el análisis de los estados de resultado de la empresa Fundición J & G EIRL en Zapallal año 2019.

Ha = Existe relación entre la razonabilidad de los estados financieros y el análisis de los estados de resultado de la empresa Fundición J & G EIRL en Zapallal año 2019.

Ho = No existe relación entre la razonabilidad de los estados financieros y el análisis de los estados de resultado de la empresa Fundición J & G EIRL en Zapallal año 2019.

Tabla N°. 22. *Correlación de Spearman La razonabilidad de los estados financieros – análisis de los estados de resultado.*

Correlaciones

			La razonabilidad de los estados financieros	Análi sis de los estados de resultado
Rho de Spearman	La razonabilidad de los estados financieros	Coefficiente de correlación	1,000	,703**
		Sig. (bilateral)	.	,000
		N	30	30
	Análisis de los estados de resultado	Coefficiente de correlación	,703**	1,000
		Sig. (bilateral)	,000	.
		N	30	30

** La correlación es significativa en el nivel 0,01 (2 colas).

Fuente: Programa SPSS versión 22.

Interpretación:

Según lo expuesto en la tabla N° 20 el coeficiente de correlación obtenido de 0.703 (70.3%), determina que entre la variable la razonabilidad de los estados financieros y la dimensión análisis de los estados de resultado. Tienen una correlación positiva considerable.

Los resultados obtenidos en la tabla N° 22, demuestra que el valor = 0.000 que muestra un grado de significado donde $p < 0.05$. Por tanto, la hipótesis específica N° 1 alterna de la investigación “La razonabilidad de los estados financieros para la toma de decisiones de la empresa Fundación J & G EIRL en zapallal año 2019” se acepta y por consiguiente se rechaza la hipótesis nula.

Hipótesis específica N° 2

Existe relación entre la razonabilidad de los estados financieros y la formulación de alternativas de solución de la empresa Fundación J & G EIRL en Zapallal año 2019.

Ha = Existe relación entre la razonabilidad de los estados financieros y formulación de alternativas de solución de la empresa Fundición J & G EIRL en Zapallal año 2019.

Ho = No existe relación entre la razonabilidad de los estados financieros y formulación de alternativas de solución de la empresa Fundición J & G EIRL en Zapallal año 2019.

Tabla N° 23. Correlación de Spearman La razonabilidad de los estados financieros – formulación de alternativas de solución.

Correlaciones

			La razonabilidad de los estados financieros	Form ulación de alternativas de solución
Rho de Spearman	La razonabilidad de los estados financieros	Coefficiente de correlación	1,000	,754**
		Sig. (bilateral)	.	,000
		N	30	30
	Formulación de alternativas de solución	Coefficiente de correlación	,754**	1,000
		Sig. (bilateral)	,000	.
		N	30	30

** La correlación es significativa en el nivel 0,01 (2 colas).

Fuente: Programa SPSS versión 22.

Interpretación:

Según lo expuesto en la tabla N° 20 el coeficiente de correlación obtenido de 0.754 (75.4%), determina que entre la variable la razonabilidad de los estados financieros y la dimensión formulación de alternativas de solución tienen una correlación positiva considerable.

Los resultados obtenidos en la tabla N° 23 demuestra que el valor = 0.000 que muestra un grado de significado donde $p < 0.05$. Por tanto, la hipótesis específica N° 2 alterna de la investigación “La razonabilidad de los estados financieros para la toma de decisiones de la empresa Fundición J & G EIRL en zapallal año 2019” se acepta y por consiguiente se rechaza la hipótesis nula.

Hipótesis específica N° 3

Existe relación entre la toma de decisiones y principios contables de la empresa Fundición J & G EIRL en Zapallal año 2019.

Ha = Existe relación entre la toma de decisiones y principios contables de la empresa Fundación J & G EIRL en Zapallal año 2019.

Ho = No Existe relación entre la toma de decisiones y principios contables de la empresa Fundación J & G EIRL en Zapallal año 2019.

Tabla N°. 24. *Correlación de Spearman La toma de decisiones – principios contables.*

<i>Correlaciones</i>			La	Princi
Rho de	La toma de	Coefficiente de	toma de	pios contables
Spearman	decisiones	correlación	decisiones	
		Sig. (bilateral)	1,000	,818**
		N	30	30
	Principios	Coefficiente de	,818**	1,000
	contables	correlación		
		Sig. (bilateral)	,000	.
		N	30	30

** La correlación es significativa en el nivel 0,01 (2 colas).

Fuente: Programa SPSS versión 22.

Interpretación:

Según lo expuesto en la tabla N° 20 el coeficiente de correlación obtenido de 0.818 (81.8%), determina que entre la variable toma de decisiones y la dimensión principios contables tienen una correlación positiva muy fuerte.

Los resultados obtenidos en la tabla N° 24 demuestra que el valor = 0.000 que muestra un grado de significado donde $p < 0.05$. Por tanto, la hipótesis específica N° 3 alterna de la investigación “La razonabilidad de los estados financieros para la toma de decisiones de la empresa Fundación J & G EIRL en zapallal año 2019” se acepta y por consiguiente se rechaza la hipótesis nula.

Hipótesis específica N° 4

Existe relación entre la toma de decisiones y estado de resultados de la empresa Fundación J & G EIRL en Zapallal año 2019.

Ha = Existe relación entre la toma de decisiones y estado de resultados de la empresa Fundación J & G EIRL en Zapallal año 2019.

Ho = No Existe relación entre la toma de decisiones y estado de resultados de la empresa Fundación J & G EIRL en Zapallal año 2019.

Tabla N°. 25. Correlación de Spearman La toma de decisiones – estados de resultados.

				La	Estad
				toma de	o de resultados
				decisiones	
Rho de	La toma de	Coefficiente de		1,000	,604**
Spearman	decisiones	correlación			
		Sig. (bilateral)		.	,000
		N		30	30
	Estado de	Coefficiente de		,604**	1,000
	resultados	correlación			
		Sig. (bilateral)		,000	.
		N		30	30

** . La correlación es significativa en el nivel 0,01 (2 colas).

Fuente: Programa SPSS versión 22.

Interpretación:

Según lo expuesto en la tabla N° 20 el coeficiente de correlación obtenido de 0.604 (60.4%), determina que entre la variable toma de decisiones y la dimensión estado de resultados tienen una correlación positiva considerable.

Los resultados obtenidos en la tabla N° 25 demuestra que el valor = 0.000 que muestra un grado de significado donde $p < 0.05$. Por tanto, la hipótesis específica N° 4 alterna de la investigación “La razonabilidad de los estados financieros para la toma de decisiones de la empresa Fundación J & G EIRL en zapallal año 2019” se acepta y por consiguiente se rechaza la hipótesis nula.

ANEXO 01. INSTRUMENTO

CUESTIONARIO							
A continuación usted encontrará una serie de preguntas relacionadas a la LA RAZONABILIDAD DE LOS ESTADOS FINANCIEROS PARA LA TOMA DE DECISIONES DE LA EMPRESA FUNDICIÓN J & G EIRL EN ZAPALLAL AÑO 2019. Lea detenidamente cada una de las preguntas y seleccione una respuesta de acuerdo con su opinión, marcando con una "X" el número de la escala cuantitativa que aparece en cada pregunta.							
1	Totalmente en desacuerdo						
2	En desacuerdo						
3	Ni de acuerdo ni en desacuerdo						
4	De acuerdo						
5	Totalmente en acuerdo						
Dimensiones	N°	ITEMS	1	2	3	4	5
Principios contable	1	El registro de los activos de la empresa Fundación J & G EIRL se encuentran contabilizados de acuerdo al principio contable de la valuación del costo de adquisición.					
	2	Las operaciones de la empresa Fundación J & G EIRL muestran razonabilidad a través del principio contable del devengado en los registros del hecho generado.					
	3	El principio contable de los bienes económicos de la empresa Fundación J & G EIRL generan ingresos considerables en los resultados obtenidos.					
	4	El principio contable de los bienes económicos de las actividades comerciales que realiza la Empresa Fundación J & G EIRL se encuentran considerados en los EE.FF de acuerdo a la fecha de realización.					
Estado de resultados	5	Los ingresos del estado de resultado de la Empresa Fundación J & G EIRL están en descenso					
	6	El costo de venta plasmado en el estado de resultado de la Empresa Fundación J & G EIRL se determina considerando el inventario inicial más las compras menos el inventario final					
	7	Los gastos de ventas del estado de resultado de la Empresa Fundación J & G EIRL son relevantes para toda la organización					
	8	Existe una relación razonable de las utilidades reflejadas en el estado de resultado y estado de situación financiera de la Empresa Fundación J & G EIRL					
Análisis de los estados de resultado	9	Los ratios de margen de utilidad bruta de la empresa Fundación J & G EIRL se muestra en el análisis de los estados de resultado y así se toma las decisiones favorables para la empresa.					
	10	Existe una relación lógica en la Empresa Fundación J & G EIRL entre el análisis de los estados de resultado de los ratios de la utilidad operativa y los ingresos presentados en el periodo					
	11	El análisis de los estados de resultado obtenidos en la Empresa Fundación J & G EIRL demuestran crecimiento o déficit de los ratios de margen de la utilidad neta para la organización.					
	12	Existe una variación positiva dentro del análisis de los estados de resultado de los ratios de rentabilidad de ventas de la Empresa Fundación J & G EIRL en el periodo 2018					
	13	El análisis de los estados de resultado dentro de los ratios de rentabilidad de la Empresa Fundación J & G EIRL logra ser rentable al final del periodo.					
Formulación de alternativas de solución	14	La Empresa Fundación J & G EIRL presenta la formulación de alternativas de solución en base a la matriz BCG muestra una cartera de productos con atractivos diferentes					
	15	Se toma en cuenta la matriz BCG para la toma de decisiones en la Empresa Fundación J & G EIRL mediante la formulación de alternativas de solución					
	16	La aplicación de presupuestos de la formulación de alternativas de solución en la Empresa Fundación J & G EIRL generan mayor probabilidad de crecimiento					
	17	La aplicación del EBITDA en la Empresa Fundación J & G EIRL muestran resultados reales esperados para la toma de decisiones					

ANEXO 02: ESTADOS FINANCIEROS

SUNAT DECLARACIÓN		DECLARACIÓN PAGO ANUAL IMPUESTO A LA RENTA TERCERA CATEGORIA ejercicio gravable 2018	
PAGO 706		RUC	20545333903
		RAZON SOCIAL	FUNDICION J & G RIAL
1.- ESTADOS FINANCIEROS			
I.-Balance General			
ACTIVO		Valor Histórico	
		Al 31 Dic. de 2018	
Caja y Bancos	329	1,724	
Inv. valor razonab. y disp. p venta	360		
Cuentas por cobrar com. - terceros	361		
Ctas por cobrar com - relacionadas	362		
Ctas p cob per, asc, soc, dir y ger	363		
Cuentas por cobrar div. - terceros	364		
Ctas por cobrar div. - relacionadas	365		
Serv. y otros contratad. p anticip.	366		
Estimación de ctas cobranza dudosa	367		
Mercedesías	368		
Productos terminados	369		
Subproductos, desechos y desperdic.	370		
Productos en proceso	371		
Materias primas	372		
Mat. Auxiliar., sumin. y repuestos	373		
Envases y embalajes	374		
Existencias por recibir	375		
Desvalorización de existencias	376		
Activos no ctas manten. p la venta	377		
Otros activos corrientes	378	10,920	
Inversiones mobiliarias	379		
Inversiones inmobiliarias	380		
Activ. adq. en arrendamiento finan.	381		
Inmuebles, maquinaria y equipo	382	77,120	
Dep. Inv. activ arren fin. e IRI acum.	383		
Intangibles	384		
Activos biológicos	385		
Deprec. act. biol. amort y agota acum.	386		
Desvalorización de activo inmoviliz	387		
Activo diferido	388		
Otros activos no corrientes	389		
TOTAL ACTIVO NETO	390	89,794	

PASIVO	V.Histórico 31 Dic 2017	
Sobregiros bancarios	401	0
Trib y apor sis pen y salud p pagar	402	
Remuneraciones y participaciones por pagar	403	
Ctas p pagar comercial - terceros	404	
Ctas p pagar comer - relacionadas	405	
Ctas p pag soc, directos y gerentes	406	
Ctas por pagar diversas - terceros	407	
Ctas p pagar diversa - relacionadas	408	
Obligaciones financieras	409	
Provisiones	410	
Pasivo diferido	411	
TOTAL PASIVO	412	0

ESTADO DE RESULTADO PERIODO 2018

II.-Estado de Medidas y Ganancias-Valores Eléctricos		Deposito	
		al 31 Dic. de 2018	
Ventas Netas e ingresos por servicios	661		518,002
(-) Descuentos, rebajas y bonificaciones concedidas	662		
Ventas Netas	660		518,002
(-) Costo de Ventas	668		(491,281)
Resultado Bruto	666	Utilidad	26,721
	667	Pérdida	0
(-) Gastos de venta	669		(11,810)
(-) Gastos de administración	669		(21,900)
Resultado de operación	670	Utilidad	53,921
	671	Pérdida	0
(-) Gastos financieros	672		
(+) Ingresos financieros gravados	673		0
(-) Costo ingresos gravados	673		0
(+) Costo ingresos no gravados	678		0
(+) Enajenación de valores y bienes del activo fijo	677		
(-) Costo enajenación de valores y bienes activo fijo	678		
(-) Gastos diversos	680		
EEI Positivo	681		
EEI Negativo	682		
Resultado antes de participaciones	684	Utilidad	53,921
	685	Pérdida	0
(-) Distribución legal de la renta	686		
Resultado antes del impuesto	687	Utilidad	53,921
	688	Pérdida	0
(-) Impuesto a la Renta	689		(5,342)
Resultado del ejercicio	692	Utilidad	48,579
	693	Pérdida	0

ANEXO 03: VALIDACIÓN

Observaciones (precisar si hay suficiencia): _____

Opinión de aplicabilidad: Aplicable Aplicable después de corregir [] No aplicable []

Apellidos y nombres del juez validador: Díaz Díaz Donato DNI: 08462350

Especialidad del validador: tributaria

.....de.....del 20.....

¹Pertinencia: El ítem corresponde al concepto teórico formulado.
²Relevancia: El ítem es apropiado para representar al componente o dimensión específica del constructo
³Claridad: Se entiende sin dificultad alguna el enunciado del ítem, es conciso, exacto y directo

Nota: Suficiencia, se dice suficiencia cuando los ítems planteados son suficientes para medir la dimensión

.....
 Firma del Experto Informante.

Observaciones (precisar si hay suficiencia): Si hay Suficiencia

Opinión de aplicabilidad: Aplicable Aplicable después de corregir [] No aplicable []

Apellidos y nombres del juez validador: Alvarez Leon Alacero DNI: 60690546

Especialidad del validador: AUDITAZA

.....15.....de.....11.....del 20.....15

¹Pertinencia: El ítem corresponde al concepto teórico formulado.
²Relevancia: El ítem es apropiado para representar al componente o dimensión específica del constructo
³Claridad: Se entiende sin dificultad alguna el enunciado del ítem, es conciso, exacto y directo

Nota: Suficiencia, se dice suficiencia cuando los ítems planteados son suficientes para medir la dimensión

.....
 Firma del Experto Informante.

ANEXO 04: FORMATO DEL SPSS

Sin título2 [Conjunto_de_datos1] - IBM SPSS Statistics Editor de datos

Archivo Editar Ver Datos Transformar Analizar Marketing directo Gráficos Utilidades Ventana Ayuda

	Nombre	Tipo	A...	De...	Etiqueta	Valores	Perdidos	Columnas	Alineación	Medida	Rol
1	Registros_activos	Númérico	8	0	El registro de los activos de la empresa Fundación J & G EIRL se e...	[1, Complet...	Ninguna	8	Derecha	Nominal	Entrada
2	Operaciones_empresa	Númérico	8	0	Las operaciones de la empresa Fundación J & G EIRL muestran ra...	[1, Complet...	Ninguna	8	Derecha	Nominal	Entrada
3	bienes_economicos	Númérico	8	0	Los bienes económicos de la empresa Fundación J & G EIRL gene...	[1, Complet...	Ninguna	8	Derecha	Nominal	Entrada
4	Actividades_comerciales	Númérico	8	0	Las actividades comerciales que realiza la Empresa Fundación J & ...	[1, Complet...	Ninguna	8	Derecha	Nominal	Entrada
5	punto_contacto	Númérico	8	0	Conoce Ud. cual es el punto de contacto que existe entre Situació...	[1, Complet...	Ninguna	8	Derecha	Nominal	Entrada
6	Costo_venta	Númérico	8	0	El costo de venta de la Empresa Fundación J & G EIRL se determi...	[1, Complet...	Ninguna	8	Derecha	Nominal	Entrada
7	Gasto_venta	Númérico	8	0	Cree Ud. los gastos de ventas de la Empresa Fundación J & G EIR...	[1, Complet...	Ninguna	8	Derecha	Nominal	Entrada
8	Ingresos_descensos	Númérico	8	0	Considera Ud. que los ingresos de la Empresa Fundación J & G EI...	[1, Complet...	Ninguna	8	Derecha	Nominal	Entrada
9	Utilidad_bruta	Númérico	8	0	La utilidad bruta de la empresa Fundación J & G EIRL se muestra e...	[1, Complet...	Ninguna	8	Derecha	Nominal	Entrada
10	Relacion_logica	Númérico	8	0	Existe una relación lógica en la Empresa Fundación J & G EIRL en...	[1, Complet...	Ninguna	8	Derecha	Nominal	Entrada
11	Incremento_ventas	Númérico	8	0	Cree Ud. que existió un incremento en las ventas de la Empresa F...	[1, Complet...	Ninguna	8	Derecha	Nominal	Entrada
12	Resultados_obtenidos	Númérico	8	0	Los resultados obtenidos en la Empresa Fundación J & G EIRL de...	[1, Complet...	Ninguna	8	Derecha	Nominal	Entrada
13	Periodo_rentable	Númérico	8	2	Considera Ud. que la Empresa Fundación J & G EIRL logra ser ren...	[1,00, Comp...	Ninguna	8	Derecha	Nominal	Entrada
14	Cartera_productos	Númérico	8	1	La Empresa Fundación J & G EIRL presenta una cartera de product...	[1,0, Compl...	Ninguna	8	Derecha	Nominal	Entrada
15	Aplicacion_presupuesto	Númérico	8	2	Considera Ud. que la aplicación de presupuestos en la Empresa F...	[1,00, Comp...	Ninguna	8	Derecha	Nominal	Entrada
16	Indicadores_empleados	Númérico	8	2	Cree Ud. que el empleo de indicadores financieros en la Empresa ...	[1,00, Comp...	Ninguna	8	Derecha	Nominal	Entrada
17	Existencia_equilibrio	Númérico	8	2	La Empresa Fundación J & G EIRL demuestra la existencia de un ...	[1,00, Comp...	Ninguna	8	Derecha	Nominal	Entrada
18											
19											
20											
21											
22											
23											
24											

Vista de datos Vista de variables

IBM SPSS Statistics Processor está listo | Unicode OFF

Sin título2 [Conjunto_de_datos1] - IBM SPSS Statistics Editor de datos

Archivo Editar Ver Datos Transformar Analizar Marketing directo Gráficos Utilidades Ventana Ayuda

	Nombre	Tipo	A...	De...	Etiqueta	Valores	Perdidos	Columnas	Alineación	Medida	Rol
1	Registros_activos	Númérico	8	0	El registro de los activos de la empresa Fundación J & G EIRL se e...	[1, Complet...	Ninguna	8	Derecha	Nominal	Entrada
2	Operaciones_empresa	Númérico	8	0	Las operaciones de la empresa Fundación J & G EIRL muestran ra...	[1, Complet...	Ninguna	8	Derecha	Nominal	Entrada
3	bienes_economicos	Númérico	8	0	Los bienes económicos de la empresa Fundación J & G EIRL gene...	[1, Complet...	Ninguna	8	Derecha	Nominal	Entrada
4	Actividades_comerciales	Númérico	8	0	Las actividades comerciales que realiza la Empresa Fundación J & ...	[1, Complet...	Ninguna	8	Derecha	Nominal	Entrada
5	punto_contacto	Númérico	8	0	Conoce Ud. cual es el punto de contacto que existe entre Situació...	[1, Complet...	Ninguna	8	Derecha	Nominal	Entrada
6	Costo_venta	Númérico	8	0	El costo de v...	[1, Complet...	Ninguna	8	Derecha	Nominal	Entrada
7	Gasto_venta	Númérico	8	0	Cree Ud. los ...	[1, Complet...	Ninguna	8	Derecha	Nominal	Entrada
8	Ingresos_descensos	Númérico	8	0	Considera Ud. ...	[1, Complet...	Ninguna	8	Derecha	Nominal	Entrada
9	Utilidad_bruta	Númérico	8	0	La utilidad br...	[1, Complet...	Ninguna	8	Derecha	Nominal	Entrada
10	Relacion_logica	Númérico	8	0	Existe una r...	[1, Complet...	Ninguna	8	Derecha	Nominal	Entrada
11	Incremento_ventas	Númérico	8	0	Cree Ud. que ...	[1, Complet...	Ninguna	8	Derecha	Nominal	Entrada
12	Resultados_obtenidos	Númérico	8	0	Los resultad...	[1, Complet...	Ninguna	8	Derecha	Nominal	Entrada
13	Periodo_rentable	Númérico	8	2	Considera Ud. ...	[1,00, Comp...	Ninguna	8	Derecha	Nominal	Entrada
14	Cartera_productos	Númérico	8	1	La Empresa ...	[1,0, Compl...	Ninguna	8	Derecha	Nominal	Entrada
15	Aplicacion_presupuesto	Númérico	8	2	Considera Ud. ...	[1,00, Comp...	Ninguna	8	Derecha	Nominal	Entrada
16	Indicadores_empleados	Númérico	8	2	Cree Ud. que ...	[1,00, Comp...	Ninguna	8	Derecha	Nominal	Entrada
17	Existencia_equilibrio	Númérico	8	2	La Empresa ...	[1,00, Comp...	Ninguna	8	Derecha	Nominal	Entrada
18											
19											
20											
21											
22											
23											
24											

Vista de datos Vista de variables

Etiquetas de valor

Valor:

Etiqueta:

1 = "Completamente en desacuerdo"
2 = "Ligeramente en desacuerdo"
3 = "Ni en desacuerdo ni en acuerdo"
4 = "Ligeramente en acuerdo"
5 = "Completamente en acuerdo"

Añadir Cambiar Eliminar Ortografía Aceptar Cancelar Ayuda