



**UNIVERSIDAD CÉSAR VALLEJO**

**FACULTAD DE INGENIERÍA Y ARQUITECTURA  
ESCUELA PROFESIONAL DE INGENIERÍA CIVIL**

**Diseño de apertura vial de la trocha carrozable, para mejorar la  
transitabilidad vehicular en Erapata y Winton, Pumacuri,  
Apurímac, 2022**

**TESIS PARA OBTENER EL TÍTULO PROFESIONAL DE:  
INGENIERO CIVIL**

**AUTOR:**

Serna Tello, Dennis Harrison (ORCID: 0000-0002-4925-0444)

**ASESOR:**

Mg. Ing. Christhian, Benavente Leon (ORCID: 0000-0003-2416-4301)

**LÍNEA DE INVESTIGACIÓN:**

Diseño de Infraestructura Vial

CALLAO – PERÚ

2022

## **Dedicatoria**

A nuestro señor Jesucristo, y también a mi padre José Antonio Serna Tello, a la memoria de mi madre Lucia Tello Sallari, mi esposa e hija, estoy agradecidos a ellos por colaborar en mi formación

Dennis

## **Agradecimiento**

Doy mis más verdaderas gratitudes a Dios, por darme sabiduría y salud para lograr ser profesional, tengo gran gratitud a mis hermanos y padres que me apoyaron incondicionalmente, al centro de estudios por brindarme instruido en sus enseñanzas.

Un gran reconocimiento a mi asesor Mg. Ing. Christian, Benavente Leon, en su desempeño como guía para la elaboración de mi tesis.

Y finalmente, y muy agradecido, a los comuneros de Pumacuri, quienes pusieron el recurso humano para el desarrollo del proyecto.

## Índice de contenidos

Carátula	
Dedicatoria	ii
Agradecimientos	iii
Índice de contenidos	iv
Índice de tablas	v
Índice de gráficos y figuras	vi
Resumen	vii
Abstract	viii
I. INTRODUCCIÓN	1
II. MARCO TEÓRICO	5
III. METODOLOGÍA	14
3.1. Tipo y diseño de investigación	14
3.2. Variables y operacionalización	14
3.3. Población y muestra	15
3.4. Técnicas e instrumentos de recolección de datos	15
3.5. Procedimientos	16
3.6. Método de análisis de datos	16
3.7. Aspectos éticos	17
IV. RESULTADOS	18
V. DISCUSIÓN	38
VI. CONCLUSIONES	42
VII. RECOMENDACIONES	43
REFERENCIAS	44
ANEXOS	48

## Índice de tablas

	Pág.
Tabla 1 Cultivos por campaña agrícola en el distrito de Talavera	19
Tabla 2 Población pecuaria en el distrito con respecto Andahuaylas y San Jerónimo	20
Tabla 3 Descripción de plantas forrajeras por campaña agrícola	21
Tabla 4 Cuadro de coordenadas BM	23
Tabla 5 Cuadro de calicatas	24
Tabla 6 Resumen de resultados de los ensayos de laboratorio de suelos	25
Tabla 7 Dimensiones de cunetas	26
Tabla 8 Pendiente máximas	27
Tabla 9 Talud de corte	28
Tabla 10 Distribución de banquetas y sus dimensiones	30
Tabla 11 Ómnibus de dos ejes (B2) (Radios máximos/mínimos y ángulos)	32
Tabla 12 Tabla de elementos de curva	34
Tabla 13 Radios mínimos y peraltes máximos	35
Tabla 14 Progresiva y ancho de las plazoletas	36
Tabla 15 Cuadro de elementos de curvas verticales	36
Tabla 16 Operacionalización del variable diseño de apertura vial	49
Tabla 17 Operacionalización de la variable transitabilidad vehicular	49
Tabla 18 Matriz de consistencia	50

## Índice de figuras

	<b>Pág.</b>
Figura 1 Trazo inicial del eje longitudinal	18
Figura 2 Tesista haciendo el último cambio de estación	24
Figura 3 Sección típica de cuneta	26
Figura 4 Sección típica de plazoleta de carretera con banquetta material suelto	29
Figura 5 Sección típica de carretera con banquetta material suelto	29
Figura 6 Banqueta en planta en la progresiva 1+380.00	30
Figura 7 Banqueta en 3d en la progresiva 1+380.00	31
Figura 8 dimensiones de vehículo de diseño ómnibus B2	32
Figura 9 Radio de giro de vehículo de diseño ómnibus B2	33
Figura 10 Plazoleta en 3d en la progresiva 0+350.00	36
Figura 11 Plazoleta en 3d en la progresiva 0+350.00	37
Figuras de Planos del diseño geométrico	53
Figuras del Panel fotográfico	61
Figuras del informe de suelos	67

## Resumen

El objetivo es: Determinar el diseño de apertura vial de la trocha carrozable, para mejorar la transitabilidad vehicular en Erapata y Winton, Pumacuri, distrito de Talavera, Apurímac, 2022. La investigación es de enfoque cuantitativo, de tipo aplicada, de diseño descriptivo no experimental. El estudio topográfico tuvo resultados en clasificación de carretera, por su función carretera de la red vial vecinal o rural, por el tipo de relieve y clima carretera en terrenos accidentados, sierra (lluvia moderada), según el “manual para el diseño de carreteras no pavimentadas de bajo volumen de tránsito”. El estudio de suelos las calicatas presentan suelos limos arcillosos. El diseño geométrico tiene una longitud de 1.5 km, su radio de curva horizontal mínima es 15 m, velocidad de diseño 20 km/h, peralte máximo 4%, pendiente del perfil longitudinal es 5.16% a 9.78%, vehículo de diseño es ómnibus B2, ancho de calzada tiene 4 m, dos carriles de 2 m, bombeo 2%, la cuneta tiene 0.60 m de ancho y 0.30 m de profundidad con sección triangular, tiene dos plazoletas, tiene banquetas en 5 tramos. El diseño geométrico servirá para apoyar el proyecto de construcción de la carretera en beneficio de los agricultores de la zona

**Palabras clave:** transitabilidad, diseño de carreteras, estudios de tipo de suelos

## **ABSTRACT**

The objective is: To determine the road opening design of the highway, to improve vehicular passability in Erapata and Winton, Pumacuri, district of Talavera, Apurímac, 2022. The research is of a quantitative approach, of an applied type, of a descriptive design not experimental. The topographical study had results in road classification, due to its road function of the local or rural road network, due to the type of relief and road climate in rough terrain, mountains (moderate rain), according to the "manual for the design of non-road roads". low - volume paved roads. The study of soils pits have clayey silt soils. The geometric design has a length of 1.5 km, its minimum horizontal curve radius is 15 m, design speed 20 km/h, maximum camber 4%, slope of the longitudinal profile is 5.16% to 9.78%, design vehicle is bus B2, roadway width is 4 m, two lanes of 2 m, pumping 2%, the ditch is 0.60 m wide and 0.30 m deep with a triangular section, it has two squares, it has sidewalks in 5 sections. The geometric design will serve to support the road construction project for the benefit of farmers in the area

**KEYWORDS:** passability, road design, soil type studies



## I. INTRODUCCIÓN

“Las vías son importantes para una nación. Las carreteras de todo el mundo son el principal modo de transporte. Su longitud total abarca millones de kilometrajes (por ejemplo, la longitud media de las vías públicas en los países de la OCDE supera los 500.000 km) y siempre ha sido un bien público muy importante y invaluable. Incluso en países medianos igual que Nueva Zelanda, el coste de reponer la red nacional de carreteras, que ya se ha depreciado, es de unos 15.000 millones de euros, lo que se define en el superior valor nacional” (Asociación Mundial de la Carretera, 2014).

“Las vías es un bien nacional que necesita ser preservadas para cuidarlas en buen estado y brindar un transporte seguro y de menos costo a los usuarios con la rapidez adecuada. El almacenamiento retrasado o insuficiente aumentará los costos finales de configuración, aumentará los costos operativos del usuario, incrementará las incomodidades y disminuirá la garantía. La importancia del mantenimiento vial se determina en estos puntos” (Moreno, Parrales, Cobos, Cordero, Peralta, Ponce, Baque, 2018)

“el éxodo de personas del campesino a la metrópolis ha expuesto anteriormente a la caída de la calidad y cantidad de los apoyos en gran parte del país, de este modo el transporte no se deja de lado. Aunque, paradójicamente, es una herramienta estratégica para contrarrestar los efectos de este doble fenómeno: disminución de la población e insuficiencia y/o falta de servicios. Algunos procesos inversos, como la urbanización (que atrae a las zonas periurbanas por el menor precio y calidad de la vivienda), han permitido revitalizar determinadas zonas y ofrecer más servicios, más servicio, pero irónicamente, no hay un incremento de vías ni frecuencias en vías públicas transporte” (Dols, Martí, 2020)

“La conexión de las ayudas de transporte es uno de los fundamentos del desarrollo sostenible. De este modo, los caminos del campo forman parte de las condiciones necesarias para el acceso equitativo a las ayudas de salud, educación y derecho, así mismo como a otras ayudas sociales y administrativas necesarios para un crecimiento equitativo. Su presencia y adecuado mantenimiento también

facilitan el cuidado de otras apoyos básicos de instalaciones como electricidad, agua y saneamiento.” (CEPAL, 2020)

“Por nuestra parte, al examinar la caracterización de los operativos contra las carreteras a nivel internacional, encontramos que si las carreteras permiten la interconexión de muchas regiones en resistencia supranacional, los movimientos sociales tienden a limitar su accionar a reclamos indígenas y ecológicos” (Revista Transporte y Territorio, 2015).

“El desarrollo de las redes viales en algunos de los países más representativos de América Latina está íntimamente relacionado con el crecimiento económico del país en cuestión, expresado en conclusión del PIB ” (Revista espacios, 2017)

Se debe tener en cuenta que el costo por kilómetro de los caminos sub nacionales (vecinales y/o departamentales) en los terrenos accidentados es mucho mayor al costo de los caminos de la costa, siendo los costos de caminos en la sierra y selva respectivamente un 37.2% y 110% mayores para pavimento estabilizado, y un 14,3% y 54% mayores, en cada terreno, para pavimento afirmado” (Banco interamericano de desarrollo 2019)

“conforme el Marco Macroeconómico Multianual 2017-2019 evaluado, diseñado en el Ministerio de Economía y Finanzas (MEF), el desastre del niño de la costa en carreteras, puentes y caminos del campo sería de casi US\$ 1,543 millones, lo cual crecería en un 1% del PBI, según números de Macroconsult” (Instituto peruano de economía, 2017)

“El Distrito de Talavera se ubica en la Provincia de Andahuaylas, del departamento de Apurímac actualmente Región Apurímac. Se sitúa al costado Nororiente de la Provincia de Andahuaylas, a una cota de 2,830 m.s.n.m. y coordenadas UTM 8489856 N. 670066 E Su relieve tiene pisos geográficos que van desde los 2,400 m.s.n.m. hasta los 4,306 m.s.n.m. El Distrito tiene con una población de 19,251 personas así lo dice el INEI 2017” (municipalidad de Talavera, 2019). En la actualidad la vía es camino de herradura se transporta los productos agrícolas en equinos, el sitio es accidentado, se encuentra deteriorada la transitabilidad desde Erapata - Winton por las fuertes lluvias del lugar, que desgastan la rasante del camino de herradura, los comuneros no le dan un buen

mantenimiento. Los pobladores han tenido siempre dificultades para moverse en estos caminos para ingresar a estas zonas agrícolas, otras dificultades es que en la época de lluvias el camino se pone lodoso y es dificultoso el transporte con los equinos. Para solucionar esta dificultad, es hacer un estudio de diseño de apertura vial para mejorar la transitabilidad vehicular de estos dos lugares.

De lo que se mencionó antes, se da a conocer el problema de estudio: ¿De qué manera va a contribuir un diseño de apertura vial en la trocha carrozable, para la transitabilidad vehicular en Erapata y Winton, Pumacuri, distrito de Talavera, Apurímac, 2022? y los problemas específicos son:

P1. ¿De qué manera va a contribuir los estudios fundamentales de la trocha carrozable, para mejorar la transitabilidad vehicular en Erapata y Winton, Pumacuri, distrito de Talavera, Apurímac, 2022? ?

P2. ¿De qué manera va a contribuir un diseño de apertura vial de la trocha carrozable, para mejorar la transitabilidad vehicular en Erapata y Winton, Pumacuri, distrito de Talavera, Apurímac, 2022?

La justificación de la investigación es la siguiente: evidencia técnica, porque se propondrá tener una mejor respuesta a las dificultades de transporte en las zonas agrícolas de Erapata y Winton, porque esta dificultad resulta en incomodidad a los comuneros de la zona y perjudica el transporte de sus productos agrícolas, perjudicando las diferentes economías de la comunidad. Justificación de economía de la sociedad, porque los beneficiados son los agricultores de la zona de Erapata y Winton, colaborara en la explotación agrícola de todos los habitantes del lugar y de la comunidad, colaborara al agricultor en el transporte de sus productos vegetales y ayudar en sus gastos diarios en lo que respecta a esta nueva carretera.

El objetivo general que se propuso es el siguiente: Determinar el diseño de apertura vial de la trocha carrozable, para mejorar la transitabilidad vehicular en Erapata y Winton, Pumacuri, distrito de Talavera, Apurímac, 2022, y los objetivos específicos son:

O1. Determinar los estudios fundamentales de Topografía y suelos para mejorar la transitabilidad vehicular en Erapata y Winton, Pumacuri, distrito de Talavera, Apurímac, 2022.

O2. Hacer el diseño geométrico de apertura vial de la trocha carrozable para mejorar la transitabilidad vehicular en Erapata y Winton, Pumacuri, distrito de Talavera, Apurímac, 2022.

Asimismo, se plantea la siguiente hipótesis general: El diseño de apertura vial de la trocha carrozable, mejora la transitabilidad vehicular en Erapata y Winton, Pumacuri, distrito de Talavera, Apurímac, 2022.

Hipótesis específicas son:

H1. Los estudios fundamentales topografía y suelos de la trocha carrozable mejora la transitabilidad vehicular en Erapata y Winton Pumacuri, distrito de Talavera, Apurímac, 2022.

H2. El diseño geométrico de apertura vial de la trocha carrozable mejora la transitabilidad vehicular en Erapata y Winton Pumacuri, distrito de Talavera, Apurímac, 2022.

## II. MARCO TEÓRICO

A nivel internacional Morales, (2020). En su tesis “Oferta de un diseño geométrico vial que perfeccione movilidad en el poblado de Calpaquí que es parte de la provincia de Imbabura”. Cuyo objetivo es “Tener un diseño geométrico vial para aumentar el transporte en la comunidad de Calpaquí que es parte de la provincia de Imbabura” (Morales, 2020). Se muestran resultados de cuadro de elementos de curva horizontal y vertical, también cuadros de movimientos de tierra en corte y relleno. “Se ubica el cantón Otavalo en la zona norte del Ecuador, al sur de la provincia de Imbabura a 95 km al noreste de Quito y a 20 km al sur de Ibarra” (Morales, 2020).

También tenemos Maygua, Nagua, (2018). En su tesis “crear un segmento vial de 7km de largo de la vía Intercomunales Alta que es parte de la parroquia Tupigachi, Cantón Pedro Moncayo, Provincia de Pichincha”. Su objetivo es “Diseñar un segmento vial de 7km de longitud de la vía Intercomunicadas Alta referente a la parroquia Tupigachi, Cantón Pedro Moncayo, Provincia de Pichincha” (Maygua, Nagua, 2018). Se muestran resultados de estudio topográfico, tráfico, suelos, diseño geométrico vial, pavimento flexible, drenaje vial, presupuesto del proyecto. “El Cantón Pedro Moncayo se encuentra localizada al norte de la provincia de Pichincha cuya cabecera cantonal es Tabacundo y la principal actividad económica es la producción florícola. Pedro Moncayo se ha repartido en 5 parroquias de las cuales cuatro son rurales y una urbana La Esperanza, Malchingui, Tabacundo, Tocachi y Tupigachi” (Maygua, Nagua, 2018). “El tipo de investigación es: Investigación Descriptiva, Investigación Cualitativa y Cuantitativa, Investigación Experimental” (Maygua, Nagua, 2018).

De igual modo tenemos a Toapanta, valle, (2018). En su tesis “creación de la carretera Canelos – San Eusebio – El Carmen, de 6 km de longitud focalizada en la parroquia Canelos, cantón Pastaza, provincia de Pastaza”. Cuyo objetivo es “concretar una alternativa de creación de carretera Canelos – San Eusebio – El Carmen de 6 km de largo en la parroquia Canelos, cantón Pastaza, provincia de Pastaza, cumpliendo con las normas de diseño vial actuales en el país que satisfaga las necesidades del servicio” (Toapanta, valle, 2018). Se muestran resultados del diseño geométrico, estudio de tráfico, estructura del pavimento,

obras de drenaje. “el estudio se ubica en la zona amazónica ecuatoriana, en la iglesia Canelos del cantón Pastaza, provincia de Pastaza; el proyecto vial tiene una longitud aproximada de 6 kilómetros, inicia en el km 5 de la vía Puyo - Puerto Canelos, cruza por la comunidad San Eusebio y finaliza en El Carmen” (Toapanta, valle, 2018).

Igualmente tenemos a Gómez, Larrota, (2020). En su tesis “Transitabilidad en la carretera tipo 3 vereda el Cucharal, Municipio De Fusagasuga”. Su objetivo es “examinar la Transitabilidad y tener un precedente de mejoramiento de la carretera T3 de la vereda el Cucharal ubicada en el centro de Fusagasugá” (Gómez, Larrota, 2020). Se muestran resultados de estudio de tránsito, diseño geométrico, análisis de tierras, diseño de pavimento flexible y costos del pavimento flexible. “el análisis, se diseña en la vereda el Cucharal del lineamiento occidental de la provincia del Sumapaz, se tuvieron cuatro 4 Km de carretera para la indagación, se presenta propuestas para la rasante de vía, geometría en las partes dificultosas y roturas de la calzada sin muestras profundas en estos lugares” (Gómez, Larrota, 2020).

Así mismo Forero, Zapata, (2015). En su tesis “creación de vía del km 0.00 al km 2.240 de la vía ubicada en el centro de Cajamarca - Tolima tiempo 01, año2015”. Tiene como objetivo “formar un muestra práctica que tendrá una base para siguientes Diseños de vías” (Forero, Zapata, 2015). Se muestra resultados de diseño geométrico con el software CivilCad

También Albán, Quishpi, (2021). En su tesis “Análisis y creación final para la apertura de la carretera comunal Vía Calacali a La Independencia km 110 a la toma de la estructura de agua potable del centro poblado San Vicente de Andoas localizada en la iglesia Pedro Vicente Maldonado, Canton Pedro Vicente Maldonado, provincia de Pichincha de largo 1.5 km”. Su objetivo es “Formar el análisis y diseño terminal para la apertura de la carretera vecinal Vía Calacalí a la Independencia km 110 - toma de la estructura de agua potable del cetro poblado San Vicente de Andoas localizada en la iglesia Pedro Vicente Maldonado, Cantón Pedro Vicente Maldonado, provincia de Pichincha de largo 1.5 km” (Albán, Quishpi, 2021). Muestra resultados de análisis de transporte, topográfico, diseño geométrico, geológico y geotécnico, impacto ambiental, diseño de pavimentos,

hidráulico, costos y presupuesto. “el centro poblado de San Vicente de Andoas se localiza al lado de la Vía Calacalí – La Independencia (E28) en el km 110” (Albán, Quishpi, 2021)

En el ámbito nacional esta Espinoza, (2020). En su tesis “creación de senderos rurales Saccsamarca y Chacana, distrito de Circa, Apurímac, 2020”. Su objetivo es “creación de la carretera trocha carrozable para perfeccionar el transporte en Chacana, distrito de Circa, Apurímac, 2020” (Espinoza, 2020). Muestran resultados de Variable creación de transporte, análisis topográfico, “análisis de suelos, análisis hidrológico, análisis de impactos ambientales, creación geométrico, precios y costos. En el análisis de indagación es de forma cuantitativo de jerarquía descriptivo no es experimental. El argumento de la espécimen tiene una longitud de 4+790 km. de la trocha carrozable Saccsamarca y Chacana” (Espinoza, 2020).

Así mismo Villanueva, Villegas, (2020). En su tesis “creación del perfeccionamiento de senderos rurales Paranday – La Cuesta, Provincia de Otuzco, Departamento La Libertad 2020”. Su objetivo es “finalizar la creación para el perfeccionamiento de la trocha carrozable Paranday – La Cuesta, provincia de Otuzco, La Libertad 2020”. Se muestran resultados de “estudio topográfico, estudios de análisis de suelos y cantera, análisis hidrológico y obras de menores, diseño de geometría de la vía, análisis del impacto socio ambiental, análisis de precios y costos” (Villanueva, Villegas, 2020). Esta observación es de “espécimen no experimental y tipología aplicada, empleando el metodología científica, basada en las reglas mismas y universales admitiendo por el Gobierno Peruano. El tramo de la carretera de 10.222 km comenzando entre las localidades de Paranday y La Cuesta, provincia de Otuzco, departamento La Libertad” (Villanueva, Villegas, 2020).

También Rodríguez, (2018). En su tesis “creación del perfeccionamiento de senderos rurales en los pueblos de Santiago y Guzmango, distrito de Guzmango, Contumazá, Cajamarca”. Su objetivo es “formalizar un análisis para el perfeccionamiento de la trocha carrozable en las comunidades de Santiago y Guzmango, Distrito de Guzmango, Contumazá, Cajamarca” (Rodríguez, 2018). Se muestran resultados de “análisis topográfico, análisis de suelos y cantera, análisis

hidrológicos y obras de menores, bocetos geométricos de la vía, análisis de impacto socio ambiental, análisis de precios y costos” (Rodríguez, 2018). Este estudio “es un boceto no experimental – sección – descriptivo mínimo. El tramo es de 7 + 443.50 Km de trocha carrozable en las localidades de Santiago y Guzmango” (Rodríguez, 2018).

Igualmente Pilar, Fernández, (2019) “creación de senderos rurales Surichima – Succhapampa – Yuntumpampa, distrito de Salas, provincia y departamento de Lambayeque, 2016”.su objetivo “es tener un diagnostico efectivo que tiene el objetivo principal del estudio, y se determina así: definición de ayuda para el transporte en los lugares de Surichima – Succhupampa- Yuntumpampa del distrito de Salas, provincia y departamento de Lambayeque, que dará un crecimiento sostenible, trabajos y diseños para aumentar la jerarquía socio-económico de las comunidades y, seguidamente, el decremento dela pobreza” (Pilar, Fernández, 2019). Se muestran resultados de “estudio topográfico, análisis de terras, análisis hidrológicos y obras de menores, creación de mesclas de obras de menores, señalización, creación geométrica de la vía, análisis de impacto socio ambiental, análisis de precios y costos” (Pilar, Fernández, 2019). Conforme al estudio del diseño del estudio “es descriptivo, ya que se ve características muy profundas, con recopilación de información”. La población “es el lugar de estudio de Surichima – Succhapampa – Yuntumpampa, Distrito de Salas, Provincia y Departamento de Lambayeque” (Pilar, Fernández, 2019).

De igual modo tenemos a Lucero, (2020). En su tesis “creación de senderos rurales en las comunidades de Bellavista – San Francisco, distrito Ongón, Pataz, La Libertad”. Su es objetivo principal “creación de senderos rurales en las comunidades de Bellavista – San Francisco, distrito Ongón, Pataz, La Libertad” (Lucero, 2020). Presentan resultados de estudio de topografía, suelos, cantera, hidrológico, impacto ambiental y diseño geométrico. “La población donde se indago fue el centro poblado del distrito de Ongón, ya que es de mayor importancia en la región La Libertad, la población tiene la necesidad común” (Lucero, 2020). El tipo de investigación es de forma cuantitativa, jerarquía descriptiva, tipo aplicada, temporalidad sección



Y también a Rosillo, (2019). En su tesis “Diseño del sendero rural Alto Ihuamaca – San Francisco – Nueva Lima, distrito y provincia de San Ignacio, departamento de Cajamarca, 2017”. Su objetivo es un “precedente de creación geométrica de senderos rurales Alto Ihuamaca – San Francisco - Nueva Lima del distrito y provincia de San Ignacio, departamento de Cajamarca para mejorar el tiempo de recorrido, tener una ayuda de salud y educación con una eficaz economía” (Rosillo, 2019). Muestra resultados de análisis topográfico, tráfico, suelos, cantera, impacto ambiental. También resultados de diseño de pavimento, geométrico, mezclas, obras de menores, precios del proyecto. La investigación es Diseño descriptivo, de finalidad aplicativa

Y por último a Llamo, (2020). En su tesis “creación de senderos rurales El Progreso-El Venceremos-Nuevo Paraíso, distrito de Cajaruro, provincia de Utcubamba, departamento de Amazonas, 2017”. En su objetivo plantea “solucionar una dificultad práctica por falta de una vía” (Llamo, 2020). Muestra resultados de análisis, topográficos, suelos, tráfico. También resultados de diseño geométrico, hidrológico, superficie de rodadura, impacto ambiental, precios y costos. “la finalidad del estudio es que en la vía no se encuentran poblaciones, y la recolección de información será la siguiente: hoyos definidos cada 1000m, transversal de puntos topográficos a 20 metros, análisis de tráfico en el transcurso de una semana para tener varias muestras” (Llamo, 2020). El estudio es de finalidad aplicada

Estudio topográfico: “La ubicación del camino entre dos puntos, el principio del punto y el punto terminal, se determina como requisito previo, relacionado con encontrar una línea de terreno con cualidades de relieve y operacionalidad de uso, que permita allí la instalación del recorrido con unas condiciones de operación predeterminadas” (Manual para el diseño de carreteras no pavimentadas de bajo volumen de tránsito, 2008).

El MTC (2014) Los suelos se dividen en dos grupos principales: Suelos granulares: Suelos con grava y arena, constituidos por pequeñas rocas y partículas óseas, que son suelos sólidos que no conducen a ondas sísmicas y que son capaces de soportar cargas Muy buena densidad de transporte Suelo blando: mezclado con arcilla y limo, que son pequeñas partículas Muy bueno (en forma de polvo), tiene buena consistencia y cambia de volumen al contacto con el agua. Por

tanto, su resistencia depende de la humedad a la que estén expuestos. Por eso no es el mejor suelo para construir cimientos.

Investigación geológica: “es una manera de indagación atenta de la sabiduría geológica y de las correcciones en campo, es un precedente para el análisis de rocas. Estas mediciones están en paralelo al estudio y respuestas de ensayos manuales y de laboratorio. Es una forma de analizar las propiedades físicas y mecánicas de las rocas para ver el comportamiento de los suelos. (MTC, 2018).

Clasificación de carreteras: “Se clasifican por función los caminos de la red vial nacional, caminos principales, ramales, caminos regionales, caminos vecinales y caminos vecinales, también se clasificará por tipo de terreno y clima el camino en terreno llano, montañoso, accidentado y extremadamente accidentado. Se encuentra discretamente en la costa (lluvia ligera), las montañas (lluvia templada) y los bosques (lluvia intensa)” (manual para el diseño de carreteras no pavimentadas de bajo volumen de tránsito, 2008).

Metodología de análisis de necesidad de transporte: “En el análisis de tránsito se pueden abordar dos casos: el caso de estudio de caminos existentes y el estado de caminos resientes, es decir, caminos que aún no ay, en el primer caso se puede predicho a través de los sistemas tradicionales. El segundo caso requiere un análisis de crecimiento económico regional o comunal para probar esto” (manual para el diseño de carreteras no pavimentadas de bajo volumen de tránsito, 2008).

Estudio de desarrollo económico zonal o regional: “los trabajos económicos que más se distinguen en el distrito de Talavera son la agricultura y la ganadería, Los comuneros se dedican en un 98% a a los trabajos agrícolas y ganadera, el 2% a las actividades de, artesanía, comercio y prestación de servicios” (método del crecimiento efectivo del distrito de Talavera, 2012 – 2021). “en las actividades que se ocupa la población económicamente firme, se identifica las siguientes niveles de ocupación: agropecuario (24%), trabajadores de mano no calificada (21%), personas con diferentes carreras profesionales (17%), trabajadores de tercera clase (15%) y trabajadores de obras públicas (8%); el trabajo más cotizado son operarios de maquinarias, cada una representa el (6%) y (4%) de la población

económicamente eficaz” (Actualización de plan de desarrollo concertado local del distrito de Talavera, 2019 – 2028)

Vehículos de diseño: “Las cualidades físicas y suministro de los vehículos de diferentes formas en la carretera son factores clave en su definición de ingeniería. Por lo tanto, es necesario considerar todo tipo de vehículos, formar grupos y elegir el tamaño de los representantes en cada grupo para su uso en el estudio. Estos vehículos escogidos, con sus pesos, medidas y cualidades operativas representativas, usados para determinar estándares para proyectos de carreteras, se denominan vehículos de diseño” (Manual de carreteras: diseño geométrico DG, 2018).

Concepto de velocidad de diseño: “La elección de la velocidad de diseño será el resultado del análisis económico y técnico de los cambios de desarrollo, teniendo en cuenta la topografía del área. En terreno llano, la vía puede aceptar alta velocidad con menor costo de elaboración, pero en áreas muy montañosas, será costoso mantener una velocidad de diseño alta, porque tendría que ser muy costoso para tener un camino seguro. Esto solo se puede probar si el volumen de demanda de tráfico es muy alto” (manual para el diseño de carreteras no pavimentadas de bajo volumen de tránsito, 2008).

La sección transversal de diseño: “Al diseñar la sección transversal, es necesario tener en cuenta que las carreteras con baja densidad de tráfico requieren solo: a) una plataforma para automóviles, un carril en cada dirección; y b) para carreteras de un solo carril y poco tráfico, con sobre anchos en cada distancia dada.” (Manual para el diseño de carreteras no pavimentadas de bajo volumen de tránsito, 2008).

El diseño de geometría: “Es una cualidad de ingeniería civil poner un diseño de carretera o calle en el suelo. Hay muchos factores que determinan la ubicación de un camino sobre el suelo, incluyendo la limpieza del sitio, la geología, la ecología, la hidrología y los factores sociales y urbanos” (MTC, 2018). Para la “variable de probabilidad real”, consideramos las Regulaciones del Departamento de Transporte (MTC, 2018) que define “la capacidad de desempeño como la capacidad de los vehículos o peatones para usar la infraestructura por tierra durante

un cierto período de tiempo, asegurando así la conectividad a la ubicación deseada” (MTC, 2018).

Curvas horizontales: “Para la alineación horizontal de un tramo de autopista diseñado en función de la velocidad directriz, el radio mínimo y peralte mayor, como factor básico, debe desviarse el uso de curvas con radio menor. En general, se trataría de usar curvas con radios grandes, dejando el uso de radios mínimos para los términos más dificultosos” (manual para el diseño de carreteras no pavimentadas de bajo volumen de tránsito, 2008).

El peralte de la carretera: “peralte se refiere a la altura de la parte exterior de la sección de la curva en relación con la parte interior de la misma para resistir el efecto de la fuerza centrífuga. Las curvas horizontales tiene que estar inclinadas” (manual para el diseño de carreteras no pavimentadas de bajo volumen de tránsito, 2008).

En cuanto al sobre ancho de vía en las curvas: “La vía aumenta su anchura en las curvas para tener posición de tráfico de vehículos equivalentes a la sombra. En las curvas, el coche de diseño ocupa una anchura mayor que en los segmentos rectos. Además, es difícil para los conductores mantener el automóvil en el medio del carril. (Manual para el diseño de carreteras no pavimentadas de bajo volumen de tránsito, 2008).

Curvas verticales: “Las curvas verticales se proyectarán de manera que permitan una vista de al menos una longitud semejante a la vista mínima de la parada y, en su caso, una vista superior a la distancia cubierta por la escena” (manual para el diseño de carreteras no pavimentadas de bajo volumen de tránsito, 2008).

Plazoletas: “En una autovía de dos sentidos y un solo carril, se ensanchará la acera, al menos cada 500 metros, para que los vehículos de sentido contrario puedan adelantar o adelantarse a los que circulen en el mismo sentido. Los mejores terrenos se ubicarán en los puntos que mejor combinen el ancho del camino y amplíen fácilmente la plataforma” (manual para el diseño de carreteras no pavimentadas de bajo volumen de tránsito, 2008).

Taludes: “La pendiente de las secciones de corte y relleno variará de acuerdo con la estabilidad del terreno a partir del cual se crean. La altura y pendiente aceptables del talud se determinarán en la medida de lo posible, ya sea mediante ensayos y cálculos o teniendo en cuenta la experiencia en la conducta de inclinaciones maleteados realizados en rocas o suelos de similares propiedades y propiedades geotécnicas que permanezcan estables en un entorno similar. . Circunstancias” (manual para el diseño de carreteras no pavimentadas de bajo volumen de tránsito, 2008).

Cunetas: “Las zanjas tendrán generalmente una perfil triangular y todos los tramos se trazaran a pie de taludes despejados. Su tamaño será determinado de acuerdo a la condición de precipitación” (manual para el diseño de carreteras no pavimentadas de bajo volumen de tránsito, 2008).

Pendiente: “En los tramos de corte se evitarán pendientes inferiores al 0,5%. Se pueden utilizar rampas horizontales si los canales adyacentes tienen la inclinación óptima para guardar el drenaje y el camino tiene un volumen de bombeo igual o superior al 2%” (manual para el diseño de carreteras no pavimentadas de bajo volumen de tránsito, 2008).

### III. METODOLOGÍA

#### 3.1. Tipo y diseño de investigación

Sánchez, (2018) “La indagación tiene una visión cuantitativa, y el tipo de investigación aplicada” indica que “También se dice que la investigación aplicada es eficaz y rápido y está rigurosamente igualada con la indagación natural porque se basa en el hallazgo y el aporte a la teoría de la investigación o la aplicación (Sánchez, 2018).” Bajo condiciones o propiedades determinadas, esta forma de investigación apunta directamente a aplicar su uso más que a desarrollar su teoría” (Sánchez, 2018).

“Este estudio es de nivel descriptivo, en estos análisis se ha concretado una cuidadosa vigilancia de la realidad, destacando sus cualidades y el desenvolvimiento de las variables” (Sánchez, 2018).

“El diseño de la indagación no es experimental porque se realiza sin el uso intencional de variables. Se basa primordialmente en observar y luego analizar los fenómenos que ocurren en el área natural” (Sánchez, 2018). Lo muestra en la siguiente expresión

Esquema de investigación

M → Ox

Donde:

M: Diseño de apertura vial de la trocha carrozable, para mejorar la transitabilidad vehicular en Erapata y Winton, Pumacuri, Apurímac, 2022

Ox : datos de optecion de muestra.

#### 3.2. Variables y Operacionalización

**Variable independiente:**

**Diseño de apertura vial:**

La forma mediante el cual se hace un corte transversal variante de acuerdo a la orografía del terreno a lo largo del perfil longitudinal, creando una

infraestructura vial de acuerdo a la clasificación de carretera. Diseñando una plataforma transitable y adecuado para la transitabilidad vehicular, donde brinde un servicio de conectividad, desarrollo económico y comercial

**Variable dependiente:**

**Transitabilidad vehicular**

El MTC concluye “es por donde atraviesan personas y vehículos en deferentes sentidos y en el mismo sentido, para poder llegar al lugar de destino deseado” (MTC, 2018)

Métodos para el análisis del apoyo de tránsito: “En el análisis de tránsito se pueden abordar dos casos: el caso de estudio de caminos existentes y el estado de caminos nuevos, es decir, caminos que aún no existen, en el primer caso se puede predicho a través de los sistemas tradicionales. El segundo caso requiere un análisis de crecimiento económico regional o comunal para probar esto” (manual para el diseño de carreteras no pavimentadas de bajo volumen de tránsito, 2008).

### **3.3. Población y muestra**

**Población**

Está conformada por “Un grupo de elementos, que suelen ser personas, cosas o entidades, etc” (Sánchez, 2018). Por consiguiente, la población será el distrito de talavera, Apurímac.

**Muestra:**

La muestra en el estudio estuvo conformada por la longitud en 1.5 km. de la trocha carrozable Erapata y Winton.

**Unidad de análisis:**

La UA del estudio son los estudios básicos (suelos, diseño geométrico).

### **3.4. Técnicas e instrumentos de recolección de datos**

#### **Técnica**

La técnica según Sánchez, (2018) “Es un grupo de maneras, medios y estructuras que ayudan en el enrutamiento, recolección, almacenamiento, reproducción y transmisión de información. Técnicas de investigación razonables, que pueden traducirse en una mejor funcionalidad, mejor gestión de apoyos y comunicación de respuestas”. La técnica de estudio será: la vigilancia

#### **Instrumento**

Según Sánchez, (2018) “considera estas herramientas como apoyos para indagar fenómenos y extraer datos de ellos. Dentro de cada tipo de texto se pueden distinguir dos formas diferentes: el argumento y la forma. El contenido se expresa en las cualidades de los datos específicos que debemos tener, por lo que se implementa en una variedad de proyectos, pero solo punteros en forma de problemas, observables, etc. La forma de "herramienta indica el tipo de método que hemos creado en base a la experiencia e indica la tecnología que estamos utilizando para esta deber” (Sánchez, 2018).

Los instrumentos de compilación de información que son necesarios para tener datos para la indagación a concluirse son las que sigue: Hoja de información, hoja de inspección formato de estudio topográfico.

### **3.5. Procedimientos**

Para examinar la información del proyecto, se trabajó en la siguiente forma:

1. Recolección de información: se recolecto la información de forma presencial y objetiva, también se utilizó la bibliografía, laboratorio y vigilancia de la marcha del estudio del proyecto.
2. Trabajo de campo: la compilación de estudio socio económico se hizo en el lugar de estudio.
3. Trabajo de gabinete: se finalizó la indagación de la información obtenida en la actividad de campo, esto nos facilitara al tener respuestas requeridas.



### **3.6. Métodos de análisis de datos**

Para examinar la información del estudio se dispondrá el método analítico, con lo cual nos ayuda a fraccionar los componentes de un entero en partes para inspeccionar estructuradamente cada parte, en este caso, los componentes que pertenecen al proyecto son las dimensiones

### **3.7. Aspectos éticos**

En este trabajo de estudio, se respetaron las investigaciones de los autores y se citaron los contenidos necesarios para realizar un documento claro y conciso. Se respetó las normas y lineamientos establecidas por la Universidad cesar Vallejo

#### IV. RESULTADOS

##### Variable de Transitabilidad vehicular

“En el análisis de tránsito se pueden abordar dos casos: el caso de estudio de caminos existentes y el estado de caminos resientes, es decir, caminos que aún no existen, en el primer caso se puede predicho a través de los sistemas tradicionales. El segundo caso requiere un análisis de crecimiento económico regional o comunal para probar esto”. Los principales productos agrícolas que produce la comunidad de Pumacuri en la zona más elevada son la papa, olluco, oca, mashua, tarhui, quinua, cebada, avena, haba. En la tabla 1 se muestran las siembras que crecen en el distrito de Talavera. Según La Figura 1 se muestra las parécelas de sembrío a los costados del eje azul

##### Figura 1

*Trazo inicial del eje longitudinal*

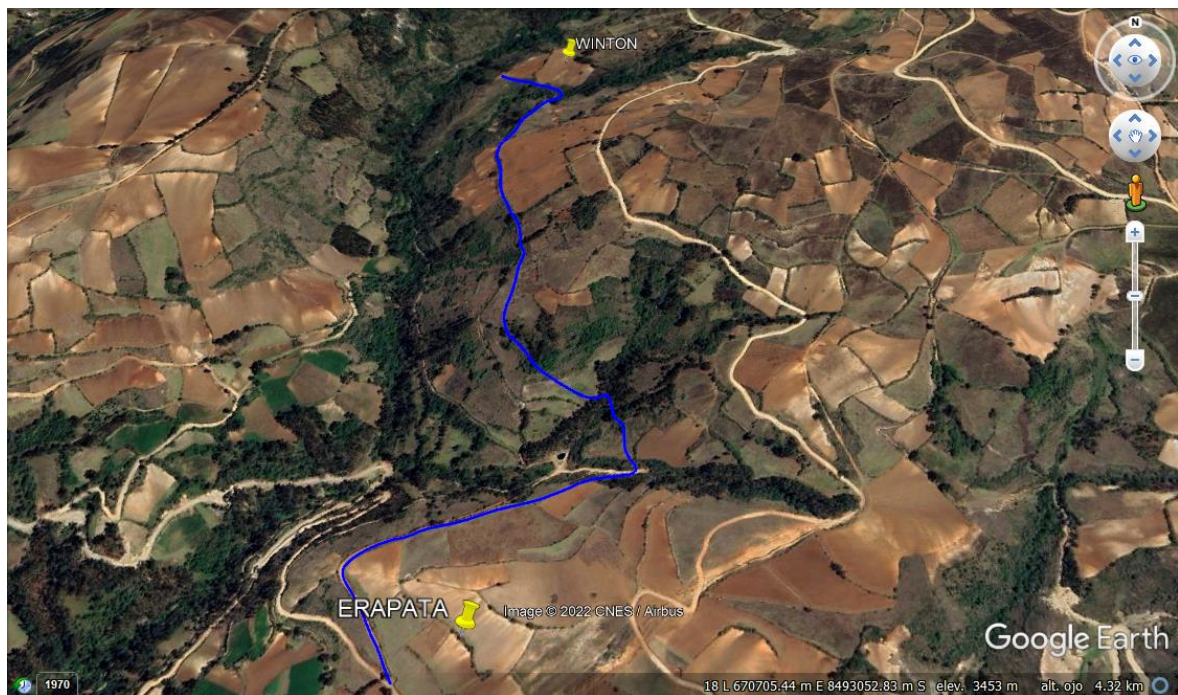

Fuente: imagen de Google Earth, 2022

**Tabla 1***Cultivos por campaña agrícola en el distrito de Talavera*

Cultivos	Campaña agrícola 2016-2017			Campaña agrícola 2017-2018		
	Área Cult. (Ha)	Rend. (kg/Ha)	Prec. Parc. (s./kg)	Área Cult. (Ha)	Rend. (kg/Ha)	Prec. Parc. (s./kg)
Papa (mejorada y nativas)	222	20414.41	0.55	633	18380.73	0.48
Papa amarilla (nativas)	307	18208.47	0.70	380	17242.11	0.76
Zapallo	22	9914.55	1.10	35	12028.17	0.70
Zanahoria	22	9914.55	0.80	-	-	-
Tomate	2	5500.00	0.90	1	4509.00	1.00
Calabaza	20	6550.00	0.50	18	6444.44	0.28
Palto	8	7625.00	2.60	8	9750.00	2.10
Olluco	29	10344.83	0.60	107	7032.71	0.60
Oca	19	7500.00	0.50	45	6888.89	0.70
Col o repollo	15	6524.14	0.70	19	5559.46	0.70
Maíz choclo	30	5066.67	0.90	32	6203.13	1.00
Mashua	34	8592.59	0.50	34	7882.35	0.50
Haba grano seco	61	2195.12	2.00	260	2173.08	2.20
Maíz amiláceo	784	2178.40	2.20	1168	2022.26	2.80
Quinoa	46	2065.22	2.50	125	2073.60	3.40
Achita, kiwicha o amaranto	36	2087.91	5.00	-	-	-
Chocho o tarhui	21	2534.56	4.00	41	2146.34	3.40
Frijol grano seco	36	2055.56	3.00	8	2125.00	3.50

**Fuente:** Dirección regional Agraria-Andahuaylas, 2019

Actividad Pecuaria. “Para las personas, el ganado menor y mayor es una de las opciones de ingreso económico para la familia que permite cubrir necesidades en la familia y las compras se realizan en el Mercado de Talavera, Feria de los Sábados y Feria Mayor, y se congregan en Andahuaylas que empezó el día

anterior” (Actualización de plan de crecimiento concertado local del distrito de Talavera, 2019 – 2028). En la comunidad de Pumacuri la población pecuaria más común en especies es el vacuno, ovino, porcino, ave, cuy, caprino. Se muestra en la Tabla 2 la cantidad animales en el distrito de talavera, Andahuaylas y San Jerónimo.

**Tabla 2**

*Población pecuaria en el distrito con respecto Andahuaylas y San Jerónimo*

Especies	N° de cabezas		
	(*) Talavera	(*) Andahuaylas	(*) San Jerónimo
Vacuno	14700	8000	11900
Ovino	11850	10400	17910
Porcino	13450	8500	10960
Caprino	4390	620	2089
Alpaca	-	600	1100
Llama	-	1200	980
Vicuña	-	1500	600
Ave	37000	100000	17100
Cuy	28070	50000	32000

**Fuente:** Agencia agraria de Andahuaylas, 2017

Con lo que respecta a la alimentación para la población pecuaria tenemos a las plantas forrajeras. En la comunidad de Pumacuri en las zonas agrícolas como Erapata y Winton se siembra avena forrajera, cebada forrajera y el resto son pastos de campo abierto. En la Tabla 3 se muestra las plantas forrajeras por campaña del distrito de Talavera.

**Tabla 3***Descripción de plantas forrajeras por campaña agrícola*

Cultivos	Campaña agrícola 2016-2017			Campaña agrícola 2017-2018		
	Área Cultiv. (Ha)	Rend. (kg/Ha)	Precio Parc. (s/kg)	Área Cultiv. (Ha)	Rend. (kg/Ha)	Precio Parc. (s/kg)
Alfalfa 12	344.00	54796.51	0.40	350.00	52720.00	0.40
Avena forrajera	12.00	12500.00	0.20	23.00	10869.57	0.30
Cabada forrajera	10.00	12000.00	0.20	12.00	10416.67	0.30
Rye grass 7	77.00	46079.97	0.40	77.00	42778.05	0.40
Trébol 7	70.00	63828.57	0.40	70.00	42778.05	0.40

**Fuente:** dirección regional agraria – Andahuaylas, 2019

### **Variable Diseño de Apertura Vial**

Estudio de ingeniería básica: la actividad de ingeniería primordial su objetivo es hacer el levantamiento topográfico, estratigrafía del suelo, y los ensayos de laboratorio para determinar el tipo de tierra. Estos trabajos de estudio y recopilación de información en campo, como prospección topográfico y recolección de muestra de suelo de las calicatas se hicieron con el apoyo de la comunidad de Pumacuri y con la participación del autor de este trabajo de investigación:

Ubicación Geográfica del Área del Proyecto: “El Distrito de Talavera se localiza en la Provincia de Andahuaylas, del departamento de Apurímac actualmente Región Apurímac. Se localiza en el extremo Nororiente de la Provincia de Andahuaylas, a una cota de 2,830 m.s.n.m. y coordenadas UTM 8489856 N. 670066 E Su relieve presenta pisos geográficos que comienzan desde los 2,400 m.s.n.m. hasta los 4,306 n.s.n.m. Este Distrito tiene una población de 19,251 habitantes por parte del INEI 2017” (municipalidad de Talavera, 2019). El sitio de estudio es en la comunidad de Pumacuri, se encuentra a 20 minutos al norte del distrito de talavera, el lugar tiene la cualidad de ser agrícola y ganadera. También en el lugar se presentan precipitación pluviales muy fuertes lo cual acaciana que se

difícil la transitabilidad vehicular en las carreteras existentes y en el camino de herradura

Estudio de topografía: El estudio topográfico comenzó con el reconocimiento de terreno y posibles rutas, se vio que existía un carretera al inicio de 300 m que tenía acceso a un reservorio de riego por donde va pasar la nueva carretera, se fue mejorando el trazo del camino de herradura evitando zonas inestables y con pendientes elevadas donde se utilizó un eclímetro y huincha, luego se comenzó con el levantamiento con equipos de precisión iniciando con la posición inicial con el BM1 donde se le dio sus coordenadas con el GPS, y enseguida se comenzó a levantar el eje y el relleno del relieve de la ruta con secciones de hasta 40 m con la ayuda del equipo de medición estación total. Los puntos importantes se ubicaron como las calicatas y BM al inicio y final y a cada 500 metros, en total se ubicaron 4 calicatas y cuatro BM. La topografía del terreno es accidentado con ángulos de 15° hasta los 30° de inclinación

En el proceso de estudio del terreno, se hicieron las mediciones horizontales y verticales y los ángulos azimutales respectivamente referenciados con el norte magnético del planeta tierra, que nos arrojan puntos estratégicos para rellenar la forma casi real de la superficie con datos de relieve terrestre. La forma que tendrá el terreno se divide en dos

Levantamiento Planimétrico: La medición en la planimetría se hace de forma horizontal sin tener en cuenta las alturas ya que se busca posiciones en el plano, ósea un polígono abierto en dos dimensiones ya que es un alineamiento de carretera y se hace con equipos siguientes.

a) Reconocimiento por donde se va trazar el alineamiento de la carretera, creación de la vía con equipos de medición de baja precisión como el eclímetro que sirve para hacer un trazo preliminar.

b) Ubicación de los BM en sitios estratégicos donde se pueda visualizar el eje tentativo de la vía

Se calcularon los ángulos horizontales, porque se utilizó coordenadas UTM.

Se ubicaron los BM a lo largo de la vía, colocando monumentos con concreto o en rocas fijas enumerándolas de forma ordenada. La poligonal se localizó en el lineamiento del centro de la carretera. .

Levantamiento Altimétrico: Para el levantamiento altimétrico se utilizó el equipo GPS para fijar la posición y la altura del primer BM

Se muestra en la Tabla 4 el cuadro de coordenadas de BM que son:

**Tabla 4**

*Cuadro de coordenadas BM*

Punto	Norte	Este	Cota	BM
480	8492437.83	670435.845	3321.2349	BM1
481	8492682.44	670671.02	3362.3483	BM2
482	8493080.23	670552.381	3403.2276	BM3
483	8493469.93	670500.353	3433.8572	BM4

**Nota.** Fuente resultados del diseño geométrico

Las coordenadas y puntos de partida y llegada son:

Punto de Inicio: N 8492445.1203m, E 670435.3464m, Z 3321.000m

Punto final: N 8493460.6977m, E 670497.6113m, Z 3430.321m.

## Figura 2

*Tesista haciendo el último cambio de estación*



**Fuente:** Elaboración propia

Estudio de suelo: El estudio se hizo en tres partes: actividad de campo, actividad de laboratorio y análisis de datos. Según la Tabla 5 se muestran las coordenadas de las calicatas

**Tabla 5**

*Cuadro de calicatas*

Calicata	Norte	Este	Cota
C-1	8492447.16	670438.126	3321.117
C-2	8492686.13	670643.59	3359.0999
C-3	8493073.18	670530.127	3393.4019
C-4	8493450.22	670494.187	3426.8609

**Nota.** Fuente resultados del diseño geométrico

Trabajo de campo:

1. El cavado de calicata se hizo, a mano con pala pico, y cavando a una altura promedio de 1,50 m al inicio y final del eje de la vía y en cada 500 m. Se muestra el cuadro de coordenadas de calicatas



2. Trabajo de laboratorio: conforme a las definiciones de la normativa EM-2000 (MTC y ASTM), se ve las diferentes formaciones

3. El informe se elaboró con el “Manual de Carreteras - Suelos, Geología, geotecnia y pavimentos” RD N° 10-2014-MTC/14.

El resumen de los diferentes resultados de ensayos presentó las cualidades físicas y mecánicas de los terrenos, de los diferentes especímenes obtenidas. Se muestra en la Tabla 6 el resumen de estudio de suelos

**Tabla 6**

*Resumen de resultados de los ensayos de laboratorio de suelos*

CONTENIDO HUMEDAD (%)	LIMITE DE LIQUIDO (%)	LIMETE PLASTICO (%)	INDICE DE PLASTISIDAD (%)	% PASA MALLA N° 4	QUE PASA MALLA N° 200	QUE PASA MALLA N° SUCS	CLASIFICACION AASHTO
10.0	41.5	25.4	12.2	96.4	69.2	CL	A-4
7.9	38.0	27.0	11.0	100.0	87.4	CL	A-4
7.9	38.0	27.0	11.0	100.0	87.4	CL	A-4
NP	NP	NP	NP	93.50	13.7	SM	A-2-4

**Nota.** Fuente Constructora, de Mecánica de Suelos, Concreto y Asfalto para Ingeniería Civil (GEOCON S.A.C.)

Diseño geométrico: El diseño se hizo con el (manual para el diseño de carreteras no pavimentadas de bajo volumen de tránsito, 2008), se puso a efectuar el estudio del diseño geométrico con la demanda del análisis de crecimiento económico zonal o regional, “Se clasifican por función los caminos de la red vial nacional, caminos principales, ramales, caminos regionales, caminos vecinales y caminos vecinales, también se clasificará por tipo de terreno y clima el camino en terreno llano, montañoso, accidentado y extremadamente accidentado. Se encuentra discretamente en los andes lluvia moderada”. Ya que este estudio de diseño de carretera es una que no existe, el flujo vehicular será analizada por el

estudio socioeconómico y la velocidad directriz será de 20 Km/h, y el radio mino es de 15 metros y el ancho de la explanacion es de 4 m con dos carriles.

El diseño de zanja: “por ser una región lluviosa, las cunetas verticales y horizontales tienen un perfil triangular con un ancho de 0,60 m y una profundidad de 0,30m” (manual para el diseño de carreteras no pavimentadas de bajo volumen de tránsito, 2008). Seguidamente se muestra una Figura 3 la cuneta de sección triangular y la Tabla 7 con dimensiones de cunetas según la región en donde se encuentra el trabajo de investigación

**Figura 3**

Sección típica de cuneta

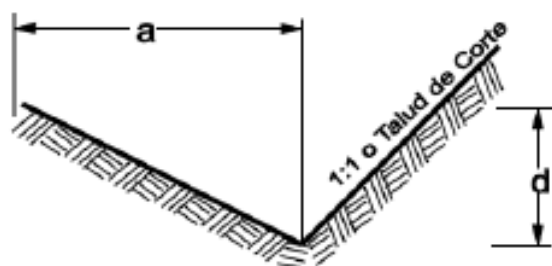

**Fuente:** Manual para el diseño de carreteras no pavimentadas de bajo volumen de tránsito, 2008

**Tabla 7**

*Dimensiones de cunetas*

Región	Profundidad (d) mts	Ancho (a) mts
Seca	0.20	0.40
Lluviosa	0.30	0.60
Muy lluviosa	0.50	1.00

**Nota.** Fuente (manual para el diseño de carreteras no pavimentadas de bajo volumen de tránsito, 2008)

Pendiente conforme al código de creación vial comunal del modelo de carretera analizado, se tendrá una pendiente menor de 0,5% y luego inusualmente la pendiente mayor es de 12%. Ya que la vía es de dos carriles, y teniendo en cuenta la orografía del terreno, se determinó en colocar plazoletas para que se pueda dar el libre tránsito vehicular en diferentes sentidos en lugares donde las

tangentes del eje sean más prolongadas y llanas para tener el adecuado cruce de vehículos en diferentes sentidos en el perfil longitudinal la pendiente mayor es de 9.78% y la menor es de 5.16%. Seguidamente en la Tabla 8 se muestra un cuadro de pendientes por velocidad de diseño y tipo de terreno

**Tabla 8**

*Pendiente máximas*

Orografía tipo	Terreno plano	Terreno ondulado	Terreno montañoso	Terreno escarpado
Velocidad de diseño				
20	8	9	10	12
30	8	9	10	12
40	8	9	10	10

**Nota.** Fuente (manual para el diseño de carreteras no pavimentadas de bajo volumen de tránsito, 2008)

“Para efectos del presente estudio, simplificando la clasificación de suelos que son suelos limo arcillosos, teniendo como declive de los taludes verificados en el lugar y que tienen una ligera conformidad, se han requerido los siguientes datos: en Terreno suelto se utilizará talud de corte (Vertical: Horizontal), los valores de 1:1.5 Con respecto a inclinación de relleno se tiene 1:1.5”. En la Tabla 9 se clasifica el terreno según el tipo de suelo

**Tabla 9***Taludes de corte*

Clase de terreno	Talud (V:H)		
	H<5	5<H<10	H>10
Roca fija	10:1	(*)	(**)
Roca suelta	6:1-4:1	(*)	(**)
Conglomerados cementados	4:1	(*)	(**)
Suelos consolidados compactados	4:1	(*)	(**)
Conglomerados comunes	3:1	(*)	(**)
Tierra compacta	2:1-1:1	(*)	(**)
Tierra suelta	1:1	(*)	(**)
Arenas sueltas	1:2	(*)	(**)
Zonas blandas con abundante arcilla o	1:2	(*)	(**)
Zonas humedecidas por filtraciones	Hasta 1:3	(*)	(**)

Fuente (manual para el diseño de carreteras no pavimentadas de bajo volumen de tránsito, 2008)

**Nota.** (\*) requiere banquetas o análisis de estabilidad

(\*\*) requiere análisis de estabilidad

La rasante del perfil se acercó casi a la rasante de la superficie ya que presenta en algunas partes pendientes máximas en donde se presentan con mayor frecuencia curvas verticales pero se tiene menor movimiento de tierras

En la sección transversal por ser un terreno arenas arcillosas y en el alineamiento horizontal presentar cambios de dirección constante y tener inclinaciones de talud accidentado se optó por generar banquetas para estabilizar el corte de talud donde la altura de la banqueta es de 7 m y el ancho es de 3 metros, se ubicaron 5 tramos de banquetas. Se muestra en la Figura 4, 5, 6, 7 las secciones típicas y muestras de plazoletas del diseño, también se muestra en la Tabla 10 la ubicación de banquetas

**Figura 4**

*Sección típica de carretera con plazoleta y banqueta (material suelto)*

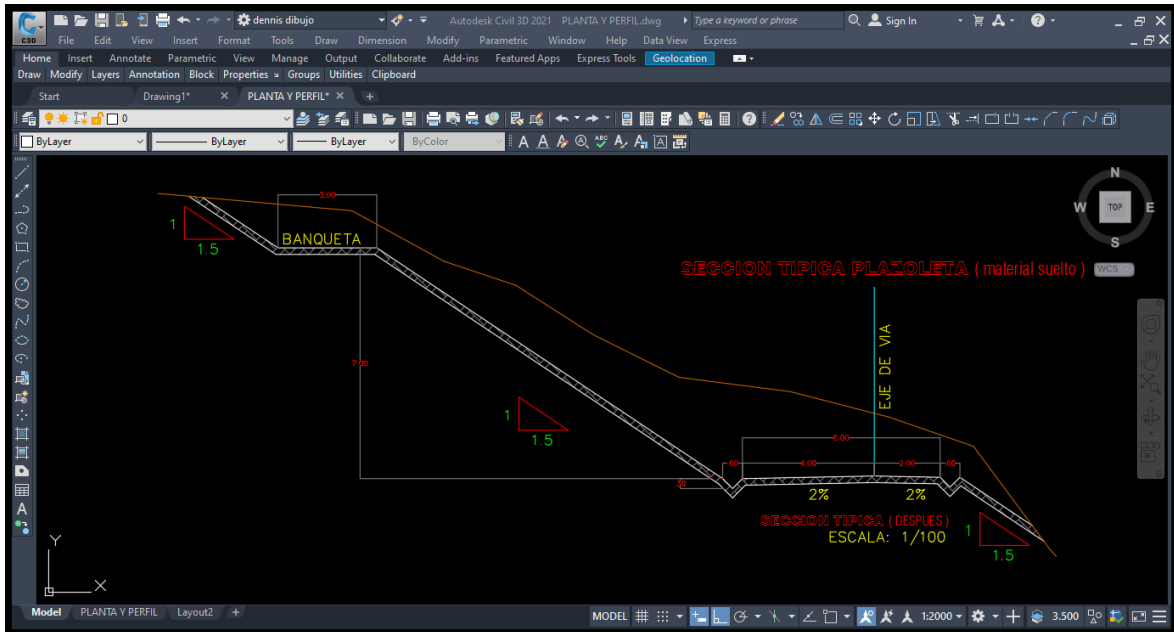

Fuente: Del trabajo del diseño geométrico en el software AutoCAD Civil 3D

**Figura 5**

*Sección típica de carretera con banqueta (material suelto)*

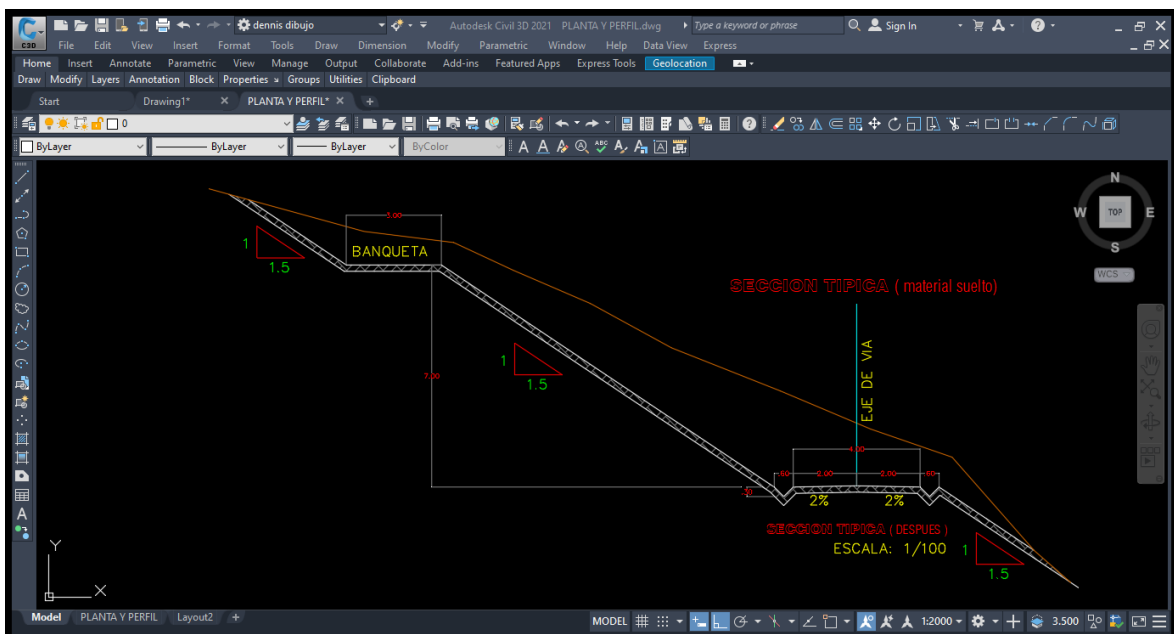

Fuente: Del trabajo del diseño geométrico en el software AutoCAD Civil 3D

**Tabla 10**

*Distribución de banquetas y sus dimensiones*

Banqueta	Progresiva	Distancia del eje	L=m	H=m	A=m
B-1	0+0840.00	15.11	12.40	7	3
B-2	0+0948.00	13.10	3.20	7	3
B-3	1+070.00	15.10	50.00	7	3
B-4	1+222.78	13.81	16.00	7	3
B-5	1+380.00	13.10	20.00	7	3

**Fuente:** resultados del diseño geométrico

**Figura 6**

*Banqueta en planta en la progresiva 1+380.00*

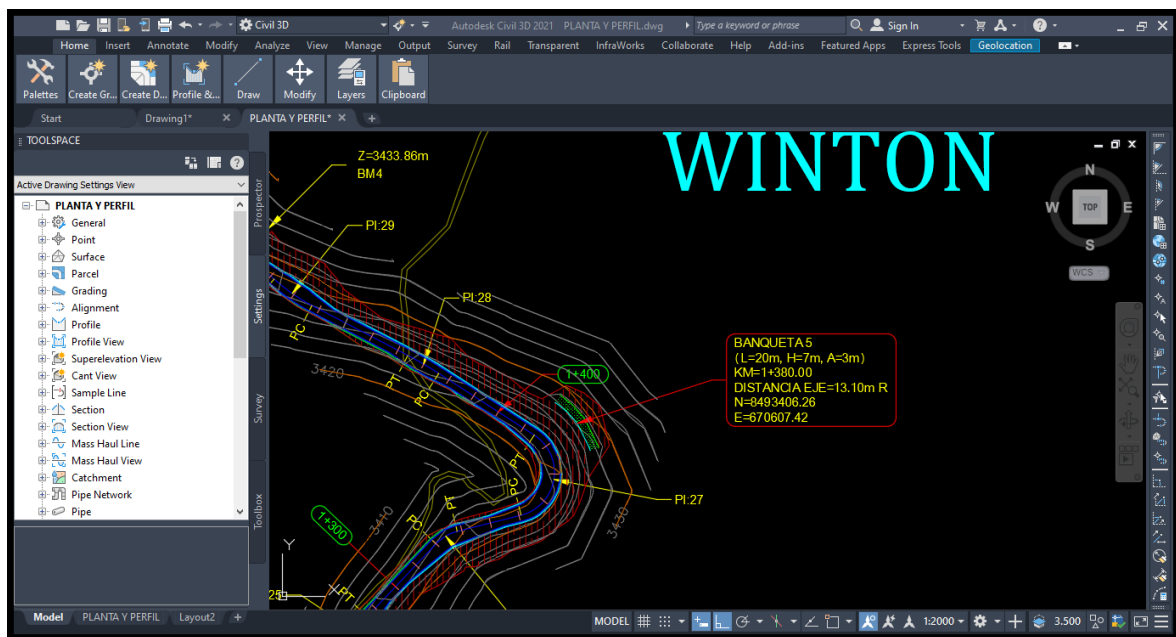

**Fuente:** Del trabajo del diseño geométrico en el software AutoCAD Civil 3D

## Figura 7

### Banqueta en 3d en la progresiva 1+380.00

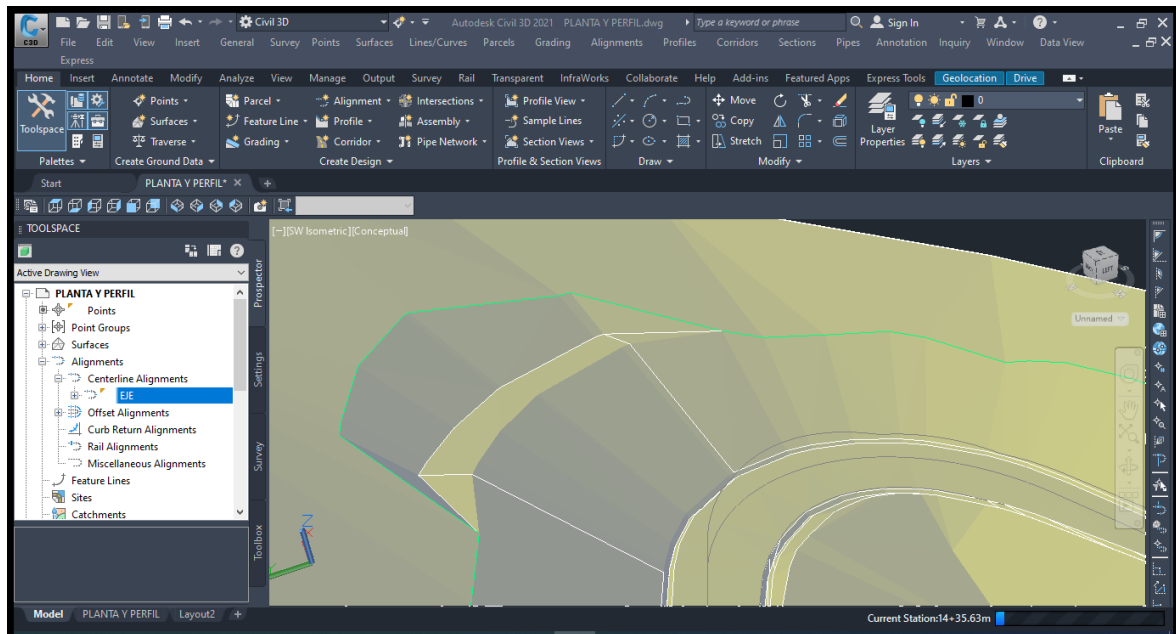

**Fuente:** Del trabajo del diseño geométrico en el software AutoCAD Civil 3D

La velocidad de diseño: “La elección de la velocidad directriz será el resultado del análisis económico y técnico de los cambios de desarrollo, teniendo en cuenta la topografía del área. En terreno llano, la vía puede aceptar alta velocidad con menor costo de elaboración, pero en áreas muy montañosas, será costoso tener una velocidad de directriz mayor, porque tendría que ser muy costoso para mantener un camino seguro. Esto solo se puede probar si el volumen de demanda de tráfico es muy alto” (manual para el diseño de carreteras no pavimentadas de bajo volumen de tránsito, 2008). En consecuencia la velocidad de diseño es la menor posible que es de 20 km/h

Vehículos de diseño” el radio menor de las curvas horizontales es de 15 m por lo cual se ha elegido un vehículo de diseño ómnibus (B2), además este vehículo es suficiente para transportar los productos agrícolas hasta los depósitos en Andahuaylas. En la tabla 11 se muestran los radios menores, máximos y ángulos de trayectoria. En la Figura 8 y 9 las dimensiones y radio de giro del vehículo de diseño ómnibus B2

**Tabla 11**

*Ómnibus de dos ejes (B2)*

*Radio máximos/mínimos y ángulos*

Angulo trayectoria	R máx. Exterior (E)	vehículo	R min Interior Rueda (J)	Angulo Máximo dirección
30°	13.76		10.17	20.2°
60°	14.09		8.68	30.0°
90°	14.24		7.96	34.9°
120°	14.31		7.59	37.4°
150°	14.35		7.40	38.7°
180°	14.37		7.30	39.3°

**Fuente:** Manual de Carreteras: Diseño Geométrico DG, 2018

**Figura 8**

*Dimensiones de vehículo de diseño ómnibus B2:*

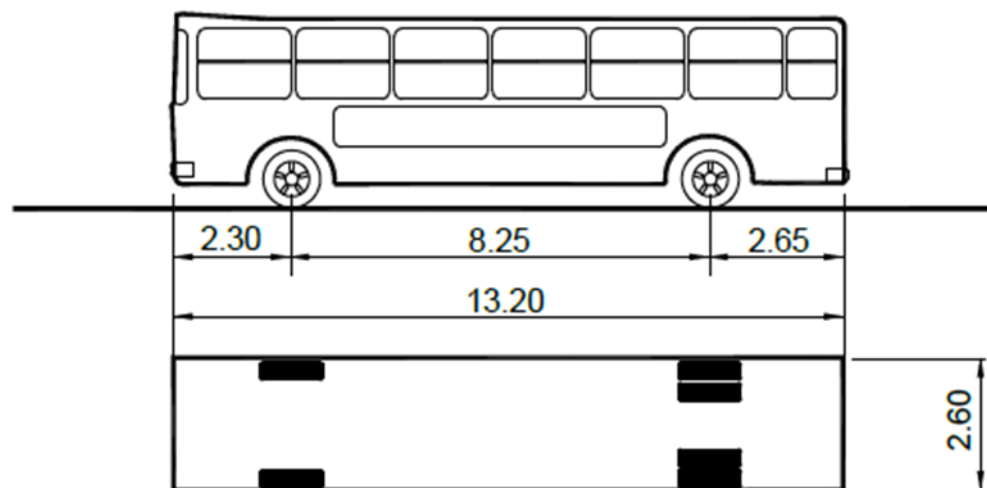

**Fuente:** Manual de Carreteras: Diseño Geométrico DG, 2018



**Figura 9**

*Radio de giro de vehículo de diseño ómnibus B2*

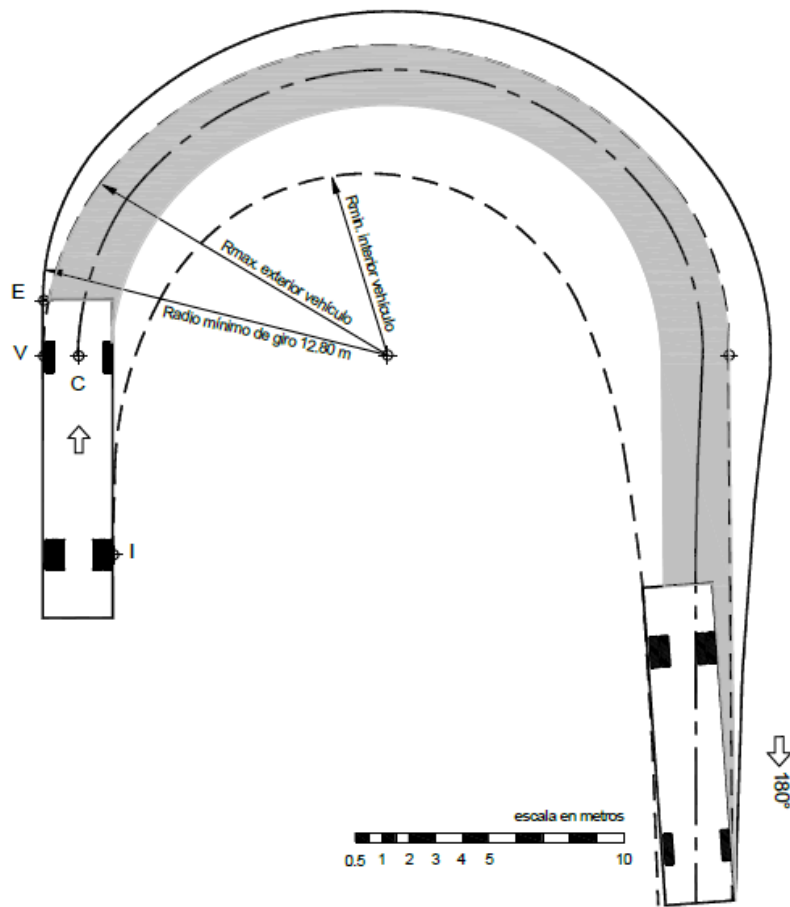

**Fuente:** Manual de Carreteras: Diseño Geométrico DG, 2018

Curvas horizontales: “se hará uso de curvas de radio grande, reservando el empleo de radios menor para las situaciones más dificultosas” (manual para el diseño de carreteras no pavimentadas de bajo volumen de tránsito, 2008). Este diseño está en las situaciones más dificultosas. A continuación se muestran en la Tabla 12 el resultado de cuadro de elementos de curva

**Tabla 12***Tabla de elementos de curva*

PI	RADIO	L= CURVA	TANG.	PROG. PC	PROG. PT	PROG. PI	TRAMOS RECTOS
PI:1	200	10.81	5.406	0+035.07	0+045.88	0+040.48	35.07
PI:2	300	18.53	9.268	0+083.99	0+102.52	0+093.25	38.11
PI:3	20	31.57	20.156	0+149.24	0+180.81	0+169.39	46.72
PI:4	30	12.99	6.599	0+209.51	0+222.50	0+216.11	28.7
PI:5	20	6.59	3.327	0+242.08	0+248.67	0+245.41	19.58
PI:6	22	6.79	3.422	0+267.03	0+273.82	0+270.45	18.36
PI:7	50	8.98	4.5	0+307.67	0+316.65	0+312.17	33.85
PI:8	45	20.27	10.312	0+457.65	0+477.93	0+467.96	141
PI:9	15	32.37	28	0+510.86	0+543.23	0+538.86	32.93
PI:10	15	7.51	3.838	0+564.77	0+572.29	0+568.61	21.54
PI:11	15	9.04	4.663	0+592.95	0+601.99	0+597.61	20.66
PI:12	15	7.55	3.854	0+620.48	0+628.02	0+624.33	18.49
PI:13	15	23.62	15.058	0+644.61	0+668.23	0+659.67	16.59
PI:14	15	11.05	5.789	0+689.78	0+700.83	0+695.57	21.55
PI:15	20	7.74	3.918	0+769.02	0+776.76	0+772.94	68.19
PI:16	40	9.15	4.597	0+796.66	0+805.81	0+801.26	19.9
PI:17	48	49.54	27.234	0+826.60	0+876.14	0+853.83	20.79
PI:18	18	11.57	5.992	0+956.71	0+968.28	0+962.71	80.57
PI:19	20	6.61	3.334	0+986.38	0+992.99	0+989.72	18.1
PI:20	36	13.04	6.594	1+015.74	1+028.78	1+022.33	22.75
PI:21	30	11.05	5.589	1+108.31	1+119.36	1+113.90	79.53
PI:22	60	10.82	5.425	1+149.28	1+160.11	1+154.71	29.92
PI:23	25	22.21	11.896	1+196.20	1+218.41	1+208.10	36.09
PI:24	25	9.03	4.563	1+241.10	1+250.12	1+245.66	22.69
PI:25	30	12.79	6.495	1+273.23	1+286.02	1+279.72	23.11
PI:26	15	8.46	4.346	1+319.95	1+328.41	1+324.29	33.93
PI:27	15	34.79	34.417	1+350.74	1+385.53	1+385.16	22.33
PI:28	130	12.15	6.078	1+424.03	1+436.17	1+430.11	38.5
PI:29	60	15.64	7.863	1+472.81	1+488.45	1+480.67	36.64

Fuente: Resultados del diseño geométrico

El peralte de la carretera: “peralte se refiere a la altura de la parte exterior de la sección de la curva en relación con la parte interior de la misma para resistir el efecto de la fuerza centrífuga. Las curvas horizontales tienen que estar inclinadas” (manual para el diseño de carreteras no pavimentadas de bajo volumen de tránsito, 2008). En el diseño se trabajó con una velocidad de diseño de 20 km, un peralte máximo de 4%, un radio menor de 15 m. En la Tabla 13 se muestran los radios menores y peraltes mayores

**Tabla 13**

*Radio mínimos y peraltes máximos*

Velocidad directriz (km/h)	Peralte máximo e(%)	Valor límite de fricción $f_{max}$	Calculado radio mínimo (m)	Redondeo radio mínimo (m)
20	4	0.18	14.3	15
30	4	0.17	33.7	35
40	4	0.17	60.0	60
50	4	0.16	98.4	100
60	4	0.15	149.1	150

**Fuente.** (manual para el diseño de carreteras no pavimentadas de bajo volumen de tránsito, 2008)

Plazoletas: “En una autovía de dos sentidos y un solo carril, se ensanchará la acera, al menos cada 500 metros, para que los vehículos de sentido contrario puedan adelantar o adelantarse a los que circulan en el mismo sentido. Los mejores terrenos se ubicarán en los puntos que mejor combinen el ancho del camino y amplíen fácilmente la plataforma” (manual para el diseño de carreteras no pavimentadas de bajo volumen de tránsito, 2008). En el diseño solo se pudo ubicar 2 plazoletas por que no se presentaba tangentes constantes si no curvas seguidas por el mismo relieve que tenía la topografía del terreno, estas plazoletas tienen un ancho de 4 metros en el carril derecho en el cuadro se detalla sus dimensiones. En la tabla 14 se muestra la ubicación de plazoletas en progresivas. En la Figura 10 y 11 se muestra la imagen de las de la plazoleta 1 en planta y en 3d

**Tabla 14**

Progresiva y ancho de las plazoletas

Plazoleta	Progresiva inicio de plazoleta	Progresiva final de plazoleta	Ancho con los dos carriles
Plazoleta 1	0+350.00	0+400.00	6 m
Plazoleta 2	1+040.00	1+090.00	6 m

Fuente. Resultados del diseño geométrico

**Figura 10**

*Plazoleta en planta en la progresiva 0+350.00*

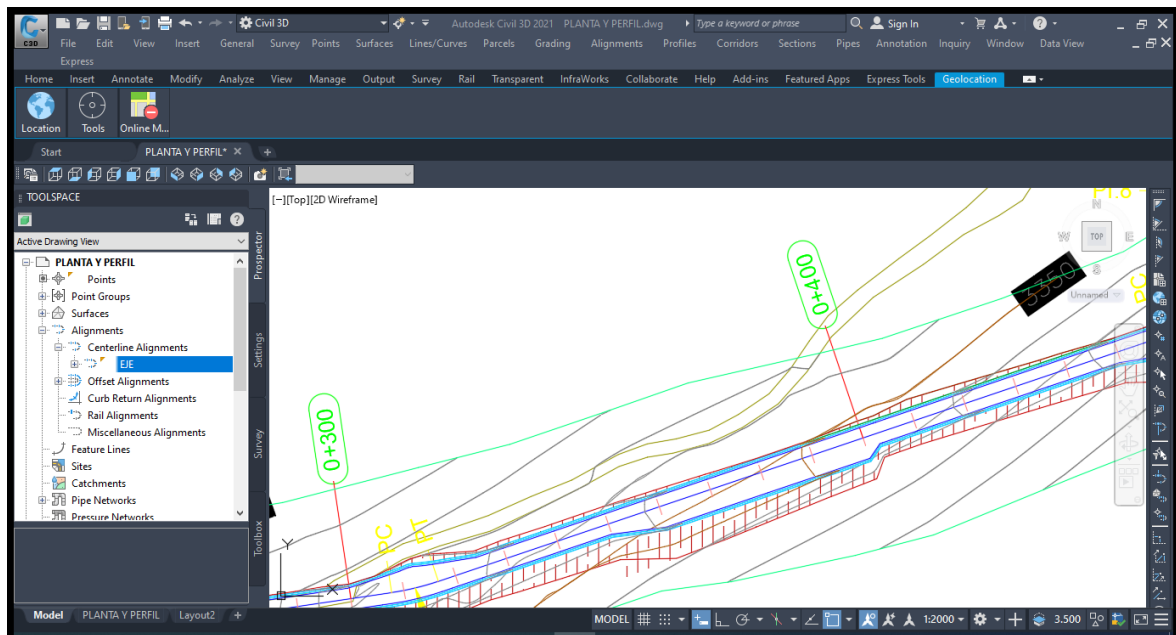

Fuente: Del trabajo del diseño geométrico en el software AutoCAD Civil 3d

**Figura 11**

*Plazoleta en 3d en la progresiva 0+350.00*

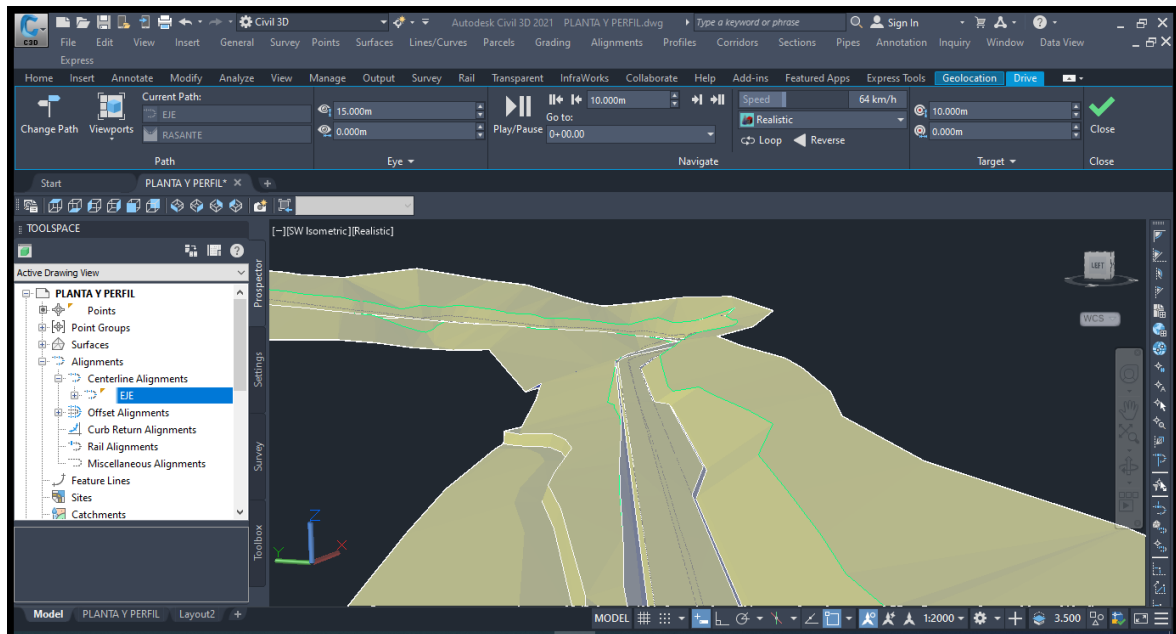

**Fuente:** Del trabajo del diseño geométrico en el software AutoCAD Civil 3d

Movimiento de tierras se obtuvo un volumen de corte de 25569.13 m<sup>3</sup> y un volumen de relleno de 238.21 m<sup>3</sup>

Curvas verticales: En el siguiente cuadro se muestran los resultados de curvas verticales

**Tabla 15**

*Cuadro de elementos de curvas verticales*

Nº	CURVA	PROG. PVC	PROG. PVI	PROG. PVT	K	S1	S2	LC
1	CONVEXA	1+40.76	1+59.76	1+78.76	8.950m	9.78%	5.54%	38.000m
2	CONCAVA	2+85.70	3+02.70	3+19.70	36.392m	5.54%	6.47%	34.000m
3	CONCAVA	4+03.15	4+08.15	4+13.15	12.669m	6.47%	7.26%	10.000m
4	CONCAVA	5+84.10	6+05.60	6+27.10	49.757m	7.26%	8.13%	43.000m
5	CONVEXA	9+66.87	9+94.37	10+21.87	32.986m	8.13%	6.46%	55.000m
6	CONVEXA	12+25.55	12+47.55	12+69.55	33.746m	6.46%	5.16%	44.000m
7	CONCAVA	13+84.83	14+03.33	14+21.83	14.385m	5.16%	7.73%	37.000m

**Fuente.** Resultados del diseño geométrico

## V. DISCUSIÓN

Espinoza, (2020). En su trabajo de investigación planteo en su diseño de geometría plazoletas cada 500 metros, porque su carretera se clasifica en carretera por servicios en tercera vía, camino CV-3, el ancho de su plataforma es de un solo carril de 3.50 m y su velocidad directriz es de 20 km/h, según el (Manual de Diseño Geométrico DG, 2018). En los resultados que obtuve en este trabajo de investigación con respecto al diseño geométrico se asemeja con lo antes mencionado, donde también se planteó plazoletas de paso vehicular cada 500 metros, pero solo se pudo ubicar dos plazoletas por que la topografía del terreno no permitía generar más plazoletas, el diseño de velocidad también es de 20 km/h, la carretera se clasifica por su función carreteras de la red vial comunal o zonal, por tipo de terreno y clima se clasifica carretera accidentada , por el clima carretera sierra (lluvia moderada), según el (manual para el diseño de carreteras no pavimentadas de bajo volumen de tránsito, 2008)

Villanueva, Villegas, (2020). En sus resultados de diseño geométrico determino en el perfil longitudinal pendientes mayores de 10% y pendiente menores de 5%. En el resultado de esta investigación la pendiente máxima en el perfil longitudinal fue de 9.78% y la mínima de 5.16%

Rodríguez, (2018). El método de levantamiento topográfico que utilizo fue usando una estación total, recogiendo información de puntos transversales de 35 a 50 metros a cada lado del eje, dependiendo de la accesibilidad. En el procesamiento de datos utilizo el software AutoCAD civil 3d 2017 donde creo una superficie de curvas de desnivel a cada 2 metros en las menimas y 10 m en las mayores. De igual modo en esta investigación los puntos transversales se tomaron de 20 m a 40 metros a cada lado del eje, en el escrutinio de información se utilizó el mismo software pero en la versión 2021, se creó la superficie con el mismo intervalo de curvas

Pilar, Fernández, (2019). En su estudio de suelos en las calicatas 1, 2, 12 arrojaron un resultado según clasificación SUCS un suelo CL, en las calicatas 5, 6, 7 un tipo de suelo SM según SUCS. Según AASHTO las calicatas 1, 2 son un suelo tipo A-6, la calicata 12 es un tipo de suelo A-4, la calicata 5 es un suelo tipo A-6 y

la calicata 6, 7 son un suelo tipo A-2-7. En esta investigación los resultados de clasificación de suelos según SUCS en la calicata 1, 2, 3 son de tipo CL y la calicata 4 es un tipo de tierra SM. Según AASHTO la calicata 1, 2, 3 son un tipo de suelo A-4 y la calicata 4 es un tipo de suelo A-2-4. En estas dos comparaciones se encontró un suelo arcilloso que necesita hacer un buen corte de talud para estabilizarla

Lucero, (2020). El resultado de su diseño de geometría que se trabajó con el DG - 2018 muestra que su velocidad de directriz es de 30 km/h sus pendientes longitudinales mayores es de 9.99% para una vía de tercera clase, su radio menor es de 25 metros, el peralte mayor es de 12%, su calzada de la vía es de 4 metros con bermas de 0.5 metros con bombeos de 3 a 4%. En este diseño de geometría de la carretera se apoyó de las normas de carreteras (manual para el diseño de vía no pavimentadas de bajo volumen de tránsito, 2008) y para determinar el vehículo de diseño se utilizó (Manual de Diseño Geométrico DG, 2018). Donde se concretó la pendiente menor 5.16% y la mayor 9.78% en el perfil longitudinal, el radio horizontal mínimo es 15 m y el máximo de 300 m, la velocidad de directriz es de 20 km/h, el peralte mayor es 4%, el vehículo de diseño es un ómnibus B2. La cuneta presenta mediciones de 0.60 m de ancho y 0.30 m de altura con una sección triangular, el ancho de la explanación es de 4 metros y tiene dos carriles de 2 metros con bombeo de 2%. La diferencia es que Lucero, (2020) en su diseño geométrico presenta una velocidad de directriz de 30 km/h lo cual incrementa el bombeo de sus carriles y su peralte en las curvas

Rosillo, (2019). En su estudio topográfico tiene 2 posibles rutas de distancias de 6.17 km a 6.183 km/h con pendientes longitudinales de 0.685% a 10%, estos trazos iniciales atraviesan terrenos de cultivos y zonas con abundante maleza, su equipo topográfico esta con formado de 8 peones y un operario. En el estudio topográfico que realice, mi trazo inicial y final atraviesa por una carretera existente de 300 metros que servía de acceso a un reservorio de riego, el resto del trazo atraviesa por zonas de sembrío y por caminos de herradura con una longitud de 1200 metros y la pendiente mínima 5.16% y la máxima 9.78% en el perfil longitudinal, mi equipo topográfico estuvo apoyado en parte por el personal de la comunidad el operario fui yo mismo.

Llamo, (2020). En su estudio de suelos presenta 13 calicatas con resultados en su mayoría de suelos con arenas arcillosas, y arenas limos arcillosos, estos resultados le ayudaron en la sección transversal a tener inclinación de corte V/H 2/1 y inclinación de relleno 1/1.5. En el estudio de tierras que realice se tiene 4 calicatas que en su mayoría presenta suelos limos arcillosos, en la sección transversal estos resultados de clasificación de suelos determinaron en talud de corte y relleno V/H 1/1.5

Maygua, Naygua, (2018). El resultado de sus dimensiones de cuneta para el caudal más crítico tiene un ancho de 1 m y de profundidad 0.40 m de sección triangular. En esta investigación las dimensiones de la cuneta tiene un ancho de 0.60 m y una profundidad de 0.30 m para una zona con lluvia liviana en los andes.

Gomes, Larrota, (2020). En el diseño geométrico en radios de curvatura horizontales trabajo con un radio mínimo de 21 m, con una velocidad directriz de 30 km/h y un peralte mayor de 6 % en su resultado el radio máximo fue de 140 m. En este trabajo de investigación el radio menor es de 15 m y el mayor es de 300 m, la velocidad de directriz es de 20 km/h y el peralte máximo es de 4%

Morales, (2020). Su diseño geométrico no cumple con su normatividad ecuatoriana porque es un terreno accidentado y si cumpliera generaría grandes movimientos de tierra y por consecuencia mayor presupuesto para su ejecución. En el diseño geométrico que realice el terreno también es accidentado por lo cual no se puede hacer un diseño geométrico con velocidades de diseño superiores a 20 km/h, si se diseñaría a una mayor velocidad de diseño esto también ocasionaría grandes movimientos de tierra y mayor costo para su ejecución

Forero, Zapata (2015). Su diseño geométrico lo realizo con el software Civilcad que en realidad es una aplicación mexicana compatible con AutoCAD su ventaja es que es software que no pesa mucho de fácil manejabilidad, su desventaja es que no es un programa dinámico por lo cual si ay fallas ay que empezar de nuevo. En el diseño geométrico que realice lo hice con el software Civil 3D 2021 su ventaja es que es un programa dinámico y que se puede crear secciones transversales que se ajuste a la normatividad de cualquier país y tiene herramientas que te facilitan modificar el diseño en cualquier momento también



cuenta con reportes de todo el diseño, su principal desventaja es que es un programa muy pesado pero con una buena computadora se soluciona esa dificultad

Toapanta, Valle, (2018). Su velocidad de directriz que utilizo fue de 25 km/h para terrenos montañosos, pero su norma ecuatoriana también le permite una velocidad de rectriz de 20 km/h para caminos nivel IV de relieve difícil. En esta investigación se trabajó con una velocidad de directriz de 20 km/h porque el relieve del terreno es accidentado

Albán, Quishpi, (2021). “El radio menor encontrado en version del peralte mayor y de la relacion del costadol fue de 12.458 m y trabajado en la norma (MOP, 2003) en la tabla 32 contiene a continuación, esta dispone un radio menor total de 20 m”. El radio mimo qué se determinó en el diseño geométrico es 15 metros según la velocidad de directriz que es de 20 km/h, según el “manual para el diseño de carreteras no pavimentadas de bajo volumen de tránsito, 2008”

## VI. CONCLUSIONES

Se concluye de acuerdo a la hipótesis formulada que el Diseño de apertura vial de la trocha carrozable, para mejorar la transitabilidad vehicular en Erapata y Winton, Pumacuri, Apurímac, 2022. La investigación del diseño geométrico se diseñó a nivel de subrasante, porque no existía una carretera si no un camino de herradura, el eje de carretera se trazó en parte por el camino de herradura y por las parcelas de sembrío, respetando las pendientes menores y mayores

Para el análisis de la demanda de tránsito se optó por hacer un análisis de crecimiento económico zonal o regional, esto porque la vía es nueva. Este estudio se apoyó con datos estadísticos de cultivos agrícolas y población pecuaria del distrito de Talavera y la provincia de Andahuaylas

Las 4 calicatas analizadas en laboratorio cumplen con las normas peruanas establecidas, estos resultados de suelos son necesarios para el buen funcionamiento y durabilidad del proyecto. El estudio de tierras sirvió para concretar el talud de corte y relleno que son en V:H corte 1:1.5 y relleno 1:1.5, en consecuencia esto generó banquetas en 5 tramos de la vía que era necesario para estabilizar la inclinación de corte

Para el análisis geométrico de la vía se apoyó de las normas de carreteras “manual para el diseño de carreteras no pavimentadas de bajo volumen de tránsito, 2008” y para determinar el vehículo de diseño se utilizó (Manual de Diseño Geométrico DG, 2018). Donde se concretó la pendiente menores 5.16% y la mayor 9.78% en el perfil longitudinal, el radio horizontal mínimo es 15 m y el máximo de 300 m, la velocidad directriz es de 20 km/h, el peralte mayor es 4%, el vehículo de diseño es un ómnibus B2. La cuneta presenta dimensiones de 0.60 m de ancho y 0.30 m de profundidad con una sección triangular, el ancho de explanación es de 4 metros y tiene dos carriles de 2 metros con bombeo de 2%

Al ser una vía de calzada de 4 m se dispuso hacer plazoletas para que la transitabilidad sea más fluida, pero solo se pudo ubicar 2 plazoletas por que no se presentaba la condiciones necesarias, el ancho de plataforma en las plazoletas es de 6 metros

## **VII. RECOMENDACIONES**

Se tendrá que hacer una concientización a los dueños del terreno por donde va atravesar la carretera, y llegar a un acuerdo con los demás beneficiarios a que se disponga de la libre disponibilidad del terreno

Este diseño geométrico servirá como apoyo para un futuro proyecto de diseño de apertura vial de la trocha carrozable, para mejorar la transitabilidad vehicular en Erapata y Winton, Pumacuri, distrito de Talavera, Apurímac, 2022

Se recomienda que el proyecto a la hora de ejecutarse se cumpla con todo lo que se planteó en el diseño geométrico, para que la construcción de la carretera garantice su buen funcionamiento

El proyecto de la obra deberá iniciarse en época de verano para no tener contratiempos ni deslizamientos por lluvias

Cuando el proyecto de la carretera este ejecutado, se recomienda que se haga un mantenimiento de las cunetas ya que estas cuando están obstruidas en temporadas de lluvia degradan la superficie de rodadura de la carretera

Se tendrá que sembrar plantas silvestres en las diferentes banquetas que se presenten en la carretera, esto con la finalidad de estabilizar el corte de talud con banquetas

## REFERENCIAS

Espinoza, (2020). Diseño de la infraestructura vial de la trocha carrozable Saccsamarca y Chacana, distrito de Circa, Apurímac, 2020.  
<https://repositorio.ucv.edu.pe/handle/20.500.12692/57924>

Villanueva, Villegas, (2020). Diseño para el Mejoramiento de la Trocha Carrozable Paranday – La Cuesta, Provincia de Otuzco, Departamento La Libertad 2020  
<https://repositorio.ucv.edu.pe/handle/20.500.12692/65807>

Rodríguez, (2018). “Diseño para el mejoramiento de la trocha carrozable entre los pueblos de Santiago y Guzmango, distrito de Guzmango, Contumazá, Cajamarca”  
<https://repositorio.ucv.edu.pe/handle/20.500.12692/32606>

Pilar, Fernández, (2019). Diseño de la trocha carrozable Surichima – Succhapampa – Yuntumpampa, distrito de Salas, provincia y departamento de Lambayeque, 2016.  
<https://tesis.usat.edu.pe/handle/20.500.12423/1800>

Albán, Quishpi, (2021). “Estudio y diseño definitivo para la apertura del camino vecinal “Vía Calacali – La Independencia km 110 - captación del sistema de agua potable de la comunidad San Vicente de Andoas” ubicado en la parroquia Pedro Vicente Maldonado, Canton Pedro Vicente Maldonado, provincia de Pichincha de longitud 1.5 km” <https://dspace.ups.edu.ec/handle/123456789/21081>

Morales, (2020). “Propuesta de un diseño geométrico vial para el mejoramiento de la movilidad en la comunidad de Calpaquí perteneciente a la provincia de Imbabura”  
<https://repositorio.usfq.edu.ec/handle/23000/9219>

Gomez, Larrota, (2020). “Transitabilidad de la vía terciaria en la vereda el Cucharal, municipio de Fusagasugá” <https://hdl.handle.net/10983/25057>

Forero, Zapata, (2015). “Diseño de vía del km 0.00 al km 2.240 de la vía localizada en el municipio de Cajamarca - Tolima período 01, año2015”  
<http://hdl.handle.net/10983/2558>

Toapanta, valle, (2018). “Diseño de la vía Canelos – San Eusebio – El Carmen, de 6 km de longitud ubicada en la parroquia Canelos, cantón Pastaza, provincia de Pastaza” <http://www.dspace.uce.edu.ec/handle/25000/14576>

Maygua, Nagua, (2018). "Diseño Vial de la Carretera Intercomunidades Alta de 7 km de longitud, perteneciente a la Parroquia Tupigachi, en el Cantón Pedro Moncayo en la Provincia de Pichincha"  
<http://www.dspace.uce.edu.ec/handle/25000/17315>

Lucero, (2020). "Diseño de la trocha carrozable caserío Bellavista – San Francisco, distrito Ongón, Pataz, La Libertad".  
<https://repositorio.ucv.edu.pe/handle/20.500.12692/55237>

Rosillo, (2019). "Diseño de la trocha carrozable Alto Ihuamaca – San Francisco – Nueva Lima, distrito y provincia de San Ignacio, departamento de Cajamarca, 2017"  
<https://tesis.usat.edu.pe/handle/20.500.12423/2077>

Llamo, (2020). "Diseño de la trocha carrozable El Progreso-El Venceremos-Nuevo Paraíso, distrito de Cajaruro, provincia de Utcubamba, departamento de Amazonas, 2017"  
<https://tesis.usat.edu.pe/handle/20.500.12423/2909>

CEPAL. Transporte de carretera en América Latina: "Caminos rurales: vías claves para la producción, la conectividad y el desarrollo territorial". 2018. [fecha de consulta: 08 de febrero del 2020]. Disponible en:  
[https://repositorio.cepal.org/bitstream/handle/11362/44440/1/S1801184\\_es.pdf](https://repositorio.cepal.org/bitstream/handle/11362/44440/1/S1801184_es.pdf)

SÁNCHEZ, H., Reyes, C. y Mejía, K. (2018). "Manual de términos en investigación científica, tecnológica y humanística. Lima: Universidad Ricardo Palma".  
<http://repositorio.urp.edu.pe/handle/URP/1480>

Asociación Mundial de la Carretera, (2014) "importancia de la conservación de carreteras tomo II"  
<https://www.piarc.org/es/buscador.htm?q=importancia%20dela%20conservaci%C3%B3n%20de%20carretera&l=current>

Verde, Maravi, Verde, (2019). "Actualización de plan de desarrollo concertado local del distrito de Talavera, 2019 – 2028". <https://munitalavera.gob.pe/municipio>

MTC, (2008). "manual para el diseño de carreteras no pavimentadas de bajo volumen de tránsito, 2008". <https://www.gob.pe/mtc>

MTC, (2018). "Manual de Diseño Geométrico DG, 2018". <https://www.gob.pe/mtc>

MTC, (2014) “Manual de carreteras suelos geología, geotecnia y pavimentos sección suelos y pavimentos” <https://www.gob.pe/mtc>

Moreno, Parrales, Cobos, Cordero, Peralta, Ponce, Baque, (2018). “mantenimiento y conservación de carreteras” [https://books.google.com.pe/books?id=EpNPDwAAQBAJ&printsec=frontcover&dq=carreteras&hl=es&sa=X&redir\\_esc=y#v=onepage&q=carreteras&f=false](https://books.google.com.pe/books?id=EpNPDwAAQBAJ&printsec=frontcover&dq=carreteras&hl=es&sa=X&redir_esc=y#v=onepage&q=carreteras&f=false)

Dols, Martí, (2020). “Transporte público y despoblación en el mundo Rural: el caso del interior Castellonense” <https://dialnet.unirioja.es/descarga/articulo/7740591.pdf>

Revista Transporte y Territorio, (2015). “Infraestructura carretera: construcción, financiamiento y resistencia en México y América Latina” <http://www.redalyc.org/pdf/3330/333042522007.pdf>

Revista espacios, 2017 “Relación entre la red nacional de carreteras y el desarrollo económico nacional. Caso América Latina y el Caribe” <https://www.revistaespacios.com/a17v38n61/a17v38n61p09.pdf>

Banco interamericano de desarrollo, 2019 “Estimación de la brecha de infraestructura de largo plazo 2019-2038” <https://publications.iadb.org/publications/spanish/document/Brecha-de-infraestructura-en-el-Peru-Estimacion-de-la-brecha-de-infraestructura-de-largo-plazo-2019-2038.pdf>

Instituto peruano de economía, 2017 “¿Hacia dónde va la infraestructura del transporte en el Perú?” <https://www.ipe.org.pe/portal/hacia-donde-va-la-infraestructura-del-transporte-en-el-peru/>

Ramírez, (2016) “manual de diseño de carreteras con AutoCAD civil 3d 2016” <http://ingenieriaymas.com/2019/03/manual-de-diseno-geometrico-de-carreteras-con-autocad-civil-3d.html>

Navarro, (2017) “topografía I” [https://es.scribd.com/upload-document?archive\\_doc=458280430&escape=false&metadata=%7B%22context%22%3A%22archive\\_view\\_restricted%22%2C%22page%22%3A%22read%22%2C](https://es.scribd.com/upload-document?archive_doc=458280430&escape=false&metadata=%7B%22context%22%3A%22archive_view_restricted%22%2C%22page%22%3A%22read%22%2C)

[%22action%22%3A%22download%22%2C%22logged\\_in%22%3Atrue%2C%22pl  
atform%22%3A%22web%22%7D](#)

Keller, Sherar, (2008) “Ingeniería de caminos rurales guía de campo para las mejores prácticas de gestión de caminos rurales”  
<https://www.yumpu.com/es/document/view/35754535/libro-ingenieria-de-caminos-rurales-mopt>

Mendoza, (2020) Topografía Y Geodesia  
<https://www.studocu.com/pe/document/universidad-nacional-micaela-bastidas-de-apurimac/topografia/topografia-y-geodesia-jorge-mendoza-duenas/11511541>

Revista vial, (2021) “Mejores prácticas de caminos sostenibles”  
<http://revistavial.com/mejores-practicas-de-caminos-sostenibles/>

MTC Provias rural, (2005) “Experiencia del mantenimiento vial rutinario mediante procesos participativos”  
<http://www.acgperu.com/sluat/estudiodecaso/Geranos/Guillermo%20Valdivia.pdf>

## **ANEXOS**



## Anexo 1. Operalización de las variables

**Tabla 16**

*Operacionalización del variable diseño de apertura vial*

<b>Dimensiones</b>	<b>Indicadores</b>	<b>Escala</b>
<b>Estudio topográfico</b>	Alturas	Nominales
	Levantamiento planimétrico	
	Levantamiento altimétrico	
<b>Estudio de suelo</b>	Granulometría, contenido de humedad	Razón y Metros
	Clasificación del terreno	
	Propiedades físicas y mecánicas	
	Distancia de parada visibilidad de	
<b>Diseño geométrico</b>	Alineamiento horizontal	Km/h
	Curvas horizontales	
	Pendientes	%
	Cunetas	Profundidad Kilometraje Nominal
	Plazoletas de cruce	
	Taludes	

**Fuente.** Elaboración propia

**Tabla 17**

*Operacionalización de la variable transitabilidad vehicular*

<b>DIMENCIONES</b>	<b>INDICADORES</b>	<b>ESCALA</b>
Desarrollo económico	inversión en agricultura	nominal
	Inversión en ganadería	

**Fuente.** Elaboración propia

## Anexo 2. Matriz de consistencia

Tabla 18

Título: Diseño de apertura vial de la trocha carrozable, para mejorar la transitabilidad vehicular en Erapata y Winton, Pumacuri, Apurímac, 2022					
PROBLEMA	OBJETIVOS	HIPÓTESIS	VARIABLES E INDICADORES		
<p><b>P. General</b> ¿De qué manera va a contribuir un diseño de apertura vial en la trocha carrozable para la transitabilidad vehicular en Erapata y Winton, Pumacuri, distrito de Talavera, Apurímac, 2022?</p> <p><b>P. Específicos</b> <b>P1.</b> ¿De qué manera va a contribuir los estudios fundamentales de la trocha carrozable para mejorar la transitabilidad</p>	<p><b>O. General</b> Determinar el diseño de apertura vial de la trocha carrozable para mejorar la transitabilidad vehicular en Erapata y Winton, Pumacuri, distrito de Talavera, Apurímac, 2022</p> <p><b>O. Específicos</b> <b>O1.</b> Determinar los estudios fundamentales de Topografía y suelos para mejorar la transitabilidad vehicular en Erapata</p>	<p><b>H. General</b> El diseño de apertura vial de la trocha carrozable mejora la transitabilidad vehicular en Erapata y Winton, Pumacuri, distrito de Talavera, Apurímac, 2022</p> <p><b>H. Específica</b> <b>H1.</b> los estudios fundamentales topografía y suelos de la trocha carrozable mejora la transitabilidad vehicular en Erapata y Winton</p>	<p><b>Variable 1: Diseño de apertura vial:</b> “son las bases y apoyos que componen la infraestructura de las vías” (MTC, 2018).</p>		
			<p><b>Dimensiones</b></p> <p>Estudio topográfico</p>	<p><b>Indicadores</b></p> <p>Alturas Levantamiento planimétrico Levantamiento altimétrico</p>	<p><b>Escala</b></p> <p>▪ Nominales</p>
			<p>Estudio de suelo</p>	<p>Granulometría, contenido de humedad Clasificación del terreno Propiedades físicas y mecánicas</p>	<p>▪ Razón</p>

<p>vehicular en Erapata y Winton, Pumacuri, distrito de Talavera, Apurímac, 2022? ?</p> <p><b>P2.</b> ¿De qué manera va a contribuir un diseño de apertura vial de la trocha carrozable para mejorar la transitabilidad vehicular en Erapata y Winton, Pumacuri, distrito de Talavera, Apurímac, 2022?</p>	<p>y Winton, Pumacuri, distrito de Talavera, Apurímac, 2022</p> <p><b>O2.</b> Hacer el diseño geométrico de apertura vial de la trocha carrozable para mejorar la transitabilidad vehicular en Erapata y Winton, Pumacuri, distrito de Talavera, Apurímac, 2022</p>	<p>Pumacuri, distrito de Talavera, Apurímac, 2022</p> <p><b>H2.</b> El diseño geométrico de apertura vial de la trocha carrozable mejora la transitabilidad vehicular en Erapata y Winton, Pumacuri, distrito de Talavera, Apurímac, 2022</p>	Diseño geométrico	Distancia de visibilidad de parada	Metros
				Alineamiento horizontal	Km/h
				Curvas horizontales	Km/h
			Pendientes	%	
			Cunetas		Profundidad
			Plazoletas de cruce		Kilometraje
			Taludes		Nominal
<p><b>Variable 2: Transpirabilidad vehicular.</b> “En los estudios del tránsito se puede tratar de dos situaciones: el caso de los estudios para carreteras existentes, y el caso para carreteras nuevas, es decir que no existen actualmente. En el primer caso, el tránsito existente podrá proyectarse mediante los sistemas convencionales. El segundo caso requiere de un estudio de desarrollo económico zonal o regional que lo justifique” ( manual para el diseño de carreteras no pavimentadas de bajo volumen de tránsito, 2008)</p>					
<b>Dimensiones</b>		<b>Indicadores</b>		<b>Escala</b>	
<p><b>Desarrollo económico:</b> es estimular el crecimiento económico atreves de las potencialidades existentes en una comunidad o región</p>		<p>Inversión en agricultura</p> <p>Inversión en ganadería</p>		<p>▪ Nominal</p>	
<b>TIPO Y DISEÑO DE INVESTIGACIÓN</b>	<b>POBLACIÓN Y MUESTRA</b>	<b>TÉCNICAS E INSTRUMENTOS</b>		<b>MÉTODO DE ANÁLISIS</b>	

<p><b>Enfoque:</b> Cuantitativo  <b>Tipo:</b> Aplicada  <b>Diseño:</b> Descriptivo, no experimental</p> <p>M1 → O1</p> <p><b>M1:</b> muestra de estudio trocha carrozable Erapata y Winton, distrito de Talavera, Apurímac  <b>O1:</b> Representa la información obtenida</p>	<p><b>Población:</b>  Las zonas de Erapata y Winton, distrito de Talavera, Apurímac</p> <p><b>Tamaño de muestra:</b>  Tramo de la trocha carrozable Erapata y Winton</p>	<p><b>Variable independiente</b>  <b>Técnica:</b> Observación Directa  <b>Instrumento:</b> Hoja de datos, hoja de observación y análisis de contenido. Otros instrumentos para los estudios correspondientes a las dimensiones, Levantamiento topográfico, estudio de suelo, diseño geométrico</p> <p><b>Variable dependiente:</b>  <b>Técnica:</b> Observación Directa  <b>Instrumento:</b> datos estadísticos estudio de desarrollo económico zonal o regional</p>	<p><b>Estadística descriptiva</b>  Los resultados se darán en tablas y figuras según sea la variable y dimensiones</p>
---	--	--	--

**Fuente:** Elaboración propia

### **Anexo 3. Planos del diseño geométrico**



UBICACION DEPARTAMENTAL



UBICACION PROVINCIAL

DISTRITO DE TALAVERA



UBICACION DISTRITAL

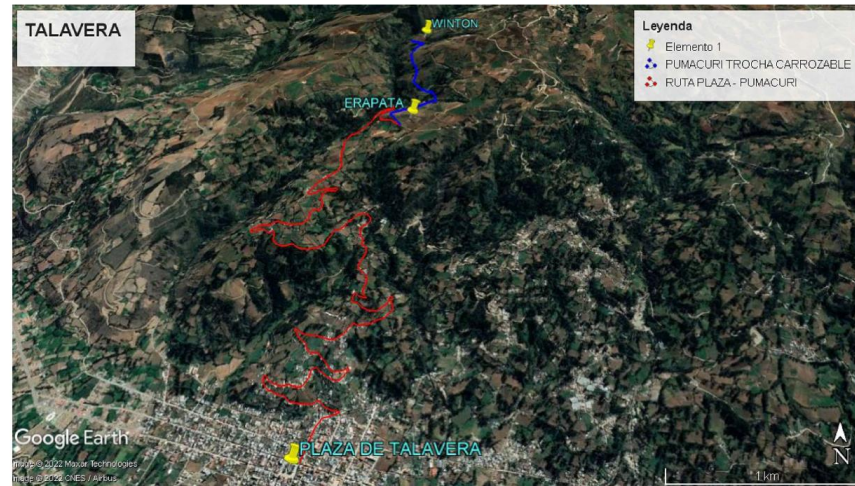

- Leyenda**
- Elemento 1
  - PUMACURI TROCHA CARROZABLE
  - RUTA PLAZA - PUMACURI

PROYECTO PROYECTO DE ELABORACION DE TESIS "DISEÑO DE APERTURA VIAL DE LA TROCHA CARROZABLE PARA MEJORAR LA TRANSITABILIDAD VINCULAR EN ERAPATA Y WINTON, PUMACURI, APURIMAC, 2022"	REGION APURIMAC	PROVINCIA ANDAHUAYLAS	REVISIONES No.   Fecha   Observaciones		PLANEO UBICACION	ESCALA INDICADA	FECHA MAYO 2022	SOFIC HARRY CAT	TROPICANA HARRY CAT
	DISTRITO TALAVERA	COMUNIDAD PUMACURI	1 2 3	1 2 3	PROG:00+000 AL 01+500.00	1:50,000			

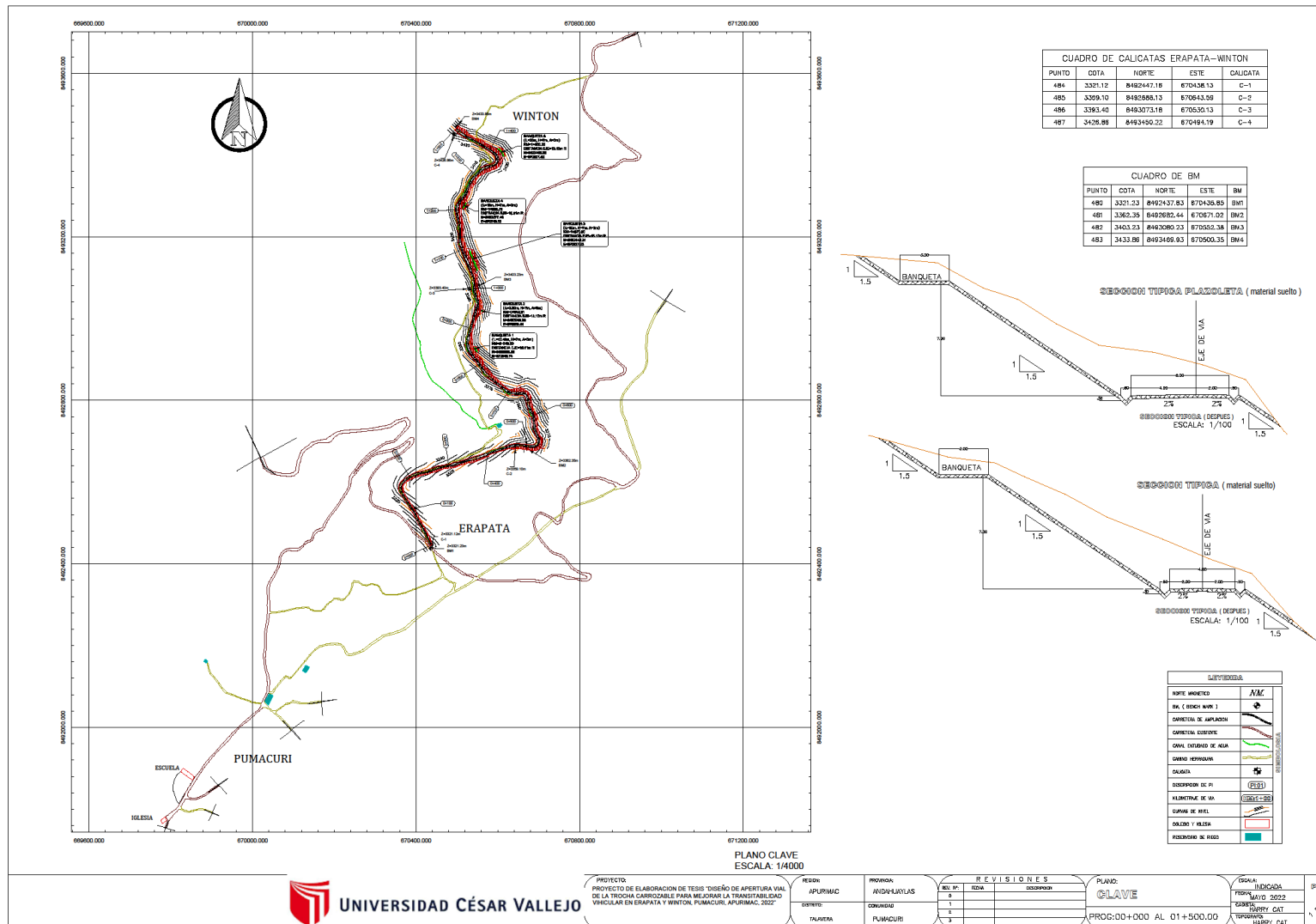

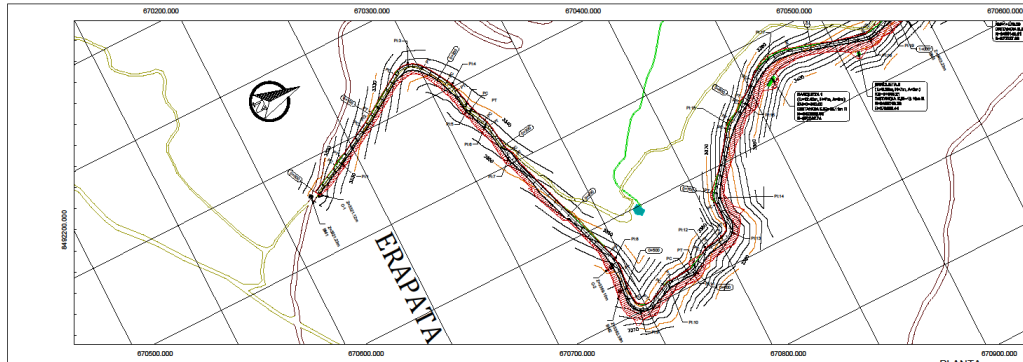

PLANTA  
ESCALA 1/2000

TABLA DE ELEMENTOS DE CURVA											
N.	RAIO	ANGULO DE INCLINACION	ANGULO DE DESVIACION	ANGULO DE CONTACTO	ANGULO DE TANGENCIA	ANGULO DE ALINEACION	ANGULO DE VERTICIDAD	ANGULO DE VISUALIZACION	ANGULO DE VISUALIZACION	ANGULO DE VISUALIZACION	ANGULO DE VISUALIZACION
1	1500	15.41	0.889	0.889	107.37.47	0.873	0.408	0.408	0.408	0.408	0.408
2	2000	10.27	0.638	0.638	107.37.47	0.638	0.305	0.305	0.305	0.305	0.305
3	3000	7.52	0.478	0.478	107.37.47	0.478	0.229	0.229	0.229	0.229	0.229
4	4000	5.64	0.358	0.358	107.37.47	0.358	0.172	0.172	0.172	0.172	0.172
5	5000	4.51	0.286	0.286	107.37.47	0.286	0.137	0.137	0.137	0.137	0.137
6	6000	3.78	0.237	0.237	107.37.47	0.237	0.113	0.113	0.113	0.113	0.113
7	7000	3.27	0.204	0.204	107.37.47	0.204	0.096	0.096	0.096	0.096	0.096
8	8000	2.87	0.178	0.178	107.37.47	0.178	0.082	0.082	0.082	0.082	0.082
9	9000	2.55	0.157	0.157	107.37.47	0.157	0.071	0.071	0.071	0.071	0.071
10	10000	2.28	0.139	0.139	107.37.47	0.139	0.062	0.062	0.062	0.062	0.062
11	11000	2.04	0.124	0.124	107.37.47	0.124	0.055	0.055	0.055	0.055	0.055
12	12000	1.83	0.111	0.111	107.37.47	0.111	0.049	0.049	0.049	0.049	0.049
13	13000	1.65	0.100	0.100	107.37.47	0.100	0.044	0.044	0.044	0.044	0.044
14	14000	1.49	0.091	0.091	107.37.47	0.091	0.040	0.040	0.040	0.040	0.040
15	15000	1.35	0.083	0.083	107.37.47	0.083	0.036	0.036	0.036	0.036	0.036
16	16000	1.23	0.076	0.076	107.37.47	0.076	0.033	0.033	0.033	0.033	0.033
17	17000	1.13	0.070	0.070	107.37.47	0.070	0.030	0.030	0.030	0.030	0.030
18	18000	1.04	0.065	0.065	107.37.47	0.065	0.027	0.027	0.027	0.027	0.027
19	19000	0.96	0.060	0.060	107.37.47	0.060	0.025	0.025	0.025	0.025	0.025
20	20000	0.89	0.056	0.056	107.37.47	0.056	0.023	0.023	0.023	0.023	0.023

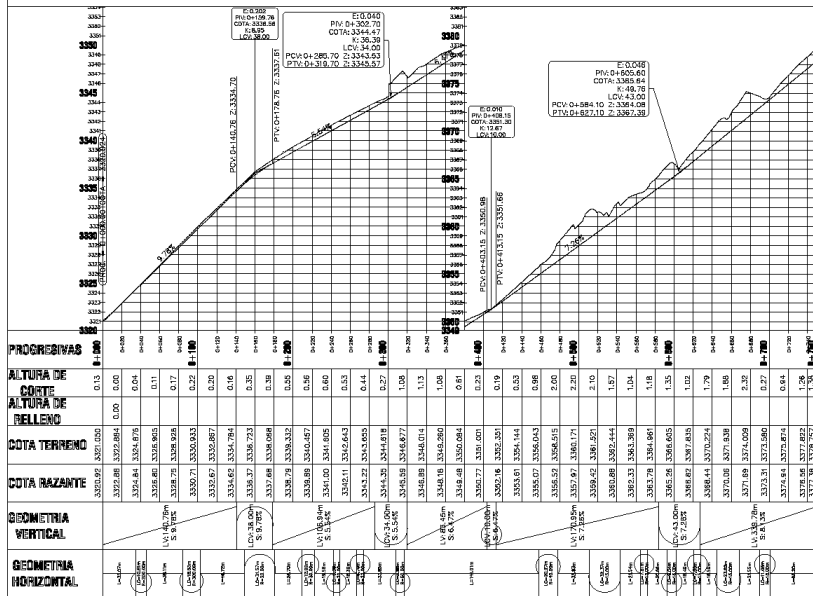
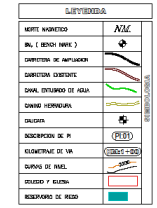

PERFIL LONGITUDINAL  
ESCALA HORIZONTAL: 1/2000  
ESCALA VERTICAL: 1/200

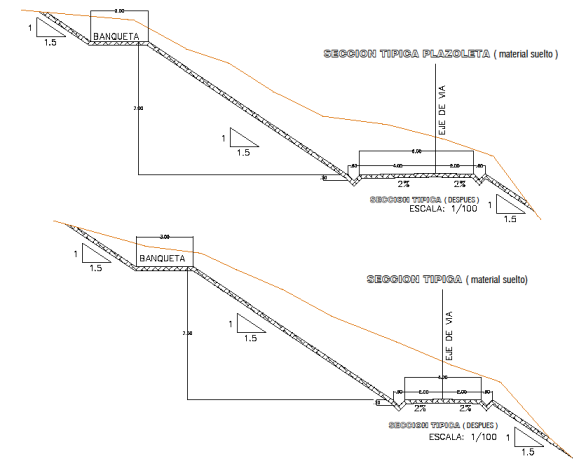

PROYECTO DE ELABORACION DE TESIS "DISEÑO DE APERTURA VIAL DE LA TRONCA CARROZALE PARA MEJORAR LA TRANSITABILIDAD VEHICULAR EN ERAPATA Y WINTON, PUNACUI, APURIMAC, 2022"

REGION	APURIMAC	PROYECTO	REVISIONES	PLANO	ESCALA
SISTEMA	CARRERA	FECHA	1	PLANTA Y PERFILES	INDICADA
LOCALIDAD	PUNACUI	ELABORADO POR	2	PROG:00+000 AL 00+750.00	MAYO 2022
		REVISADO POR	3		SONIA HARRY CAT
		APROBADO POR	4		TERESA HARRY CAT



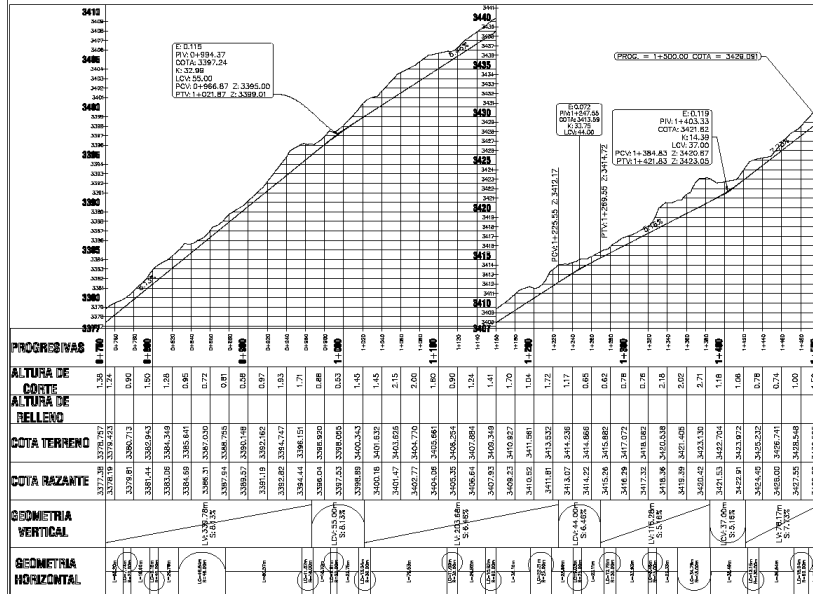
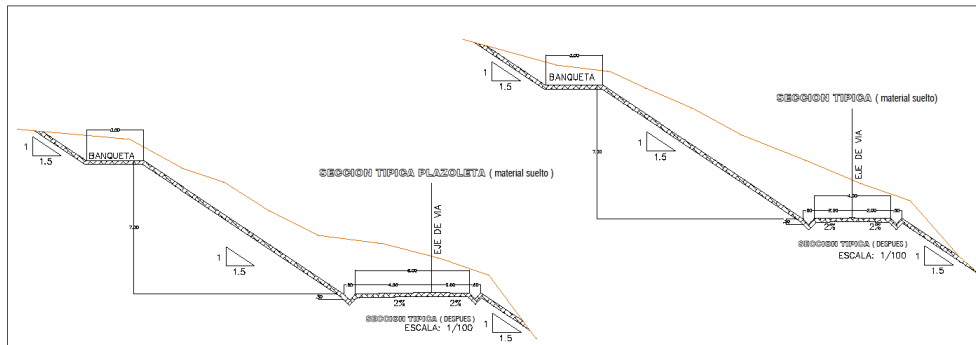

PERFIL LONGITUDINAL  
ESCALA HORIZONTAL: 1/2000  
ESCALA VERTICAL: 1/200

TABLA DE ELEMENTOS DE CURVA													
P. N.	RAIO	ANGULO DE DESVIACION	ANGULO DE TANGENCIA	ANGULO DE ALINEACION	ANGULO DE VERTICE	ANGULO DE TANGENCIA	ANGULO DE ALINEACION	ANGULO DE VERTICE	ANGULO DE TANGENCIA	ANGULO DE ALINEACION	ANGULO DE VERTICE	ANGULO DE TANGENCIA	ANGULO DE ALINEACION
100	20.00	5.71	23.000	1.400	107.57.474	2.200	2.200	1.400	107.57.474	2.200	2.200	1.400	107.57.474
101	20.00	6.51	19.110	1.600	107.57.474	2.200	2.200	1.600	107.57.474	2.200	2.200	1.600	107.57.474
102	20.00	10.23	16.292	1.700	107.57.474	2.200	2.200	1.700	107.57.474	2.200	2.200	1.700	107.57.474
103	20.00	13.57	14.075	1.325	107.57.474	2.200	2.200	1.325	107.57.474	2.200	2.200	1.325	107.57.474
104	20.00	8.81	14.670	1.677	107.57.474	2.276	2.276	1.677	107.57.474	2.276	2.276	1.677	107.57.474
105	20.00	15.01	10.700	1.972	107.57.474	2.200	2.200	1.972	107.57.474	2.200	2.200	1.972	107.57.474
106	20.00	11.05	21.177	1.900	107.57.474	2.216	2.216	1.900	107.57.474	2.216	2.216	1.900	107.57.474
107	20.00	16.80	10.800	2.000	107.57.474	2.200	2.200	2.000	107.57.474	2.200	2.200	2.000	107.57.474
108	20.00	22.27	10.800	1.500	107.57.474	2.200	2.200	1.500	107.57.474	2.200	2.200	1.500	107.57.474
109	20.00	9.03	10.800	1.670	107.57.474	2.212	2.212	1.670	107.57.474	2.212	2.212	1.670	107.57.474
110	20.00	12.36	10.800	1.623	107.57.474	2.216	2.216	1.623	107.57.474	2.216	2.216	1.623	107.57.474
111	18.00	8.48	12.000	1.500	107.57.474	2.204	2.204	1.500	107.57.474	2.204	2.204	1.500	107.57.474
112	18.00	12.76	10.800	1.700	107.57.474	2.204	2.204	1.700	107.57.474	2.204	2.204	1.700	107.57.474
113	18.00	15.88	11.824	1.600	107.57.474	2.212	2.212	1.600	107.57.474	2.212	2.212	1.600	107.57.474

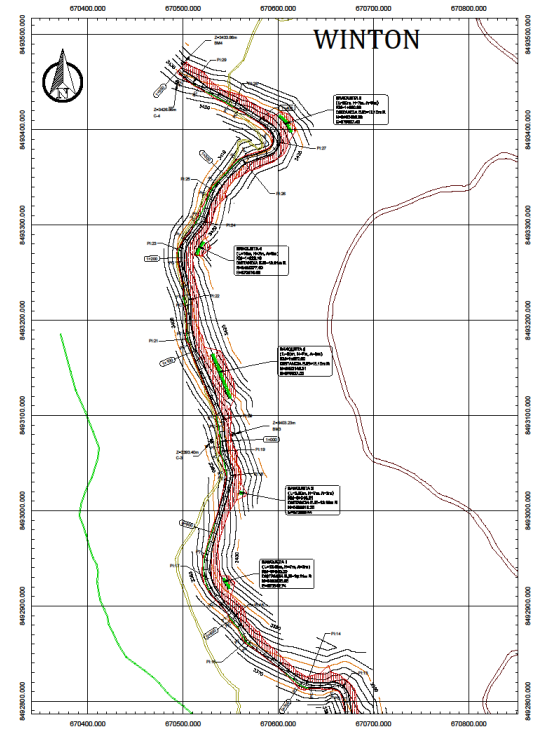

PLANTA  
ESCALA 1/2000



PROYECTO DE ELABORACION DE TESIS 'DISEÑO DE APERTURA VIAL DE LA TRONCA CARROZABLE PARA MEJORAR LA TRANSITABILIDAD VEHICULAR EN EMPATA Y WINTON, PUNACURA, APURIMAC, 2022'

PROYECTO	FECHA	REVISIONES	PLANO	FECHA
PROYECTO DE ELABORACION DE TESIS 'DISEÑO DE APERTURA VIAL DE LA TRONCA CARROZABLE PARA MEJORAR LA TRANSITABILIDAD VEHICULAR EN EMPATA Y WINTON, PUNACURA, APURIMAC, 2022'	1	1	PLANTA Y PERFIL	MAYO 2022
PROYECTO	FECHA	REVISIONES	PLANO	FECHA
PROYECTO DE ELABORACION DE TESIS 'DISEÑO DE APERTURA VIAL DE LA TRONCA CARROZABLE PARA MEJORAR LA TRANSITABILIDAD VEHICULAR EN EMPATA Y WINTON, PUNACURA, APURIMAC, 2022'	1	1	PLANTA Y PERFIL	MAYO 2022
PROYECTO	FECHA	REVISIONES	PLANO	FECHA
PROYECTO DE ELABORACION DE TESIS 'DISEÑO DE APERTURA VIAL DE LA TRONCA CARROZABLE PARA MEJORAR LA TRANSITABILIDAD VEHICULAR EN EMPATA Y WINTON, PUNACURA, APURIMAC, 2022'	1	1	PLANTA Y PERFIL	MAYO 2022

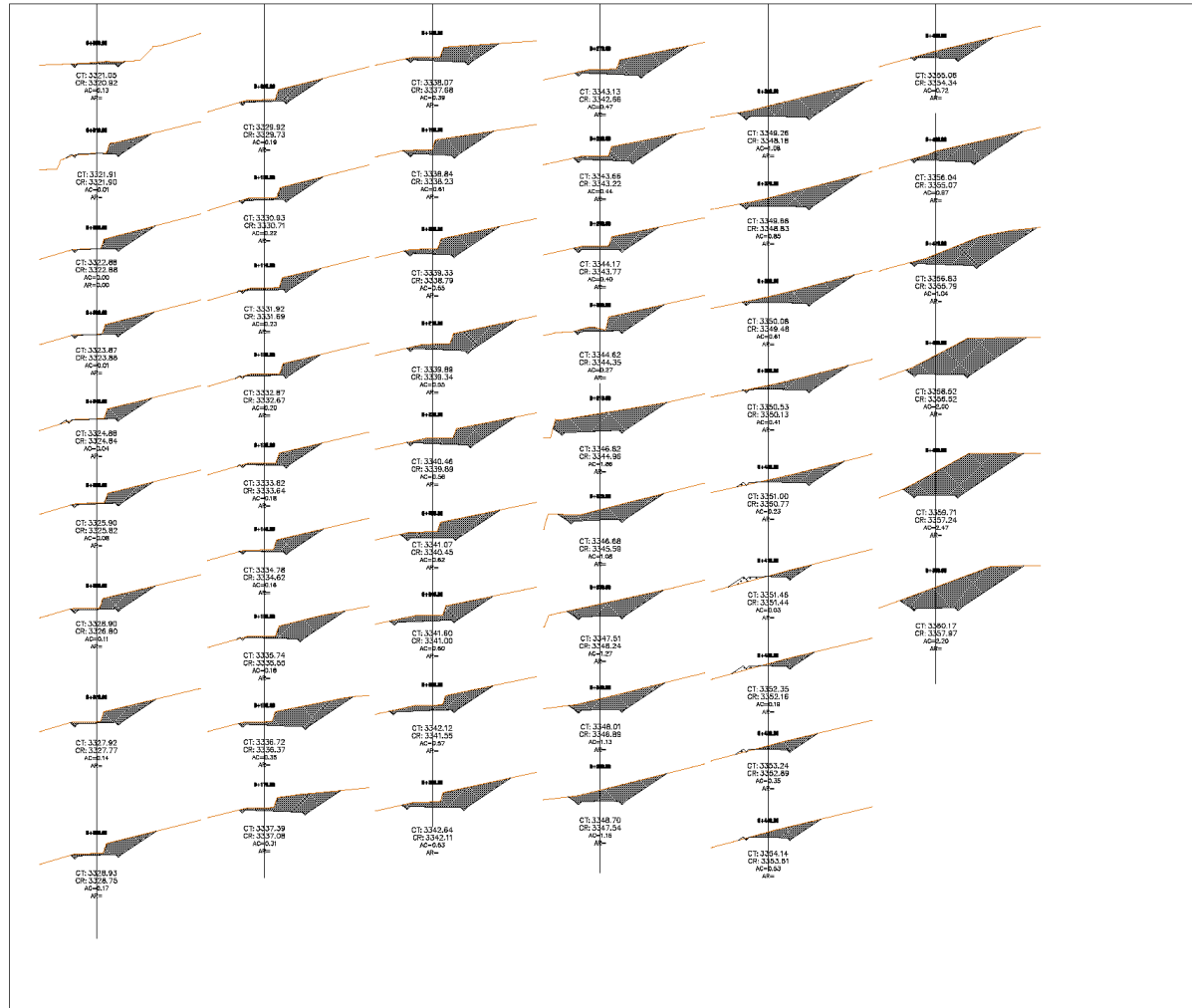

MOVIMIENTO DE TIERRAS						
ESTACION	AREA DE RELLENO	AREA DE CORTE	VOLUMEN DE RELLENO	VOLUMEN DE CORTE	VOLUMEN ACU. DE RELLENO	VOLUMEN ACU. DE CORTE
0+500.00	0.00	0.98	0.00	0.00	0.00	0.00
0+600.00	0.12	3.84	0.98	23.86	0.98	24.86
0+620.00	0.00	5.34	0.58	45.66	1.17	68.83
0+630.00	0.00	4.82	0.01	51.26	1.17	121.08
0+640.00	0.10	4.38	0.90	48.78	1.87	187.84
0+650.00	0.00	4.72	0.50	45.60	2.17	213.64
0+660.00	0.00	6.14	0.01	94.29	2.18	267.93
0+670.00	0.00	6.21	0.00	61.77	2.18	328.70
0+680.00	0.00	5.84	0.00	80.78	2.18	390.46
0+690.00	0.00	5.10	0.00	95.48	2.18	445.84
0+700.00	0.00	5.12	0.01	51.54	2.19	497.49
0+710.00	0.02	4.56	0.09	48.38	2.28	545.86
0+720.00	0.04	4.20	0.28	43.76	2.87	599.63
0+730.00	0.01	4.94	0.27	45.66	2.84	635.28
0+740.00	0.00	5.50	0.09	62.18	2.92	687.47
0+750.00	0.02	9.64	0.14	74.70	3.06	762.17
0+760.00	0.00	13.40	0.13	82.52	3.19	854.68
0+770.00	0.00	10.32	0.00	98.21	3.19	950.89
0+780.00	0.00	8.96	0.00	80.99	3.19	1031.88
0+790.00	0.00	9.45	0.00	81.15	3.19	1123.03
0+800.00	0.00	9.61	0.00	98.44	3.19	1219.47
0+810.00	0.00	11.40	0.00	106.19	3.19	1325.68
0+820.00	0.00	10.81	0.00	97.49	3.19	1403.16
0+830.00	0.00	10.48	0.00	103.85	3.19	1507.20
0+840.00	0.00	8.51	0.00	84.84	3.19	1631.84
0+850.00	0.00	8.31	0.00	88.49	3.19	1710.43
0+860.00	0.00	11.85	0.00	98.61	3.19	1810.24
0+870.00	0.00	11.98	0.00	112.60	3.19	1922.84
0+880.00	0.00	10.61	0.00	105.97	3.19	2028.80
0+890.00	0.00	6.68	0.00	87.48	3.19	2116.28
0+900.00	0.00	8.07	0.00	74.48	3.19	2190.78
0+910.00	0.00	17.83	0.00	129.86	3.19	2320.62
0+920.00	0.00	10.14	0.00	141.34	3.19	2461.98
0+930.00	0.00	10.80	0.00	104.70	3.19	2566.66
0+940.00	0.00	10.16	0.00	104.80	3.19	2671.47
0+950.00	0.00	10.88	0.00	104.20	3.19	2775.68
0+960.00	0.00	16.53	0.00	136.05	3.19	2911.72
0+970.00	0.00	13.93	0.00	192.30	3.19	3064.02
0+980.00	0.00	10.90	0.00	124.17	3.19	3188.19
0+990.00	0.01	8.19	0.06	95.44	3.25	3283.64
0+1000.00	0.24	6.32	1.24	72.32	4.48	3388.18
0+1010.00	0.17	2.01	7.03	41.66	11.53	3397.81
0+1020.00	0.66	2.80	4.14	24.04	20.68	3421.88
0+1030.00	0.27	3.68	4.84	32.37	28.32	3484.23
0+1040.00	0.08	4.83	1.75	42.55	27.07	3466.78
0+1050.00	0.00	6.41	0.39	58.19	27.48	3502.97
0+1060.00	0.00	13.25	0.01	86.74	27.47	3648.71
0+1070.00	0.00	20.56	0.00	154.28	27.47	3863.97
0+1080.00	0.00	26.79	0.00	218.93	27.47	4020.90
0+1090.00	0.00	27.85	0.00	286.66	27.47	4289.56
0+500.00	0.00	24.81	0.00	283.83	27.47	4553.41

AC: ALTURA DE CORTE EN EJE  
 AR: ALTURA DE RELLENO EN EJE  
 ESCALA  
 1/200



PROYECTO PROYECTO DE ELABORACION DE TESIS "DISEÑO DE APERTURA VIAL DE LA TROCHA CARROZABLE PARA MEJORAR LA TRANSTABILIDAD VEHICULAR EN EMPRESA Y WINON, PUNACUI, APURIMAC, 2022"		FECHA: APR/MIC		PROFESOR: AYDA-LAVILAS		REVISIONES		PLANEO: 000000000 TOLDO/2018/000000		ESCALA: INDICADA		20/22
SISTEMA: PLANEO		DISEÑO: PLANEO		PLANEO		1 2 3		1 2 3		MAYO 2022 HARRY CAT		1 2
PROG:00+000 AL 00+500.00										HARRY CAT		

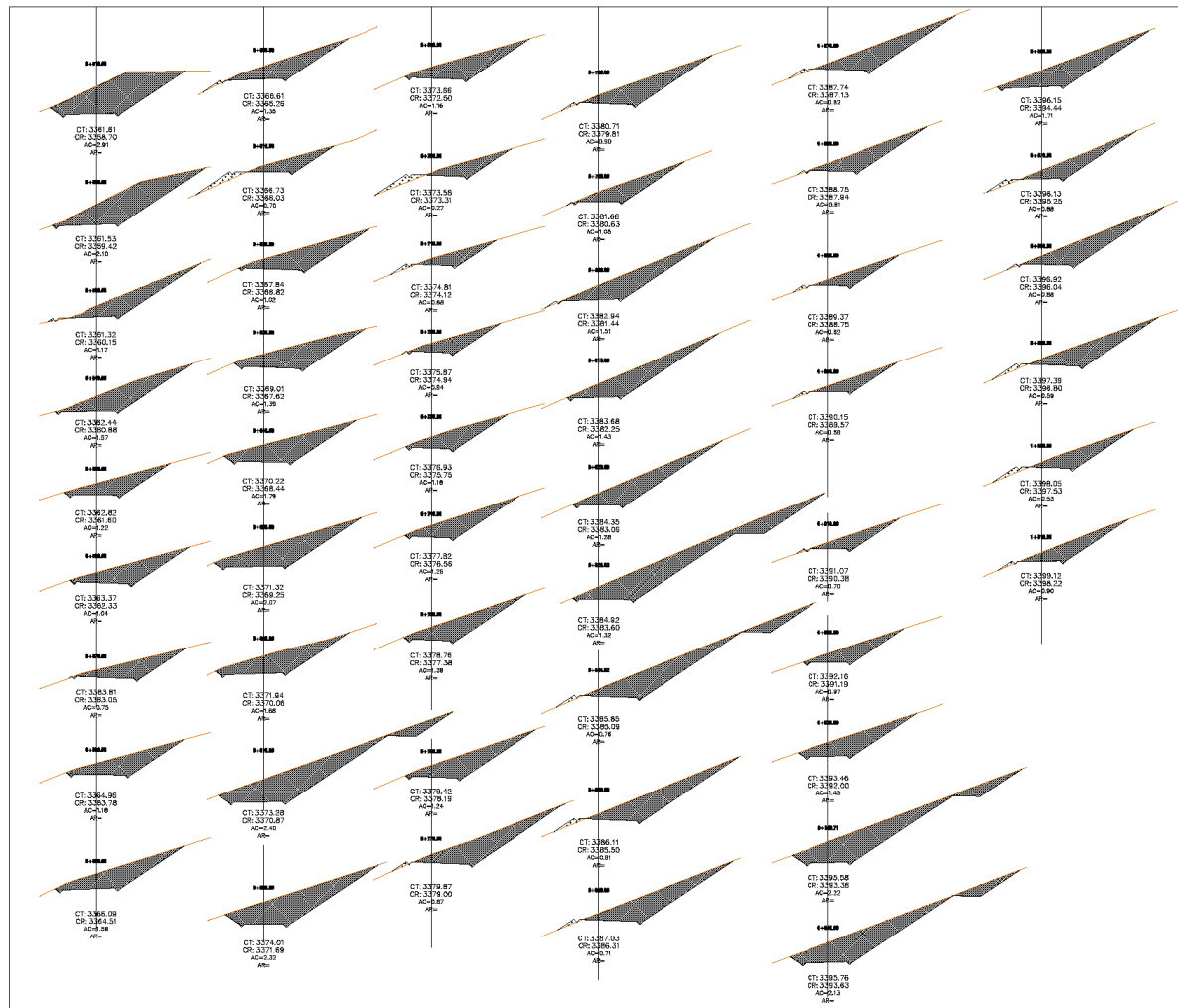

MOVIMIENTO DE TIERRAS						
ESTACION	AREA DE RELLENO	AREA DE CORTE	VOLUMEN DE RELLENO	VOLUMEN DE CORTE	VOLUMEN ACU. DE RELLENO	VOLUMEN ACU. DE CORTE
0+510.00	0.00	32.67	0.00	287.44	27.47	4640.85
0+530.00	0.00	28.16	0.00	360.95	27.47	5320.41
0+530.00	0.18	14.86	0.64	271.60	28.11	2473.06
0+540.00	0.00	18.83	0.64	204.66	28.76	3677.72
0+560.00	0.00	12.11	0.00	183.19	28.78	2840.91
0+560.00	0.00	15.10	0.00	136.04	28.76	3576.95
0+570.00	0.02	12.57	0.12	100.92	28.88	6097.87
0+580.00	0.00	14.89	0.11	130.28	28.99	6238.18
0+580.00	0.00	17.02	0.00	159.54	28.99	6387.69
0+600.00	0.37	14.20	1.41	172.81	30.40	6660.50
0+610.00	0.21	7.60	12.19	113.74	42.58	6074.25
0+630.00	0.00	17.79	11.08	127.94	53.65	6862.19
0+630.00	0.00	20.70	0.01	104.49	53.67	6926.67
0+640.00	0.00	20.63	0.00	206.65	53.67	7163.32
0+660.00	0.00	24.14	0.00	241.78	53.67	7402.10
0+660.00	0.00	19.66	0.00	246.19	53.67	7651.29
0+670.00	0.00	36.73	0.00	338.86	53.67	7990.25
0+680.00	0.00	28.99	0.00	328.09	53.67	8318.34
0+690.00	0.00	16.91	0.00	228.97	53.67	8547.31
0+700.00	2.20	7.90	13.23	93.33	66.89	8640.84
0+710.00	0.54	6.90	13.91	72.69	80.80	8713.33
0+720.00	0.03	8.88	2.85	79.40	83.65	8792.73
0+730.00	0.00	12.06	0.16	105.18	83.80	8897.90
0+740.00	0.00	14.01	0.00	130.32	83.80	9029.33
0+750.00	0.00	18.02	0.00	150.18	83.80	9178.38
0+760.00	0.00	17.88	0.00	169.51	83.80	9346.90
0+770.00	0.28	20.86	1.40	168.90	85.20	9530.80
0+780.00	0.25	17.89	2.88	161.11	88.08	9696.90
0+790.00	0.04	11.75	1.45	148.19	89.53	9845.09
0+800.00	0.17	20.23	1.00	164.41	90.53	10009.50
0+810.00	0.00	20.14	0.77	212.82	91.30	10222.33
0+820.00	0.00	20.02	0.00	200.78	91.30	10433.11
0+826.00	0.00	38.28	0.00	193.64	91.30	10618.75
0+844.00	0.56	28.81	5.43	605.03	96.72	11122.98
0+850.00	0.79	21.61	3.64	108.70	100.35	11231.68
0+860.00	0.45	21.24	6.58	188.13	108.64	11419.81
0+870.00	0.55	18.78	5.29	176.80	112.23	11586.61
0+880.00	0.08	13.33	3.25	150.70	115.47	11747.31
0+890.00	0.31	7.24	1.82	102.85	117.39	11850.16
0+900.00	0.30	6.77	3.01	70.03	120.40	11920.20
0+910.00	0.19	7.70	3.00	72.35	122.40	11992.55
0+920.00	0.00	10.02	0.51	88.63	122.81	12081.18
0+930.00	0.00	15.54	0.00	127.83	122.81	12208.01
0+946.71	0.00	34.19	0.00	415.66	122.81	12824.87
0+948.99	0.00	32.66	0.00	109.70	122.81	12734.37
0+960.00	0.00	21.68	0.00	283.23	122.81	13027.58
0+970.00	0.80	11.54	3.68	189.99	128.58	13217.58
0+980.00	1.14	18.59	5.22	150.63	131.81	13368.21
0+990.00	1.04	18.93	6.29	191.61	138.08	13529.72
1+000.00	1.11	11.08	11.26	130.08	149.32	13659.80
1+010.00	0.31	11.31	7.13	111.81	156.43	13771.61

AC: ALTURA DE CORTE EN EJE  
 AR: ALTURA DE RELLENO EN EJE  
 ESCALA  
 1/200



PROYECTO PROYECTO DE ELABORACION DE TESIS DISEÑO DE APERTURA VIAL DE LA TROCHA CARROZABLE PARA MEJORAR LA TRANSPORTABILIDAD VEHICULAR EN EMPIATA Y WINDON, PUNACURA, APURIMAC, 2022	REGIÓN APURIMAC	PROVINCIA AYDA-LAYLLAS	REVISIONES		PLANO: 080000000 TALLERES/PROYECTOS	ESCALA INDICADA	FECHA MAYO 2022	PROFESOR HARRY CAT
	SISTEMA PUNACURA	CANTONADO PUNACURA	NO. N°	FECHA				
			1					
			2					
			3					

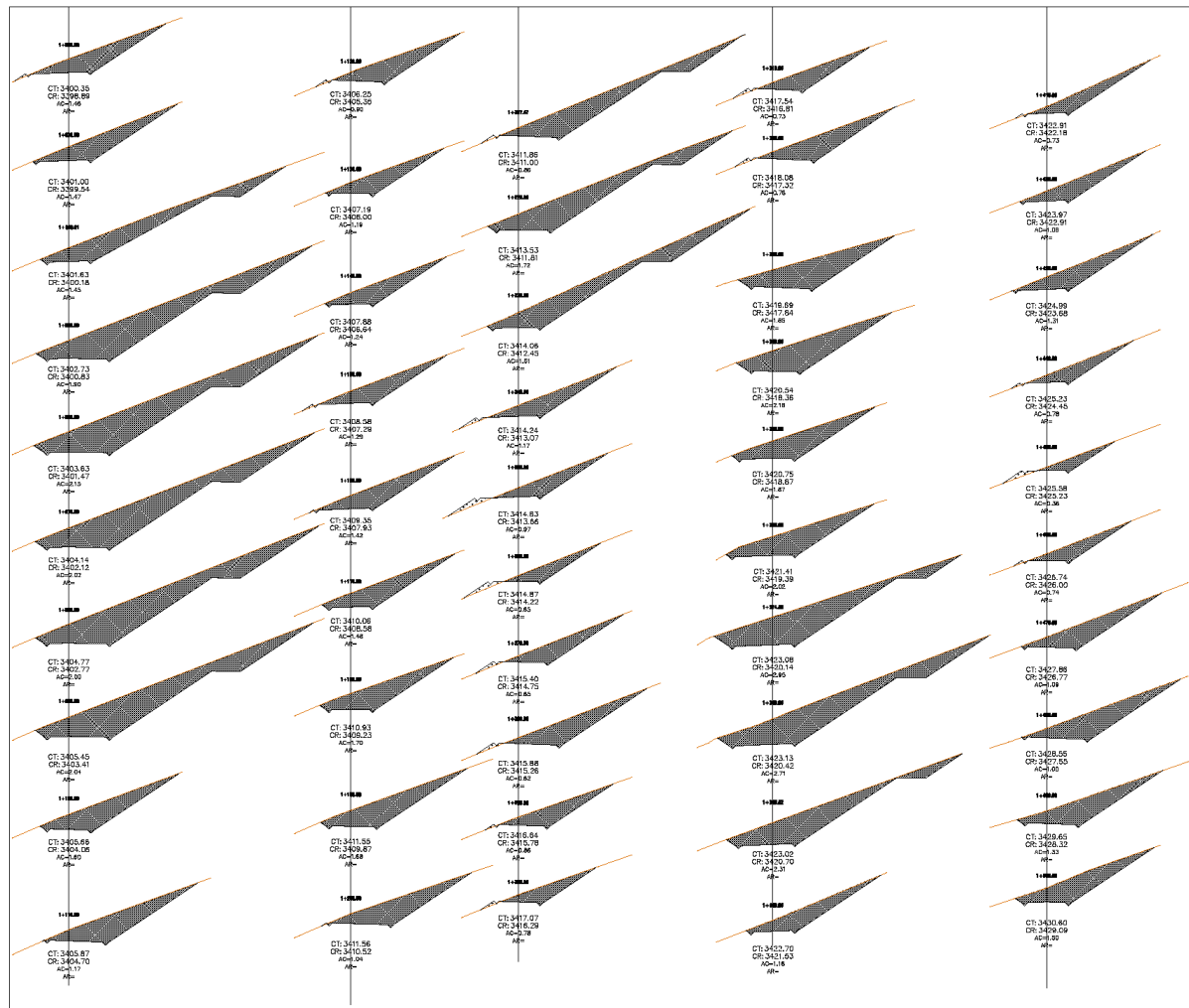

MOVIMIENTO DE TIERRAS							
ESTACION	AREA DE RELLENO	AREA DE CORTE	VOLUMEN DE RELLENO	VOLUMEN DE CORTE	VOLUMEN ACU. DE RELLENO	VOLUMEN ACU. DE CORTE	
+1220.00	0.17	16.87	2.29	145.92	158.75	1391.7253	
+1230.00	0.00	18.83	0.74	192.05	159.49	14109.86	
+1240.01	0.00	31.10	0.00	249.91	159.49	14359.49	
+1250.00	0.00	54.06	0.00	425.36	159.49	14794.85	
+1260.00	0.00	60.54	0.00	672.98	159.49	15367.83	
+1270.00	0.00	56.87	0.00	587.57	159.49	15945.40	
+1280.00	0.00	58.73	0.00	578.51	159.49	16523.91	
+1290.00	0.00	56.78	0.00	577.39	159.49	17101.30	
+1300.00	0.00	20.84	0.00	387.18	159.49	17488.48	
+1310.00	0.01	23.53	0.03	215.90	159.02	17703.97	
+1320.00	0.17	18.84	0.98	171.99	160.50	17875.87	
+1330.00	0.00	14.10	0.87	154.71	161.37	18035.88	
+1340.00	0.00	14.68	0.00	143.92	161.37	18174.60	
+1350.00	0.15	15.10	0.75	146.94	162.12	18323.54	
+1360.00	0.03	17.48	0.83	171.20	162.84	18494.74	
+1370.00	0.00	17.90	0.14	176.73	163.09	18671.47	
+1380.00	0.00	18.94	0.00	188.19	163.09	18860.66	
+1390.00	0.00	23.21	0.00	215.74	163.09	19078.39	
+1400.00	0.04	20.77	0.19	205.73	163.28	19282.12	
+1407.47	0.27	33.00	1.24	142.91	164.52	19425.03	
+1420.00	0.00	38.36	1.81	326.19	165.33	19707.32	
+1429.89	0.00	37.98	0.00	381.19	165.33	20132.81	
+1340.00	0.28	14.08	2.83	281.59	169.28	20394.00	
+1350.00	1.63	11.56	5.12	142.48	178.38	20536.45	
+1360.00	1.23	6.41	14.32	100.81	182.70	20637.37	
+1370.00	0.63	13.15	9.32	108.78	202.01	20746.04	
+1380.00	0.64	18.26	6.75	143.58	206.78	20869.63	
+1390.00	0.13	13.10	4.09	148.20	212.85	21038.80	
+1400.00	0.31	9.04	2.22	110.68	215.07	21168.50	
+1410.00	0.44	12.50	3.74	107.66	218.81	21254.17	
+1420.00	0.30	19.03	3.80	197.80	222.79	21411.77	
+1430.00	0.00	29.42	2.04	181.24	224.81	21583.01	
+1340.00	0.00	28.70	0.00	295.87	224.81	21888.57	
+1350.00	0.00	22.17	0.00	258.34	224.81	22147.81	
+1360.00	0.00	23.87	0.00	265.56	224.81	22413.48	
+1374.65	0.00	48.87	0.00	822.03	224.81	23635.82	
+1380.00	0.00	51.23	0.00	354.57	224.81	23390.09	
+1385.52	0.00	35.22	0.00	326.87	224.81	23716.96	
+1400.00	0.00	15.91	0.00	370.13	224.81	24087.09	
+1410.00	0.08	11.76	0.40	138.32	225.21	24295.41	
+1420.00	0.00	13.80	0.40	127.78	226.81	24383.30	
+1430.00	0.00	18.79	0.01	155.31	226.81	24509.80	
+1440.00	0.13	9.59	0.44	135.97	226.26	24644.47	
+1450.00	1.00	5.48	5.83	77.33	231.89	24721.80	
+1460.00	0.13	9.64	5.66	75.58	237.55	24797.38	
+1470.00	0.00	18.82	0.66	141.28	238.20	24938.64	
+1480.00	0.00	24.30	0.00	201.95	238.21	25140.59	
+1490.00	0.00	21.86	0.00	215.28	238.21	25355.87	
+1500.00	0.00	20.80	0.00	213.25	238.21	25669.13	

AC: ALTURA DE CORTE EN EJE  
 AR: ALTURA DE RELLENO EN EJE  
 ESCALA  
 1/200



PROYECTO	FECHA	PROFESOR	REVISIONES		PLANO:	ESCALA	INDICADA
PROYECTO DE ELABORACION DE TESIS "DISEÑO DE APERTURA VIAL DE LA TROCHA CARROZABLE PARA MEJORAR LA TRANSPORTABILIDAD VEHICULAR EN EMPIRYA Y WINTON, PUNAJUNCI, APURIMAC, PERU"	14/04/2022	AYDA-LAYLAS	NO.	FECHA	INDICADA	INDICADA	INDICADA
			1				
			2				
			3				
			4				
			5				
			6				
			7				
			8				
			9				
			10				
			11				
			12				
			13				
			14				
			15				
			16				
			17				
			18				
			19				
			20				
			21				
			22				
			23				
			24				
			25				
			26				
			27				
			28				
			29				
			30				
			31				
			32				
			33				
			34				
			35				
			36				
			37				
			38				
			39				
			40				
			41				
			42				
			43				
			44				
			45				
			46				
			47				
			48				
			49				
			50				
			51				
			52				
			53				
			54				
			55				
			56				
			57				
			58				
			59				
			60				
			61				
			62				
			63				
			64				
			65				
			66				
			67				
			68				
			69				
			70				
			71				
			72				
			73				
			74				
			75				
			76				
			77				
			78				
			79				
			80				
			81				
			82				
			83				
			84				
			85				
			86				
			87				
			88				
			89				
			90				
			91				
			92				
			93				
			94				
			95				
			96				
			97				
			98				
			99				
			100				

#### Anexo 4. Panel fotográfico



**Figura 12:** el tesista estacionando la estación total para dar inicio al levantamiento topográfico



**Figura 13:** en la figura se muestra el ramal de inicio de carretera que existe su plataforma, en 300 metros



**Figura 14:** en la figura se muestra a los prismeros dando los puntos de carretera que existe su plataforma, en 300 metros



**Figura 15:** en la figura se muestra al tesista haciendo el cambio de estación para continuar con el levantamiento topográfico del tramo sin plataforma



**Figura 16:** en la figura se muestra al tesista observando a los primeros para registrar los puntos topográficos



**Figura 17:** en la figura se muestra a los prsimeros ubicándose para tomar lectura de sus posiciones



**Figura 18:** en la figura se muestra un deslizamiento de tierra provocado por las fuertes lluvias propias de la zona



**Figura 19:** en la figura se muestra al personal mostrando la excavación de la calicata 1 que está en la progresiva 0+000.00





**Figura 20:** en la figura se muestra al personal mostrando la excavación de la calicata 2 que está en la progresiva 0+500.00



**Figura 21:** en la figura se muestra al personal mostrando la excavación de la calicata 3 que está en la progresiva 1+000.00



**Figura 22:** en la figura se muestra al personal mostrando la excavación de la calicata 4 que está en la progresiva 1+500.00

**Anexo 5. Informe de estudio de suelos**

# INFORME TÉCNICO

## ESTUDIO DE MECÁNICA DE SUELOS CON FINES DE EDIFICACIÓN

### PROYECTO:

“DISEÑO DE APERTURA VIAL DE LA TROCHA CARROZABLE ERAPATA Y WINTON, PUMACURI, DISTRITO DE TALAVERA, APURÍMAC, 2022”

### UBICACIÓN:

COMUNIDAD DE PUMACURI, DISTRITO DE  
TALAVERA - ANDAHUAYLAS - APURÍMAC



### SOLICITA:

Dennis Harrison Serna Tello

**MARZO 2022**

  
Gustavo Gómez Alcarraz  
INGENIERO CIVIL  
CIP. 181442

## INDICE

### CAPÍTULO I: MEMORIA DESCRIPTIVA

1. GENERALIDADES
  - 1.1. OBJETIVO
  - 1.2. NORMATIVIDAD
  - 1.3. UBICACIÓN Y DESCRIPCIÓN DEL ÁREA EN ESTUDIO
  - 1.4. ANTECEDENTES
  - 1.5. METODOLOGÍA
  - 1.6. ALCANCE
  - 1.7. ACCESO AL ÁREA EN ESTUDIO
  - 1.8. CONDICIÓN CLIMÁTICA Y ALTITUD DE LA ZONA
2. GEOMORFOLOGÍA, GEOLOGÍA, SISMICIDAD DEL ÁREA DE ESTUDIO
  - 2.1. GEOMORFOLOGÍA
    - 2.1.1. GEOMORFOLOGÍA REGIONAL
    - 2.1.2. GEOMORFOLOGÍA LOCAL
  - 2.2. GEOLOGÍA
    - 2.2.1. GEOLOGÍA REGIONAL
    - 2.2.2. GEOLOGÍA LOCAL
  - 2.3. GEODINÁMICA EXTERNA
  - 2.4. GEODINÁMICA INTERNA
  - 2.6. SISMICIDAD
  - 2.7. DETERMINACIÓN DE PARÁMETROS SÍSMICOS SEGÚN NORMA E-030
3. INVESTIGACIÓN DE CAMPO

### CAPÍTULO II: MEMORIA DE CÁLCULO

1. ENSAYOS DE LABORATORIO
  - 1.1. ENSAYOS ESTÁNDAR
  - 1.2. ENSAYOS ESPECIALES
  - 1.3. TRABAJOS EN LABORATORIO
2. PERFILES ESTRATIGRÁFICOS



### 3. ANÁLISIS DE LA CIMENTACIÓN

- 3.1. PROFUNDIDAD DE LA CIMENTACIÓN
- 3.2. TIPO DE CIMENTACIÓN
- 3.3. CÁLCULO Y ANÁLISIS DE LA CAPACIDAD ADMISIBLE DE CARGA
  - 3.3.1. CÁLCULO DE LA CAPACIDAD ADMISIBLE DE CARGA – TERZAGUI
  - 3.3.2. CÁLCULO DE LA CAPACIDAD ADMISIBLE DE CARGA – MEYERHOF
- 3.4. CÁLCULO DE ASENTAMIENTOS TOTALES
- 3.5. ANÁLISIS DEL ENSAYO DE CONSOLIDACIÓN
- 3.6. DISTORSIÓN ANGULAR

### 4. ANÁLISIS DE PROBLEMAS ESPECIALES EN LA CIMENTACIÓN

- 4.1. COLAPSABILIDAD
- 4.2. EXPANSIÓN
- 4.3. EVALUACIÓN DEL POTENCIAL DE LICUEFACCIÓN

### 5. AGRESIÓN QUÍMICA DEL SUELO DE CIMENTACIÓN

### 6. CONCLUSIONES, RECOMENDACIONES Y ANEXOS



## CAPÍTULO I: MEMORIA DESCRIPTIVA

### 1. GENERALIDADES

#### 1.1 OBJETIVO

El presente informe presenta los resultados obtenidos de los estudios de suelos del proyecto: : “**Diseño de apertura vial de la trocha carrozable Erapata y Winton, Pumacuri, distrito de Talavera, Apurímac, 2022**”, ubicado en el Distrito de Talavera provincia de Andahuaylas.

Los objetivos del presente informe son realizar la investigación de suelos para identificar el perfil granulométrico de las distintas capas granulares que constará la cimentación a nivel de fundación y la capacidad portante del área en estudio. Finalmente presentar las recomendaciones de diseño y construcción de la Carretera a Pumacuri.

#### 1.2 NORMATIVIDAD

- Norma Técnica E-030 “Diseño Sismo resistente”
- Norma Técnica E-050 “Suelos Y Cimentaciones”
- Norma Técnica E-060 “Concreto Armado”

#### 1.3 UBICACIÓN Y DESCRIPCIÓN DEL ÁREA EN ESTUDIO

La zona de estudio esta ubicada en la comunidad de Pumacuri, Distrito de Talavera, Provincia de Andahuaylas, Departamento de Apurímac.

Geográficamente forma parte de la Cordillera Occidental del Cuadrángulo de San Miguel, de relieve relativamente plana, caracterizada por Depósitos Eluviales del Cuaternario.

#### 1.4 METODOLOGÍA

- Revisión de las Cartas Geológicas Locales y Regionales.
- Realización de la prospección del terreno.
- Ensayos de laboratorio.
- Trabajos de gabinete.
- Emisión del informe.

#### 1.5 ALCANCE

Las conclusiones y recomendaciones contenidas en el presente estudio se basan en los datos obtenidos en la ejecución de las calicatas e inspección de campo y de los ensayos de laboratorio realizados. Los resultados de este estudio podrán ser utilizados única y exclusivamente para la Carretera a la localidad de Pumacuri.



## 1.6 ACCESO AL ÁREA DE ESTUDIOS

Partiendo de Erapata y terminando en Winton de la Carretera Pumauri.



Figura 1: Plano de Ubicación del Proyecto

## 1.7 CONDICIÓN CLIMÁTICA Y ALTITUD DE LA ZONA

Regionalmente la zona de estudio pertenece a la Región Quechua, comprendida entre los pisos 2,300 a 3500 m.s.n.m. Topográficamente está restringida a las partes bajas de pendientes que descienden de las zonas altas cordilleranas.

El cuadrángulo de San Miguel tiene una variedad de climas que tendría como factores determinantes: su posición geográfica y su relieve, marcando una diferencia climática imperante que varía desde un clima frígido hasta un clima semi tropical lluvioso.

Zonalmente el clima es templado moderado lluvioso (Cw), con un invierno seco, donde la cantidad de agua del mes más lluvioso es 10 veces mayor que el mes más seco.

La zona en estudio está emplazada entre las cotas: 3,185 – 3,195 m.s.n.m.

## 2. GEOMORFOLOGÍA, GEOLOGÍA, SISMICIDAD DEL ÁREA EN ESTUDIO

### 2.1 GEOMORFOLOGÍA

El modelo superficial del cuadrángulo de Andahuaylas es la resultante de fenómenos geodinámicos, erosión y transporte, etc.; los cuales han contribuido a la actual configuración de su relieve. En base a criterios geográficos, morfo estructurales y litológicos se han delimitado siete unidades geomorfológicas.

*teoon*  
Ingeniería Civil  
CALLE 10107



### 2.1.1. GEOMORFOLOGÍA REGIONAL

## 2.2 GEOLOGÍA

### 2.2.1. GEOLOGÍA LOCAL

El sector donde se encuentra el Área en estudio, se ubica en la parte Oeste de la de la Provincia de Andahuaylas, Departamento de Apurímac.

La geología es compleja y selectiva, consiste de una secuencia cretácica regresiva de areniscas y cuarcitas de la formación Soraya, areniscas, limonitas rojas y lutitas de la formación Mara y las calizas de la formación Ferrobamba (Formación Arcurquina). Esta secuencia está intruída por las rocas del batolito de Andahuaylas-Yauri del Oligoceno-Mioceno, compuesto por intrusiones de composición diorítica-granodiorita a monzonita de facies hipabisales.

### DEPÓSITOS ELUVIALES

Los depósitos cubren grandes extensiones en los flancos de los valles principales, cerca de la ciudad de Uranmarca y en los flancos del río Pampas. Bajo la acción del agua, los productos eluviales se pueden movilizar y formar huaycos o flujos de barro (cantos angulosos de tamaño muy variable, envueltos por una matriz areno-arcillosa), de color variado. Algunas veces los depósitos eluviales alcanzan un espesor de varios centenares de metros y son muy antiguos.

En general, los materiales predominantes en los alrededores del Área en Estudio son los Depósitos pluviales, constituidos por materiales orgánicos e inorgánico, arenosos de matriz limo-arenosa, grava, como producto de los depósitos ocasionados durante la formación del valle del Chumbao.

## 2.3 GEODINÁMICA DEL ÁREA EN ESTUDIO

En el terreno en estudio no se han detectado ningún tipo de fenómenos de geodinámica interna o externa que puedan afectar las obras proyectadas, salvo un evento probable es la ocurrencia de filtraciones superficiales y sub-superficiales producidas por lluvias persistentes sobre dicho terreno o crecida de las acequias que discurren por la zona, para lo cual se recomienda proyectar obras de drenaje, considerando que el área de estudio se encuentra cerca de humedales.

## 2.4 SISMICIDAD

Según los estudios del IGP los sismos en la región Apurímac estarían relacionados a la actividad de las fallas regionales. Según el mapa de zonificación sísmica del Perú (figura 03). Se esperan para Apurímac Intensidades Máximas entre VI y VIII en la escala Mercalli. Los últimos sismos registrados en la región son los de Agosto del 2012 en Andahuaylas (magnitud en la escala de Richter 5.0, profundidad de 78 km) y Enero de 2013 en Antabamba (magnitud de 4.1 grados en la escala de Richter y profundidad de 22 km).



## 2.5 DETERMINACIÓN DE PARÁMETROS SÍSMICOS SEGÚN NORMA E-030

De acuerdo con la nueva Norma Técnica NTE E-30 RESOLUCIÓN MINISTERIAL N° 355-2018-VIVIENDA y el predominio del suelo bajo la cimentación, se recomienda adoptar los siguientes parámetros sísmo resistente:

Tabla N° 01

ZONA	Z	S <sub>1</sub>	T <sub>L</sub>	T <sub>p</sub> (S)
2	0.25	1.00	2.5	0.4

(Z) Factor de zona

(S) Factor de amplificación del suelo: 500 m/s a 1500 m/s.  $SPT_{60} > 50$

(T<sub>p</sub>) Período que define la plataforma del factor C.

(T<sub>L</sub>) Período que define el inicio de la zona del factor C con desplazamiento constante.





**FIGURA N° 02**

El territorio nacional se considera dividido en cuatro zonas, como se muestra en la Figura N° 1. La zonificación propuesta se basa en la distribución espacial de la sismicidad observada, las características generales de los movimientos sísmicos y la atenuación de éstos con la distancia epicentral, así como en la información neotectónica

*[Faint signature and stamp]*



UNIVERSIDAD NACIONAL DE INGENIERIA  
FACULTAD DE INGENIERIA CIVIL  
CISMID

**MAPA N°1**

MAPA DE DISTRIBUCION DE MAXIMAS INTENSIDADES SISMICAS OBSERVADAS

Ref. JORGE ALVA HURTADO et al (1974)

LEYENDA

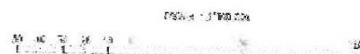
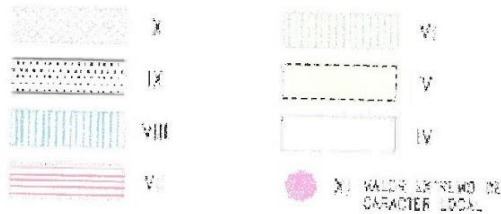

**FIGURA N° 03: MAPA DE INTENSIDADES SÍSMICAS**

### 3. INVESTIGACIÓN EN CAMPO

La Tabla N° 02 resume los trabajos de campo y en el ANEXO I se presenta los registros de las excavaciones.

Tabla N° 02  
Profundidad de Exploración y Muestras Extraídas

UBICACIÓN UTM (m)	CALICATA	PROFUNDIDAD (m)	MUESTRAS OBTENIDAS
670438.1262 mE 8492447.162 mN	C-1	0.00 - 1.50	1
671386.029mE 670643.5901mN	C-2	0.00 - 1.50	1
670530.1272mE 8493073.182mN	C-3	0.00 - 1.50	1
670494.1869mE 8493450.218mN	C-4	0.00 - 1.50	1

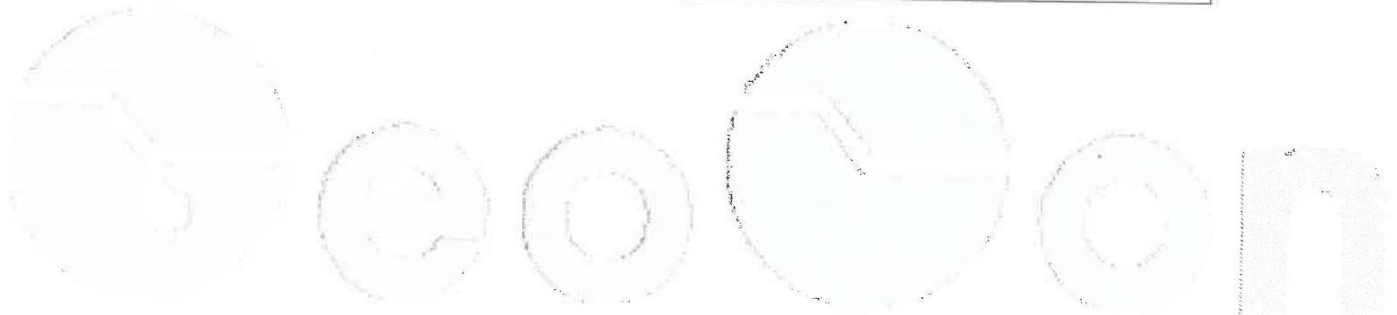

Ing. Luis José Rivera  
 INGENIERO CIVIL  
 C.R. 131495

## CAPITULO II: MEMORIA DE CÁLCULO

### 1.0 ENSAYOS DE LABORATORIO

Se realizaron ensayos estándar y especiales en las muestras alteradas obtenidas de las calicatas en el laboratorio: GEOCON INGENIEROS SAC, según la siguiente relación:

#### 1.1 ENSAYOS ESTÁNDAR

- Análisis Granulométrico por Tamizado ASTM D-422
- Límites de Consistencia ASTM D-4318
- Clasificación SUCS ASTM D-248
- Contenido de Humedad ASTM D-2216

#### 1.2 ENSAYOS ESPECIALES

- Corte Directo ASTM D3080
- Contenido de Sulfatos Solubles NTP 339.178
- Contenido de Sales Solubles Totales NTP 339.152

#### 1.3 TRABAJOS EN LABORATORIO

En la Tabla N° 03 se presenta los resultados.

Tabla N° 03

Características Físico Mecánicas de las Muestras

CALICATA	MUESTRA	PROF. (m)	CLASIF (SUCS)	W (%)	LL (%)	IP (%)
C-1	M-1	0.00 – 1.50	CL	10.0	41.5	12.2
C-2	M-1	0.00 – 1.50	CL	7.9	38.0	11.0
C-3	M-1	0.00 – 1.50	CL	8.9	37.0	11.0
C-4	M-1	0.00 – 1.50	SM	NP	NP	NP

Tabla N° 04

Ensayo Especial de Corte Directo

CALICATA	MUESTRA	PROF. (m)	C (kg/cm <sup>2</sup> )	Φ (ángulo de fricción)
C-1	M-1	0.00 – 1.50	0.093	24.4
C-2	M-1	0.00 – 1.50	0.166	24.9
C-3	M-1	0.00 – 1.50	0.164	24.9
C-4	M-1	0.00 – 1.50	~ 0.0	27.0

Los resultados de los análisis químicos efectuados a la muestra líquida correspondiente a la Calicata 1 arrojan los siguientes valores:



**Tabla N° 05**  
**Resultado del Análisis Químico**

CALICATA	MUESTRA	PROFUNDIDAD (m)	SULFATOS (ppm)	SST (ppm)
C-1	M-2	1.50	652	1,270

## 2.0 PERFIL ESTRATIGRÁFICO

El perfil estratigráfico de la zona de estudio ha sido elaborado sobre la base de los registros de las calicatas e inspección superficial del terreno, los que fueron compatibilizados mediante los resultados de los ensayos de laboratorio de mecánica de suelos.

En las 4 calicatas realizadas se encontró una granulometría similar con presencia del nivel freático.

### CALICATA C-1:

- De 0.00 a 1.50 m. Presenta un suelo de granulometría fina, conformado por arcilla y arenas, de compactación media, saturado, tonalidad marrón claro.
- Hasta la profundidad explorada No ha presencia de napa freática.

### CALICATA C-2:

- De 0.00 a 1.50 m. Presenta un suelo de granulometría fina, conformado por arcilla y arenas, de compactación media, saturado, tonalidad marrón claro.
- Hasta la profundidad explorada No ha presencia de napa freática.

### CALICATA C-3:

- De 0.00 a 1.50 m. Presenta un suelo de granulometría fina, conformado por arcilla y arenas, de compactación media, saturado, tonalidad marrón claro.
- Hasta la profundidad explorada No ha presencia de napa freática.

### CALICATA C-4

- De 0.00 a 1.50 m. Material de relleno constituido por arcillas y arenas y material orgánico tipo PT, tonalidad marrón oscuro, mediamente denso, de granulometría fina, mediamente denso y semi saturado.
- De 1.0 a 1.50 m. Presenta un suelo de granulometría variada, conformado por arenas limosa, de compactación media, saturado, tonalidad marrón claro.
- Hasta la profundidad explorada No ha presencia de napa freática.



### 3.0 ANÁLISIS DE LA CIMENTACIÓN

De acuerdo a la exploración de campo y ensayos de laboratorio el suelo de cimentación se caracteriza como grava arcillosa de compactidad media a densa, con grado de saturación húmedo.

Por otro lado el suelo en estudio presenta estratos bien definidos simplificando los análisis y cálculos para la cimentación.

#### 3.1 PROFUNDIDAD DE CIMENTACIÓN

Basado en los trabajos de campo, ensayos de laboratorio, perfiles y registros estratigráficos se recomienda cimentar a una profundidad mínima  $D_f = 1.50 \text{ m}$

#### 3.2 TIPO DE CIMENTACIÓN

Dada la naturaleza del terreno a cimentar y las magnitudes posibles de las cargas transmitidas se recomienda utilizar una cimentación superficial; tal como: zapata cuadrada y/o cimentación corrida interconectada.

#### 3.3 CÁLCULO Y ANÁLISIS DE LA CAPACIDAD ADMISIBLE DE CARGA

Para la evaluación de los resultados de campo y laboratorio se revisó la investigación establecida por Terzagui & Peck (1967) y Meyerhof sobre suelos friccionantes, siendo utilizada las siguientes ecuaciones:

##### 3.3.1. Cálculo de la Capacidad Admisibile de Carga – Terzagui & Peck

###### Zapata Cuadrada

$$q_o = 1.3cN_c + \gamma D_f N_q + 0.4\gamma B N_\gamma \dots\dots(1)$$

###### Cimentación Corrida

$$q_o = cN_c + \gamma D_f N_q + 0.5\gamma B N_\gamma \dots\dots(2)$$

Donde:

$q_o$  = Capacidad de carga (Ton/m<sup>2</sup>)

$c$  = Cohesión (Ton/m<sup>2</sup>)

$\gamma$  = Peso volumétrico del suelo (Ton/m<sup>3</sup>)

$D_f$  = Profundidad de cimentación (m)

$B$  = Ancho de cimentación (m)

$N_c, N_q, N_\gamma$  : Parámetro de capacidad de carga (se adjunta tabla)

$F$  = Factor de seguridad

$q_A$  = Capacidad de carga admisible (Kg/cm<sup>2</sup>)

Entonces:





Tabla N° 06  
Factores de Carga

CALICATA / SECTOR	Zapata Cuadrada	Cimentación Corrida	C	Nc	Nq	Ny	F
	B (m)	B (m)					
C1	1.2	0.6	~ 0.0	19.88	10.02	10.02	3
C2	1.2	0.6	~ 0.0	20.58	10.55	10.74	3
C3	1.2	0.6	~ 0.0	20.58	10.55	10.74	3
C4	1.2	0.6	~ 0.0	23.94	13.20	14.47	3

Calculando según las formulas (1) y (2) y considerando que el suelo de fundación es puramente friccionante:

Tabla N°07  
Capacidad de Carga Admisible según Terzagui & Peck

SECTOR / CALICATA	MUESTRA	PESO UNIT. (T/m³)*	Q <sub>A</sub> (Kg/cm <sup>2</sup> )	
			Zapata Cuadrada	Cimentación
C1	M1	1.795	1.28	1.35
C2	M1	1.711	1.41	1.47
C3	M1	1.711	1.41	1.47
C4	M1	1.770	1.68	1.81

(\*) Tomado de los ensayos de corte directo

### 3.3.2. Cálculo de la Capacidad Admisible de Carga – Meyerl

La capacidad de carga última es escrita como:

$$q_u = \gamma D_f F_{qs} F_{qd} N_c + \frac{1}{2} F_{qs} F_{qd} \gamma B N_{\gamma} \dots (3)$$

Donde:

$F_{qs}$  y  $F_{qd}$ : factores de forma

$F_{qs}$  y  $F_{qd}$ : factores de profundidad

$$F_{qs} = F_{qd} = 1 + 0.1 \left( \frac{B}{L} \right) \tan^2 \left( 45 + \frac{\phi}{2} \right)$$

$$F_{qs} = F_{qd} = 1 + 0.1 \left( \frac{D_f}{B} \right) \tan^2 \left( 45 + \frac{\phi}{2} \right)$$

Tabla N°08  
Capacidad de Carga Admisible según Meyerhof

SECTOR / CALICATA	Zapata cuadrada		Cimentación corrida		Q <sub>a</sub> (Kg/cm <sup>2</sup> )	
	F <sub>ax</sub> : F <sub>yx</sub>	F <sub>ay</sub> : F <sub>yd</sub>	F <sub>ax</sub> : F <sub>yx</sub>	F <sub>ay</sub> : F <sub>yd</sub>	Zapata Cuadrada	Cimentación Corrida
C1	1.24	1.16	1.02	1.18	1.83	1.56
C2	1.25	1.16	1.02	1.16	1.87	1.64
C3	1.25	1.16	1.02	1.16	1.87	1.64
C4	1.27	1.16	1.03	1.16	2.48	2.16

#### 3.4 CÁLCULO DE ASENTAMIENTOS TOTALES

El asentamiento inmediato se ha calculado en base al método elástico propuesto mediante la solución de las ecuaciones de Boussinesq:

$$s_i = \frac{qB(1 - \mu^2)I_f}{E_s}$$

Donde:

s<sub>i</sub> = asentamiento inmediato en cm

μ = relación de Poisson

I<sub>f</sub> = Factor de forma

E<sub>s</sub> = Módulo de elasticidad en kg/cm<sup>2</sup>

q = Presión admisible en kg/cm<sup>2</sup>

B = Ancho de cimentación en cm

Las propiedades elásticas del suelo de cimentación fueron asumidas a partir de tablas publicadas con valores para el tipo de suelo existente donde va a desplazar la cimentación de acuerdo al tipo de suelo.

Página 15 de 48

$$I_f = \frac{2}{\pi} \left[ m \ln \left( \frac{1 + \sqrt{m^2 + 1}}{m} \right) + \ln(m + \sqrt{m^2 + 1}) \right]$$

Siendo m = L/B longitud representativa del área de la carga



**Tabla N° 09**  
**Asentamientos Estimados por Cargas Admisibles**

Calicata / Sector	Material	Cimentación	$q_A$ (kg/cm <sup>2</sup> ) <sup>*</sup>	B (cm)	$E_s$ (kg/cm <sup>2</sup> )	$\mu$	m	$I_f$	S (cm)
C1	Arcilla con arena	Cuadrada	1.28	150	135	0.30	1	1.122	0.86
		Corrida	1.35	150	135	0.30	0.6	0.90	1.34
C2	Arcilla con arena	Cuadrada	1.41	150	135	0.30	1	1.122	1.29
		Corrida	1.47	150	135	0.30	0.6	0.90	0.89
C3	Arcilla con arena	Cuadrada	1.41	150	135	0.30	1	1.122	1.29
		Corrida	1.47	150	135	0.30	0.6	0.90	0.89
C4	Arena con limo	Cuadrada	1.68	150	135	0.30	1	1.122	1.29
		Corrida	1.61	150	135	0.30	0.6	0.90	0.89

(\* Tomados los valores de las ecuaciones de Terzagui por ser más conservador

### 3.5 ANÁLISIS DE CONSOLIDACIÓN

El suelo de fundación se caracteriza como un suelo del tipo grava arcillosa densa y de baja plasticidad, localizado además por encima del nivel freático, lo cual lo hace poco susceptible al efecto de consolidación primaria y por lo tanto no afectando las futuras estructuras a levantar.

### 3.6 DISTORSIÓN ANGULAR

De acuerdo a la recomendación dada por la norma E-050 tomamos como el asentamiento diferencial al 75% del asentamiento total. Entonces:

$$\text{Distorsión Angular } (\alpha) = \frac{\delta}{L}$$

$\delta$ : Asentamiento Diferencial

L = 6.0 m (tomado de la relación m = L/B del cimiento corrido)

$$\delta = 2.5 \times 75\% = 1.9 \text{ cm}$$

$$\alpha = \frac{1.9}{6.0} = \frac{1}{316} < \frac{1}{200} \rightarrow \text{Limite en que se debe esperar las primeras grietas en las paredes}$$

## 4.0 ANÁLISIS DE PROBLEMAS ESPECIALES EN LA CIMENTACIÓN

### 4.1 COLAPSIBILIDAD

Se utilizó el diagrama de colapsibilidad de la norma E-050 y se las analizó para todas las muestras de las tres calicatas, encontrándose dentro de la REGION NO COLAPSABLE.



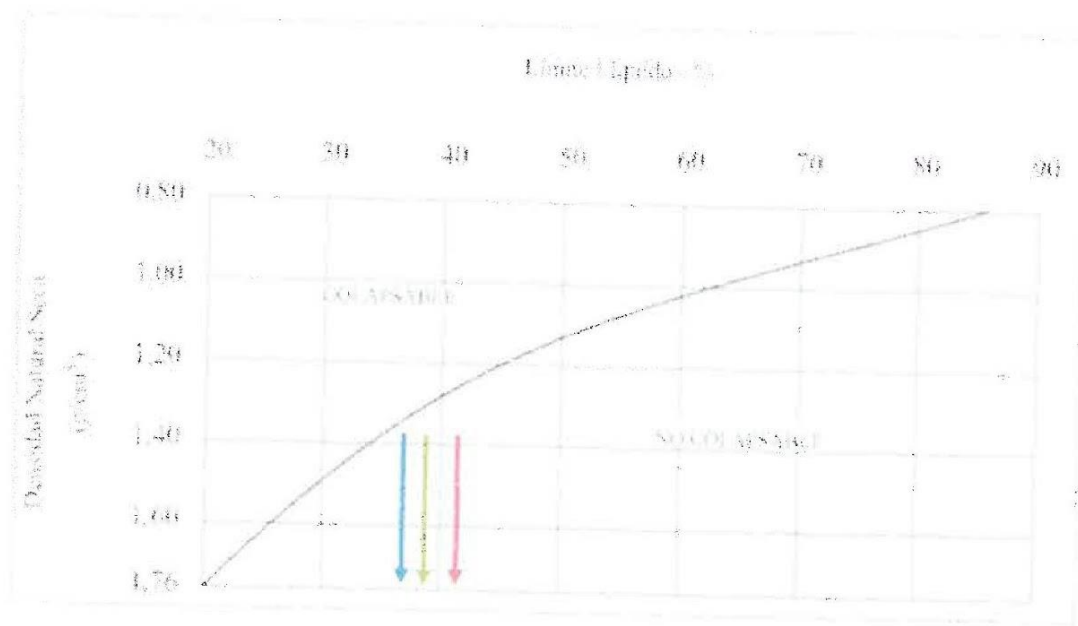

**FIGURA 5**  
Criterios del Potencial de Colapso

Leyenda	Muestra
	C1-M1
	C2-M1
	C3-M1

**4.2. EXPANSIÓN**

De la misma forma, al presentar todas las muestras  $LL < 50$  y según la normativa vigente, habría bajo potencial de expansión que no afectaría las cimentaciones y estructuras propuestas.

**4.3. EVALUACIÓN DE POTENCIAL DE LICUEFACCIÓN**

De acuerdo a la Norma actual de Suelos y Cimentaciones define a un suelo granular susceptible a licuar si cumple simultáneamente las características siguientes:

- a) Estar constituido por arena, arena limosa, arena arcillosa, limo arenoso no plástico o grava empacada en una matriz constituida por alguno de los materiales anteriores.
- b) Encontrarse sumergido.

Por lo tanto, teniendo como base estas dos premisas y además considerando que el suelo de fundación es del tipo grava arcillosa de compactación media concluimos que la zona en estudio no es susceptible a licuar.

## 6.0 AGRESIÓN QUÍMICA DEL SUELO DE FUNDACIÓN

Los resultados del contenido de sulfatos (Tabla N° 05) en el agua del nivel freático de la zona en estudio comparados con el Comité ACI 318-08 (Tabla N° 10) indican agresividad moderada al concreto. Podemos recomendar el empleo de cemento Tipo IP para todas las estructuras de cimentación de concreto proyectado.

Tabla N° 11

### CONCRETO EXPUESTO A SOLUCIONES DE SULFATOS

Exposición a sulfatos	Sulfato soluble en agua (SO <sub>4</sub> ) <sup>1</sup> , presente en el suelo, % en peso	Sulfato (SO <sub>4</sub> ) En agua p.p.m.	Tipo de cemento	Concreto con agregado de peso normal Relación máxima agua/cemento en peso	Concreto con agregados de peso normal y ligero Resistencia mínima a compresión, f'c MPa <sup>2</sup>
Despreciable Moderado <sup>2</sup>	0.00 ≤ SO <sub>4</sub> < 0.10 0.10 ≤ SO <sub>4</sub> < 0.20	0.00 ≤ SO <sub>4</sub> < 150 150 ≤ SO <sub>4</sub> < 1500	II, IP(MS), IS(MS), P(MS), I(PM)(MS), K(SM)(MS) V	0.50	28
Severo Muy Severo	0.20 ≤ SO <sub>4</sub> < 2.00 SO <sub>4</sub> > 2.00	1500 ≤ SO <sub>4</sub> < 10000 SO <sub>4</sub> > 10000	V más puzolana <sup>3</sup>	0.45 0.45	31 31

1 Puede requerirse una relación agua-cemento menor o una resistencia más alta para lograr baja permeabilidad, protección contra corrosión de elementos metálicos embebidos, o contra congelamiento y deshielo (Tabla 4.4.2).

2 Agua de mar.

3 Puzolana que se ha determinado por medio de ensayos o por experiencia que mejora la resistencia a sulfatos cuando se usa en concreto que contienen Cementos Tipo V.

Tabla N°12

### Parámetros Permisibles (\*)

Presencia en el suelo de:	p.p.m.	Grado de Alteración	Consecuencia
Sales solubles totales	> 15,000	Perjudicial	Ocasiona problemas de pérdida de resistencia mecánica por procesos de lixiviación.
Cloruros	> 6,000	Perjudicial	Ocasiona problemas de corrosión de armaduras o elementos metálicos.

(\*) Experiencia



## 7.0 CONCLUSIONES Y RECOMENDACIONES

- El suelo de fundación presenta una granulometría del tipo grava arcillosa, tonalidad marrón, compacidad de media a densa y grado de saturación variable, desde húmedo a saturado; debido a la presencia de la napa freática.
- Los ensayos estándar de suelos se realizaron en el Laboratorio de Geo Con SAC.
- En la exploración de campo se realizaron los siguientes trabajos:

3

Tabla N° 13  
Resumen de Exploración de Campo

Sondeos	Cantidad	Profundidad (m)
Calicatas	4	0.00 – 1.50

- Se han desarrollado los siguientes ensayos en laboratorio y campo:

Tabla N° 14  
Resumen de Ensayos de Laboratorio

Ensayos de Laboratorio	Cantidad
Análisis Granulométrico	4
Límites de Consistencia	4
Contenido de Humedad	4
Corte Directo	
Sulfatos	1
Sales Solubles Totales	1

- El resumen de los resultados de laboratorio se indica en las siguientes tablas:

Tabla N° 15  
Resumen de Ensayos Estándar

CALICATA	MUESTRA	PROF. (m)	CLASIF (SUCS)	W (%)	LL (%)	IP (%)
C-1	M-1	0.00 – 1.50	CL	10.0	41.5	12.2
C-2	M-1	0.00 – 1.50	CL	7.9	38.0	11.0
C-3	M-1	0.00 – 1.50	CL	7.9	38.0	11.0
C-4	M-1	0.00 – 1.50	SM	NP	NP	NP



**REFERENCIAS**

- Norma E-060, "Concreto Armado"
- Norma E-050, "Suelos y Cimentaciones"
- Norma E-030, "Diseño Sismo resistente"
- Juárez Badillo - Rico Rodríguez: "Mecánica de Suelos", Tomos I y II.
- Karl Terzaghi / Ralph B. Peck: "Mecánica de Suelos en la Ingeniería Practica". Segunda Edición 1973.
- T. William Lambe / Robert V. Whitman. "Mecánica de suelos". Primera Edición 1972.
- Dr. Ing. Jorge Alva Hurtado. "Diseño de Cimentaciones". ICG Primera Edición 2007.
- Braja M. Daz. "Principles of Geotechnical Engineering". CENGAGE Learning – Seventh Edition. 2010.
- Peter Berry – David Reid. "Mecánica de Suelos". Mc Graw Hills 2000.
- Fernando Herrera Rodríguez. "Cimentaciones Superficiales"
- Vesic (1973) "Análisis de la Capacidad de Carga de Cimentaciones Superficiales", JSMFD, ASCE, Vol. 99.
- INGEMMET, "Geología del Cuadrángulo de San Miguel". Lima – Perú. Noviembre, 1996.
- Gobierno Regional Apurímac, "Estudio de Diagnóstico y Zonificación de la Provincia Chincheros". Abancay. Octubre, 2010.
- Municipalidad Distrital de Ocobamba, "Mejoramiento, Ampliación del Sistema de Infraestructura para Riego del Sector de Hierbabuenayocc, Pullao Escorno, Ccochapampa en el Barrio Alianza, del Distrito de Ocobamba – Chincheros - Apurímac". Ocobamba, 2016.
- Gobierno Regional de Apurímac, "Estudio Geológico de la Región Apurímac". Abancay, Junio 2016.
- INGEMMET, "Segundo Reporte de Zonas Críticas por Peligros Geológicos y Geo-hidrológicos en la Región Apurímac". Marzo 2013.



Juan Carlos Motta  
Ingeniero Civil  
CIP 13494

**ANEXOS**

**1. PERFILES ESTRATIGRAFICOS.**



**PERFIL ESTRATIGRAFICO DE SUELO**

PROYECTO: : "Diseño de apertura vial de la trocha carrozable Enripata y Winton, Pumacuri, distrito de Talavera, Apurímac, 2022"

CLIENTE: DENIS HARRISON SERNA TELLO

UBICACIÓN: PUMACURI

SONDAJE: C1

COMPONENTE: marzo-22

ESPESOR ESTRATO	COTA	ESTRATO / MUESTRA	SIMBOLO GRAFICO	CLASIFICACION		DESCRIPCION DE SUELO
				SIMBOLO	AASHTO	
0.00						
0.50						
1.00		M-1		CL	A-4	De 0.00 a 2.00 m. Material conformado por arcillas y arenas de media plasticidad, de compactación media, tonalidad marrón oscuro, medianamente húmeda
1.50						
2.00						



*[Faint signature and stamp]*



**PERFIL ESTRATIGRAFICO DE SUELO**

PROYECTO: "Diseño de apertura vial de la trocha carrozable Erapata y Winton, Pumacuri, distrito de Talavera, Apurímac, 2022"  
 CLIENTE: Dennis Harrison Serna Tello  
 UBICACIÓN: Pumacuri  
 PROG.  
 SONDAGE: C2  
 marzo-22

ESPESESOR ESTRATO	COTA	ESTRATO / MUESTRA	SIMBOLO GRAFICO	CLASIFICACION		DESCRIPCION DE SUELO
				SIMBOLO	AASTHO	
0.00						De 0.00 a 1.70 m. Material conformado por arcillas y arenas de media plasticidad, de compactad media, tonalidad marrón oscuro, medianamente húmeda. Presenta bioturbaciones de hasta 4 pulg
0.50						de 1.70 a 2.00 metros de profundidad, presenta un suelo arcilloso inusual, de media plasticidad, saturado.
1.00		M-1		CL	A-4	
1.50						
2.00						
2.50						

*[Handwritten signature and stamp]*

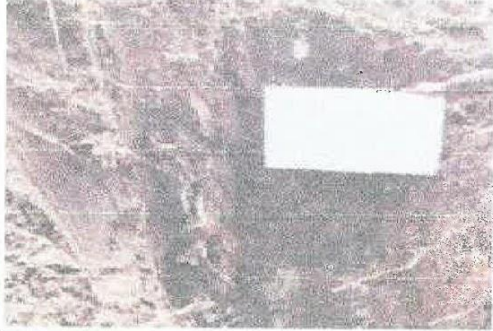
**PERFIL ESTRATIGRAFICO DE SUELO**

PROYECTO:		"Diseño de apertura vial de la traza carretera (España y Winton, Puno, distrito de Talavera, Arequipa, 2022"					
CLIENTE:		MUNICIPALIDAD DISTRITAL DE TALAVERA					
UBICACIÓN:		COMUNIDAD DE PUMACURI		PROG.			
COMPONENTE:							
ESPESOR ESTRATO	COTA	ESTRATO / MUESTRA	SIMBOLO GRAFICO	CLASIFICACION		DESCRIPCION DE SUELO	
				SIMBOLO	AASHO		
0.00			AAA			de 0.00 a 1.70 m Material semiorganico, de media a alta plasticidad, saturado, tonalidad marron oscuro	
0.50			AAA				
0.90 m			AAA				
1.00			AAA				
1.50		M-1	SM	SM	A-2-4		
2.00							

*[Handwritten Signature]*  
 Gerardo Gómez Alvarado  
 INGENIERO CIVIL  
 CUI. 303914

**ANEXO III**  
**ENSAYOS DE LABORATORIO**

<p style="font-size: small; margin: 0;">Laboratorio de Mecánica de Suelos Canchali y Ajoña para Ingeniería Civil</p>	<b>ENSAYO:</b>	Código:
	<b>ANÁLISIS GRANULOMÉTRICO DE SUELOS POR TAMIZADO</b>	Versión:
<b>MTG E 107, E 204 - ASTM D422 - AASHTO T-11, T-27, T-68</b>		

<b>1. DATOS DE LA MUESTRA:</b>		<b>2. PERSONAL:</b>	
UBICACIÓN:	CAJACATA: C-01	LADO:	TÉCNICO RESP.: E.F.G.M.
MATERIAL: SUELO NATURAL	PROF. (m): 0.00-0.03		ASISTENTE: E.F.G.M.

3. TAMIZADO:						4. RESUMEN:	
Tamiz	Abertura (mm)	Peso Retenido (g)	(%) Fracción Retenido	(%) acumulado Retenido	(%) acumulado que pasa		
3"	75.000					PESO DE LA MUESTRA SECA (g) 519.0	
2"	50.800					PESO DE LA MUESTRA LAVADA Y SECADA (g) 160.2	
1 1/2"	37.500					PESO DE FINOS LAVADOS (g) 358.8	
1"	25.000					ASTM D2487 - ASTM D3287	
3/4"	18.000					Clasificación (SUCS) CL	
1/2"	12.500					Clasificación (AASHTO) A-1-10	
3/8"	9.500					Descripción (AASHTO) DEFICIENTE	
1/4"	6.250	6.5	1.6	1.6	98.4	Descripción: ARENA CON ARELA LARGA	
Nº4	4.750	10.3	2.0	3.6	96.4	Índice de Grupo 10	
Nº10	2.000	15.4	3.0	6.6	93.4	ASTM D2916	
Nº20	0.850	20.3	3.9	10.5	89.5	Contenido de Humedad (%) 14.8	
Nº40	0.425	25.4	4.9	15.4	84.6	Límite Líquido (LL) (%) 37.4	
Nº60	0.250	35.2	6.8	22.1	77.9	Límite Plástico (LP) (%) 25.4	
Nº100	0.150	24.8	4.7	26.9	73.1	Límite Contractivo (LC) (%) ---	
Nº200	0.075	20.5	3.9	30.8	69.2	Índice Plasticidad (PI) (%) 12.0	
FINADO		150.4	29.2	100.0	0.0		

<b>% GRAVA</b>	3.6	<b>Grava</b>	0.2	<b>0.15 (mm)</b>	0.188
<b>% ARENA</b>	27.2	<b>Grava</b>	3.0	<b>0.30 (mm)</b>	0.064
<b>% FINOS</b>	69.2	<b>Grava</b>	0.8	<b>0.425 (mm)</b>	1.052

Cu = 0.5  
Cc = 1.11

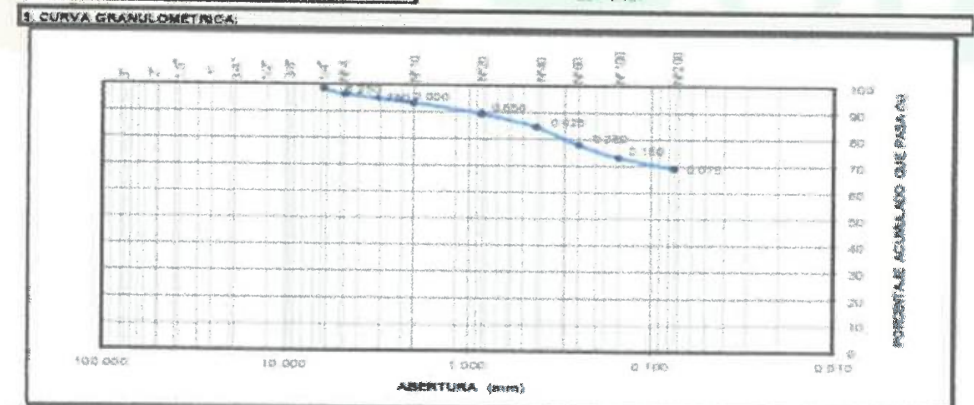

**6. EQUIPO DE MEDICIÓN:**

EQ: \_\_\_\_\_

**7. COMENTARIOS Y OBSERVACIONES:**

\_\_\_\_\_

**8. DOCUMENTOS ADJUNTOS:**

\_\_\_\_\_

<b>LABORATORIO</b>	<b>SUELOS Y PAVIMENTO</b>	<b>RESIDENTE</b>
<p style="font-size: x-small; margin: 0;">GeoCon Ingenieros S.A.C. ING. LABORATORIO DE MECÁNICA DE SUELOS, CANCHALI Y AJOÑA</p>	<p style="font-size: x-small; margin: 0;">INGENIERO CIVIL CIP. 181442</p>	

<b>1. DATOS DE LA MUESTRA:</b>			<b>2. PERSONAL:</b>	
UBICACIÓN:	CAUCAYTA: C-21	LADO:	TÉCNICO RESP.:	EFGM
MATERIAL: SUELO NATURAL	PROF. (M): 0.00-2.00		ASISTENTE:	EFGM

<b>3. LÍMITE LÍQUIDO:</b>				<b>4. RESUMEN:</b>	
DESCRIPCIÓN	MUESTRAS			CONSTANTES FÍSICAS DE LA MUESTRA	
Nº RECIPIENTE	9	1	8	LÍMITE LÍQUIDO	37.4
RECIPIENTE + SUELO HUMEDO (g)	28.96	32.90	27.76	LÍMITE PLÁSTICO	25.4
RECIPIENTE + SUELO SECO (g)	24.85	27.98	24.04	ÍNDICE DE PLASTICIDAD	12.0
PESO DE RECIPIENTE (g)	13.26	13.98	13.62		
PESO DE AGUA (g)	4.35	5.24	3.74		
PESO DE SUELO SECO (g)	11.29	13.96	10.22		
CONTENIDO DE HUMEDAD (%)	38.53	37.48	36.59		
Nº DE GOLPES	19	24	31		

<b>4. LÍMITE PLÁSTICO:</b>			
DESCRIPCIÓN	MUESTRAS		
Nº RECIPIENTE	2	8	
RECIPIENTE + SUELO HUMEDO (g)	15.12	13.08	
RECIPIENTE + SUELO SECO (g)	14.76	14.38	
PESO DE RECIPIENTE (g)	13.42	12.76	
PESO DE AGUA (g)	0.34	0.47	
PESO DE SUELO SECO (g)	1.36	1.92	
CONTENIDO DE HUMEDAD (%)	25.00	25.02	
PROMEDIO (%)	25.4		

**5. CONTENIDO DE HUMEDAD A 25 GOLPES:**

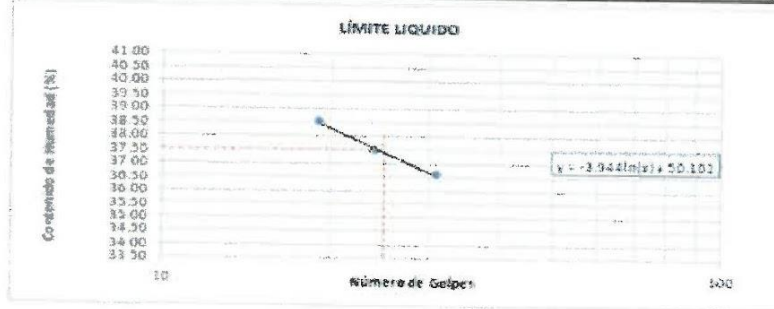

**6. EQUIPO DE MEDICIÓN:**

EQ: \_\_\_\_\_  
ID: \_\_\_\_\_

**7. COMENTARIOS Y OBSERVACIONES:**

**8. DOCUMENTOS ADJUNTOS:**

LABORATORIO	SUELOS Y PAVIMENTO	RESIDENTE

**Geocon Ingenieros S.A.C.**  
Ing. Gustavo Gálvez Millán  
Soc. LABORATORIO DE MECÁNICA DE SUELOS Y CALCEOS, TAD-1110

*[Firma]*  
Gustavo Gálvez Alvarado  
INGENIERO CIVIL  
CIP 181442

 Laboratorio de Mecánica de Suelos, Líquidos y Asfalto para Ingeniería Civil	<b>ENSAYO:</b> <b>DETERMINACIÓN DE LÍMITE LÍQUIDO, LÍMITE PLÁSTICO DE LOS SUELOS E ÍNDICE DE PLASTICIDAD</b> <b>MTC E 110 Y E 111 - ASTM D 4318 - AASHTO T-89 Y T-90</b>		Código:	
			Versión:	02

3. LÍMITE LÍQUIDO:			
DESCRIPCIÓN	MUESTRAS		
Nº RECIPIENTE	5	1	6
RECIPIENTE + SUELO HÚMEDO (g)	28.90	32.90	27.75
RECIPIENTE + SUELO SECO (g)	24.95	27.00	24.04
PESO DE RECIPIENTE (g)	13.20	13.00	13.02
PESO DE AGUA (g)	4.32	5.25	3.74
PESO DE SUELO SECO (g)	11.29	13.98	10.22
CONTENIDO DE HUMEDAD (%)	30.53	37.48	36.59
Nº DE GOLPES	19	24	31

4. RESUMEN:	
CONSTANTES FÍSICAS DE LA MUESTRA	
LÍMITE LÍQUIDO	37.4
LÍMITE PLÁSTICO	25.4
ÍNDICE DE PLASTICIDAD	12.0

4. LÍMITE PLÁSTICO:			
DESCRIPCIÓN	MUESTRAS		
Nº RECIPIENTE	2	1	3
RECIPIENTE + SUELO HÚMEDO (g)	13.12	13.05	
RECIPIENTE + SUELO SECO (g)	14.78	14.58	
PESO DE RECIPIENTE (g)	13.42	12.78	
PESO DE AGUA (g)	0.34	0.47	
PESO DE SUELO SECO (g)	1.38	1.82	
CONTENIDO DE HUMEDAD (%)	25.00	25.82	
PROMEDIO (%)	25.4		

5. CONTENIDO DE HUMEDAD A 25 GOLPES:

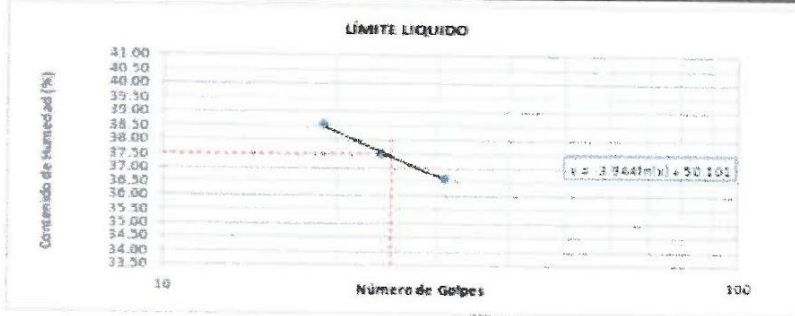

6. EQUIPO DE MEDICIÓN:

EQ. \_\_\_\_\_

ID. \_\_\_\_\_

7. COMENTARIOS Y OBSERVACIONES:

\_\_\_\_\_

8. DOCUMENTOS ADJUNTOS:

\_\_\_\_\_

LABORATORIO	SUELOS Y PAVIMENTO	RESIDENTE

  
**Edgar Glvez Millar**  
 Ing. LABORATORIO DE MECÁNICA  
 DE SUELOS Y PAVIMENTO

  
**Gustavo Daniel Alcaraz**  
 INGENIERO CIVIL  
 QP 181943

**CORTE DIRECTO DE SUELOS BAJO CONDICIONES CONSOLIDADAS DRENADAS  
 ASTM D308**

CARACTERÍSTICAS DE LOS ESPECÍMENES DE ENSAYO			
DESCRIPCION	100 KPa	150 KPa	200 KPa
Área (cm <sup>2</sup> ):	30.0	30.0	30.0
Altura inicial (cm):	3.00	3.00	3.00
Altura Final (cm):	1.97	1.91	1.86
Volumen inicial (cm <sup>3</sup> ):	60.0	60.0	60.0
Volumen Final (cm <sup>3</sup> ):	29.2	27.4	26.7
Peso húmedo inicial (g):	153.02	161.99	162.66
Peso húmedo final (g):	99.25	90.02	98.21
Peso seco (g):	75.68	74.94	74.95
Humedad inicial (%):	36.17	38.17	36.17
Humedad final (%):	31.18	29.11	31.03
Densidad Humedad inicial (g/cm <sup>3</sup> ):	1.727	1.625	1.701
Densidad Humedad final (g/cm <sup>3</sup> ):	1.673	1.654	1.703
Densidad seca inicial (g/cm <sup>3</sup> ):	1.261	1.247	1.249
Densidad seca final (g/cm <sup>3</sup> ):	1.279	1.304	1.345

V. C. (mm/min)	0.05	ESF. NORMAL (KPa):			100	ESF. NORMAL (KPa):			150	ESF. NORMAL (KPa):			200
		Desplaz. horizontal (mm)	Lectura dial fuerza (0.01mm)	Fuerza (N)		Esfuerzo de Corte (KPa)	Lectura dial fuerza (0.01mm)	Fuerza (N)		Esfuerzo de Corte (KPa)	Lectura dial fuerza (0.01mm)	Fuerza (N)	
0.0	0.00	0.0	0.0	0.0	0.0	0.0	0.0	0.0	0.0	0.0	0.0	0.0	0.0
0.1	0.01	0.0	0.0	0.0	0.0	0.3	2.0	0.3	0.5	2.9	1.0	0.0	0.0
0.2	0.02	1.0	5.3	1.5	1.5	1.0	5.6	1.8	1.0	5.9	1.9	0.0	0.0
0.3	0.03	1.5	8.0	2.7	2.0	11.2	3.7	2.0	11.6	3.9	0.0	0.0	0.0
1.0	0.05	2.5	15.3	4.4	4.0	22.4	7.0	3.0	17.4	5.0	0.0	0.0	0.0
2.0	0.10	5.0	26.5	8.8	7.0	39.2	13.4	6.0	34.8	11.6	0.0	0.0	0.0
4.0	0.20	10.0	53.0	17.7	13.0	72.8	26.3	11.0	61.6	23.3	0.0	0.0	0.0
6.0	0.40	16.0	84.8	28.3	20.0	112.0	37.3	25.0	148.0	46.3	0.0	0.0	0.0
15.0	0.75	20.0	106.0	35.3	30.0	136.8	52.3	35.0	202.0	67.7	0.0	0.0	0.0
30.0	1.50	23.0	121.8	40.6	35.0	156.0	65.3	43.0	249.4	83.1	0.0	0.0	0.0
45.0	2.25	26.0	137.6	45.9	38.0	212.0	70.9	46.0	278.4	92.0	0.0	0.0	0.0
60.0	3.00	28.0	146.4	49.3	40.0	224.0	74.7	50.0	295.0	96.7	0.0	0.0	0.0
75.0	3.75	31.0	164.3	54.8	41.0	229.0	76.7	51.0	302.4	100.1	0.0	0.0	0.0

Observaciones:

REALIZADO POR: (FON)

REVISADO POR:







SERVICIOS DE ENSAYOS DE LABORATORIO DE MECANICA DE SUELOS.

Cuadro N°4

Resumen de Resultados de los ensayos de laboratorio de suelos

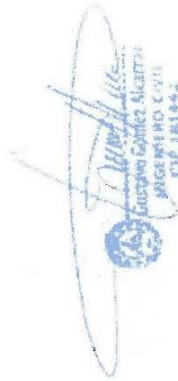
CALICATA	PROG (Km)	CONTENIDO DE HUMEDAD (%)	LIMITE LIQUIDO (%)	LIMITE PLASTICO (%)	INDICE DE PLASTICIDAD (%)	% QUE PASA LA MALLA N°4	% QUE PASA LA MALLA N 200	CLASIFICACION SUCS	CLASIFICACION ASSTHO
C-1	0+000	10.00	41.5	25.4	12.2	96.4	69.2	CL	A-4
C-2	0+500	7.90	38	27	11.0	100	87.4	CL	A-4
C-3	1+000	7.90	38	27	11.0	100	87.4	CL	A-4
C-4	1+500	NP	NP	NP	NP	93.3	13.70	SM	A-2-4



Grupo Gabriel Scarzini  
 Ingenieros P.O. Civil  
 Cif. 181142

S.A.C.



**UNIVERSIDAD CÉSAR VALLEJO**

**FACULTAD DE INGENIERÍA Y ARQUITECTURA**

**ESCUELA PROFESIONAL DE INGENIERÍA CIVIL**

**ACTA DE SUSTENTACION DE TESIS**

Siendo las 21:30 horas del 26/06/2022, el jurado evaluador se reunió para presenciar el acto de sustentación de Tesis titulada: "Diseño de apertura vial de la trocha carrozable, para mejorar la transitabilidad vehicular en Erapata y Winton, Pumacuri, Apurímac, 2022", presentado por el autor SERNA TELLO DENNIS HARRISON estudiante de la escuela profesional de INGENIERÍA CIVIL.

Concluido el acto de exposición y defensa de Tesis, el jurado luego de la deliberación sobre la sustentación, dictaminó:

<b>Autor</b>	<b>Dictamen</b>
DENNIS HARRISON SERNA TELLO	Unanimidad

Firmado digitalmente por: EBONILLAV el  
03 Ago 2022 20:58:00

ERICKA CLAUDIA BONILLA VERA  
**PRESIDENTE**

Firmado digitalmente por: GAYBARA el 03  
Ago 2022 13:53:33

GUSTAVO ADOLFO AYBAR ARRIOLA  
**SECRETARIO**

Firmado digitalmente por: CBLEON el 03 Ago  
2022 23:45:17

CHRISTHIAN BENAVENTE LEON  
**VOCAL**

Código documento Trilce: TRI - 0370385



**UNIVERSIDAD CÉSAR VALLEJO**

**FACULTAD DE INGENIERÍA Y ARQUITECTURA  
ESCUELA PROFESIONAL DE INGENIERÍA CIVIL**

### **Autorización de Publicación en Repositorio Institucional**

Yo, SERNA TELLO DENNIS HARRISON identificado con DNI N° 46860109, (respectivamente) estudiante de la FACULTAD DE INGENIERÍA Y ARQUITECTURA y de la escuela profesional de INGENIERÍA CIVIL de la UNIVERSIDAD CÉSAR VALLEJO SAC - CALLAO, autorizo ( X ), no autorizo ( ) la divulgación y comunicación pública de mi Tesis: "Diseño de apertura vial de la trocha carrozable, para mejorar la transitabilidad vehicular en Erapata y Winton, Pumacuri, Apurímac, 2022".

En el Repositorio Institucional de la Universidad César Vallejo, según esta estipulado en el Decreto Legislativo 822, Ley sobre Derecho de Autor, Art. 23 y Art. 33.

Fundamentación en caso de NO autorización:

CALLAO, 29 de Julio del 2022

<b>Apellidos y Nombres del Autor</b>	<b>Firma</b>
SERNA TELLO DENNIS HARRISON <b>DNI:</b> 46860109 <b>ORCID</b> 0000-0002-4925-0444	Firmado digitalmente por: DHSERNAS el 29-07-2022 16:51:50

Código documento Trilce: INV - 0797110



**UNIVERSIDAD CÉSAR VALLEJO**

**FACULTAD DE INGENIERÍA Y ARQUITECTURA  
ESCUELA PROFESIONAL DE INGENIERÍA CIVIL**

### **Declaratoria de Autenticidad del Asesor**

Yo, BENAVENTE LEON CHRISTHIAN, docente de la FACULTAD DE INGENIERÍA Y ARQUITECTURA de la escuela profesional de INGENIERÍA CIVIL de la UNIVERSIDAD CÉSAR VALLEJO SAC - CALLAO, asesor de Tesis titulada: "Diseño de apertura vial de la trocha carrozable, para mejorar la transitabilidad vehicular en Erapata y Winton, Pumacuri, Apurímac, 2022", cuyo autor es SERNA TELLO DENNIS HARRISON, constato que la investigación cumple con el índice de similitud establecido, y verificable en el reporte de originalidad del programa Turnitin, el cual ha sido realizado sin filtros, ni exclusiones.

He revisado dicho reporte y concluyo que cada una de las coincidencias detectadas no constituyen plagio. A mi leal saber y entender la Tesis cumple con todas las normas para el uso de citas y referencias establecidas por la Universidad César Vallejo.

En tal sentido, asumo la responsabilidad que corresponda ante cualquier falsedad, ocultamiento u omisión tanto de los documentos como de información aportada, por lo cual me someto a lo dispuesto en las normas académicas vigentes de la Universidad César Vallejo.

LIMA, 25 de Julio del 2022

<b>Apellidos y Nombres del Asesor:</b>	<b>Firma</b>
BENAVENTE LEON CHRISTHIAN <b>DNI:</b> 72228127 <b>ORCID</b> 0000-0003-2416-4301	Firmado digitalmente por: CBLEON el 25-07-2022 20:55:30

Código documento Trilce: TRI - 0370417



**UNIVERSIDAD CÉSAR VALLEJO**

**FACULTAD DE INGENIERÍA Y ARQUITECTURA  
ESCUELA PROFESIONAL DE INGENIERÍA CIVIL**

### **Declaratoria de Originalidad del Autor**

Yo, SERNA TELLO DENNIS HARRISON estudiante de la FACULTAD DE INGENIERÍA Y ARQUITECTURA de la escuela profesional de INGENIERÍA CIVIL de la UNIVERSIDAD CÉSAR VALLEJO SAC - CALLAO, declaro bajo juramento que todos los datos e información que acompañan la Tesis titulada: "Diseño de apertura vial de la trocha carrozable, para mejorar la transitabilidad vehicular en Erapata y Winton, Pumacuri, Apurímac, 2022", es de mi autoría, por lo tanto, declaro que la Tesis:

1. No ha sido plagiada ni total, ni parcialmente.
2. He mencionado todas las fuentes empleadas, identificando correctamente toda cita textual o de paráfrasis proveniente de otras fuentes.
3. No ha sido publicada, ni presentada anteriormente para la obtención de otro grado académico o título profesional.
4. Los datos presentados en los resultados no han sido falseados, ni duplicados, ni copiados.

En tal sentido asumo la responsabilidad que corresponda ante cualquier falsedad, ocultamiento u omisión tanto de los documentos como de la información aportada, por lo cual me someto a lo dispuesto en las normas académicas vigentes de la Universidad César Vallejo.

<b>Nombres y Apellidos</b>	<b>Firma</b>
SERNA TELLO DENNIS HARRISON <b>DNI:</b> 46860109 <b>ORCID</b> 0000-0002-4925-0444	Firmado digitalmente por: DHSENAS el 29-07-2022 16:52:01

Código documento Trilce: INV - 0797113