



**UNIVERSIDAD CÉSAR VALLEJO**

**ESCUELA DE POSGRADO**

**PROGRAMA ACADÉMICO DE MAESTRIA EN GESTIÓN  
PÚBLICA**

**Nueva gestión pública y ejecución presupuestal en  
los gobiernos locales de la provincia de la  
Convención Cusco 2021**

**TESIS PARA OBTENER EL GRADO ACADÉMICO DE:  
MAESTRA EN GESTIÓN PÚBLICA**

**AUTORA:**

Huillca Quispe, Mayte (ORCID: 0000-0002-9628-2748)

**ASESORA:**

Mg. Quispe Santos, Liz (ORCID: 0000-0003-0716-9610)

**LÍNEA DE INVESTIGACIÓN:**

Gestión de Políticas Públicas

**LÍNEA DE RESPONSABILIDAD SOCIAL UNIVERSITARIA:**

Fortalecimiento de la Democracia Liderazgo y Ciudadanía

CALLAO — PERÚ

2022

### **Dedicatoria**

Primeramente dedicar a mi familia en especial a mi padre Roger y María Luz, por su apoyo incondicional que fue lallave de superación a mis hermanos Flor, Diana, Hilary, Jenner y a mi sobrina Camila que ha sido mi alegría al mismo tiempo agradecer a mis amigas(o) por ser parte de ello en todo lo largo de mis estudios y trabajo investigación, dándome los ánimos y palabras de superación.

## **Agradecimiento**

Mi agradecimiento a Dios, Señor de Huanca, por permitirme cumplir uno de mi más anhelado proyecto y guiarme siempre en lo largo de mis estudios a mi familia que han sido mi más grande inspiración a lograr mis objetivos, a mi asesora Mg. Liz Quispe Santos, por su paciencia y dedicación por impartirme sus conocimientos y su apoyo para concluir con el objetivo a la casa de estudios la universidad cesar vallejo por permitirme concluir mi estudios de posgrado.

## Índice de contenidos

Carátula .....	i
Dedicatoria .....	i
Agradecimiento.....	ii
Índice de contenidos.....	iii
Índice de tablas.....	iv
Resumen .....	v
Abstract .....	vi
I. INTRODUCCIÓN.....	7
II. MARCO TEÓRICO .....	10
III. METODOLOGÍA.....	19
3.1. Tipo y diseño de investigación.....	19
3.2. Variables y operacionalización .....	20
3.3. Población, muestra y muestreo .....	23
3.4. Técnicas e instrumentos de recolección de datos.....	25
3.5. Procedimientos.....	29
3.6. Método de análisis de datos.....	29
3.7. Aspectos éticos .....	30
IV. RESULTADOS .....	31
4.2.Análisis inferencial .....	33
V. DISCUSIÓN.....	37
VI. CONCLUSIONES .....	43
VII. RECOMENDACIONES.....	44
REFERENCIAS .....	45
ANEXOS.....	49

## Índice de tablas

Tabla 1: Gobiernos locales seleccionados como muestra.....	24
Tabla 2: Matriz de Instrumento .....	25
Tabla 3: Matriz de Instrumento .....	26
Tabla 4: Escala de Medición.....	26
Tabla 5: Validación de instrumentos.....	27
Tabla 6: Valores del coeficiente de confiabilidad.....	28
Tabla 7: Resumen de procedimientos de la prueba piloto.....	28
Tabla 8: Resumen de procedimientos de la prueba general.....	28

## Resumen

En el trabajo de investigación titulado: La Nueva Gestión Pública y Ejecución Presupuestal en los Gobiernos Locales de la Provincia de la Convención Cusco 2021, se plantea como objetivo principal: Determinar la relación entre la nueva gestión pública y ejecución presupuestal; la cual fue conformada por una población de 70 trabajadores de los gobiernos locales definida por el un muestreo no probabilístico, se realizó mediante el enfoque cuantitativo de forma aplicada, utilizando un diseño no experimental de nivel correlacional; los cuestionarios fueron planteados utilizando la escala de Likert, el cual ha sido validado por jueces expertos para ver la confiabilidad del instrumento apoyado por programa estadístico el cual se logró determinar un coeficiente de alfa de Cronbach de (0.835 y 0.809) por cada variable respectivamente. Para corroborar las hipótesis planteadas se procedió a utilizar la correlación de Spearman, obteniendo como resultado la relación existente entre las variables de estudio. Finalmente, la investigación se concluyó que existe una relación entre la nueva gestión pública y ejecución presupuestal en los gobiernos locales de la provincia de la Convención Cusco 2021.

**Palabras clave:** Nueva gestión pública, ejecución presupuestal, gobiernos locales

## **Abstract**

In the research work entitled: The New Public Management and Budget Execution in the Local Governments of the Province of the Cusco Convention 2021, the main objective is: To determine the relationship between the new public management and budget execution; which was made up of a population of 70 local government workers defined by a non-probabilistic sampling, it was carried out through the quantitative approach in an applied way, using a non-experimental correlational level design; The questionnaires were raised using the Likert scale, which has been validated by expert judges to see the reliability of the instrument supported by a statistical program, which was able to determine a Cronbach's alpha coefficient of (0.835 and 0.809) for each variable, respectively. To corroborate the hypotheses proposed, Spearman's correlation was used, obtaining as a result the relationship between the study variables. Finally, the investigation concluded that there is a relationship between the new public management and budget execution in the local governments of the province of the Cusco 2021 Convention.

**Keywords:** new public management, budget execution, local governments

## I. INTRODUCCIÓN

De acuerdo a González (2020) en la actualidad uno de los principales roles del Estado peruano es la programación del presupuesto público que es el sustento para cubrir las necesidades y exigencias de la población en los diversos servicios básicos como son: agua, desagüe, luz; así como también salud, educación, seguridad ciudadana, infraestructura vial entre otros; y para esto es necesario preparar el debido presupuesto general público para que llegue a cubrir el gasto requerido en todo el aparato estatal, principalmente en los gobiernos regional y locales.

Por otro lado, cuando hablamos de la distribución del presupuesto observamos principalmente que en los gobiernos regionales y locales existe una deficiente ejecución del recurso financiero asignado por el ejecutivo, por su naturaleza al momento de su elaboración no son realizados correctamente y por otro lado al momento que se ejecutan se encuentran actos irregulares por parte de los servidores públicos.

Según el Diario Gestión (2019) (mediante un comunicado MEF) indica en una de sus indagaciones que se han encontrado algunos de los casos en el que el presupuesto a nivel ejecutivo que va dirigido a los recursos se ve algo afectado por los tiempos de pago en las valorizaciones de las obras en la que los funcionarios encargados, de manera indebida lo suspendían para priorizar sus bienes económicos.

Como se desarrollan los gastos en los gobiernos regionales, se tiene que tomar en cuenta la Ley N° 27972 Ley orgánica de municipalidades (2003), el Presupuesto de los Gobiernos locales, promulgado en su art.53° indica que vacar de entente a los comodidad y egresos existentes en dichas entidades. o sea, un estamento de presupuesto perfecto supone la falleba de brechas sociales referentes a la felicidad y la farsa de las personas a los meaderos básicos que oferta el estado. Las comunas de las diferentes provincias y ciudades de la categoría de Heterosexuales se elaboran como hojas presupuestarias presentadas por los alcaldes de las comunas, ejecutando indebidamente sus presupuestos institucionales, obstaculizando la realización de las metas locales, así como las metas nacionales con



resultados desfavorables causado repetidamente por un gerente muy meticuloso y mal designado del equipo de limpieza de la guerrilla. Si bien el comité de presupuesto ha logrado la meta presupuestaria para apoyar la implementación del capital asignado, no ha logrado los resultados esperados, por lo que la efectividad no es sostenible, pero se debe lograr la meta un conjunto de mejoras específicas en el diseño de adquisiciones.

Por consiguiente, en la actualidad de la cuestionable temática presentada, se ha propuesto la mencionada interrogante de la investigación o problema general: ¿Cuál es la relación entre la nueva gestión pública y la ejecución presupuestal en los gobiernos locales de la provincia de La Convención Cusco 2021? y como problemas específicos se consideró lo siguiente: ¿Cuál es la relación entre la nueva gestión pública y los recursos financieros en los gobiernos locales de la provincia de La Convención Cusco 2021?; ¿Cuál es la relación entre la nueva gestión pública y los recursos económicos en los gobiernos locales de la provincia de La Convención Cusco 2021?; ¿Cuál es la relación entre la nueva gestión pública y los recursos humanos en los gobiernos locales de la provincia de la Provincia de La Convención Cusco 2021?;

Esta investigación se justifica debido a que será muy útil determinar los aspectos deficientes y carentes en cuanto a la ejecución presupuestal, ya sea por mal control administrativo, omisión del marco normativo o desconocimiento de los plazos establecidos valor social, ya que, se basa en identificar la eficiencia, eficacia y transparencia en los procedimientos de ejecución del presupuesto para de esta manera alcanzar de manera óptima las metas y objetivos en beneficio de la comunidad. Esta investigación buscará identificar las inadecuadas prácticas cometidas por los altos funcionarios con el fin de mejorar el control que ejerce la empresa, para que las actividades de cumplimiento presupuestario sean de alta calidad. Valor teórico, ya que a futuro servirá como bases teóricas que servirá a otras municipalidades a postular mejor sus directivas para una eficiente y eficaz ejecución del presupuesto de forma semestral y anual para que puedan llegar a sus metas institucionales. Implicancias prácticas posibilitara que el

conocimiento sobre calidad de gasto se ejecute adecuadamente, así como el desempeño de las autoridades y de los ciudadanos en la elaboración del presupuesto, de forma que puedan elaborarse un plan integralmente en la ejecución del pueblo para alcanzar las metas y objetivos planteados como institución y contribuir al cumplimiento de las políticas establecidas de estado a nivel nacional, ayudando a mejorar la buena calidad de vida de los ciudadanos.

Se consideró como Objetivo general: determinar la relación entre la nueva gestión pública y la ejecución presupuestal en los gobiernos locales de la provincia de La Convención Cusco 2021 y como objetivos específicos se consideró lo siguiente: Determinar la relación entre la nueva gestión pública y los recursos financieros en los gobiernos locales de la provincia de La Convención Cusco 2021; Determinar la relación entre la nueva gestión pública y los recursos económicos en los gobiernos locales de la provincia de La Convención Cusco 2021; Determinar la relación entre la nueva gestión pública y los recursos humanos en los gobiernos locales de la provincia de la Provincia de La Convención Cusco 2021.

Como Hipótesis general: Existe relación significativa entre la nueva gestión pública y la ejecución presupuestal en los gobiernos locales de la provincia de La Convención Cusco 2021 y como hipótesis específicos se consideró lo siguiente: Existe relación significativa entre la nueva gestión pública y los recursos financieros en los gobiernos locales de la provincia de La Convención Cusco 2021; Existe relación significativa entre la nueva gestión pública y los recursos económicos en los gobiernos locales de la provincia de La Convención Cusco 2021; Existe relación significativa entre la nueva gestión pública y los recursos humanos en los gobiernos locales de la provincia de la Provincia de La Convención Cusco 2021.

## II. MARCO TEÓRICO

Las siguientes investigaciones nacionales e internacionales fueron incluidos predecesores que estaban relacionados con nuestro análisis:

A nivel internacional, Rendón (2021) en "Nueva Administración Pública en la Crisis Contemporánea del Neoliberalismo (2008-2020)". Más moderna. De entrada concluyo que era necesario dejar más claro que el campo de la administración pública se ha visto privado de la presencia del gobierno o de su asimilación en la esfera política. La NGP es el resultado de cambiar la gobernanza, colocándola fuera del dominio público, en el dominio privado. En este sentido, tanto el nuevo modelo de administración pública como las sofisticadas variantes propuestas en el modelo de NGP requieren la inclusión de elementos derivados de exigencias políticas, tales como rendición de cuentas, derechos, nueva ciudadanía, líneas políticas, etc

Soledispa et al. (2020) en su estudio: La nueva gestión pública: retos y oportunidades, llego a la conclusión de que la nueva administración pública necesita resolver de manera más efectiva los problemas de la sociedad y eliminar los obstáculos burocráticos en las esferas administrativa y económica, para ello se debe de considera las competencias de los colaboradores de la entidad.

Bohórquez y Castro (2018), llevaron a cabo una investigación sobre las deficiencias en la ejecución efectiva del presupuesto, particularmente en las inversiones (provisión de bienes y servicios). Llevando así a la administración a desarrollar e implementar herramientas y estrategias que les permita identificar, eliminar los riegos y errores que generan la situación actual. En el estudio se evaluó la delimitación de las líneas de inversión local como determinante de mejora en los niveles e indicadores de ejecución presupuestaria anual, ya que en este periodo los fondos de desarrollo local de Bogotá D.C. un aumento de 4,21% en la ejecución presupuestaria anual y una disminución anual promedio de 6,67% en la mora presupuestaria. Además, se analizó el comportamiento de los indicadores presupuestarios, lo que debe conducir a una mejora en la implementación de la medida delimitación de actividades y/o medidas; y se

estimó un modelo econométrico, presentando la metodología de panel de datos para determinar si existe o no una relación de dependencia lógico-matemática entre las variables de ejecución por transferencia y las líneas de inversión.

Pérez (2020), Realiza un estudio de la administración pública, realiza actividades básicas entre ellas la satisfacción de la población y sus necesidades y el mantenimiento del crecimiento social y económico como se propone en este trabajo, desarrollando en los diferentes capítulos un acercamiento al municipio de Quetzaltenango y por ende a la Administración de Municipio de Quetzaltenango, que en el marco teórico nos permite comprender el papel de la administración pública y los conceptos básicos que nos dan la capacidad de analizar las variables del tema para poder comprenderlas, ya que las concepciones son diferentes e ideas que surgen en el ámbito público, pero el principal imperativo debe ser el orden y organización de la población a través de las ordenanzas y fondos públicos implementados en un área determinada. Además, una de las tareas más importantes del Municipio de Quetzaltenango es tener un acercamiento directo a la población respondiendo así a sus necesidades y problemáticas. Cabe señalar que esta institución es y es autónoma, con personalidad jurídica y su propio patrimonio está sujeto a normas y leyes de mayor trascendencia, como la Constitución Política de la República, entre otras. Finalmente desarrollaron una propuesta de investigación encaminada a comprender, analizar y proponer una vía crítica para acelerar y ejecutar mejor el presupuesto asignado en proyectos de inversión en este caso del Municipio de Quetzaltenango.

Así mismo, Valencia (2017) En su estudio titulado “Análisis de la Ejecución Presupuestaria de la Comuna de Guaschény 2008-2015”, se extrajeron las siguientes conclusiones: la mayor parte de los fondos generados por las comunas se destinan a inversiones privadas utilizadas por las pequeñas comunas. También destaca la buena ejecución del presupuesto programado y señala que el municipio ha recibido beneficios económicos y sociales.

De la misma forma es necesario considerar algunos trabajos a nivel nacional, en su estudio Apaza (2018) en su estudio "Relación entre la nueva administración pública y la gestión del programa presupuestario basado en el desempeño en la administración educativa local de Abancay-Apurímac, 2015- 2016. A nivel administrativo, especialmente en la UGEL Abancay, mediante la implementación de estrategias más innovadoras y pertinentes, mejorando la logística de bienes y servicios, y reevaluando el talento de las personas que atienden al país.

Torres y Bardales (2018) en su estudio "Organizar la gestión y ejecución del presupuesto comunal hasta 2020". Concluyeron que la gestión de la organización es importante porque determina el comportamiento humano y que es necesario establecer funciones bien definidas para llevar a cabo lo que el estado hoy llama puestos de trabajo. Asimismo, las consecuencias institucionales, principalmente por la mala gobernabilidad, son complejas y conducen a una mala ejecución del presupuesto comunal. Por otro lado, la tecnología, la innovación y la comunicación es una estrategia importante para dotar de habilidades y capacidades al talento para mejorar la gestión de una organización. Se recomienda el trabajo en equipos interdisciplinarios y multidisciplinarios para mejorar la gestión organizacional y la ejecución presupuestaria en las ciudades.

Chávez (2019) en el Estudio de Ejecución del Presupuesto Peruano ESSALUD como Herramienta de Gestión. Llego a la conclusión de que la ejecución presupuestaria es muy importante después de la programación, de hecho es una verdadera herramienta para la gestión empresarial institucional, pero siempre y cuando se haga de manera eficaz, eficiente, transparente y transparente.

Condezo (2017) en su estudio: Presupuesto por resultados y la ejecución de gasto en la municipalidad de Tomaykichwa, el cual llega a concluir que los recursos económicos que destina el estado en la mayoría de casos no es el adecuado para solventar el gasto público, y no logra cubrir las necesidades colectivas de la población en este sentido al asignación y distribución que realiza el estado para los diversos niveles de gobierno

tendrá un efecto relevante a la ejecución presupuestal.

Cubas y Haro, (2016) en su trabajo de investigación “El Presupuesto Público y su Influencia en la Ejecución De Obras Públicas”. Concluyó que las obras públicas directas son posibles gracias a fuentes de financiamiento como los ingresos directos, incluidos los ingresos por arrendamiento de propiedades, alquileres, ventas de bienes y prestación de servicios, y los fondos, según el derecho canónico, son ingresos por explotación económica. Recursos naturales explotados en la provincia; para poder obtener ingresos efectivos al momento de realizar estos trabajos.

Para contar con una mejor comprensión del estudio se presentara bases teóricas; en donde se procederá a definir cada una de las unidades de estudio:

Teniendo como primera variable – Nueva gestión pública donde:

Schröde (2022) indica que es un sistema de la administración moderna con un gran carácter innovador que es empleado en una gran parte de los países que son industrializados, este sistema se desarrolló en la región Angloamericana en la segunda mitad de la década de los 1980 y alcanzó un alto nivel de competencia, especialmente en Nueva Zelanda. Por otra parte De la Garza et al (2018) menciona que se han privatizado empresas estatales donde se has desarrollado diversos merca dos privados y públicos en donde existe una clara división entre los objetivos y las estrategias del gobierno por parte de los seis órganos políticos (qué hace el gobierno) y la realización de los objetivos operativos por parte del gobierno y los gobiernos independientes o gestores privados (Cómo se llevan a cabo la actividades) los gestores de administración cumplen con diferentes labores cuantitativas y cualitativas asignadas, la cual conlleva un beneficio financiero ( presupuesto global, créditos suplementarios)

Cormick (2020) nueva gestión publica es una expresión que tomado gran relevancia a nivel mundial últimamente, debido a que este hace referencia del conjunto de decisiones y prácticas administrativas que se encuentran orientadas a incrementar y fortalecer las estructuras procesos y la eficiencia operativa del sector público.

Renate (2018) la nueva gestión pública se basa en: el orden; 2; el control político de las; 3. la relación de las organizaciones y 4; el desempeño del sector público.

Una vez que se definió la variable se podrá conceptualizar las dimensiones de estudio.

Teniendo como primera dimensión los Orden organizativo donde: Soler (2018) Las organizaciones deben estar bien. Hay un lugar en el sistema organizacional para cada departamento (persona, función, grupo, departamento o región) y deben tener un lugar en la organización para generar fuerza y energía en general. Además Quiroa (2020) menciona que una estructura organizacional es una forma de asignar las funciones y responsabilidades que cada integrante debe desempeñar dentro de la empresa para alcanzar las metas propuestas.

Como segunda dimensión Control político donde: Robles (2021), el control político es una institución que explica y justifica la democratización del poder, cuyas funciones están debidamente distribuidas dentro del Estado de derecho. A través del control político, la vigilancia, la curiosidad y el control, es posible limitar los excesos de Leviatán, un monstruo bíblico cuya soberanía no permite la competencia ni la igualdad de trato. Por otra parte, en la página del Congreso (2018) menciona que el control político es una función que comprende el control sobre las actuaciones o actividades de los órganos ejecutivos del Estado (tres órdenes de gobierno, órganos constitucionales autónomos y demás entidades públicas) a través de cualquier instrumento o acción parlamentaria.

Como tercera dimensión Relación entre instituciones donde Rendon (2019) Las relaciones institucionales se establecen entre organismos u organismos, públicos o privados, para llevar a cabo un proyecto conjunto y colaborativo a corto, medio y largo plazo. Por lo tanto, este concepto debe entenderse desde el máximo punto de vista posible. Además, Orozco et al. (2020) mencionan que las relaciones institucionales, además de las funciones que incluyen la comunicación, el protocolo y la organización y gestión de eventos, han adquirido un papel indispensable para cualquier

organización: establecer relaciones laborales directas y activas, periódicas y estables.

Seguidamente se definirá la segunda variable – Ejecución presupuestal: Este es un aspecto importante de la gestión financiera pública ya que ejerce las facultades previstas en el presupuesto público aprobado de la empresa descrito en el capítulo anterior y se calculan las siguientes bases teóricas:

Ley general del Sistema Nacional de Presupuesto N°28411 (2004) La ejecución del presupuesto y su posterior ejecución están sujetas al sistema de presupuestario anual y sus modificaciones de acuerdo con el derecho común, comenzando el 1 de enero y terminando el 31 de diciembre de cada año. Durante este período se han generado ingresos y se han realizado compromisos de gastos de acuerdo con las asignaciones autorizadas. (Art. °25)

Según Rodríguez (2008), definir El proceso de implementación es dinámico, por lo que el presupuesto puede ajustarse y ajustarse a las realidades cambiantes de la unidad territorial, por supuesto cumple con algunos requisitos que no estimulan la conversión completa del presupuesto original del año, como sería una terrible señal de un mal programa. Por otro lado, Yactayo (2019) la ejecución presupuestaria implica la exactitud de los aspectos relacionados con la recaudación y recaudación eficientes de los ingresos estimados y los compromisos y requerimientos de gastos. Estos procesos también deben conducir a ajustes en las respectivas tesorerías para evitar la falta de liquidez.

De las definiciones extraeremos las dimensiones las que procederemos a conceptualizar:

Como primera dimensión definiremos Recursos financieros, donde: Rus (2019) indica que las fuentes de financiación son activos que son líquidos hasta cierto punto. Así, en términos económicos, se trata de efectivo y equivalentes de efectivo. Por otro lado, Pacheco (2019) enfatiza que los recursos financieros se encuentran compuestos por dinero que y que se pueden invertir en cualquier momento. Un dato muy relevante es que para



iniciar un negocio es de suma importancia contar con los recursos monetarios suficientes para poder iniciar sus operaciones. Por otra parte, en la página del Instituto Europeo (2020) recursos financieros son activos de propiedad de una empresa y tienen cierto grado de liquidez. Estos recursos pueden ser efectivo o productos básicos que la empresa vende para financiarse.

Como segunda dimensión definiremos Recursos económicos, donde: Pisconte (2019) indica que los recursos económicos son todos los activos tangibles o intangibles que satisfarán necesidades específicas en las actividades productivas o comerciales de la empresa, por tanto, estos recursos son fundamentales para que la entidad pueda realizar todas aquellas operaciones que le permita obtener recursos económicos permitiendo así invertir: y para que sea rentable es importante recuperar esa inversión realizada mediante el uso o desarrollo de recursos. Por otra parte, Ducardo (2021) menciona que los recursos económicos, ya sean tangibles o intangibles, son el medio por el cual se satisfacen las necesidades que surgen en el proceso productivo de una empresa, por lo que le dan valor a la empresa. Son necesarios para el correcto desarrollo de las operaciones comerciales, económicas o industriales de la empresa. Así mismo Editorial Economía (2015) menciona que los recursos económicos son aquellos medios materiales o inmateriales que brindan la posibilidad de satisfacer determinadas necesidades del proceso productivo o de la actividad económica de una empresa. Por tanto, los recursos económicos son imprescindibles para llevar a cabo operaciones económicas, comerciales o industriales.

Finalmente, como tercera dimensión el Recursos humanos, donde: Chavetano (2015) indica que a la hacer referencia a los recursos humanos se está haciendo mención del capital humano que desempeña distintas labores, haciendo uso de sus habilidades y capacidades en una organización para lograr un objetivo. A su vez, Morales (2020) muestra que los recursos humanos se encuentran compuesto por un grupo de individuos que están relacionados directamente con una organización. Además,

Armijos et al (2019) especifican que los recursos humanos son un grupo de trabajadores, empleados, propiedad de una organización, un sector y una economía en su conjunto. Se considera recurso humano a toda persona física vinculada a una organización, sector o economía.

Para contar con una mejor comprensión del estudio se presentará un marco conceptual, donde se define los Fiedler (1967) teoría de la contingencia, Esta teoría está referida al liderazgo de Fieldler como el estilo humano, al expresar que no existe un liderazgo absoluto e ideal, esto se conoce como contingencia, el estilo más efectivo para cualquier situación dada es el que funciona mejor para cada situación de manera adecuada a la situación. Bandura (2001) La teoría socio cognitiva de Albert Bandura distingue un modelo de determinismo mutuo, según el cual los cambios ambientales, cognitivos, personales, motivacionales, afectivos, etc. influirse unos a otros.

Reynoso (2005) La teoría de recursos señala que es la evaluación interna de los recursos y capacidades con los que cuenta la organización y sus aspectos del interior social, así como también un análisis externo y es la base para un enfoque estratégico global y posterior de los recursos humanos, el surgimiento de las teorías de recursos y oportunidades tiene deficiencias y problemas del enfoque de la organización

Barney (1991), en su artículo denominado Firm resources and sustained competitive advantage, indica que para que una entidad tenga una ventaja competitiva y obtenga beneficios que duren a lo largo de un determinado plazo, esta debería contar con la variedad de recursos pero que deban ser utilizados de forma eficiente. Martínez et al. (2019), señala que una de las principales preocupaciones de las entidades públicas es el uso adecuado de los diferentes recursos con los que cuenta y así lograr una ventaja competitiva sostenible. De acuerdo al contexto en el estamos a nivel local ,se tiene en cuenta la teoría basado e recursos como base para el presente estudio esto porque para las entidades de ámbito nacional regional y local, es importante ser consciente y responsabilidad del uso de recursos así garantizar la ejecución en un 100%, con calidad de gasto y la satisfacción de la población, para ello el aparato administrativo, debe funcionar de

manera directa y contar con recursos humanos, capacitados para el cumplimiento en la gestión municipal, hablando de ejecución presupuestal en un mayor énfasis se habla de recursos financieros, recursos económicos que la entidad cuenta al percibir de los pliegos presupuestarios y/o recaudados para poder satisfacer a la población, donde principal exponente es Michael Porter.

### **III. METODOLOGÍA**

#### **3.1. Tipo y diseño de investigación**

##### **3.1.1 Tipo de estudio**

El estudio fue de tipo aplicado por que mediante este se pretende dar alternativas de solución al problema presentado basado en Carrasco (2019), Él dice que el principal tipo de investigación es hacer un trabajo de conocimiento metódico para tomar decisiones en situaciones inciertas. Se caracteriza por el hecho de que se deriva y se mantiene dentro del marco teórico. Este estudio será de carácter fundamental, señalando que continuaremos utilizando los teoremas propuestos para resolver nuestro problema de dos variables abiertas. Este tipo de estudio se usó debido a que en este se buscara contribuir al conocimiento teórico, mientras que la investigación se utiliza cuando se trata de la adaptación práctica de la hipótesis anterior.

##### **3.1.2 Diseño no experimental**

- Hernández et al (2018), determinar que el estudio se realizó sin manipular las unidades experimentales, es decir, se trata de un estudio en el que intencionalmente no cambiamos las variables independientes para ver su efecto en otras variables. Este proyecto de investigación utilizará este proyecto ya que se centrará únicamente en la observación, descripción y análisis de la unidad de investigación, sin la necesidad u obligación de intervenir o cambiar los hechos, eventos, situaciones, actividades o procedimientos realizados en una instalación donde se realiza la investigación, llevado a cabo de manera integral y responsable, sin afectar a los empleados y operaciones de la organización.
- Álvarez (2020), mencionan que los estudios de diseño transversal se realizan en un punto en el tiempo, en este sentido la investigación se realiza a través del diseño de sección, debido a que la información se va a recolectar en un punto en el tiempo y en un momento a partir de 2021.

### **3.1.3 Nivel o alcance de estudio**

Hernández et al (2018), Tenga en cuenta que la investigación de correlación tiene como objetivo medir la existencia de una relación entre dos variables, su objetivo principal es tratar de relacionar diferentes variables para conocer el comportamiento de estas variables en la relación, juntos, también hacen predicciones y cuantifican relaciones entre variables. Por lo tanto, en este estudio es descriptivo, a nivel de correlación, por lo que la prioridad es encontrar en qué medida existe la conexión entre las unidades de investigación, como la gestión de la motivación y el desempeño laboral.

### **3.1.4 Enfoque de estudio**

El enfoque será cuantitativo, según Ramos (2020), cuantitativo como un conjunto de métodos desarrollados secuencialmente para probar ciertas hipótesis. Por lo tanto, este estudio teniendo en cuenta el enfoque cuantitativo, teniendo en cuenta las etapas de su desarrollo y formando la hipótesis general se aplicó de acuerdo con los métodos estadísticos relevantes.

### **3.1.5 Método de estudio**

Hernández et al (2018), Mencionó que el método utilizado es hipótesis-inferencia, el método es bastante sencillo, implica elegir declaraciones hipotéticas que podrían responder a un problema en el conocimiento científico. El método utilizado en este estudio es la inferencia de hipótesis porque permite la formulación de hipótesis que pueden ser probadas o cuestionadas.

## **3.2. Variables y operacionalización**

### **V1: Nueva gestión pública**

- **Definición conceptual**

Corminck (2020) La nueva gestión pública es un término utilizado en las últimas décadas, primero en los países anglosajones y luego en todo el mundo, para referirse a un conjunto de decisiones y prácticas administrativas destinadas a una mayor flexibilidad de las estructuras

y procesos, así como una mayor competencia en la sociedad áreas para mejorar la eficiencia operativa.

- **Definición operacional**

Renete (2018) La nueva gestión pública se basa en: 1. el orden; 2. el control político de las; 3. la relación de las organizaciones y 4. El desempeño del sector público.

**Variable 01 – Dimensión 01**

Orden organizativo

**Indicadores**

División del estado.

Descentralización.

Metas

**Variable 01 – Dimensión 02**

Control político

**Indicadores**

Gobernanza.

Estabilidad política.

Eficiencia

**Variable 01 – Dimensión 03**

Relación entre instituciones

**Indicadores**

Convenios

Tratados

Acuerdos

## **V2: Ejecución presupuestal**

- **Definición conceptual**

Navarro y Delgado (2020) muestra que la ejecución del presupuesto se rige por el régimen presupuestario anual y sus cambios según la regla general de que, durante un determinado período de tiempo, se generan ingresos y se cumplen las obligaciones de gasto para cumplir con los préstamos aprobados en el presupuesto.

- **Definición operacional**

Ejecución Presupuestaria Etapa del ciclo presupuestario, Escala de Prioridades, que consiste en una serie de medidas que optimizan el uso de los recursos humanos, económicos y financieros asignados dentro del presupuesto para la adquisición de bienes y servicios y obras con la cantidad, calidad y capacidades propuestas

### **Variable 02 – Dimensión 01**

Recursos financieros

#### **Indicadores**

Presupuesto

Calendarización

Asignación

Ejecución del gasto

### **Variable 02 – Dimensión 02**

Recursos económicos

#### **Indicadores**

Infraestructura

Implementación

Mobiliario

Equipos diversos

### **Variable 02 – Dimensión 03**

Recursos humanos

#### **Indicadores**

Personal nombrado

Personal contratado

### **3.3. Población, muestra y muestreo**

#### **3.3.1 Población**

Hernández et al. (2018), nos indica que la población se refiere al conjunto de personas con características en común que están situadas en un determinado espacio que a lo largo del tiempo podría tener ligeras alteraciones. El trabajo en mención se tiene con tres gobiernos locales teniendo un total de población de 85 entre profesionales y técnicos de la gerencia de administración que son involucrados en la parte operativa de la ejecución presupuestal.

#### **Criterio de inclusión**

- Se consideró como parte de la muestra a la municipalidad distrital de Quellouno, Maranura, y Echarati, debido a que en dichas entidades su ejecución presupuestal, no ha logrado la ejecución en un 100%.
- El siguiente criterio fue respecto a las áreas de las entidades seleccionadas como muestra, en tal sentido los trabajadores considerados como parte de la muestra a 70 trabajadores del área administrativa y unidades ejecutoras

#### **Criterio de exclusión**

- No se consideró como parte de la muestra a las 15 municipalidades distritales restantes debido a que las observaciones sobre la ejecución presupuestal no fueron relevantes.
- Además, no se consideró a dichas entidades debido a que en su mayoría de los gobiernos locales son alejados, además de que fue



difícil el acceso a la información.

- Finalmente, no se consideró como parte de la muestra de estudio a las demás áreas que no están relacionadas con la ejecución presupuestal.

### 3.3.2 Muestra

Castro (2003), expresa que la muestra se encontrara compuesta por una fracción de la población o cuando esta es menor a 50. (pág. 69). Para el desarrollo del trabajo de investigación se tomó en consideración a 70 trabajadores de los siguientes gobiernos locales:

#### Donde

- N: tamaño de la muestra N: tamaño de la población
- Z: valor de distribución Normal estandarizada correspondiente al nivel de confianza; para el 96%, Z = 1.96
- E: Máximo error permisible, es decir un 5%
- p: proporción de la población que tiene la característica que nos interesamedir, es igual a 0.50
- q: proporción de la población que no tiene la característica que nos interesa medir, es decir es igual a 0.50

$$n = \frac{(1.96^2) (0.5) (0.5) (85)}{(85-1) (0.05^2) + (1.96^2) (0.5) (0.5)}$$

$$n = 70$$

Tabla 1: Gobiernos locales seleccionados como muestra

Distrital	trabajadores	Ponderado	P	G	Nh)*P*Q	Municipio
Quellouno	25	0.2135	0.5000	0.5000	9.76	20
Echarati	35	0.5636	0.5000	0.5000	24.28	30
Maranura	25	0.2135	0.5000	0.5000	9.76	20
<b>Total</b>	<b>85</b>	<b>1.000</b>			$\sum Ni*P*Q$	<b>70</b>

Nota la tabla representa a los gobiernos locales considerado como muestra

### 3.3.3 Muestreo

Para Otzen y Manterola (2022) el muestreo tiene como finalidad el estudio de las relaciones existentes entre la distribución de una variable en la población y la distribución de esa variable en la muestra de estudio.

### 3.3.4 Unidad de análisis

Profesionales y técnicos que trabajan en los gobiernos locales de la provincia de La Convención-cusco

## 3.4. Técnicas e instrumentos de recolección de datos

### 3.4.1 Técnicas

García (1993) muestra que una encuesta es un método utilizado por los investigadores para recopilar información. El método desarrollado será una encuesta para que se pueda conocer más a los participantes de la muestra.

*Tabla 2: Matriz de Instrumento*

VARIABLE	Gestión motivacional	Desempeño laboral
TECNICA	-Encuesta	-Cuestionario
INSTRUMENTO	-Encuesta	-Cuestionario

*Nota: la tabla representa la Técnica e instrumento*

### 3.4.2 Instrumentos

Mendoza y Ávila (2020) menciona que los instrumentos son las herramientas de medición deben ser confiables, objetivas y relevantes, por lo que la herramienta de recolección de datos será un cuestionario cerrado para ambas variables, evaluación por pares y racionalidad paramétrica.

Tabla 3: Matriz de Instrumento

<b>Ficha Técnica</b>	
<b>Técnica</b>	<b>Encueta</b>
Instrumento	Cuestionario
Autor	Br. Huillca Quispe, Mayte
Año de aplicación	2022
Extensión	Tendremos 19 ítems distribuidos de la siguiente manera, 9 ítems para la primera variable y 10 ítems para la segunda variable.
Interpretación	Se tendrá como contenido preguntas referente a las dimensiones e indicadores de cada variable.
Escala Likert	1. Nunca 2. Casi nunca. 3. A veces 4. Casi siempre 5. Siempre
Duración	Se tomará un criterio de 20 minutos
Aplicación	Es esta investigación no se aplicará fórmula, dada a que la población es pequeña, pero si tomaremos la muestra por conveniencia.

Nota: la tabla representa la ficha técnica del cuestionario

### Escala de medición

En 1932 se realizó una escala que permitió a los investigadores medir la opinión recolectada, con el objetivo de evaluar la percepción de las personas con las mismas características en un tema del mismo interés, la escala denominada Likert, dará una visión cuantificada de las respuestas positivas o negativas que se pueda tener de un tema en particular. La escala Likert contiene una medida de elementos que contengan la aprobación, desaprobación y la parte neutral de una interrogante.

La escala para la investigación se mostrará en la tabla 4

Tabla 4: Escala de Medición

SIEMPRE	CASI SIEMPRE	A VECES	CASI NUNCA	NUNCA
5	4	3	2	1
(+) POSITIVO			(-) NEGATIVO	

Gracias a esta escala, al asignar un valor y determinar la dirección positiva o negativa, es posible realizar una prueba adecuada, logrando así un valor que responde a las preguntas anteriores.

### 3.4.3 Validez de instrumentos

Para Carrasco (2019). Menciona que la validación del instrumento ayuda a garantizar que este sea óptimo para su aplicación, por lo que este instrumento se presenta ante un grupo de expertos que lo evalúen y señalen si es óptimo.

Tabla 5: Validación de instrumentos

Nombre de los expertos	DNI	Opinión de aplicabilidad	Porcentaje de aplicabilidad
Mgt. Paucar Llanos, Paul Gregorio	25691179		
Dr. Graus Cortez, Lupe	07539368		
Mgt. García Ttaledo, Enrique Gustavo	07924163		

Nota: la tabla representa la validación de instrumentos

### 3.4.4 Confiabilidad

Hernández et. al. (2018) Da a conocer que la confiabilidad de un instrumento se demostrara por medio de la matemática estadística denominada Alfa de Cronbach”

Fiabilidad: el propósito de esta prueba es dar a conocer si el instrumento aplicado es confiable para lo cual se hizo del SPSS 25.

$$a = \frac{k}{k - 1} \left[ 1 - \frac{\sum V_i}{\sum V_t} \right]$$

Dónde:

K = Numero de preguntas  
V1 = Varianza inicial

V2 = Variancia Total

*Tabla 6: Valores del coeficiente de confiabilidad*

<b>Resultado</b>	<b>Interpretación</b>
Valor menor a 0.5	Nivel muy bajo
Valor mayor a 0.6	Nivel bajo
Valor mayor a 0.7	Nivel regular
Valor mayor a 0.8	Nivel elevado
Valor mayor a 0.9	Nivel perfecto

**Nota la representa los valores de coeficiencia**

### **Prueba piloto**

*Tabla 7: Resumen de procedimientos de la prueba piloto*

		N	%
Casos	Válido	35	100.0
	Excluido <sup>a</sup>	0	0.0
	Total	35	100.0

**Nota la tabla representa el resumen de procedimientos de la prueba piloto**

### **Confiabilidad piloto**

Según la tabla 09 ver anexo V, Para verificar la confiabilidad del trabajo se tomó en consideración la prueba de fiabilidad piloto de Alfa de Crombrach donde dio un resultado a nivel general un valor de (0.851); dicho valor se aproxima a la unidad es decir que el estudio es confiable y viable para su aplicación.

### **Prueba general**

*Tabla 8: Resumen de procedimientos de la prueba general*

		N	%
Casos	Válido	70	100.0
	Excluido <sup>a</sup>	0	0.0
	Total	70	100.0

**Nota la tabla representa el resumen de procedimientos de la prueba general**

## **Confiabilidad general**

Según la tabla 10 ver anexo V Para verificar la confiabilidad del trabajo se tomó en consideración el prueba de fiabilidad piloto de Alfa de Crombrach donde dio un resultado a nivel general un valor de (0.823); dicho valor se aproxima a la unidad es decir que el estudio es confiable y viable para su aplicación. Anexo A2

### **3.5. Procedimientos**

Primero se explicará el motivo del estudio de investigación, a continuación, se procederá a solicitar la autorización para la aplicación del instrumento, para la recolección de la información sobre Nueva Gestión Pública y Ejecución Presupuestal de los proyectos de inversión pública de la municipalidad provincial de La Convención. Los cuestionarios serán aplicados en forma virtual y una vez recopilados toda la información de la investigación se procederá con el procesamiento de la información.

#### **Procedimientos**

1. Se solicitó la validación del instrumento
2. Se envió el formato de validación de instrumento
3. Se validó el instrumento
4. Se emplea el instrumento

### **3.6. Método de análisis de datos**

Los datos del instrumento de investigación se analizarán e interpretarán mediante el software IBM SPSS, versión 26, para el respectivo análisis estadístico, generando tablas y gráficos que evidenciarán los resultados de la investigación.

Descriptiva: el análisis descriptivo se presentó en las tablas y gráficos obtenidos de la base de datos procesada. Por otro lado, el análisis inferencial se empleará los cuadros comparativos correspondientes

### **3.7. Aspectos éticos**

El estudio se encuentra efectuado bajo los principios de Código de Ética en la Universidad César Vallejo, el que se encuentra en la Resolución de Consejo Universitario N° 126 – 2017/UCV, aprobado el 23 de mayo de 2017.

Para la publicación del estudio los autores deberán presentar la aprobación para la publicación, así mismo estos deberán de presentar un índice de similitud apropiado. Finalmente se considera como faltas a la ética. Abundancia en las citas textuales, copia entera o parcial de una investigación o producción como si fuera suyo, resultados fraudulentos o adulterados, la utilización inapropiada de los recursos que se asignan a la investigación.

## **IV. RESULTADOS**

### **4.1. Análisis descriptivo**

#### **Análisis descriptivo nueva gestión pública**

Según la tabla 11 anexo V. Para obtener los resultados fue importante recolectar la información el cual se obtuvo por medio de la encuesta, a través del cuestionario que estuvo compuesto por 19 preguntas, 9 preguntas relacionadas con la Nueva Gestión Pública y 10 relacionadas con la ejecución presupuestal, dichos datos fueron procesados en el sistema estadístico, con la finalidad de poder realizar un análisis descriptivo sobre la Nueva Gestión Pública, para ello se tomó en consideración cada una sus dimensiones, en tal sentido podremos señalar que el 31.4% menciona que la nueva gestión pública implementada en los gobiernos locales es mala, mientras que el 38.6% menciona que es regular y el 30% especifica que es bueno y respecto a sus dimensiones dio como resultado lo siguiente: D1: Orden organizativo (M = 32.9%; R = 37.1%; B = 30%); D2: Control político (M = 31.4%; R = 45.7%; B = 22.9%); D3: Relación entre instituciones (M = 42.9%; R = 38.6%; B = 18.6%); en razón a lo señalado anteriormente podremos remarcar que la nueva 87 nueva gestión pública, para ello es importante que el orden organizativo este alineado con la división del estado y la descentralización, además de contar con un control político el cual está relacionado con la gobernanza y la estabilidad política, asimismo es imprescindible verificar la relación entre instituciones por medio de convenios y tratados que beneficien ambas partes y finalmente evaluar el desempeño del sector público el cual se verá por medio del cumplimiento de sus metas trazadas y la eficiencia de las acciones realizadas por los gobiernos locales esto con la finalidad de que puedan contar con ingresos suficientes para cubrir las necesidades de la población.



## **Análisis descriptivo sobre Ejecución Presupuestal**

Según la tabla 12 anexo V. Para obtener los resultados fue importante recolectar la información el cual se obtuvo por medio de la encuesta, a través del cuestionario que estuvo compuesto por 19 preguntas, 9 preguntas relacionadas con la Nueva Gestión Pública y 10 relacionadas con la ejecución presupuestal, dichos datos fueron procesados en el sistema estadístico, con la finalidad de poder realizar un análisis descriptivo sobre la Ejecución Presupuestal, para ello se tomó en consideración cada una sus dimensiones, en tal sentido podremos señalar que el 32.9% menciona que la ejecución presupuestal realizada por los gobiernos locales es mala, mientras que el 40% menciona que es regular y el 27.1% especifica que es bueno y respecto a sus dimensiones dio como resultado lo siguiente: D1: Recursos financieros (M = 34.3%; R = 45.7%; B = 20%); D2: Recursos económicos (M = 41.4%; R = 37.1%; B = 21.4%); D3: Recursos humanos (M = 32.9%; R = 48.6%; B = 18.6%); en razón a lo señalado anteriormente podremos remarcar que la ejecución presupuestal realizado por los gobiernos locales es regular, es por ello que es importante que los gobiernos locales tengan un adecuado control de los recursos que poseen y adquieren, dichos recursos son los siguientes; respecto a los recursos financieros el cual está relacionado con el presupuesto asignado, la calendarización para la utilización del presupuesto así como la ejecución del gasto, así mismo respecto a los recursos económicos que están relacionados con los activos que poseen los gobiernos locales como infraestructura y la implementación de nuevos mobiliarios y equipos diversos y finalmente los recursos humanos que está relacionado con el personal que realiza sus actividades dentro de la entidad ya sea nombrado o contratado, esto con la finalidad de que los gobiernos locales realicen adecuadamente la ejecución presupuestal.

## **4.2. Análisis inferencial**

### **4.2.1 Prueba de normalidad**

Según la tabla 13 anexo V. Por medio de la prueba de normalidad que se presenta en la tabla se puede observar que los datos que se muestran en el (gl) están relacionados con la cantidad de personas que se consideró como muestra es por ello que se toma la prueba de Kolmogorov-Smirnov<sup>a</sup>, por otro lado por medio del valor de sig. Se determinará la distribución de los datos para ello se toma en cuenta las variables y dimensiones de estudio, el valor al ser menor a 0.05 remarca que los datos no tienen distribución normal es decir son no paramétricos, es por ello que para determinar la relación se utilizará la prueba de correlación de Spearman y para corroborar la hipótesis se tomó en consideración la prueba de chi-cuadrado.

### **4.2.2 Prueba de hipótesis**

#### **Prueba de hipótesis general**

Según la tabla 14 anexo V. Para obtener los resultados fue importante recolectar la información el cual se obtuvo por medio de la encuesta, a través del cuestionario que estuvo compuesto por 19 preguntas, 9 preguntas relacionadas con la Nueva Gestión Pública y 10 relacionadas con la ejecución presupuestal, dichos datos fueron procesados en el sistema estadístico con la finalidad de poder corroborar la hipótesis general para ello se obtuvo la prueba de chi- cuadrado, donde se puede observar que la significancia bilateral dio un valor de (0.000) el cual es menor a 0.05 por lo tanto si existe relación significativa entre la Nueva Gestión Pública y la ejecución presupuestal.

#### **Correlación del objetivo general**

Según la tabla 15 anexo V. Para obtener los resultados fue importante recolectar la información el cual se obtuvo por medio de la encuesta, a través del cuestionario que estuvo compuesto por 19 preguntas, 9 preguntas relacionadas con la Nueva Gestión Pública y 10 relacionadas con la ejecución presupuestal, dichos datos fueron procesados en el sistema estadístico con la finalidad de determinar la correlación del objetivo

general, para ello se obtuvo la prueba de correlación del coeficiente de Spearman donde dio como resultado un valor de (0.711) en tal sentido la relación que existe entre la Nueva Gestión Pública y la ejecución presupuestal es positiva alta.

### **Prueba de hipótesis específica 01**

Según la tabla 16 anexo V. Para obtener los resultados fue importante recolectar la información el cual se obtuvo por medio de la encuesta, a través del cuestionario que estuvo compuesto por 19 preguntas, 9 preguntas relacionadas con la Nueva Gestión Pública y 10 relacionadas con la ejecución presupuestal, dichos datos fueron procesados en el sistema estadístico con la finalidad de poder corroborar la hipótesis específica 01 para ello se obtuvo la prueba de chi- cuadrado, donde se puede observar que la significancia bilateral dio un valor de (0.000) el cual es menor a 0.05 por lo tanto si existe relación significativa entre la Nueva Gestión Pública y los recursos financieros.

### **Correlación del objetivo específica 01**

Según la tabla 17 anexo V. Para obtener los resultados fue importante recolectar la información el cual se obtuvo por medio de la encuesta, a través del cuestionario que estuvo compuesto por 19 preguntas, 9 preguntas relacionadas con la Nueva Gestión Pública y 10 relacionadas con la ejecución presupuestal, dichos datos fueron procesados en el sistema estadístico con la finalidad de determinar la correlación del objetivo específico 01, para ello se obtuvo la prueba de correlación del coeficiente de Spearman donde dio como resultado un valor de (0.633) en tal sentido la relación que existe entre la Nueva Gestión Pública y los recursos financieros es positiva moderada.

### **Prueba de hipótesis específica 02**

Según la tabla 18 anexo V. Para obtener los resultados fue importante recolectar la información el cual se obtuvo por medio de la encuesta, a través del cuestionario que estuvo compuesto por 19 preguntas, 9 preguntas relacionadas con la Nueva Gestión Pública y 10 relacionadas con la ejecución presupuestal, dichos datos fueron procesados en el sistema estadístico con la finalidad de poder corroborar la hipótesis específica 02 para ello se obtuvo la prueba de chi- cuadrado, donde se puede observar que la significancia bilateral dio un valor de (0.000) el cual es menor a 0.05 por lo tanto si existe relación significativa entre la Nueva Gestión Pública y los recursos económicos.

### **Correlación del objetivo específica 02**

Según la tabla 19 anexo V. Para obtener los resultados fue importante recolectar la información el cual se obtuvo por medio de la encuesta, a través del cuestionario que estuvo compuesto por 19 preguntas, 9 preguntas relacionadas con la Nueva Gestión Pública y 10 relacionadas con la ejecución presupuestal, dichos datos fueron procesados en el sistema estadístico con la finalidad de determinar la correlación del objetivo específico 2, para ello se obtuvo la prueba de correlación del coeficiente de Spearman donde dio como resultado un valor de (0.718) en tal sentido la relación que existe entre la Nueva Gestión Pública y los recursos económicos es positiva alta.

### **Prueba de hipótesis específica 03**

Según la tabla 20 anexo V. Para obtener los resultados fue importante recolectar la información el cual se obtuvo por medio de la encuesta, a través del cuestionario que estuvo compuesto por 19 preguntas, 9 preguntas relacionadas con la Nueva Gestión Pública y 10 relacionadas con la ejecución presupuestal, dichos datos fueron procesados en el sistema estadístico con la finalidad de poder corroborar la hipótesis específica 03, para ello se obtuvo la prueba de chi- cuadrado, donde se puede observar que la significancia bilateral dio un valor de (0.017) el cual es menor a 0.05 por lo tanto si existe relación significativa entre la Nueva

Gestión Pública y los recursos humanos.

### **Correlación del objetivo específica 03**

Según la tabla 21 anexo V. Para obtener los resultados fue importante recolectar la información el cual se obtuvo por medio de la encuesta, a través del cuestionario que estuvo compuesto por 19 preguntas, 9 preguntas relacionadas con la Nueva Gestión Pública y 10 relacionadas con la ejecución presupuestal, dichos datos fueron procesados en el sistema estadístico con la finalidad de determinar la correlación del objetivo específico 03. para ello se obtuvo la prueba de correlación del coeficiente de Spearman donde dio como resultado un valor de (0.613) en tal sentido la relación que existe entre la Nueva Gestión Pública y los recursos humanos es positiva moderada.

## V. DISCUSIÓN

Para realizar la discusión de los resultados fue imprescindible considerar el método de análisis de datos el primero que está relacionado con el análisis descriptivo mediante el cual se visualiza la fiabilidad del estudio por medio del Alfa de Cronbach donde dio como resultado un valor de (0.835 y 0.809) para cada variable respectivamente y el segundo que está relacionado con el análisis inferencial donde por medio de la prueba de chi-cuadro se corroboró las hipótesis y a través de la prueba de Spearman se determinó cada objetivo planteado, en cual se describirá de la siguiente manera:

Para corroborar la hipótesis general sobre: existe relación significativa entre la nueva gestión pública y la ejecución presupuestal para ello se consideró la prueba de chi cuadrado donde dio como resultado un valor de (0.000) el cual al ser menor a 0.05 se acepta la hipótesis alterna es decir que si existe relación entre ambas unidades de estudio y respecto al objetivo general sobre: Determinar la relación entre la nueva gestión pública y la ejecución presupuestal en razón a ello se consideró la prueba no paramétrica de Spearman donde dio como valor (0.711) es decir la relación entre la nueva gestión pública y la ejecución presupuestal es positiva alta.

Lo mencionado anteriormente es argumentado por Corminck (2020) La nueva gestión pública es un término utilizado en las últimas décadas, primero en los países anglosajones y luego a nivel mundial, para referirse a un conjunto de decisiones y prácticas administrativas destinadas a aumentar la flexibilidad de las estructuras y procesos, así como una mayor competencia en el sector público para mejorar la eficiencia operativa, así mismo Renete (2018) menciona la nueva gestión pública se basa en: 1. el orden; 2. el control político de las; 3. la relación de las organizaciones y 4.

El desempeño del sector público; en tal sentido se puede remarcar que si existe relación significativa entre la nueva gestión pública y la ejecución presupuestal donde:

Navarro y Delgado (2020) muestra que la ejecución del presupuesto se rige por el régimen presupuestario anual y sus cambios según la regla general de que, durante un determinado período de tiempo, se generan ingresos y se cumplen las obligaciones de gasto para cumplir con los préstamos aprobados en el presupuesto.

En tal sentido se puede remarcar que la ejecución presupuestaria Etapa del ciclo presupuestario, Escala de Prioridad, que comprende un conjunto de actividades para el aprovechamiento óptimo de los recursos humanos, económicos y financieros asignados dentro del presupuesto para obtener bienes, servicios y obras con la cantidad, calidad y capacidades que se ofrecen

Los resultados son corroborados por: Bohórquez y Castro (2018), en el estudio se evaluó la delimitación de las líneas de inversión local como determinante de mejora en los niveles e indicadores de ejecución presupuestaria anual. un aumento de 4,21% en la ejecución presupuestaria anual y una disminución anual promedio de 6,67% en la mora presupuestaria.

Además, se analizó el comportamiento de los indicadores presupuestarios, lo que debe conducir a una mejora en la implementación de la medida delimitación de actividades y/o medidas; y se estimó un modelo econométrico, presentando la metodología de panel de datos para determinar si existe o no una relación de dependencia lógico-matemática entre las variables de ejecución por transferencia y las líneas de inversión.

Torres y Bardales (2018) Concluyeron que la gestión de la organización es importante porque determina el comportamiento humano y que es necesario establecer funciones bien definidas para llevar a cabo lo que el estado hoy llama puestos de trabajo. Asimismo, las consecuencias institucionales, principalmente por la mala gobernabilidad, son complejas y conducen a una mala ejecución del presupuesto comunal.

Por otro lado, la tecnología, la innovación y la comunicación es una estrategia importante para dotar de habilidades y capacidades al talento para mejorar la gestión de una organización. Se recomienda el trabajo en

equipos interdisciplinarios y multidisciplinarios para mejorar la gestión organizacional y la ejecución presupuestaria en las ciudades.

Chávez (2019) Concluyo conclusión de que la ejecución presupuestaria es muy importante después de la programación, de hecho es una verdadera herramienta para la gestión empresarial institucional, pero siempre y cuando se haga de manera eficaz, eficiente, transparente y transparente.

Condezo (2017) concluyo que los recursos económicos que destina el estado en la mayoría de casos no es el adecuado para solventar el gasto público, y no logra cubrir las necesidades colectivas de la población en este sentido al asignación y distribución que realiza el estado para los diversos niveles de gobierno tendrá un efecto relevante a la ejecución presupuestal.

Para corroborar la hipótesis específico 01 sobre: existe relación significativa entre la nueva gestión pública y los recursos financieros para ello se consideró la prueba de chi cuadrado donde dio como resultado un valor de (0.000) el cual al ser menor a 0.05 se acepta la hipótesis alterna es decir que si existe relación entre ambas unidades de estudio y respecto al objetivo específico 01 sobre: Determinar la relación entre la nueva gestión pública y los recursos financieros en razón a ello se consideró la prueba no paramétrica de Spearman donde dio como valor (0.633) es decir la relación entre la nueva gestión pública y los recursos financieros es positiva moderna.

Lo mencionado anteriormente es argumentado por Pacheco (2019) enfatiza que cuando habla de recursos se refiere a todo el dinero que se puede gastar en efectivo o crédito en un momento dado. Un dato importante para iniciar un negocio es que se debe contar con los recursos económicos necesarios para poder operar de manera efectiva.

Los resultados son corroborados por: Rendón (2021) Concluyo que era necesario dejar más claro que el campo de la administración pública se ha visto privado de la presencia del gobierno o de su asimilación en la esfera política. La NGP es el resultado de cambiar la gobernanza, colocándola fuera del dominio público, en el dominio privado.



Bohorquez y Castro (2018), en el estudio se evaluó la delimitación de las líneas de inversión local como determinante de mejora en los niveles e indicadores de ejecución presupuestaria anual. un aumento de 4,21% en la ejecución presupuestaria anual y una disminución anual promedio de 6,67% en la mora presupuestaria.

Además, se analizó el comportamiento de los indicadores presupuestarios, lo que debe conducir a una mejora en la implementación de la medida delimitación de actividades y/o medidas; y se estimó un modelo econométrico, presentando la metodología de panel de datos para determinar si existe o no una relación de dependencia lógico-matemática entre las variables de ejecución por transferencia y las líneas de inversión.

En este sentido, tanto el nuevo modelo de administración pública como las sofisticadas variantes propuestas en el modelo de NGP requieren la inclusión de elementos derivados de exigencias políticas, tales como rendición de cuentas, derechos, nueva ciudadanía, líneas políticas, etc.

Cubas y Haro, (2016) Concluyó que las obras públicas directas son posibles gracias a fuentes de financiamiento como los ingresos directos, incluidos los ingresos por arrendamiento de propiedades, alquileres, ventas de bienes y prestación de servicios, y los fondos, según el derecho canónico, son ingresos por explotación económica. Recursos naturales explotados en la provincia; para poder obtener ingresos efectivos al momento de realizar estos trabajos.

Para corroborar la hipótesis específico 02 sobre: existe relación significativa entre la nueva gestión pública y los recursos económicos para ello se consideró la prueba de chi cuadrado donde dio como resultado un valor de (0.000) el cual al ser menor a 0.05 se acepta la hipótesis alterna es decir que si existe relación entre ambas unidades de estudio y respecto al objetivo específico 02 sobre: Determinar la relación entre la nueva gestión pública y los recursos económicos en razón a ello se consideró la prueba no paramétrica de Spearman donde dio como valor (0.718) es decir la relación entre la nueva gestión pública y los recursos económicos es positiva moderna.

Lo mencionado anteriormente es argumentado por Pisconte (2019) indica que los recursos económicos son todos los activos tangibles o intangibles que satisfarán necesidades específicas en las actividades productivas o comerciales de la empresa, por tanto, estos recursos son fundamentales para que la entidad pueda realizar todas aquellas operaciones que le permita obtener recursos económicos permitiendo así invertir: y para que sea rentable es importante recuperar esa inversión realizada mediante el uso o desarrollo de recursos.

Los resultados son corroborados por: Pérez (2020), cabe señalar que esta institución es y es autónoma, con personalidad jurídica y su propio patrimonio está sujeto a normas y leyes de mayor trascendencia, como la Constitución Política de la República, entre otras. Finalmente desarrollaron una propuesta de investigación encaminada a comprender, analizar y proponer una vía crítica para acelerar y ejecutar mejor el presupuesto asignado en proyectos de inversión en este caso del municipio.

Condezo (2017) concluyo que los recursos económicos que destina el estado en la mayoría de casos no es el adecuado para solventar el gasto público, y no logra cubrir las necesidades colectivas de la población en este sentido al asignación y distribución que realiza el estado para los diversos niveles de gobierno tendrá un efecto relevante a la ejecución presupuestal.

Torres y Bardales (2018) Concluyeron que la gestión de la organización es importante porque determina el comportamiento humano y que es necesario establecer funciones bien definidas para llevar a cabo lo que el estado hoy llama puestos de trabajo. Asimismo, las consecuencias institucionales, principalmente por la mala gobernabilidad, son complejas y conducen a una mala ejecución del presupuesto comunal.

Apaza (2018) concluyo mediante la implementación de estrategias más innovadoras y pertinentes, mejorando la logística de bienes y servicios, y reevaluando el talento de las personas que atienden al país.

Para corroborar la hipótesis específico 03 sobre: existe relación significativa entre la nueva gestión pública y los recursos humanos para ello se consideró la prueba de chi cuadrado donde dio como resultado un valor de

(0.000) el cual al ser menor a 0.05 se acepta la hipótesis alterna es decir que si existe relación entre ambas unidades de estudio y respecto al objetivo específico 03 sobre: Determinar la relación entre la nueva gestión pública y los recursos humanos en razón a ello se consideró la prueba no paramétrica de Spearman donde dio como valor (0.613) es decir la relación entre la nueva gestión pública y los recursos humanos es positiva moderna.

Lo mencionado anteriormente es argumentado por Chavetano (2015) Señala que cuando se trata de recursos humanos, se refiere a un equipo de capital humano responsable de realizar diferentes actividades en diferentes áreas de la empresa, brindando las habilidades, capacidades y talentos de la empresa para lograr las metas y misiones establecidas por la empresa.

Los resultados son corroborados por: Soledispa et al. (2020) Concluyo de que la nueva administración pública necesita resolver de manera más efectiva los problemas de la sociedad y eliminar los obstáculos burocráticos en las esferas administrativa y económica, para ello se debe de considera las competencias de los colaboradores de la entidad.

Valencia (2017) Llegó a la siguiente conclusión: la mayor parte de los fondos generados por las comunas se destinan a inversiones privadas utilizadas por las pequeñas comunas. También destaca la buena ejecución del presupuesto programado y señala que el municipio ha recibido beneficios económicos y sociales.

Cubas y Haro (2016) Concluyó que las obras públicas directas son posibles gracias a fuentes de financiamiento como los ingresos directos, incluidos los ingresos por arrendamiento de propiedades, alquileres, ventas de bienes y prestación de servicios, y los fondos, según el derecho canónico, son ingresos por explotación económica. Recursos naturales explotados en la provincia; para poder obtener ingresos efectivos al momento de realizar estos trabajos.

## VI. CONCLUSIONES

Las conclusiones del trabajo de investigación estarán relacionadas con las hipótesis y objetivos trazados en el capítulo I de estudio donde se puede remarcar lo siguiente:

1. En conclusión, para confirmar la hipótesis se tuvo en cuenta la prueba de Chi-cuadrado, la cual dio como resultado un valor inferior a 0,05, por lo que se acepta una hipótesis alternativa, es decir, si existe relación entre ambas unidades. La Prueba de Spearman y parámetro o no prueba relativa a el objetivo, que da como valor (0,711), es decir, la relación entre la nueva gestión pública y la ejecución del presupuesto es muy alta, en razón a ello se puede concluir que la nueva gestión pública está relacionado con el orden organizativo, con el control político, las relaciones entre instituciones por medio de ello los gobiernos locales podrán realizar adecuadamente la ejecución presupuestal para ello es esencial que los mismos tengan un adecuado control de los recursos ya sean económicos, financieros y humanos que poseen o adquieren.
2. En conclusión, la nueva gestión pública es importante para los gobiernos locales debido a que por medio ello puede realizar la ejecución presupuestal considerando en manejo adecuado de sus recursos financieros el cual está relacionado con el presupuesto asignado, con la calendarización para la ejecución del gasto.
3. En conclusión, la nueva gestión pública es importante para los gobiernos locales debido a que por medio ello puede realizar la ejecución presupuestal considerando en manejo adecuado de sus recursos económicos es decir contar con una buena infraestructura, así como una adecuada implementación de nuevos mobiliarios, así como equipos diversos.
4. En conclusión, la nueva gestión pública es importante para los gobiernos locales y se implemente para la ejecución presupuestal considerando los recursos humanos es decir contar con un personal capacitado y apto para realizar sus actividades laborales dentro de la entidad, estos ya sean en calidad de nombrados o contratados.

## VII. RECOMENDACIONES

Una vez desarrollado el estudio y haber realizado las conclusiones podremos dar algunas recomendaciones hacia los gobiernos locales.

1. Implementar distintas estrategias que ayuden a mejorar la nueva gestión pública dentro de la entidad con la finalidad de que puedan realizar adecuadamente la ejecución presupuestal de tal forma que puedan cubrir las necesidades de la población. . Se recomienda a cada gobierno local de la provincia de la convención, debe tener en cuenta que el control político, orden organizativo, relación entre instituciones son fundamentales, para el cumplimiento del objetivo y proyectos concluidos como gobierno local en la gestión pública. Además se tiene de conocimiento que, en los gobiernos locales, la participación exhausta es de todo el personal de manera nombrada y contratada, serán directamente involucrada en la ejecución y cumplimiento de las metas como entidad en un 100%, se recomienda a la gerencia de administración y áreas involucradas para la ejecución del gobierno local hacerle partícipe total, dándole todas las facilidades para un buen trabajo como trabajador público y así llegar a los logros y objetivos como entidad. Se recomienda para la literatura, cambiar el contexto y al mismo tiempo realizar una revisión sistemática para profundizar la literatura para el mejor estudio, siendo artículo de impacto
2. La implementación de Nueva Gestión Pública, para las futuras mejoras en los resultados y como factor impredecible en los procedimientos para un apropiado avance en la ejecución presupuestal en los gobiernos locales.
3. Realizar el debido control en los gobiernos locales de la provincia de La Convención, para tener una nueva gestión pública adecuada es imprescindible que dichas entidades puedan contar con un de sus recursos financieros de tal forma que la ejecución presupuestal se ejecute de acuerdo a lo pronosticado.
4. Se recomienda, que por medio de la implementación de la nueva gestión pública los gobiernos locales podrán realizar adecuadamente y de forma oportuna el avance de su ejecución presupuestal para ello es imprescindible contar con el personal adecuado y capacitado.

## REFERENCIAS

- Álvarez-Risco, A. (2020). Clasificación de las Investigaciones. Lima: Universidad de Lima.
- Apaza Paco, D. V. (2018). "Relación Entre La Nueva Gestión Pública y Gestión Por Resultados de los Programas Presupuestales en la Unidad de Gestión Educativa Local de Abancay - Apurímac, 2015 – 2016". Perú-Arequipa: Universida Nacional de San Agustín de Arequipa.
- Armijos Mayon, F., Bermúdez Burgos, A., & Mora Sánchez, N. (2019). Gestión de administración de los Recursos Humanos. Revista Universidad y Sociedad.
- Bandura, A. (2001). Social cognitive theory: An Agentic Perspective. Annual Review of Psychology, 52 (1), 1–26. .
- Bohorquez, Y. C., & Castro, M. (2018). Bdigital. Obtenido de [https://bdigital.uexternado.edu.co/bitstream/handle/001/1061/JIA-spa-2018-La\\_acotacion\\_de\\_las\\_lineas\\_de\\_inversion\\_local\\_como\\_un\\_determinant\\_e\\_del\\_mejoramiento.pdf?sequence=1&isAllowed=y](https://bdigital.uexternado.edu.co/bitstream/handle/001/1061/JIA-spa-2018-La_acotacion_de_las_lineas_de_inversion_local_como_un_determinant_e_del_mejoramiento.pdf?sequence=1&isAllowed=y)
- Carrasco, S. (2019). Metodología de la Investigación Científica (Vol. 2da Edición). Lima Peru: San Marcos.
- Castro Márquez, F. (2003). El proyecto de investigación y su esquema de elaboración. 2a. ed., 144. Caracas: Editorial Uyapar.
- Chavetano , I. (2015). Gestión de Talento Humano. Obtenido de <https://jgestiondeltalentohumano.wordpress.com/2015/01/04/segun-los-autores-existen-distintos-conceptos-sobre-la-administracion-de-recursos-humanos/#:~:text=La%20ARH%20es%20el%20conjunto%20integral%20de%20actividades%20de%20especialistas,y%20competitivid>
- Chávez, E. L. (2019). La ejecución presupuestal de ESSALUD del Perú como un instrumento de gestión. Pensamiento Crítico, 24(1), 103-120.
- Condezo Santiago, I. T. (2017). El presupuesto por resultados en la ejecución de gasto de la municipalidad distrital de Tomaykichwa, provincia de Ambo periodo 2015-2016. Huanuco: Universidad de Huanuco.
- Congreso . (2018). Obtenido de <https://www.congreso.gob.pe/comisiones2018/Trabajo/queesfuncion/>

- Cormick, H. T. (2020). La Nueva Gestión Pública. Su aplicación en los países de la OCDE y en Argentina. Ucronías. Obtenido de <https://170.210.178.57/index.php/ucronias/article/view/5>
- Cubas Chavarry, K. M., & Haro Aniceto, M. M. (2016). "El Presupuesto Público Y Su Influencia En La Ejecución De Obras Públicas Por Administración Directa En La Municipalidad Provincial De San Miguel, Departamento De Cajamarca, Año 2015". Trujillo, Perú: [http://repositorio.upao.edu.pe/bitstream/upaorep/2348/1/RE\\_CONT\\_KATIA.CUBAS\\_MELISSA.HARO\\_EL.PRESUPUESTO.PUBLICO.Y.SU.INFLUENCIA.EN.LA.EJECUCION.DE.OBRAS\\_DATOS.pdf](http://repositorio.upao.edu.pe/bitstream/upaorep/2348/1/RE_CONT_KATIA.CUBAS_MELISSA.HARO_EL.PRESUPUESTO.PUBLICO.Y.SU.INFLUENCIA.EN.LA.EJECUCION.DE.OBRAS_DATOS.pdf).
- De la Garza Montemayor, D. J., Ramírez, E. R., & Ibáñez, D. B. (2018). Tendencias en la administración pública moderna: la nueva gestión pública en México. Revista Venezolana. Diario Gestión. (2019). Obtenido de [https://www.mef.gob.pe/es/?option=com\\_content&language=es-ES&Itemid=101582&lang=es-ES&view=article&id=2403](https://www.mef.gob.pe/es/?option=com_content&language=es-ES&Itemid=101582&lang=es-ES&view=article&id=2403)
- Ducardo Patiño, J. (2021). Introduccion a los recursos economicos. Anfora. Editorial Economía . (2015). Obtenido de <https://economia.org/recursos-economicos.php>
- Fiedler, F. E. (1967). A Theory of Leadership Effectiveness. New York: McGraw-Hill.
- Funcion publica. (2021). [funcionpublica.gov.co](http://funcionpublica.gov.co). Obtenido de <https://www.funcionpublica.gov.co/web/mipg/resultados-medicion>
- Galarza, C. R. (2020). LOS ALCANCES DE UNA INVESTIGACIÓN. CienciAmérica, 9-3.
- García Ferrando, M. (1993). La Encuesta. El análisis de la realidad social. Métodos y técnicas de investigación, 146-176. Madrid, España: Alianza Universidad. Obtenido de <http://metodos-comunicacion.sociales.uba.ar/wp-content/uploads/sites/219/2020/09/Garc%C3%ADa-Ferrando.pdf>
- González Rodríguez, S. S. (2020). ADMINISTRATIVE MANAGEMENT MODEL FOR THE BUSINESS DEVELOPMENT OF HOTEL BARROS IN QUEVEDO CITY. Revista Universidad y Sociedad.

- Hayes, B. (1999). Diseño de encuestas, usos y métodos de análisis estadístico. México: Edit Oxford.
- Hernandez Sampieri, R., & Mendoza Torres, C. (2018). Metodología de la Investigación 1RA Edición. Mexico: McGRAW-HILL / Interamericana Editores, S.A. de C.V.
- Instituto Europeo . (2020). Obtenido de <https://iead.es/recursos-financieros-que-son-para-que-sirven-que-tipos-hay/#:~:text=Los%20recursos%20financieros%20son%20aquellos,las%20acciones%20en%20otras%20compa%C3%B1%C3%ADas>.
- Ley general del Sistema Nacional de Presupuesto N°28411 . (2004). Obtenido de [http://transparencia.mtc.gob.pe/idm\\_docs/normas\\_legales/1\\_0\\_31.pdf](http://transparencia.mtc.gob.pe/idm_docs/normas_legales/1_0_31.pdf)
- Ley N° 27972; Ley orgánica de municipalidades. (2003). Obtenido de <https://diariooficial.elperuano.pe/pdf/0015/3-ley-organica-de-municipalidades-1.pdf>
- Mendoza, S. H. (2020). écnicas e instrumentos de recolección de datos. Boletín Científico de las Ciencias Económico Administrativas del ICEA,, 9(17), 51-53.
- Morales , F. (2020). Obtenido de <https://n9.cl/hfz6s>
- Navarro Torres, K., & Delgado Bardales, J. (2020). Gestión organizacional en la ejecución presupuestal Municipal 2020. Ciencia Latina Revista Científica Multidisciplinar. Obtenido de <https://www.ciencialatina.org/index.php/cienciala/article/view/138/147>
- Orozco Inca, E. E., Ramos Azcuy, F. J., & Guerra Bretaña, R. M. (2020). Retos a la gestión de la calidad en las instituciones de educación superior en Ecuador. Educación Médica Superior.
- Pacheco , J. (2019). Webyempresas. Obtenido de <https://n9.cl/jmoy6>
- Perez, C. J. (2020). recursosbiblio. Obtenido de <http://recursosbiblio.url.edu.gt/tesiseortiz/2021/04/26/Perez-Carlos.pdf>
- Pisconte Uzuriaga , J. (2019). Academia.edu. Obtenido de <https://n9.cl/2q5br>
- Quiroa, M. (2020). Obtenido de <https://economipedia.com/definiciones/estructura-organizacional.html>
- Renate Reiter,. (2018). Los múltiples significados Management': una revisión sistemática de la literatura. doi:10.1177/0020852318759736



- Rendón Acosta, J. L. (2021). La nueva gestión pública en la crisis actual del neoliberalismo (2008-2020). Bogotá, Colombia: Universidad Nacional de Colombia.
- Rendon Cardona, L. P. (2019). unellez.edu. Obtenido de <https://unellez.edu.ve/portalweb/public/departamentos/194/informacion/350#:~:text=Las%20relaciones%20institucionales%20son%20aquellas,de%20vista%20m%C3%A1s%20amplio%20posible>.
- Reynoso, C. F. (2005). La teoría de recursos y capacidades: Fundamentos microeconómicos. UDG.
- Robles Rosales, W. (2021). constitucionalrobles.com . Obtenido de [www.constitucionalrobles.com](http://www.constitucionalrobles.com)
- Rodriguez, P. A. (noviembre de 2008). Obtenido de <https://www.esap.edu.co/portal/wp-content/uploads/2017/10/5-Presupuesto-Publico.pdf>
- Rus Arias, E. (2019). Economipedia. Obtenido de <https://n9.cl/9fltg>
- S, C. (2019). Metodología de la Investigación Científica. Lima Peru: San Marcos.
- Schröder, P. (2022). Nueva Gestión Pública: Aportes para el buen gobierno. México, D.F.: Fundación Friedrich Naumann.
- Soledispa-Rodríguez, X. E.-B.-V. (2020). La nueva gestión pública: retos y oportunidades. Polo del Conocimiento, 5(9), 371-381.
- Soler Anglès , R. (2018). rosasolerangles.com. Obtenido de <http://www.rosasolerangles.com/orden-organizacional-esta-corresponde/> Torres, K. L. (2018). Gestión organizacional en la ejecución presupuestal Municipal 2020. Ciencia Latina Revista Científica Multidisciplinar, vol. 4, no 2, p. 1053-1071.
- Valencia Cantoñi, M. Y. (2017). “Análisis de la Ejecución Presupuestal del Municipio de Guachené desde el año 2008 hasta el 2015” . Santiago de Cali: <https://red.uao.edu.co/bitstream/10614/9691/1/T07359.pdf>.
- Westreicher, G. (14 de abril de 2022). Economipedia. Obtenido de <https://economipedia.com/definiciones/muestreo-por-conveniencia.html>
- Yactayo Chávez, E. (2019). La ejecución presupuestal de ESSALUD del Perú como un instrumento de gestión. Pensamiento Crítico.

## ANEXOS

### Anexo I Matriz de consistencia

**Título: La Nueva Gestión Pública y Ejecución Presupuestal en los Gobiernos Locales de la Provincia de la Convención Cusco 2021**

Problemas	Objetivos	Hipótesis	Variables	Metodología
General	General	General		
¿Cuál es la relación entre la nueva gestión pública y ejecución presupuestal en los Gobiernos Locales de la Provincia de la Convención Cusco 2021?	Determinar la relación entre la nueva gestión pública y ejecución presupuestal en los Gobiernos Locales de la Provincia de la Convención Cusco 2021.	Existe relación significativa entre la nueva gestión pública y ejecución presupuestal en los Gobiernos Locales de la Provincia de la Convención Cusco 2021.	<p><b>Variable: 01</b></p> <p>La nueva gestión pública</p>	<p><b>1. Enfoque</b> Cuantitativo</p> <p><b>2. Tipo</b> Aplicada</p> <p><b>3. Nivel y alcance</b> Correlacional</p>
Específico	Específico	Específico	Dimensiones	<p><b>4. Diseño</b> No experimental Corte: longitudinal</p> 
¿Cuál es la relación entre la nueva gestión pública y los recursos financieros en los Gobiernos Locales de la Provincia de la Convención Cusco 2021?	Determinar la relación entre la nueva gestión pública y los recursos financieros en los Gobiernos Locales de la Provincia de la Convención Cusco 2021.	Existe relación significativa entre la nueva gestión pública y los recursos financieros en los Gobiernos Locales de la Provincia de la Convención Cusco 2021.	<p>Orden organizativo</p> <p>Control político</p> <p>Relación entre instituciones</p> <p>Desempeño del sector público</p>	
¿Cuál es la relación entre la nueva gestión pública y los recursos económicos en los Gobiernos Locales de la Provincia de la Convención Cusco 2021?	Determinar la relación entre la nueva gestión pública y los recursos económicos en los Gobiernos Locales de la Provincia de la Convención Cusco 2021.	Existe relación significativa entre la nueva gestión pública y los recursos económicos en los Gobiernos Locales de la Provincia de la Convención Cusco 2021.	<p><b>Variable: 02</b></p> <p>Ejecución presupuestal</p>	
¿Cuál es la relación entre la nueva gestión pública y los recursos humanos en los Gobiernos Locales de la Provincia de la Convención Cusco 2021?	Determinar la relación entre la nueva gestión pública y los recursos humanos en los Gobiernos Locales de la Provincia de la Convención Cusco 2021.	Existe relación significativa entre la nueva gestión pública y los recursos humanos en los Gobiernos Locales de la Provincia de la Convención Cusco 2021.	<p><b>Dimensiones</b></p> <p>Recursos financieros</p> <p>Recursos económicos</p> <p>Recursos humanos</p>	<p><b>4. Población</b> Provincia de La Convención</p> <p><b>5. Muestra</b> 70 del Área administrativa</p> <p><b>6. Técnica</b></p> <p>Encuesta</p> <p><b>7. Instrumento</b> Cuestionario</p> <p><b>Análisis de datos</b> Spss 25</p>

**Anexo II**

**Matriz de la operacionalización de variables**

**Título: La Nueva Gestión Pública y Ejecución Presupuestal en los Gobiernos Locales de la Provincia de la Convención Cusco 2021**

Variable	Definición Conceptual	Definición Operacional	Dimensiones	Indicadores	Ítems	Escala y valores	Rangos
La Nueva Gestión Pública	Corminck (2020) La nueva gestión pública es un término frecuentado en las últimas décadas, primero en países anglosajones y luego en el mundo entero, para denotar un conjunto de decisiones y prácticas administrativas orientadas a flexibilizar estructuras y procesos y a introducir mayor competencia en el sector público, con el propósito de mejorar los resultados de la acción gubernativa	La nueva gestión pública se basa en : el orden; 2. el control político de las; 3. la relación de las organizaciones y 4. el desempeño del sector público.	Orden organizativo	–División del estado –Descentralización – Metas	8	Nunca (1) Casi nunca (2) A veces (3) Casi siempre (4) Siempre (5)	Malo Regular Bueno
			Control político	– Eficiencia –Gobernanza –Estabilidad política			
			Relación entre instituciones	–Convenios –Tratados –Acuerdos			
Variable	Definición Conceptual	Definición Operacional	Dimensiones	Indicadores	Ítems	Escala y valores	Rangos
Ejecución presupuestal	Navarro y Delgado (2020) señala que la ejecución presupuestaria, está sujeta al régimen del presupuesto anual y a sus modificaciones conforme a la ley general, durante dicho período se perciben los ingresos y se atienden las obligaciones de gasto de conformidad con los créditos presupuestarios autorizados en los presupuestos	Ejecución Presupuestaria Fase del ciclo presupuestario que Escala de prioridades comprende el conjunto de acciones destinadas a la utilización óptima de los recursos humanos, y los recursos económicos y financieros asignados en el presupuesto con el propósito de obtener los bienes, servicios y obras en la cantidad, calidad y oportunidad previstos en el mismo.	Recursos financiero	– Presupuesto	10	Nunca (1) Casi nunca (2) A veces (3) Casi siempre (4) Siempre (5)	Malo Regular Bueno
				– Calendarización			
				– Asignación			
				– Ejecución del gasto			
			Recursos económicos	– Infraestructura			
				– Implementación			
				– Mobiliario			
Recursos humanos	– Equipos diversos						
	– Personal nombrado – Personal contratado						

**Anexo III**  
**Matriz de instrumentos**

**Título: La Nueva Gestión Pública y Ejecución Presupuestal en los Gobiernos Locales de la Provincia de la Convención Cusco 2021**

<b>Nueva Gestión Pública</b>								
<b>N.º</b>	<b>DIMENSIONES / ítems</b>	<b>Pertinencia</b>		<b>Relevancia</b>		<b>Claridad</b>		<b>Sugerencias</b>
		<b>Si</b>	<b>No</b>	<b>Si</b>	<b>No</b>	<b>Si</b>	<b>No</b>	
	<b>DIMENSION: ORDEN ORGANIZATIVO</b>							
1	Considera usted que gracias a la división del estado en los tres niveles de gobierno se logra cumplir con los objetivos estratégicos del gobierno local							
2	La descentralización del estado está en función a las necesidades de la población							
3	Se efectúa acciones para evaluar el cumplimiento de metas en la entidad							
	<b>DIMENSION: CONTROL POLITICO</b>	<b>Si</b>	<b>No</b>	<b>Si</b>	<b>No</b>	<b>Si</b>	<b>No</b>	
4	La gobernanza está enfocada al respeto de los principios democráticos							
5	La estabilidad política permite reducir la incertidumbre de la coyuntura social							
6	La entidad realiza acciones para evaluar la eficiencia de la gestión pública							
	<b>DIMENSION: RELACION ENTRE INSTITUCIONES</b>	<b>Si</b>	<b>No</b>	<b>Si</b>	<b>No</b>	<b>Si</b>	<b>No</b>	
7	Los convenios institucionales permiten cumplir con los objetivos de la entidad							
8	Considera usted que la coordinación entre los niveles de gobierno permite mejorar la gestión pública							
9	La entidad realiza acuerdos para mejorar la gestión administrativa							
<b>Ejecución Presupuestal</b>								
<b>N.º</b>	<b>DIMENSIONES / ítems</b>	<b>Pertinencia</b>		<b>Relevancia</b>		<b>Claridad</b>		<b>Sugerencias</b>
		<b>Si</b>	<b>No</b>	<b>Si</b>	<b>No</b>	<b>Si</b>	<b>No</b>	
	<b>DIMENSION: RECURSOS FINANCIEROS</b>							
1	El presupuesto se elabora considerando los objetivos estratégicos de la entidad							
2	En la entidad se cumple con los plazos de ejecución de acuerdo con la calendarización							
3	La asignación del presupuesto se efectúa en función al cumplimiento de las metas presupuestales							
4	El procedimiento para la ejecución del gasto se efectúa de acuerdo a las normas vigentes							
	<b>DIMENSION: RECURSOS ECONOMICOS</b>	<b>Si</b>	<b>No</b>	<b>Si</b>	<b>No</b>	<b>Si</b>	<b>No</b>	
5	La Infraestructura con la que cuenta la entidad permite cumplir con sus objetivos institucionales							
6	El procedimiento para Implementación de las instalaciones de la entidad se realiza en forma programada							
7	El procedimiento para la adquisición de Mobiliario se efectúa de acuerdo al requerimiento de las áreas usuarias							
8	Los Equipos diversos con los que cuenta la entidad permite cumplir con los objetivos institucionales							
	<b>DIMENSION: RECURSOS HUMANOS</b>	<b>Si</b>	<b>No</b>	<b>Si</b>	<b>No</b>	<b>Si</b>	<b>No</b>	
9	La entidad cuenta con personal nombrado calificado para asegurar la calidad del gasto							
10	La entidad cuenta con personal contratado calificado para asegurar la calidad del gasto							

Anexo IV

Validación de expertos

CERTIFICADO DE VALIDEZ DE CONTENIDO DEL INSTRUMENTO QUE MIDE: NUEVA GESTIÓN PÚBLICA

N.º	DIMENSIONES / ítems	Pertinencia		Relevancia		Claridad <sup>3</sup>		Sugerencias
		Si	No	Si	No	Si	No	
	<b>DIMENSION: ORDEN ORGANIZATIVO</b>							
1	Considera usted que gracias a la división del estado en los tres niveles de gobierno se logra cumplir con los objetivos estratégicos del gobierno local	X		X		X		
2	La descentralización del estado está en función a las necesidades de la población	X		X		X		
3	Se efectúa acciones para evaluar el cumplimiento de metas en la entidad	X		X		X		
	<b>DIMENSION: CONTROL POLITICO</b>							
4	La gobernanza está enfocada al respeto de los principios democráticos	X		X		X		
5	La estabilidad política permite reducir la incertidumbre de la coyuntura social	X		X		X		
6	La entidad realiza acciones para evaluar la eficiencia de la gestión pública	X		X		X		
	<b>DIMENSION: RELACION ENTRE INSTITUCIONES</b>							
7	Los Convenios institucionales permite cumplir con los objetivos de la entidad	X		X		X		
8	Considera usted que la Coordinación entre los niveles de gobierno permite mejorar la gestión pública	X		X		X		
9	La entidad realiza acuerdos para mejorar la gestión administrativa.	X		X		X		

Observaciones (precisar si hay suficiencia):  Aplicable  Aplicable después de corregir  No aplicable

Apellidos y nombres del juez validador. Dr/ Mg: **Lupe Graus Cortez** DNI: 07539368

Especialidad del validador: **Investigadores de la Maestría en Gestión Pública**



19 de julio del 2022

<sup>1</sup>Pertinencia: El ítem corresponde al concepto teórico formulado.

<sup>2</sup>Relevancia: El ítem es apropiado para representar al componente o dimensión específica del constructo

<sup>3</sup>Claridad: Se entiende sin dificultad alguna el enunciado del ítem, es conciso, exacto y directo

Nota: Suficiencia, se dice suficiencia cuando los ítems planteados son suficientes para medir la dimensión

**CERTIFICADO DE VALIDEZ DE CONTENIDO DEL INSTRUMENTO QUE MIDE: EJECUCION PRESUPUESTAL**

N.º	DIMENSIONES / ítems	Pertinencia		Relevancia		Claridad <sup>3</sup>		Sugerencias
		Si	No	Si	No	Si	No	
	<b>DIMENSIÓN: Recursos Financieros</b>							
1	El presupuesto se elabora considerando los objetivos estratégicos de la entidad	x		x		x		
2	En la entidad se cumple con los plazos de ejecución de acuerdo con la Calendarización	x		x		x		
3	La Asignación del presupuesto se efectúa en función al cumplimiento de las metas presupuestales	x		x		x		
4	El procedimiento para la Ejecución del gasto se efectúa de acuerdo a las normas vigentes	x		x		x		
	<b>DIMENSIÓN: Recursos Económicos</b>							
5	La Infraestructura con la que cuenta la entidad permite cumplir con sus objetivos institucionales	x		x		x		
6	El procedimiento para Implementación de las instalaciones de la entidad se realiza en forma programada	x		x		x		
7	El procedimiento para la adquisición de Mobiliario se efectúa de acuerdo al requerimiento de las áreas usuarias	x		x		x		
8	Los Equipos diversos con los que cuenta la entidad permite cumplir con los objetivos institucionales	x		x		x		
	<b>DIMENSIÓN: Recursos Humanos</b>							
9	La entidad cuanta con Personal nombrado calificado para asegurar la calidad del gasto	x		x		x		
10	La entidad cuanta con Personal contratado calificado para asegurar la calidad del gasto	x		x		x		

Observaciones (precisar si hay suficiencia): \_\_\_\_\_

Opinión de aplicabilidad:      **Aplicable** [ x ]      **Aplicable después de corregir** [ ]      **No aplicable** [ ]

Apellidos y nombres del juez validador. Dr/ Mg: **Lupe Graus Cortez**      DNI: 07539368

Especialidad del validador: **Investigadores de la Maestría en Gestión Pública**



**19 de julio del 2022**

<sup>1</sup>**Pertinencia:** El ítem corresponde al concepto teórico formulado.

<sup>2</sup>**Relevancia:** El ítem es apropiado para representar al componente o dimensión específica del constructo

<sup>3</sup>**Claridad:** Se entiende sin dificultad alguna el enunciado del ítem, es conciso, exacto y directo

**Nota:** Suficiencia, se dice suficiencia cuando los ítems planteados son suficientes para medir la dimensión

**CERTIFICADO DE VALIDEZ DE CONTENIDO DEL INSTRUMENTO QUE MIDE: NUEVA GESTION PÚBLICA**

N.º	DIMENSIONES / ítems	Pertinencia		Relevancia		Claridad <sup>3</sup>		Sugerencias
		Si	No	Si	No	Si	No	
<b>DIMENSION: ORDEN ORGANIZATIVO</b>								
1	Considera usted que la división del estado en los 3 niveles de gobierno se logra cumplir con los objetivos estratégicos del gobierno local	X		x		x		
2	La Descentralización del estado está en función a las necesidades de la población	x		x		x		
3	Se efectúa acciones para evaluar el cumplimiento de metas en la entidad	x		x		x		
<b>DIMENSION: CONTROL POLITICO</b>								
4	La gobernanza está enfocada al respeto de los principios democráticos	x		x		x		
5	La estabilidad política permite reducir la incertidumbre de la coyuntura social	x		x		x		
6	La entidad realiza acciones para evaluar la eficiencia de la gestión pública	x		x		x		
<b>DIMENSION: RELACION ENTRE INSTITUCIONES</b>								
7	Los Convenios institucionales permite cumplir con los objetivos de la entidad	x		x		x		
8	Considera usted que la Coordinación entre los niveles de gobierno permite mejorar la gestión pública	x		x		x		
9	La entidad realiza acuerdos para mejorar la gestión administrativa.	x		x		x		

**Observaciones (precisar si hay suficiencia):** \_\_\_\_\_

**Opinión de aplicabilidad:**            **Aplicable** [x]            **Aplicable después de corregir** [ ]

**No aplicable** [ ] **Apellidos y nombres del juez validador. Dr/**

**Mg: Paul Gregorio Paucar Llanos DNI: 25691179**

**Especialidad del validador: Gestión Pública**

**<sup>1</sup>Pertinencia:** El ítem corresponde al concepto teórico formulado.

**<sup>2</sup>Relevancia:** El ítem es apropiado para representar al componente o dimensión específica del constructo

**<sup>3</sup>Claridad:** Se entiende sin dificultad alguna el enunciado del ítem, es conciso, exacto y directo

**Nota:** Suficiencia, se dice suficiencia cuando los ítems planteados son suficientes para medir la dimensión

**16 de julio del 2022**

A handwritten signature in purple ink, appearing to read "Gaul Vazquez", written on a light-colored background.



**CERTIFICADO DE VALIDEZ DE CONTENIDO DEL INSTRUMENTO QUE MIDE: EJECUCION PRESUPUESTAL**

N.º	DIMENSIONES / ítems	Pertinencia		Relevancia		Claridad <sup>3</sup>		Sugerencias
		Si	No	Si	No	Si	No	
	<b>DIMENSION: Recursos Financieros</b>							
1	El presupuesto se elabora considerando los objetivos estratégicos de la entidad	x		x		x		
2	En la entidad se cumple con los plazos de ejecución de acuerdo con la Calendarización	x		x		x		
3	La Asignación del presupuesto se efectúa en función al cumplimiento de las metas presupuestales	x		x		x		
4	El procedimiento para la Ejecución del gasto se efectúa de acuerdo a las normas vigentes	x		x		x		
	<b>DIMENSION: Recursos Económicos</b>							
5	La Infraestructura con la que cuenta la entidad permite cumplir con sus objetivos institucionales	x		x		x		
6	El procedimiento para Implementación de las instalaciones de la entidad se realiza en forma programada	x		x		x		
7	El procedimiento para la adquisición de Mobiliario se efectúa de acuerdo al requerimiento de las áreas usuarias	x		x		x		
8	Los Equipos diversos con los que cuenta la entidad permite cumplir con los objetivos institucionales	x		x		x		
	<b>DIMENSION: Recursos Humanos</b>							
9	La entidad cuanta con Personal nombrado calificado para asegurar la calidad del gasto	x		x		x		
10	La entidad cuanta con Personal contratado calificado para asegurar la calidad del gasto	x		x		x		

Observaciones (precisar si hay suficiencia): \_\_\_\_\_

Opinión de aplicabilidad:      Aplicable [x]      Aplicable después de corregir [ ]      No aplicable [ ]

Apellidos y nombres del juez validador. Dr/ Mg: Paul Gregorio Paucar Llanos DNI: 25691179

Especialidad del validador: Gestión Pública

**<sup>1</sup>Pertinencia:** El ítem corresponde al concepto teórico formulado.

**<sup>2</sup>Relevancia:** El ítem es apropiado para representar al componente o dimensión específica del constructo

**<sup>3</sup>Claridad:** Se entiende sin dificultad alguna el enunciado del ítem, es conciso, exacto y directo

**Nota:** Suficiencia, se dice suficiencia cuando los ítems planteados son suficientes para medir la dimensión

**16 de julio del 2022**

A handwritten signature in purple ink, appearing to read "Gaul Pary", written on a light-colored background.

**CERTIFICADO DE VALIDEZ DE CONTENIDO DEL INSTRUMENTO QUE MIDE: NUEVA GESTION PÚBLICA**

N.º	DIMENSIONES / ítems	Pertinencia		Relevancia		Claridad <sup>3</sup>		Sugerencias
		Si	No	Si	No	Si	No	
	<b>DIMENSION: ORDEN ORGANIZATIVO</b>							
1	Considera usted que la división del estado en los 3 niveles de gobierno se logra cumplir con los objetivos estratégicos del gobierno local.	X		X		X		
2	La Descentralización del estado está en función a las necesidades de la población	X		X		X		
3	Se efectúa acciones para evaluar el cumplimiento de metas en la entidad	X		X		X		
	<b>DIMENSION: CONTROL POLITICO</b>							
4	La gobernanza está enfocada al respeto de los principios democráticos	X		X		X		
5	La estabilidad política permite reducir la incertidumbre de la coyuntura social	X		X		X		
6	La entidad realiza acciones para evaluar la eficiencia de la gestión pública	X		X		X		
	<b>DIMENSION: RELACION ENTRE INSTITUCIONES</b>							
7	Los Convenios institucionales permite cumplir con los objetivos de la entidad	X		X		X		
8	Considera usted que la Coordinación entre los niveles de gobierno permite mejorar la gestión pública	X		X		X		
9	La entidad realiza acuerdos para mejorar la gestión administrativa.	X		X		X		

Observaciones (precisar si hay suficiencia): \_\_\_\_\_

Opinión de aplicabilidad:      **Aplicable** [x]      **Aplicable después de corregir** [ ]

No aplicable [ ] Apellidos y nombres del juez validador. Dr/

Mg: **García Talledo Enrique Gustavo DNI: 07924163**

**Especialidad del validador: Docente Investigador**

**19 de julio del 2022**

**<sup>1</sup>Pertinencia:** El ítem corresponde al concepto teórico formulado.

**<sup>2</sup>Relevancia:** El ítem es apropiado para representar al componente o dimensión específica del constructo

**<sup>3</sup>Claridad:** Se entiende sin dificultad alguna el enunciado del ítem, es conciso, exacto y directo

**Nota:** Suficiencia, se dice suficiencia cuando los ítems planteados son suficientes para medir la dimensión

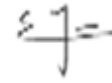
A handwritten signature in black ink, appearing to be 'E. J.', enclosed within a thin black rectangular border.

**CERTIFICADO DE VALIDEZ DE CONTENIDO DEL INSTRUMENTO QUE MIDE: EJECUCION PRESUPUESTAL**

N.º	DIMENSIONES / ítems	Pertinencia		Relevancia		Claridad <sup>3</sup>		Sugerencias
		Si	No	Si	No	Si	No	
	<b>DIMENSION: Recursos Financieros</b>							
1	El presupuesto se elabora considerando los objetivos estratégicos de la entidad	x		x		x		
2	En la entidad se cumple con los plazos de ejecución de acuerdo con la Calendarización	x		x		x		
3	La Asignación del presupuesto se efectúa en función al cumplimiento de las metas presupuestales	x		x		x		
4	El procedimiento para la Ejecución del gasto se efectúa de acuerdo a las normas vigentes	x		x		x		
	<b>DIMENSION: Recursos Económicos</b>							
5	La Infraestructura con la que cuenta la entidad permite cumplir con sus objetivos institucionales	x		x		x		
6	El procedimiento para Implementación de las instalaciones de la entidad se realiza en forma programada	x		x		x		
7	El procedimiento para la adquisición de Mobiliario se efectúa de acuerdo al requerimiento de las áreas usuarias	x		x		x		
8	Los Equipos diversos con los que cuenta la entidad permite cumplir con los objetivos institucionales	x		x		x		
	<b>DIMENSION: Recursos Humanos</b>							
9	La entidad cuanta con Personal nombrado calificado para asegurar la calidad del gasto	x		x		x		
10	La entidad cuanta con Personal contratado calificado para asegurar la calidad del gasto	x		x		x		

Observaciones (precisar si hay suficiencia): \_\_\_\_\_

Opinión de aplicabilidad:      Aplicable [x]      Aplicable después de corregir [ ]      No aplicable [ ] Apellidos y nombres del juez validador. Dr/ Mg: Garcia Talledo E

Especialidad del validador: Docente Investigador

**19 de julio del 2022**

**<sup>1</sup>Pertinencia:** El ítem corresponde al concepto teórico formulado.

**<sup>2</sup>Relevancia:** El ítem es apropiado para representar al componente o dimensión específica del constructo

**<sup>3</sup>Claridad:** Se entiende sin dificultad alguna el enunciado del ítem, es conciso, exacto y directo

**Nota:** Suficiencia, se dice suficiencia cuando los ítems planteados son suficientes para medir la dimensión

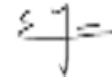
A handwritten mark consisting of a vertical line with a horizontal line crossing it, and a small 'S' to the left, resembling a stylized signature or a specific symbol.

**PERÚ**

Ministerio de Educación

Superintendencia Nacional de  
Educación Superior UniversitariaDirección de Documentación e  
Información Universitaria y  
Registro de Grados y Títulos**REGISTRO NACIONAL DE GRADOS ACADÉMICOS Y TÍTULOS PROFESIONALES**

Graduado	Grado o Título	Institución
PAUCAR LLANOS, PAUL GREGORIO DNI 25691179	<b>MAESTRO EN INVESTIGACION Y DOCENCIA UNIVERSITARIA</b> DOCENCIA UNIVERSITARIA Fecha de diploma: 13/04/15 Modalidad de estudios: -  Fecha matrícula: Sin información (***) Fecha egreso: Sin información (***)	UNIVERSIDAD NACIONAL DEL CALLAO <i>PERU</i>
PAUCAR LLANOS, PAUL GREGORIO DNI 25691179	<b>BACHILLER EN ECONOMÍA</b> Fecha de diploma: 18/05/84 Modalidad de estudios: PRESENCIAL  Fecha matrícula: 06/07/1977 Fecha egreso: Sin información (***)	UNIVERSIDAD NACIONAL DEL CALLAO <i>PERU</i>
PAUCAR LLANOS, PAUL GREGORIO DNI 25691179	<b>TÍTULO PROFESIONAL DE ECONOMISTA</b> Fecha de diploma: 18/01/89 Modalidad de estudios: PRESENCIAL	UNIVERSIDAD NACIONAL DEL CALLAO <i>PERU</i>
PAUCAR LLANOS, PAUL GREGORIO DNI 25691179	<b>DOCTOR EN CIENCIAS DE LA EDUCACIÓN</b> Fecha de diploma: 19/11/21 Modalidad de estudios: PRESENCIAL  Fecha matrícula: 17/03/2005 Fecha egreso: 12/01/2007	UNIVERSIDAD NACIONAL DE EDUCACIÓN ENRIQUE GUZMÁN Y VALLE <i>PERU</i>

**PERÚ**

Ministerio de Educación

Superintendencia Nacional de  
Educación Superior UniversitariaDirección de Documentación e  
Información Universitaria y  
Registro de Grados y Títulos**REGISTRO NACIONAL DE GRADOS ACADÉMICOS Y TÍTULOS PROFESIONALES**

Graduado	Grado o Título	Institución
GRAUS CORTEZ, LUPE ESTHER DNI 07539368	<b>BACHILLER EN EDUCACION</b> Fecha de diploma: 31/03/2006 Modalidad de estudios: -  Fecha matrícula: Sin información (***) Fecha egreso: Sin información (***)	UNIVERSIDAD PRIVADA CÉSAR VALLEJO <i>PERU</i>
GRAUS CORTEZ, LUPE ESTHER DNI 07539368	<b>LICENCIADA EN EDUCACION TECNOLOGICA FORMACION LABORAL</b> Fecha de diploma: 25/04/2008 Modalidad de estudios: -	UNIVERSIDAD PRIVADA CÉSAR VALLEJO <i>PERU</i>
GRAUS CORTEZ, LUPE ESTHER DNI 07539368	<b>MAGISTER EN EDUCACION MENCION EN GESTION Y PLANEAMIENTO EDUCATIVO</b> Fecha de diploma: 14/11/2014 Modalidad de estudios: -  Fecha matrícula: Sin información (***) Fecha egreso: Sin información (***)	UNIVERSIDAD NACIONAL HERMILIO VALDIZÁN DE HUÁNUCO <i>PERU</i>
GRAUS CORTEZ, LUPE ESTHER DNI 07539368	<b>DOCTOR EN CIENCIAS DE LA EDUCACIÓN</b> Fecha de diploma: 02/07/21 Modalidad de estudios: PRESENCIAL  Fecha matrícula: 19/01/2011 Fecha egreso: 13/05/2012	UNIVERSIDAD NACIONAL HERMILIO VALDIZÁN DE HUÁNUCO <i>PERU</i>

**PERÚ**

Ministerio de Educación

Superintendencia Nacional de  
Educación Superior UniversitariaDirección de Documentación e  
Información Universitaria y  
Registro de Grados y Títulos**REGISTRO NACIONAL DE GRADOS ACADÉMICOS Y TÍTULOS PROFESIONALES**

Graduado	Grado o Título	Institución
GARCIA TALLEDO, ENRIQUE GUSTAVO DNI 07924163	<b>MAESTRO EN INVESTIGACION Y DOCENCIA UNIVERSITARIA</b> DOCENCIA UNIVERSITARIA Fecha de diploma: 01/12/2008 Modalidad de estudios: -  Fecha matrícula: Sin información (***) Fecha egreso: Sin información (***)	UNIVERSIDAD NACIONAL DEL CALLAO <i>PERU</i>
GARCIA TALLEDO, ENRIQUE GUSTAVO DNI 07924163	<b>DOCTOR EN MEDIO AMBIENTE Y DESARROLLO SOSTENIBLE</b> Fecha de diploma: 23/02/15 Modalidad de estudios: -  Fecha matrícula: Sin información (***) Fecha egreso: Sin información (***)	UNIVERSIDAD ALAS PERUANAS S.A. <i>PERU</i>
GARCÍA TALLEDO, ENRIQUE GUSTAVO DNI 07924163	<b>BACHILLER EN INGENIERIA PESQUERA</b> Fecha de diploma: 22/02/89 Modalidad de estudios: PRESENCIAL  Fecha matrícula: Sin información (***) Fecha egreso: Sin información (***)	UNIVERSIDAD NACIONAL DEL CALLAO <i>PERU</i>
GARCÍA TALLEDO, ENRIQUE GUSTAVO DNI 07924163	<b>TÍTULO PROFESIONAL DE INGENIERO PESQUERO</b> Fecha de diploma: 30/12/92 Modalidad de estudios: PRESENCIAL	UNIVERSIDAD NACIONAL DEL CALLAO <i>PERU</i>



## Anexo V

*Tabla 9: Prueba de confiabilidad piloto*

Alfa de Cronbach	Alfa de Cronbach basada en elementos estandarizados	N de elementos
0.851	0.852	19

Nota la tabla representa la Prueba de confiabilidad piloto

### Interpretación

*Tabla 10: Prueba de confiabilidad general*

Alfa de Cronbach	Alfa de Cronbach basada en elementos estandarizados	N de elementos
0.823	0.823	19

Nota la tabla representa la Prueba de confiabilidad general

*Tabla 11: Análisis descriptivo sobre la Nueva Gestión Pública*

	V1		D1		D2		D3	
	La Nueva Gestión Pública		Orden organizativo		Control político		Relación entre instituciones	
Nivel	F	%	F	%	F	%	F	%
Malo	22	31.4	23	32.9	22	31.4	30	42.9
Regular	27	38.6	26	37.1	32	45.7	27	38.6
Bueno	21	30.0	21	30.0	16	22.9	13	18.6
<b>Total</b>	70	100.0	70	100.0	70	100.0	70	100.0

*Ilustración 1: Análisis descriptivo sobre la Nueva Gestión Pública*

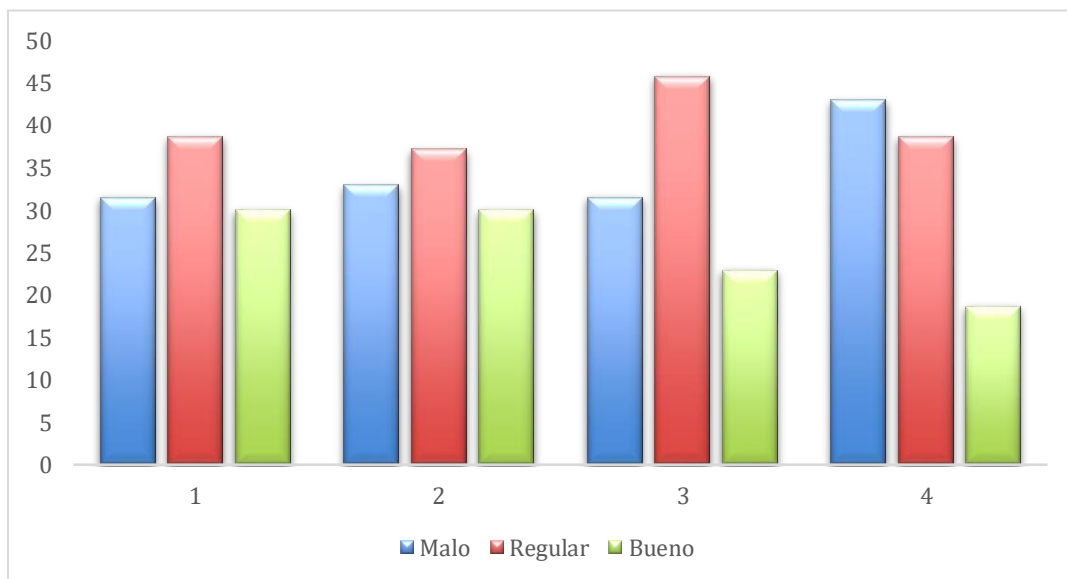

*Tabla 12: Análisis descriptivo sobre Ejecución Presupuestal*

	V1		D1		D2		D3	
	Ejecución Presupuestal		Recursos financieros		Recursos económicos		Recursos Humanos	
Nivel	F	%	F	%	F	%	F	%
Malo	23	32.9	24	34.3	29	41.4	23	32.9
Regular	28	40.0	32	45.7	26	37.1	34	48.6
Bueno	19	27.1	14	20.0	15	21.4	13	18.6
<b>Total</b>	<b>70</b>	<b>100.0</b>	<b>70</b>	<b>100.0</b>	<b>70</b>	<b>100.0</b>	<b>70</b>	<b>100.0</b>

*Ilustración 2: Análisis descriptivo sobre Ejecución Presupuestal*

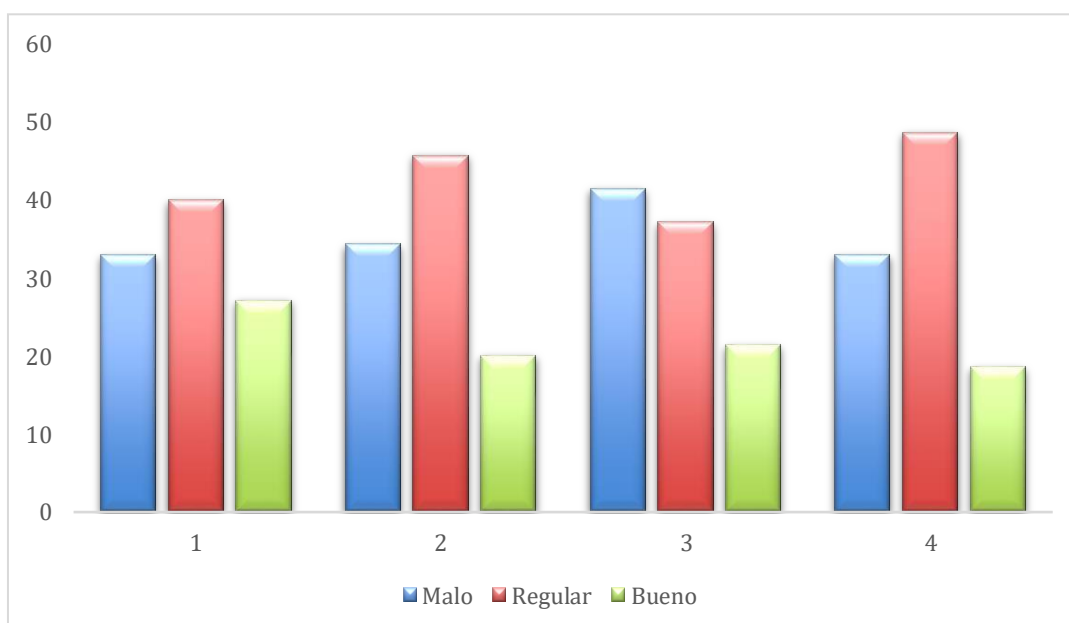

## Prueba de normalidad

H<sub>0</sub>: Los datos tienen distribución normal

H<sub>1</sub>: Los datos no tienen distribución normal

Tabla 13: Pruebas de normalidad

	Kolmogorov-Smirnov <sup>a</sup>		
	Estadístico	gl	Sig.
La Nueva Gestión Pública	0.208	70	0.000
Ejecución Presupuestal	0.216	70	0.000
Orden organizativo	0.217	70	0.000
Control político	0.232	70	0.000
Relación entre instituciones	0.272	70	0.000
Desempeño del sector público	0.252	70	0.000
Recursos financieros	0.235	70	0.000
Recursos económicos	0.264	70	0.000
Recursos humanos	0.251	70	0.000

## Interpretación

### Prueba de hipótesis general

H<sub>1</sub>: Si existe relación significativa entre la Nueva Gestión Pública y ejecución presupuestal en los Gobiernos Locales de la Provincia de la Convención Cusco 2021.

H<sub>0</sub>: No existe relación significativa entre la Nueva Gestión Pública y ejecución presupuestal en los Gobiernos Locales de la Provincia de la Convención Cusco 2021.

Tabla 14: Prueba de chi-cuadrado de la hipótesis general

	Valor	df	Significación bilateral
Chi-cuadrado de Pearson	41,884 <sup>a</sup>	4	0.000
Razón de verosimilitud	49.124	4	0.000
Asociación lineal por lineal	34.453	1	0.000
N de casos válidos	70		

**O.G:** Determinar la relación entre la Nueva Gestión Pública y Ejecución Presupuestal en los Gobiernos Locales de la Provincia de la Convención Cusco 2021.

*Tabla 15: Prueba de correlación del objetivo general*

			La Nueva Gestión Pública	Ejecución presupuestal
Rho de Spearman	La Nueva Gestión Pública	Coeficiente de correlación	1.000	,711**
		Sig. (bilateral)		0.000
		N	70	70
Spearman	Ejecución presupuestal	Coeficiente de correlación	,711**	1.000
		Sig. (bilateral)	0.000	
		N	70	70

### **Prueba de hipótesis específica 01**

H1: Si existe relación significativa entre la Nueva Gestión Pública y los recursos financieros en los Gobiernos Locales de la Provincia de la Convención Cusco 2021.

H0: No existe relación significativa entre la Nueva Gestión Pública y los recursos financieros en los Gobiernos Locales de la Provincia de la Convención Cusco 2021.

*Tabla 16: Prueba de chi-cuadrado de la hipótesis específica 01*

	Valor	df	Significación bilateral
Chi-cuadrado de Pearson	32,387 <sup>a</sup>	4	0.000
Razón de verosimilitud	36.899	4	0.000
Asociación lineal por lineal	27.120	1	0.000
N de casos válidos	70		

## Correlación del objetivo específica 01

**O.E.1:** Determinar la relación entre la Nueva Gestión Pública y los recursos financieros en los Gobiernos Locales de la Provincia de la Convención Cusco 2021.

*Tabla 17: Prueba de correlación del objetivo específica 01*

		La Nueva Gestión Pública	Recursos financieros
Rho de Spearman	La Nueva Gestión Pública	Coeficiente de correlación	1.000
		Sig. (bilateral)	,633**
		N	70
Spearman	Recursos financieros	Coeficiente de correlación	,633**
		Sig. (bilateral)	1.000
		N	70

## Prueba de hipótesis específica 02

H1: Si existe relación significativa entre la Nueva Gestión Pública y los recursos económicos en los Gobiernos Locales de la Provincia de la Convención Cusco 2021.

H0: No existe relación significativa entre la Nueva Gestión Pública y los recursos económicos en los Gobiernos Locales de la Provincia de la Convención Cusco 2021.

*Tabla 18: Prueba de chi-cuadrado de la hipótesis específica 02*

	Valor	df	Significación bilateral
Chi-cuadrado de Pearson	42,688 <sup>a</sup>	4	0.000
Razón de verosimilitud	47.481	4	0.000
Asociación lineal por lineal	34.599	1	0.000
N de casos válidos	70		

## Correlación del objetivo específica 02

**O.E.2:** Determinar la relación entre la Nueva Gestión Pública y los recursos económicos en los Gobiernos Locales de la Provincia de la Convención Cusco 2021.

*Tabla 19: Prueba de correlación del objetivo específica 02*

		La Nueva Gestión Pública	Recursos económicos
Rho de Spearman	La Nueva Gestión Pública	Coeficiente de correlación	1.000
		Sig. (bilateral)	,718**
		N	70
Rho de Spearman	Recursos económicos	Coeficiente de correlación	,718**
		Sig. (bilateral)	1.000
		N	70

## Prueba de hipótesis específica 03

H1: Si existe relación significativa entre la Nueva Gestión Pública y los recursos humanos en los Gobiernos Locales de la Provincia de la Convención Cusco 2021.

H0: No existe relación significativa entre la Nueva Gestión Pública y los recursos humanos en los Gobiernos Locales de la Provincia de la Convención Cusco 2021.

*Tabla 20: Prueba de chi-cuadrado de la hipótesis específica 03*

	Valor	df	Significación bilateral
Chi-cuadrado de Pearson	12,010 <sup>a</sup>	4	0.017
Razón de verosimilitud	13.398	4	0.009
Asociación lineal por lineal	11.675	1	0.001
N de casos válidos	70		

### Correlación del objetivo específica 03

**O.E.3:** Determinar la relación entre la Nueva Gestión Pública y los recursos humanos en los Gobiernos Locales de la Provincia de la Convención Cusco 2021.

*Tabla 21: Prueba de correlación del objetivo específica 03*

		La Nueva Gestión Pública	Recursos humanos
Rho de	La Nueva Gestión Pública	Coeficiente de correlación	1.000
		Sig. (bilateral)	,613**
		N	70
Spearman	Recursos humanos	Coeficiente de correlación	1.000
		Sig. (bilateral)	,613**
		N	70

DOCUMENTOS PARA LA RECOLECCION DE DATOS

MUNICIPALIDAD DISTRITAL DE ECHARATI-AUTORIZACION



UNIVERSIDAD CÉSAR VALLEJO

"Año del Fortalecimiento de la Soberanía Nacional"

Callao 19 de julio de 2022

**CARTA N° 21-2022/UCV-EPG-F09/J**

Señor

GARY MOREANO OSORIO

Alcalde de la Municipalidad Distrital de Echarati

Presente. -

		<b>MESA DE PARTES</b>	
LA PRESENTE NO ES SEÑAL DE APROBACION			
FECHA:	20 JUL. 2022	HORA:	8:40
REG. N°:	8313		
FOLIO:	01	FIRMA:	

Asunto: Solicito autorización para realizar trabajo de investigación.

De mi consideración:

Permitame saludarlo de mi parte, como jefe de la Escuela de posgrado de la Universidad César Vallejo sede Callao, y presentarla a nuestra alumna: Mayte Huilca Quispe, identificada con DNI: N° 46040501, Código de alumna N° 7002670303, con domicilio en Jr. Confraternidad B-4, Santa Ana- la Convención. Ante Ud. Respetuosamente presento y expongo:

Quien cursa la maestría en Gestión pública, en la Universidad César Vallejo, Filial Callao, solicito a Ud., permiso para que realice su trabajo de investigación en su institución, con su tema: "Nueva Gestión Pública y Ejecución Presupuestal en los Gobiernos Locales de la Provincia de la Convención Cusco 2021", para obtener el grado de Maestra en Gestión Pública. A nivel de los distritos locales de la provincia, se considera a los colaboradores de la Municipalidad Distrital de Echarati, para el presente proyecto de tesis que se realizará, mediante Google Forms (encuestas desde un móvil o un navegador web) esto en acontecimiento al COVID-19, información solicitada será al personal profesional (técnico y contratado) de la Gerencia de Administración, Unidades Ejecutoras de Inversión.

En este sentido, condecoradores de su ardua labor y colaboración, solicitamos designe a quien corresponda las coordinaciones necesarias para remitir el link de las encuestas via google forms

Si desea efectuar alguna consulta adicional, agradeceré contactar con el alumno(a), Mayte Huilca Quispe, al 941435702

Sin otro particular, es propicia la ocasión de reiterarle los sentimientos de mi consideración

Por lo expuesto: Ruego a usted acceder a mi solicitud.

Atentamente,



Dra. Beatriz Fanché Rodríguez  
Jefe de la Escuela de Posgrado  
Universidad César Vallejo Filial - Callao



MUNICIPALIDAD DISTRITAL DE ECHARATI-ACEPTACION

"Año del Fortalecimiento de la Soberanía Nacional"

Echarati, 20 de Julio de 2022

Señores

Escuela de Posgrado

Universidad César Vallejo – Callao

A través del presente, Abog. Richard Wilson Berrios Gutiérrez, identificado (a) con DNI N°23946519 representante de la Municipalidad Distrital de Echarati, con el cargo de Jefe de la Unidad de Gestión de Recursos Humanos, me dirijo a su representada a fin de dar a conocer que la siguiente persona:

A) Mayte Huilca Quispe

Está autorizada para:

a) Recoger y emplear datos de nuestra organización mediante Google Forms, a efecto de la realización de su proyecto de tesis: **Nueva Gestión Pública Y ejecución Presupuestal en los Gobiernos Locales de La Convención – Cusco 2021.**

Lo que le manifestamos para los fines pertinentes, a solicitud de los interesados.

Atentamente,

MUNICIPALIDAD DISTRITAL DE ECHARATI  
ECHARATI  
UNIDAD DE GESTIÓN DE RECURSOS HUMANOS  
Abg. Richard W. Berrios Gutiérrez  
JEFE DE UNIDAD DE GESTIÓN  
DE RECURSOS HUMANOS

Abog. Richard Wilson Berrios Gutiérrez  
Jefe de la Unidad de Gestión de Recursos Humanos

MUNICIPALIDAD DISTRITAL DE MARANURA-AUTORIZACION



UNIVERSIDAD CÉSAR VALLEJO

"Año del Fortalecimiento de la Soberanía Nacional"

Callao 19 de julio de 2022

**CARTA N° 23|2022/UCV-EPG-F09/J**

Señor

Prof.: Herbert Sotelo Díaz

Alcalde de la Municipalidad Distrital de Maranura

Presente. —

Asunto: Solicito autorización para realizar trabajo de investigación.

De mi consideración:

Permitame saludarlo de mi parte, como Jefa de la Escuela de posgrado de la Universidad César Vallejo sede Callao, y presentarle a nuestra alumna: Mayte Huilca Quispe, identificada con DNI: N° 46040501, Código de alumna N° 7002670303, con domicilio en Jr. Confraternidad B-4, Santa Ana- La Convención. Ante Ud. Respetuosamente presenta y expongo:

Quien cursa la maestría en Gestión pública, en la Universidad César Vallejo, Filial Callao, solicito a Ud., permiso para que realice su trabajo de investigación en su Institución, con su tema: "Nueva Gestión Pública y Ejecución Presupuestal en los Gobiernos Locales de la Provincia de la Convención Cusco 2021", para obtener el grado de Maestra en Gestión Pública.

A nivel de los distritos locales de la provincia, se considera a los colaboradores de la Municipalidad Distrital de Echaratá, para el presente proyecto de tesis que se realizará, mediante Google Forms (encuestas desde un móvil o un navegador web) esto en acontecimiento al COVID-19, información solicitada será al personal profesional (técnico y contratado) de la Gerencia de Administración, Unidades Ejecutoras de Inversión.

En este sentido, conocedores de su ardua labor y colaboración, solicitamos designe a quien corresponda las coordinaciones necesarias para remitir el link de las encuestas vía google forms

Si desea efectuar alguna consulta adicional, agradeceré contactar con el alumno(a), Mayte Huilca Quispe, al 941435702

Sin otro particular, es propicia la ocasión de reiterarle los sentimientos de mi consideración

Por lo expuesto: Ruego a usted acceder a mi solicitud.

Atentamente,



  
Dra. Beatriz Ranche Rodríguez  
Jefe de la Escuela de Posgrado  
Universidad César Vallejo Filial - Callao



## MUNICIPALIDAD DISTRITAL DE MARANURA-ACEPTACION



### MUNICIPALIDAD DISTRITAL DE MARANURA LA CONVENCION – CUSCO



*“Año del Fortalecimiento de la Soberanía Nacional”*

Maranura, 20 de julio del 2022.

#### Carta N.º 000018-2022-GM-MDM/LC

**Señor(a)** : **Beatriz Panche Rodríguez**  
Jefe de la Escuela de Posgrado  
Universidad Cesar Vallejo Filial – Callao

**C/A.** : **Mayte Huilca Quispe**  
Recurrente

**Asunto** : Se autoriza

**Ref.** : Carta N.º 23-2022/UCV-EPG-F09/J

=====

*De mi especial consideración:*

Previo un cordial saludo me dirijo a usted a nombre de la Gerencia Municipal de la Municipalidad Distrital de Maranura, la presente es con la finalidad de dar atención al escrito de la referencia, de fecha 20 de julio del 2022; con el que, se nos solicita autorización para realizar trabajo de investigación en la Municipalidad Distrital de Maranura, Provincia de La Convención Departamento del Cusco, por parte del recurrente, con fines de obtención de título de Posgrado, siendo el título de la investigación: *“Nueva Gestión Pública y Ejecución Presupuestal en los Gobiernos Locales de la Provincia de La Convención Cusco 2021”*.

En tal sentido, y por lo expuesto previamente se autoriza a Mayte Huilca Quispe identificada con DNI N.º 46040501, estudiante de Posgrado de la Universidad Cesar Vallejo a realizar trabajos de investigación en esta entidad, para ello se brindara todas las facilidades que se estime pertinentes; previa coordinación con la Unidad de Gestión de Recursos Humanos – MDM y demás funcionarios de esta entidad – Municipalidad Distrital de Maranura.

Sin otro particular, aprovecho la oportunidad para expresarle las muestras de mi especial consideración y estima personal.

*Atentamente;*

MUNICIPALIDAD DISTRITAL DE MARANURA



*Ing. Jerhson Henry Mora Palomino*  
DNI: 23944718  
GERENTE MUNICIPAL (a)

# MUNICIPALIDAD DISTRITAL DE QUELLOUNO: AUTORIZACION

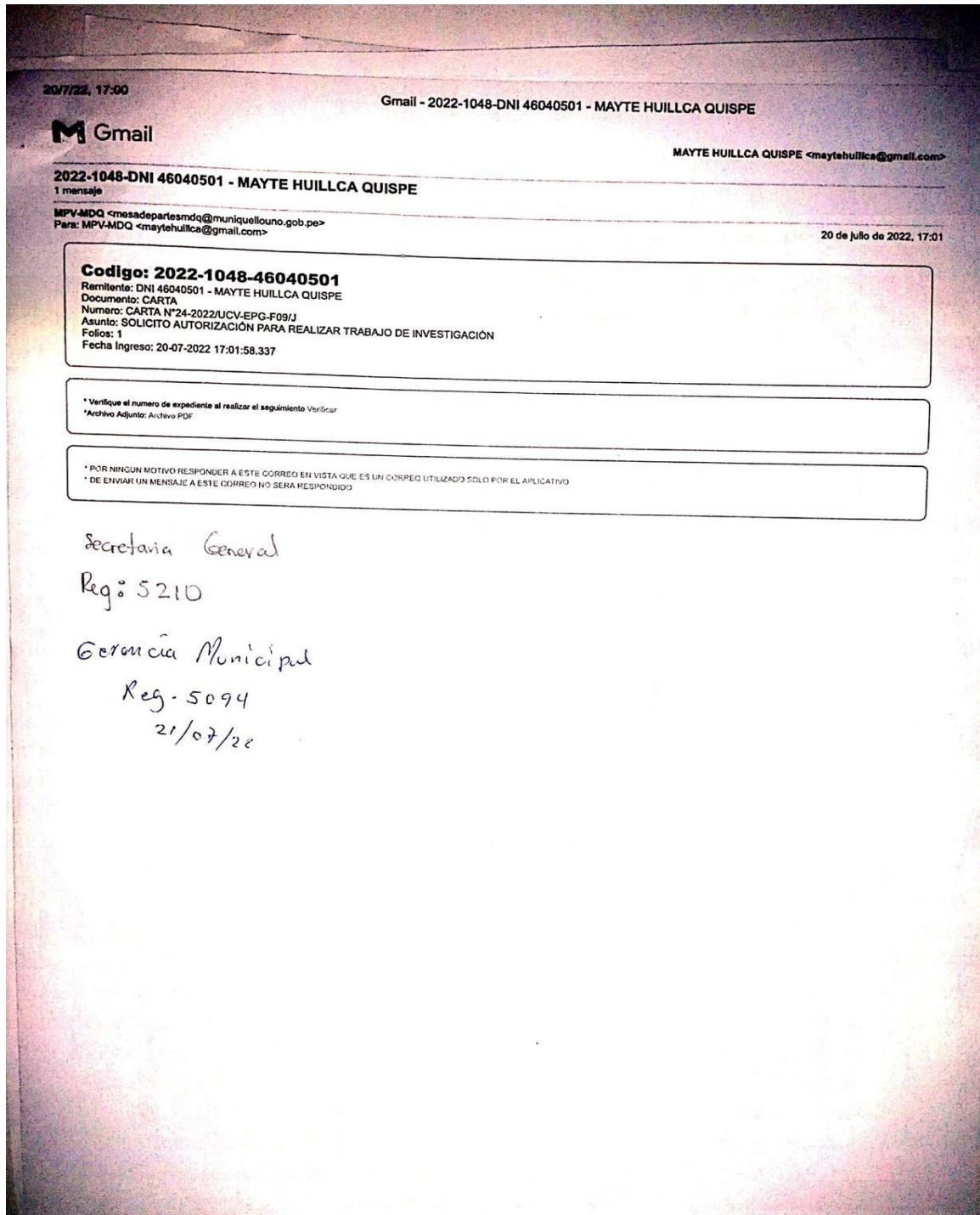

## MUNICIPALIDAD DISTRITAL DE QUELLOUNO: ACEPTACION

"Año del Fortalecimiento de la Soberanía Nacional"

Quellouno, 21 de julio de 2022

Señores

Escuela de Postgrado

Universidad Cesar Vallejo – Callao

A través del presente, Abog. Verónica Romero Jalixto, identificada con DNI N° 41381856, representante de la Municipalidad Distrital de Quellouno, con el cargo de jefe de la Unidad de Recursos Humanos, me dirijo a su representada a fin de conocer que la siguiente persona:

- Mayte Huillca Quispe

Está autorizada para:

- a). Recoger y emplear datos de nuestra organización mediante Googlee Forms, a efecto de la realización de su proyecto de tesis: **"Nueva Gestión Pública y ejecución Presupuestal en los Gobiernos Locales de la Convención -Cusco 2021"**

lo que manifestamos para los fines pertinentes, a solicitud de los interesados.

Atentamente,

MUNICIPALIDAD DISTRITAL DE QUELLOUNO  
LA CONVENCION-CUSCO

  
Abog. Verónica Romero Jalixto  
JEFE DE LA UNIDAD DE RR. HH.

.....  
ABOG. VERÓNICA ROMERO JALIXTO  
JEFE DE LA UNIDAD DE RECURSOS HUMANOS

Base de datos

N°	La Nueva Gestión Pública									Ejecución presupuestal									
	Orden organizativo			Control político			Relación entre instituciones			Recursos financieros				Recursos económicos				Recursos humanos	
	P1	P2	P3	P4	P5	P6	P7	P8	P9	P10	P11	P12	P13	P14	P15	P16	P17	P18	P19
1	4	4	2	2	2	2	2	2	2	2	4	2	4	2	5	2	2	2	2
2	5	4	5	5	5	5	5	5	4	5	4	5	5	5	5	5	4	5	5
3	4	5	1	1	3	1	1	1	3	1	3	1	4	1	3	1	3	1	1
4	5	4	4	4	4	4	4	2	4	2	4	4	4	2	4	2	4	4	2
5	5	4	4	4	4	4	4	2	4	2	4	4	4	2	4	2	4	4	2
6	5	4	4	4	4	4	4	2	4	2	4	4	4	2	4	2	4	4	2
7	4	4	2	2	2	2	2	2	2	2	4	2	4	2	5	2	2	2	2
8	5	4	5	5	5	5	5	5	4	5	4	5	5	5	5	5	4	5	5
9	4	5	1	1	3	1	1	1	3	1	3	1	4	1	3	1	3	1	1
10	2	3	2	3	3	2	2	2	3	4	1	2	2	4	4	3	2	2	4
11	3	3	3	3	3	3	3	2	3	2	3	3	1	2	3	2	3	3	2
12	1	2	1	2	2	1	1	2	3	1	2	3	2	4	2	3	2	2	1
13	2	2	3	2	2	3	3	2	2	3	3	3	2	2	4	3	2	3	3
14	1	1	4	2	1	3	3	2	2	2	3	3	3	3	3	1	4	1	2
15	3	1	3	2	3	2	2	3	3	2	2	2	4	2	2	3	2	2	2
16	3	4	2	3	2	3	3	2	2	3	2	3	1	3	2	2	3	3	3
17	2	3	2	2	3	3	3	3	2	4	3	4	4	2	2	2	2	4	4
18	3	2	2	2	2	2	2	2	3	1	3	1	1	3	2	3	2	1	1
19	2	3	3	3	2	2	2	2	3	4	3	3	2	3	1	2	2	2	4
20	3	2	2	3	2	2	2	4	3	3	1	4	3	2	1	1	1	3	3
21	4	2	4	2	5	4	4	4	4	4	5	4	2	4	4	4	4	4	4
22	5	2	4	2	4	4	4	4	4	4	4	2	2	4	3	4	4	4	4
23	4	2	4	2	3	5	5	4	4	5	4	5	5	5	5	4	5	5	5
24	4	4	5	4	2	5	5	4	5	2	5	5	5	5	5	4	5	5	2
25	3	1	3	2	3	2	2	3	3	2	2	3	2	3	1	3	3	3	2
26	4	3	5	3	4	3	3	3	2	2	3	2	4	5	4	2	3	4	2
27	4	2	5	2	4	2	2	4	4	3	2	4	4	3	4	5	4	4	3
28	4	2	3	5	4	5	5	3	4	2	2	4	4	4	4	5	2	3	2
29	3	5	5	4	3	3	3	3	3	3	5	4	3	4	4	4	4	2	3
30	3	4	5	4	3	3	3	3	3	3	5	3	3	4	4	4	2	4	3
31	3	4	3	4	4	3	3	3	2	4	5	3	3	4	4	4	2	1	4
32	2	4	5	4	4	3	3	3	2	2	4	3	3	4	4	4	3	3	2
33	3	4	5	4	3	4	4	3	3	3	4	4	3	5	4	5	2	3	3
34	3	4	4	4	3	3	3	3	3	2	4	4	3	4	4	4	2	2	2
35	3	3	4	4	3	3	3	4	4	2	4	3	2	4	3	4	3	2	2

N°	La Nueva Gestión Pública									Ejecución presupuestal									
	Orden organizativo			Control político			Relación entre instituciones			Recursos financieros				Recursos económicos				Recursos humanos	
	P1	P2	P3	P4	P5	P6	P7	P8	P9	P10	P11	P12	P13	P14	P15	P16	P17	P18	P19
36	3	4	3	4	4	3	3	3	2	4	5	3	3	4	4	4	2	1	4
37	2	4	5	4	4	3	3	3	2	2	4	3	3	4	4	4	3	3	2
38	3	4	5	4	3	4	4	3	3	3	4	4	3	5	4	5	2	3	3
39	3	4	4	4	3	3	3	3	3	2	4	4	3	4	4	4	2	2	2
40	3	3	4	4	3	3	3	4	4	2	4	3	2	4	3	4	3	2	2
41	3	4	5	4	3	3	3	3	3	3	4	4	3	3	3	4	2	1	3
42	3	2	3	4	3	2	2	4	2	3	3	3	4	3	2	3	3	2	3
43	3	2	3	3	2	3	3	4	3	3	2	4	4	3	2	3	3	2	3
44	2	3	2	3	2	3	3	2	2	2	2	3	2	2	3	2	2	3	2
45	4	4	4	4	3	3	3	3	3	2	4	4	3	3	3	4	2	2	2
46	4	4	4	4	3	4	4	3	3	3	4	4	4	4	3	4	3	2	3
47	3	4	5	4	3	4	4	3	3	2	4	4	4	3	3	4	3	1	2
48	5	4	4	4	4	4	4	2	4	2	4	4	4	2	4	2	4	4	2
49	5	4	4	4	4	4	4	2	4	2	4	4	4	2	4	2	4	4	2
50	4	4	2	2	2	2	2	2	2	2	4	2	4	2	5	2	2	2	2
51	3	2	3	3	2	2	2	2	2	3	2	3	3	2	3	2	3	1	3
52	4	3	2	3	2	3	3	2	2	4	3	3	2	3	2	4	4	4	4
53	4	5	5	5	5	5	5	2	5	2	5	5	5	5	4	2	5	5	2
54	3	4	5	4	3	3	3	3	3	3	4	4	3	3	3	4	2	1	3
55	3	2	3	4	3	2	2	4	2	3	3	3	4	3	2	3	3	2	3
56	3	2	3	3	2	3	3	4	3	3	2	4	4	3	2	3	3	2	3
57	2	3	2	3	2	3	3	2	2	2	2	3	2	2	3	2	2	3	2
58	4	4	4	4	3	3	3	3	3	2	4	4	3	3	3	4	2	2	2
59	4	4	4	4	3	4	4	3	3	3	4	4	4	4	3	4	3	2	3
60	3	4	5	4	3	4	4	3	3	2	4	4	4	3	3	4	3	1	2
61	4	4	5	5	3	3	3	5	3	3	4	4	4	3	3	4	1	2	3
62	3	4	3	2	2	3	3	4	2	2	2	2	2	3	4	3	3	2	2
63	2	3	2	2	4	3	3	2	4	2	3	3	2	3	2	2	3	3	2
64	2	1	3	3	2	3	3	3	2	3	2	2	3	2	3	3	2	2	3
65	3	2	3	1	3	2	2	3	3	4	2	2	4	2	2	4	2	2	4
66	3	2	3	3	2	2	2	2	2	1	3	3	4	3	2	4	3	3	1
67	3	2	3	1	3	2	2	3	3	2	2	2	2	2	2	2	2	4	2
68	3	2	3	3	2	2	2	2	2	3	2	3	3	2	3	2	3	1	3
69	4	3	2	3	2	3	3	2	2	4	3	3	2	3	2	4	4	4	4
70	4	5	5	5	5	5	5	2	5	2	5	5	5	5	4	2	5	5	2

# Anexo VI Reporte del Sistema Spss 25

Hoja de datos - Huilca Quipa, Mayra Iván [ConjuntoDatos] - IBM SPSS Statistics Editor de datos

Nombre de 28 variables

	VAR00001	VAR00002	VAR00003	VAR00004	VAR00005	VAR00006	VAR00007	VAR00008	VAR00009	VAR00010	VAR00011	VAR00012	VAR00013	VAR00014	VAR00015	VAR00016	VAR00017	VAR00018	VAR00019	VAR00020	VAR00021	VAR00022	VAR00023	VAR00024	VAR00025	VAR00026	VAR00027	VAR00028	VAR00029	VAR00030
1	4	4	2	2	2	2	2	2	2	2	2	2	2	2	2	2	2	2	2	2	2	2	2	2	2	2	2	2	2	
2	5	4	5	5	5	5	5	5	4	5	4	5	5	5	5	4	5	6	3	3	3	3	3	3	3	3	3	3	3	
3	4	5	1	1	3	1	1	1	3	1	3	1	4	1	3	1	3	1	1	1	3	1	1	1	1	1	1	1	1	
4	5	4	4	4	4	4	4	2	4	2	4	4	2	4	4	2	3	2	3	2	3	2	3	2	2	2	2	2	2	
5	5	4	4	4	4	4	4	2	4	2	4	4	2	4	4	2	4	4	2	3	2	3	2	3	2	2	2	2	2	
6	5	4	4	4	4	4	4	2	4	2	4	4	2	4	4	2	4	4	2	3	2	3	2	3	2	2	2	2	2	
7	4	4	2	2	2	2	2	2	2	2	4	2	4	2	5	2	2	2	2	1	1	3	1	1	1	2	1	1	1	
8	5	4	5	5	5	5	5	6	4	5	4	5	5	5	5	4	5	5	6	3	3	3	3	3	3	3	3	3	3	
9	4	5	1	1	3	1	1	1	3	1	3	1	4	1	3	1	3	1	1	1	3	1	1	1	1	1	1	1	1	
10	2	3	2	3	3	2	2	2	3	4	1	2	2	4	3	2	2	4	1	2	1	1	1	1	1	1	2	2	2	
11	3	3	3	3	3	3	3	2	3	2	3	1	2	3	2	3	2	2	1	2	2	1	2	2	1	1	1	1	2	
12	1	2	1	2	2	1	1	2	3	1	2	3	2	4	2	3	2	2	1	1	1	1	1	1	1	1	1	1	1	
13	2	2	3	2	2	3	3	2	2	3	3	2	2	4	3	2	3	3	1	2	1	1	1	1	1	1	1	1	2	
14	1	1	4	2	1	3	3	2	2	2	3	3	3	3	3	1	4	1	2	1	1	2	1	1	1	1	1	1	1	
15	3	1	3	2	3	2	2	3	3	2	2	4	2	2	3	2	2	3	2	2	1	1	1	1	2	1	1	1	1	
16	3	4	2	3	2	3	3	2	3	2	3	1	3	2	2	3	3	3	3	2	1	2	1	1	1	1	1	1	2	
17	2	3	2	2	3	3	3	3	2	4	3	4	4	2	2	2	4	4	1	2	1	1	2	1	1	3	1	3	3	
18	3	2	2	2	2	2	2	2	3	1	3	1	1	3	2	3	2	1	1	1	1	1	1	1	1	1	1	1	1	
19	2	3	3	2	2	2	2	2	3	4	3	2	3	1	2	2	4	1	1	1	2	1	1	1	2	1	1	2	2	
20	3	2	2	3	2	2	2	4	3	3	1	4	3	2	1	1	1	3	3	2	1	1	1	2	1	1	2	1	2	
21	4	2	4	2	5	4	4	4	4	4	5	4	2	4	4	4	4	4	4	3	3	2	2	3	3	3	3	3	3	
22	5	2	4	2	4	4	4	4	4	4	2	2	4	3	4	4	4	4	4	3	3	2	2	3	3	2	3	3	3	
23	4	2	4	2	3	5	5	4	4	5	4	5	5	5	4	5	5	5	2	3	2	2	3	3	3	3	3	3	3	
24	4	4	5	4	2	5	5	4	5	2	5	5	5	5	4	5	5	2	3	3	3	3	2	3	3	3	3	3	3	
25	3	1	3	2	3	2	2	3	3	2	2	3	2	3	1	3	3	3	2	1	1	1	1	1	2	1	1	2	2	
26	4	3	5	3	4	3	3	3	2	2	3	2	4	5	4	2	3	4	2	2	2	2	2	2	1	1	2	2	2	
27	4	2	5	2	4	2	2	4	4	3	2	4	4	3	4	5	4	4	4	3	2	3	2	2	3	2	3	3	3	
28	4	2	3	5	4	5	5	3	4	2	2	4	4	4	4	5	2	3	2	3	2	2	2	3	2	3	2	3	2	
29	3	5	5	4	3	3	3	3	3	3	5	4	3	4	4	4	2	3	3	3	3	2	2	3	3	2	3	2	2	
30	3	4	5	4	3	3	3	3	3	3	5	3	3	4	4	4	2	4	3	2	3	2	3	2	2	2	2	2	3	
31	3	4	3	4	4	3	3	3	2	4	5	3	3	4	4	4	2	1	4	2	3	2	2	2	1	3	2	2	2	
32	2	4	5	4	4	3	3	3	2	2	4	3	3	4	4	4	3	3	2	2	2	2	3	2	1	2	3	2	2	
33	3	4	5	4	3	4	4	3	3	3	4	4	3	5	4	5	2	3	3	3	2	3	2	2	2	2	3	2	2	
34	3	4	4	4	3	3	3	3	3	2	4	4	3	4	4	2	2	2	2	2	2	2	2	2	2	2	2	2	1	
35	3	4	4	4	3	3	3	3	2	4	5	3	3	4	4	4	2	1	4	2	3	2	2	2	1	3	2	2	2	

Resultado [Documento] - IBM SPSS Statistics Editor

Procesos financieros mejor por (real)

N de casos válidos 70

0 o casados (0%) han expresado un recuento mejor que 5. El recuento mínimo esperado es 5,70.

### La Nueva Gestión Pública \* Recursos financieros

Tabla cruzada

Recuento

	Recursos financieros			
	Nunca	Casi nunca	Algunas veces	Total
La Nueva Gestión Pública	Nunca	16	5	1
	Casi nunca	8	16	3
	Algunas veces	0	11	10
Total		24	32	14

Pruebas de chi-cuadrado

	Valor	df	Significación asintótica (bilateral)
Chi-cuadrado de Pearson	32,367 <sup>a</sup>	4	,000
Razón de verosimilitud	36,899	4	,000
Asociación lineal por	27,120	1	,000

N de casos válidos 70

0 o casados (0,2%) han expresado un recuento mejor que 5. El recuento mínimo esperado es 4,20.

### La Nueva Gestión Pública \* Recursos económicos

Tabla cruzada

Recuento

	Recursos económicos			
	Nunca	Casi nunca	Algunas veces	Total
La Nueva Gestión Pública	Nunca	20	2	0
	Casi nunca	8	15	4
	Algunas veces	1	9	11
Total		29	26	15

Pruebas de chi-cuadrado