



UNIVERSIDAD CÉSAR VALLEJO

ESCUELA DE POSGRADO
PROGRAMA ACADÉMICO DE MAESTRÍA EN GESTIÓN
PÚBLICA

**Violencia de género y aislamiento en mujeres víctimas
durante la pandemia por Covid-19, en un centro de
emergencia mujer de Lima, 2022**

TESIS PARA OBTENER EL GRADO ACADÉMICO DE:

Maestra en Gestión Pública

AUTORA:

Tuesta Meléndez, María del Carmen (orcid.org/0000-0002-7810-2985)

ASESOR:

Mgtr. Fabián Rojas, Lenin Enrique (orcid.org/0000-0003-1949-6352)

LÍNEA DE INVESTIGACIÓN:

Gestión de políticas públicas

LÍNEA DE RESPONSABILIDAD SOCIAL UNIVERSITARIA

Enfoque de género, inclusión social y diversidad cultural

LIMA – PERÚ

2022

DEDICATORIA

Me dedico a mí, a mi hijo recién nacido que llegó para cambiar mi vida y tener más motivo en seguir adelante como fuente de inspiración, a mi madre y pareja que siempre están ahí para brindarme su apoyo incondicional.

AGRADECIMIENTO

En primer lugar, agradezco a Dios, en memoria de mi padre, a la Institución que me permitió realizar la presente investigación, a los profesores de la Universidad César Vallejo que pese a la situación actual por covid-19, se pudo lograr con el objetivo de continuar con estudios superiores, mejorando mis conocimientos y aportar a la sociedad.

Índice De Contenido

Pág.

Carátula.....	i
Dedicatoria	ii
Agradecimiento	iii
Índice de contenidos	iv
Índice de tablas	v
Índice de gráficos y figuras.....	vi
Resumen.....	vii
Abstract.....	viii
I. INTRODUCCIÓN	01
II. MARCO TEÓRICO.....	06
III.METODOLOGÍA.....	13
3.1. Tipo y diseño de investigación	13
3.2. Variables y Operacionalización	13
3.3. Población, muestra, muestreo.....	14
3.4. Técnicas e instrumentos de recolección de datos.....	15
3.5. Procedimientos	16
3.6. Método de análisis de datos.....	16
3.7. Aspectos éticos	17
IV. RESULTADO	18
V. DISCUSIÓN.....	25
VI.CONCLUSIONES	31
VII.RECOMENDACIONES	32
REFERENCIAS	
ANEXOS	

Índice de tablas

	Pág.
Tabla 01: Prueba de normalidad	18
Tabla 02: Estadísticos descriptivos de las variables de estudio	19
Tabla 03: Frecuencias y porcentajes de la variable violencia de género y sus Dimensiones... ..	20
Tabla 04: Frecuencias y porcentajes de la variable aislamiento y sus Dimensiones... ..	21
Tabla 05: Correlación entre la dimensión la violencia de género y la variable Aislamiento	22
Tabla 06: Correlación entre la dimensión comportamiento que subyacen al tipo Y fase de violencia de género y la variable aislamiento.....	23
Tabla 07: Correlación entre la dimensión creencias sobre la violencia de género Y aislamiento	24

Índice de figuras

Figura 1:	Correlación entre violencia de género (VG) y aislamiento (AISL)	63
Figura 2:	Correlación entre Comportamientos que subyacen al tipo y fase de la violencia de género (CTFV) y aislamiento (AISL)	64
Figura 3:	Correlación entre Creencias de violencia de género (CREVG) y aislamiento (AISL)	65
Figura 4:	Muestra de estudio - Programa G*Power 3.1	66

Resumen

La presente investigación tiene como finalidad establecer la relación que existe entre violencia de género y aislamiento social en mujeres víctimas durante la pandemia por covid-19, en un Centro de Emergencia Mujer de Lima 2022. La metodología que se utilizó fue del tipo básica, diseño de estudio no experimental, de manera transversal, correlacional, enfoque cuantitativo, con una muestra de 63 mujeres, tipo de muestreo Intencional, la técnica aplicada fue encuesta mediante llamada telefónica y el instrumento los cuestionarios de La escala de evaluación de tipo y fase de la violencia de Género y el Cuestionario de soledad y aislamiento, teniendo como resultado que se encontraron relación estadísticamente significativa e inversa, de intensidad media ($\rho = -0.437$ $p < 0.01$) con un tamaño del efecto por debajo del mínimo aceptable entre violencia de Género y Aislamiento en mujeres víctimas durante la pandemia por Covid-19 en un Centro de Emergencia Mujer de Lima, 2022.

Palabras claves: comportamientos que subyacen al tipo y fase de la violencia de género, creencias sobre la violencia de género, socialización, soledad

Abstract

The purpose of this research is to establish the relationship between gender violence and social isolation in women victims during the covid-19 pandemic, in a Women's Emergency Center in Lima 2022. The methodology used was of the basic type, design non-experimental study, cross-sectional, correlational, quantitative approach, with a sample of 63 women, type of Intentional sampling, the technique applied was a telephone call survey and the instrument was the questionnaires of the evaluation scale of type and phase of the Gender violence and the Loneliness and Isolation Questionnaire, with the result that a statistically significant and inverse relationship was found, of medium intensity ($\rho = -0.437$ $p < 0.01$) with an effect size below the minimum acceptable between Gender violence and Isolation in women victims during the Covid-19 pandemic in a Women's Emergency Center in Lima, 2022.

Keywords: Behaviors underlying the type and phase of gender-based violence, beliefs about gender-based violence, socialization, loneliness

I. INTRODUCCIÓN

Es importante señalar que en los últimos años el mundo entero ha vivido una situación de pandemia a causa del virus covid-19, el mismo que se fue propagando poco a poco y afectando a la humanidad en distintas maneras, como consecuencia de ello se demostró una gran debilidad en la salud, a tal punto que no se podía controlar su contagio, y la mortalidad iba creciendo; en ese sentido las autoridades máximas de cada país buscaban estrategias para disminuir y evitar que más personas sigan muriendo, surgiendo cambios en la sociedad y nuevas formas de vivir; siendo una de ellas el aislamiento social que intentaba ser una forma para controlar y evitar estos contagios y reducir más muertes. Sin embargo, este no era el único problema, el encierro traía un nuevo enemigo para la sociedad, se incrementaba la violencia contra las mujeres al permanecer más tiempo junto a sus agresores. Es por ello que la presente investigación pretende identificar la relevancia que existe entre las variables de estudio. Para ello se tomó como referencia internacional a la Organización Mundial de la Salud (2021) anunciaron que la violencia continúa siendo de gran problemática destructora y alarmante en el mundo, cada 736 millones de mujeres, vienen sufriendo lesiones físicas, psicológicas y sexuales, por su pareja. (Parr.1)

Asimismo, Adhanom (2021), director general de la OMS, señaló que la violencia contra la mujer es permanente a nivel mundial y sus diferentes culturas, es perjudicial para la mayoría de las mujeres y su entorno familiar, en consecuencia de ello se va agravando por la pandemia a causa del covid-19, sin poder pararla ni disponer de planeamientos estratégicos para evitar que esto continúe, siendo esto un trabajo de los gobernantes de cada país adoptar medidas para su prevención y cambiar de actitud para su mejoría y transformación. (Parr.3).

Según Mateos (2021), quien a través de su investigación en los diferentes recursos informativos de España y con apoyo de teorías feministas, la violencia de género iba incrementándose en el transcurso del aislamiento generado por el covid-19, las mujeres callaban todo tipo de maltrato y algunas hasta perdieron la vida durante su confinación, sin poder denunciar y estar bajo los sometimientos de sus parejas. De la misma manera se tomó como referencia a Phumzile (2020)

Directora ejecutiva de ONU Mujeres donde declaró que el aumento de contagio por covid-19 hace que cuatro mil millones de personas vivan en un mismo espacio, trayendo como resultado el crecimiento de la violencia hacia las mujeres, a medida que los países van informando sobre los contagios y la crisis es mayor, cabe señalar que este aislamiento social promueve las preocupaciones en las parejas violentas, desprendiéndose de las personas y medios que puedan brindarles auxilio

En ese sentido también mencionaremos a Ariza et al. (2021) en su investigación se inició desde de su búsqueda sistemáticas, donde encontraron resultados negativos ante la situación, en lo social, familiar y hasta en lo personal, llegando a tal punto donde las mujeres sintieron culpabilidad y deseos suicidas. El estado colombiano habría pretendido fortalecer las obligaciones en el ordenamiento jurídico, aun así existieron impedimentos que seguían complicando el libre acceso de las mujeres colombianas, que no les permitían garantizar el acceso a sus derechos, mientras que ellas continuaban conviviendo con sus agresores de manera silenciosa en el aislamiento social, el deterioro de los mecanismos de protección se fortaleció en riesgos y peligros al no poder ser denunciados por la inmovilización social obligatoria, que consistió en restringir el libre desplazamiento de las personas. En ese sentido Vieira et al. (2020) refieren que el aislamiento social por covid-19 en Brasil, expresa revelaciones altamente agobiantes sobre la violencia contra la mujer y en las familias, este incremento es debido a la obligada convivencia en un mismo espacio y continuo con el agresor, teniendo en cuenta el contexto patriarcal, donde consideran al varón como jefe del hogar, dejando a la mujer en subordinación y desigualdad. Analizaron informes que publicaban en otros países sobre la violencia contra la mujer, y con otros autores buscan contener esta problemática donde la mujer cumple un papel importante en la sociedad.

Ante lo mencionado podemos decir que la pandemia no solo sigue siendo una problemática social en relación de la salubridad, sino que ha traído como consecuencias más alarmantes y cifras elevadas por las medidas que se tomaron para prevenir su propagación, hacía que las mujeres permanezcan más tiempo junto a sus parejas que se convirtieron en sus principales agresores, por ende,

ellos tenían el control y poder sobre ellas bajo sometimientos, amenazas y dominios para hacer cumplir sus deseos y si no eran cumplidos desencadenaba en violencia; de esta manera aprovecharon la coyuntura del aislamiento de no poder salir y denunciar estos hechos. Como consecuencia se vieron afectadas infinidad de mujeres e incluso a niñas, niños y adolescentes, y adultos mayores que fueron parte de esta población vulnerable frente a la violencia. Esta situación no solo preocupaba a las autoridades para brindar los servicios de apoyo que ellas necesitaban, los esfuerzos, estrategias y recursos que buscaron erradicar esta problemática se complicaba, días tras día. Actualmente esta problemática sigue siendo un factor de riesgo para estas víctimas de violencia y que aún permanece en el tiempo.

En las situaciones antes planteada no es ajena a nuestro país. En el Perú Carhuavilca (2020) pone en conocimiento la realidad de las mujeres que son agredidas en sus diferentes tipos de violencia por parte de sus parejas, esta situación continúan siendo una problemática para la sociedad, es por eso que realizó un estudio mediante la base de datos Encuestas Nacional de Relaciones Sociales (ENARES), teniendo como resultado que el 66% de mujeres son víctimas de violencia física o psicológica a partir de los 18 años; el 58% indica que en algún momento han sufrido algún tipo de violencia de sus parejas entre 15 y 49 años. Teniendo como interrogante ¿Cuál es la creencia que se ocultan detrás de estas cifras?, en base a los resultados se obtiene un factor principal que desestabiliza la salud mental frente a este tema, que por años se viene buscando la forma de ir erradicándolo, sin embargo, resulta ser todo lo contrario y va en crecimiento, más aún en el contexto de aislamiento social que ocasionó el virus por covid-19.

Cobar (2021) directora regional de Plan Internacional afirmó que estas medidas emitidas por el estado como parte de la prevención frente al contagio de covid-19, dieron espacio para que las niñas y mujeres sigan viviendo situaciones de violencia y abusos por parte de sus agresores que se encontraban en su mismo entorno durante el encierro obligatorio, no contaron con la ayuda necesaria para poner un alto a estas condiciones que las ponían en alto riesgo y vulnerabilidad, asimismo la directora consideró un desastre la situación actual y

como consecuencia las más afectadas fueron las mujeres, adolescentes y niñas que fueron obligadas a mantenerse más tiempo con sus agresores.

Esta realidad formó parte de las estrategias que se tuvieron que tomar para disminuir el contagio, justamente como medida de prevención sanitaria, el objetivo era cumplir estas disposiciones que decretaba el Estado, sin embargo, el encierro o aislamiento traería mayores consecuencias para las personas más vulnerables que tenían que continuar conviviendo en el mismo espacio con sus agresores.

A partir de todo lo detallado, se propone la pregunta general ¿Cuál es la relación que existe entre Violencia de Género y Aislamiento en Mujeres Víctimas Durante la Pandemia por Covid-19, en un Centro de Emergencia Mujer de Lima, 2022; asimismo los problemas específicos son: a) ¿Cuál es la relación entre los comportamientos que subyacen al tipo y fase de la violencia de género con aislamiento en mujeres víctimas durante la pandemia por covid-19, en un Centro de Emergencia Mujer de Lima, 2022?, b) ¿Cuál es la relación entre las creencias sobre la violencia de género y aislamiento en mujeres víctimas durante la pandemia por Covid-19, en un Centro de Emergencia Mujer de Lima, 2022?

La investigación se justifica desde el punto de vista teórico, autores encontraron una variedad de temas vinculados a las variables de estudio, poniendo en evidencia las singularidades que existen sobre la violencia de género y el aislamiento social durante el tiempo de pandemia por covid-19, donde se ha visto reflejado la vulnerabilidad de los derechos humanos de las mujeres, asimismo se vieron afectadas por todas las restricciones que se producía a causa de este virus. Cabe señalar que la violencia ya existía antes de pandemia, pero se incrementó radicalmente por la situación, viéndose obligadas a convivir con sus agresores y vivir momentos de cautiverios. En lo práctico, se determinará la relación que existe entre la violencia de género y el aislamiento social en mujeres víctimas durante pandemia, así presentar propuestas de mejoras que aporten al problema como parte de la prevención, donde nos permitirá desarrollar programas de intervención, talleres informativos, así como fortalecer sus capacidades de estas mujeres para hacer frente a la violencia que viven día a día. En ese sentido, en lo metodológico se aplicarán dos instrumentos: Escala de evaluación del tipo fase de la violencia de género (EETFVG) y el Cuestionario de Aislamiento y

Soledad (CAS), para ser trabajadas con las mujeres víctimas de violencia y como resultado pueda ayudar a mejorar la relevancia que se tiene como objetivo, de esta manera encontrar propuestas de solución y que futuras investigaciones también aporten y contribuyan con el tema en mención. Finalmente, en lo social, se pretende identificar las posibles soluciones al problema, donde se puedan brindar mejor calidad de vida, recuperar su seguridad, satisfacer sus necesidades, promover el autocuidado para su bienestar físico y psicológico, y mejorar sus relaciones interpersonales e intrapersonales.

Ante lo mencionado se dio respuesta a las preguntas planteadas, se formula el objetivo general: Establecer la relación que existe entre violencia de género y aislamiento social en mujeres víctimas durante la pandemia por covid-19, en un Centro de Emergencia Mujer de Lima, 2022; asimismo los objetivos específicos son: a) Determinar la relación entre los comportamientos que subyacen al tipo y fase de la violencia de género con aislamiento en mujeres víctimas durante la pandemia por covid-19, en un Centro de Emergencia Mujer de Lima, 2022, b) Identificar la relación entre las creencias sobre la violencia de género y aislamiento en mujeres víctimas durante la pandemia por covid-19, en un Centro de Emergencia Mujer de Lima, 2022.

Finalmente, la hipótesis general: Existe relación entre violencia de género y aislamiento en mujeres víctimas en tiempo de pandemia por covid-19, en un Centro de Emergencia Mujer de Lima, 2022; asimismo las hipótesis específicas son: a) Existe relación entre los comportamientos que subyacen al tipo y fase de la violencia de género con aislamiento en mujeres víctimas en tiempo de pandemia por covid-19, en un Centro de Emergencia Mujer de Lima, 2022, b) Existe relación entre las creencias sobre la violencia de género y aislamiento en mujeres víctimas en tiempo de pandemia por covid-19, en un Centro de Emergencia Mujer de Lima, 2022.

II. MARCO TEÓRICO

Dada la revisión de los trabajos previos, sobre las variables en estudio sobre violencia de género y aislamiento. En el contexto nacional Nina (2021) tuvo como propósito identificar la relación entre la violencia de género y la dependencia emocional en un grupo de mujeres; para su investigación utilizó la metodología de tipo descriptivo-correlacional y su diseño no experimental. Sus resultados dieron que la relación fue estadísticamente significativa. Concluyendo que en la violencia de género existe un impacto elevado que no serían saludables en la relación de pareja.

Altamirano y Allccahuaman (2018) tuvieron como objetivo definir la relación entre los tipos de violencia de género y las estrategias de prevención en una institución educativa; su metodología empleada fue de carácter descriptivo correlacional, sus resultados del estudio fueron recogidos de las herramientas empleadas para realizar su investigación, demostrando que la población en estudio es consciente que la violencia se basa en la condición de género y que muchas veces forma parte de los colegios durante las horas de convivencia, demostrando de esta manera que las agresiones se pueden dar en diferentes tipos. El estudio concluyó que si existe una correlación positiva débil entre los tipos de violencia de género y las estrategias de prevención.

Arrunátegui (2020) su estudio fue identificar la relación entre la violencia de género con el maltrato de la mujer en el distrito de Ventanilla. La metodología utilizada fue descriptivo – correlacional de estudio cuantitativo, la recolección de datos se obtuvo mediante un cuestionario, realizado de manera virtual por el contexto actual; El resultado de estudio tuvo una correlación promedio entre las variable; El estudio concluyó en su mayoría las víctimas que experimentaron violencia de género, fueron ellas mismas que han denunciado ante la Policía Nacional del Perú, sin embargo se pudo percibir que en algunos casos, estos funcionarios del Estado no cumplieron con sus funciones adecuadamente, dejando a las víctimas en situación de riesgo y vulnerabilidad.

Ante lo mencionado, se puede percibir una alta demanda de denuncias que no pudieron ser registradas, ni atendidas de acuerdo a ley por estas víctimas, sin dejar de mencionar que muchas han sido víctimas de feminicidio y solo la familia,

amigos o personas más cercanas fueron quienes dieron a conocer la violencia que ellas callaban y si llegaron a denunciar, las autoridades no cumplieron con sus funciones adecuadamente como parte de sus medidas de protección, lo más preocupantes es que muchas de ellas fueron en presencia de sus hijos e hijas, dejando como consecuencia una problemática más intensa.

En tal sentido se mencionarán la variable aislamiento, Chambi (2018), su finalidad fue estudiar la relación existente entre aislamiento, soledad y el nivel de Habilidades sociales en alumnos de educación básica, la metodología que uso fue de tipo de diseño No experimental, transversal, correlaciona/casual, recolectó sus datos, utilizo un cuestionario que le permitió tener como resultado que si existe relación correlacional entre las pruebas aplicadas, encontrando que hombres y mujeres presentan altos niveles de habilidades sociales, sin embargo la variable aislamiento no se encuentra un resultado significativo. El estudio concluyó que los alumnos que experimentan aislamiento y soledad intensa, socializan menos con su entorno, evidenciándose una falta de autocontrol, así como se confirmaría una relación inversamente proporcional.

Por otro lado, Pérez (2020) su objetivo principal fue encontrar la relación entre aislamiento social y ansiedad en estudiantes de tercero a quinto de secundaria de un colegio público de Ica. Usó la metodología básica, transversal y prospectiva, su diseño fue tipo no experimental, descriptivo correlacional; para recoger sus datos utilizó cuestionarios que le permitieron el resultado de rechazar a la hipótesis nula. Concluyendo de esta manera que existe una relación entre aislamiento social y ansiedad en estudiantes de un colegio público de Ica.

Cabe mencionar que la violencia en un tema muy complejo relacionado al pensamiento y comportamiento del ser humano, donde las familias tienen un compromiso con cada miembro de su familia y la responsabilidad para un buen funcionamiento en su desarrollo y la relación con los demás, de esta manera van construyendo sus propias personalidades y como perciben al mundo con las problemáticas que pudieran percibir de su alrededor.

Continuando con los antecedentes se mencionarán a Catsiacaris et al. (2022) tuvieron como objetivo principal en investigar los comportamientos y

hábitos de la población de adolescentes durante el Aislamiento Social Preventivo Obligatorio (ASPO) y el grado de su cumplimiento. La metodología que utilizaron fue estudio transversal cuantitativo en adolescentes argentinos de 12 a 20 años, utilizando un cuestionario anónimo semiestructurado. Como resultado mostro debilidad durante los primeros 3 meses obteniendo el 27% frente al 59% durante el último mes; el 73% describió ambientes familiares muy adecuados el 87% realizaba actividades pedagógicas y el uso de la pantalla no pedagógicas fue de 6.8 horas por día. Concluyendo que la mayor parte de los adolescentes si mantuvieron sus actividades pedagógicas, así como también se mantuvieron un tiempo en las pantallas que no fueron pedagógicas y finalmente un bajo consumo de sustancia tóxicas. La adherencia a la ASPO disminuyó progresivamente en este periodo. De esta manera se puede percibir que el fortalecimiento de los lazos familiares y el descubrimiento de las actividades en casa variaban de manera positiva durante el aislamiento social preventivo; mientras que los aspectos negativos fueron la angustia emocional y no poder ver a familiares o amigos.

Mediante este estudio se puede comprobar cierta afectación psicológica en los adolescentes, el estar aislados en tiempos de pandemia provocó la poca tolerancia y frustración el no poder compartir con sus pares y los demás.

En el marco teórico de la presente investigación se citarán teorías y definiciones que permitirán dar mayor claridad sobre las variables en estudio, para ello se da inicio con su epistemología de la violencia de género, según Molas (2006) señaló que nace esta discriminación hacia la mujer en la literatura griega, donde aparecen comportamientos violentos y lo normalizaban mediante versos, así lo ponía en evidencia a Zeus haciendo normal los maltratos con frecuencia a su esposa Hera. Estas conductas ejercidas por el sexo masculino contra lo femenino, ponían en manifiesto la inferioridad de la cual ellas eran tratadas, de esta manera los hombres demostrarían su superioridad, naciendo el sistema del patriarcado como ideología de sumisión y dominio en las vidas de las mujeres.

La Convención Interamericana para prevenir, sancionar y erradicar la violencia contra la mujer (1994), en su art.1, hace referencia que la violencia contra la mujer es toda acción basada en su condición de género que causa daño, sufrimiento hasta la muerte, realizado en un espacio público como privado.

Denominando así en una ideología que otorga inmunidad al hombre sobre la mujer.

Por otra parte, Cavieres y Salinas (1991) citado por Rico (1996), hacen referencia que en investigaciones de años anteriores se convirtieron en historia a raíz que muchos países demostraron que la violencia siempre estuvo presente desde los siglos XVIII y XIX, que el hombre se hace conocido por maltratar a sus esposas y estas eran consideradas una corrección y la mujer tenía que aceptar ya que eran mandatos sociales.

Amorós (1990) citado por Rico (1996), hizo referencia que a lo largo de la historia también se manifestaron la violencia en diferentes maneras dentro de la sociedad, como resultado de ello algunos sectores tenían el control sobre otros. Este ambiente resulta ser un mecanismo social, ideal en predominar la sumisión de las mujeres, debido a que se considera potestad y común en los hombres.

De la misma manera la Ley N° 30364 (2016) en su art. 3, 1 Enfoque de género: Se refiere a la relación asimétrica, cuando un miembro de la familia tiene autoridad sobre el otro; conformándose poco a poco principales actos de violencia. Lo que entendemos por ello, es que las realidades sociales no siempre se cumplen de manera equitativa, demostrando claramente las desigualdades en cuanto a la violencia, donde las costumbres y formas de pensar apoyan la inferioridad y subordinación en las mujeres, dando poder al hombre sobre ellas. Seguidamente en el Art. 8 Los Tipos de Violencia: Violencia física. Es la conducta, que causa daño a una persona sobre su integridad corporal, haciendo el uso de la fuerza de manera directa o indirecta. b) Violencia psicológica. Es el comportamiento negativo que causa en una persona afectación psicológica y moral sobre sus sentimientos y emociones. c) Violencia sexual. Es el comportamiento que causa daño de naturaleza sexual en una persona, se cometen en contra de su consentimiento o bajo coacción, no necesariamente involucra la introducción. d) Violencia económica, es la acción de limitar, controlar de los recursos económicos y bienes de la familia.

Paralelo a ello, Scott (1996) tal como lo cita el Ministerio de la Mujer y Poblaciones Vulnerables – MIMP (2016) señala que la violencia basada en

género, se fortalece con el sistema patriarcal que seguimos viendo en nuestra sociedad, la misma que está relacionada al poder históricamente desiguales. Este sistema de violencia de género nos indica que el grupo femenino se vea afectado y las mujeres llevan la peor parte y abre las posibilidades de dificultades para una intervención, que busca cambiar esta situación. De la misma manera el Ministerio de la Mujer y Poblaciones Vulnerables (2019) señala ser una expresión de excluir sus habilidades de las mujeres en disfrutar sus derechos y libertades en igualdad, mediante el dominio, control, ejercicio de poder, sometimientos y subordinación hacia ellas.

Asimismo, la teoría en Violencia de Género según Walker (1978) quien fue citada por Prieto (2018) menciona la teoría del Ciclo de la Violencia, basada en tres fases: 1. Fase de Acumulación o tensión: poco a poco van apareciendo ciertas agresiones psicológicas, un pequeño golpe, empujón, se molesta con facilidad, aparición de amenazas hacia la víctima, todo ello va en aumento de tensión en el hombre y este lo va graduando, la mujer lo percibe y para no repetir el episodio de violencia hace lo posible para no molestarlo y lo satisface. 2. Fase de explosión: el agresor pone en manifiesto el episodio violento, descarga toda su tensión acumulada y termina cree que la mujer ya aprendió la lección y esta debe obedecer sus deseos. En esta fase la mujer acepta la violencia porque piensa que su agresor va a cambiar y este se justifica haciendo creer a la mujer que ella fue la culpable y solo espera que termine pronto, 3. Fase de Conciliación: En esta fase el hombre teme ser abandonado y hará cualquier cosa para conquistar y obtener el perdón de la mujer, prometiendo cambios, buscar ayuda profesional para mejorar; Se arrepiente, se comporta bien, por otro lado, la mujer considera que el hombre ya aprendió la lección y no volverá a repetirse, que no se pondrá violento y que solo fue un mal día, reforzando nuevos episodios de violencia.

Con respecto a la teoría y concepto de variable Aislamiento Social, Nicholson (2009) hace referencia a que es un contexto donde la persona necesita de un sentido de pertenencia social, precisando el compromiso con los demás, mantienen un número mínimo de contacto con los demás y que son deficientes en el cumplimiento y la calidad de las relaciones interpersonales. Por otra parte, mencionaremos a Gené et al. (2016) afirman que el aislamiento social: "Es la

situación objetiva de tener mínimos contactos con otras personas, bien sean familiares o amigos” (p. 605)

En base a lo antes mencionado, es muy importante que podamos reforzar la parte psicológica, debido a que estas personas que estuvieron aisladas puedan recibir orientación y soporte emocional adecuado, para que ellas también puedan ayudar a otras personas que atravesaron las mismas situaciones, y generen un impacto de fortalecimiento al realizar estas colaboraciones.

MIMP (2016) hace referencia a las creencias o mitos sobre la violencia de género, donde la sociedad convierte en algo tradicional a estos actos, reforzando la violencia, buscando dar una explicación y justificando estas ideas en una cultura permisiva.

Asimismo Oñate (2014) en su publicación menciona la epistemología de aislamiento social, se dio a inicios en la edad del renacimiento basada en la tesis Doña Juana I de Castilla, y lo planteaban como un proceso patógeno que inoculaba al ser humano desde el exterior hasta el interior de su realidad vivencial, generándose de esta manera una afectación mental y perjudicando su relación con su entorno, Confirmando así, que en el siglo XXI el aislamiento social, estuvo relacionado a una afectación mental, produciendo incapacidades para relacionarse con los demás..

Por su parte Jaspers (1998) quien fue citado por Oñate (2014) definió al aislamiento, ser campos sin intercambios de pensamientos y afectos, el encerramiento físico es un maltrato que produce ciertas patologías a medida que la persona es sometida a una atmosfera colectiva de un opresor que puede ser transmitida de generación en generación.

Según Freud (1894) citado por Moya (2016) lo define al aislamiento social, mediante su obra titulada “La psiconeurosis de defensa”, hace referencia a una afectación directamente a la neurosis obsesiva del ser humano, donde experimenta ideas, impresiones que lo aísla de su entorno y privándola de su afecto. También lo señala como un mecanismo de defensa de YO, inconscientemente separa su comportamiento, emoción y afecto; cortando surelación con los demás.

Para Brooks et al. (2020) determinaron al aislamiento social, como un impacto psicológico que trae consigo efectos negativos para la humanidad, teniendo como consecuencias afectación en la salud mental y parte de ello una alta prevalencia de sintomatologías, sería la aparición de las angustias, ansiedad, tristezas, aburrimiento, frustración, temores de infección, confusión, ira, trastorno obsesivo-compulsivo, estrés postraumático, hasta incluso pensamientos suicidas, entre otros.

Para Erikson (1950) citado por Sánchez (2001) afirma la teoría de socialización, es el proceso de todo ser humano que inicia desde su nacimiento, considerándole como un ser social para aprender en cada etapa de su vida superando situaciones favorables y en otras desfavorables, en esta razón conociendo la necesidad de interacción con los demás de manera continua para ir cumpliendo con las normas que se plantea en cada sociedad que se encuentra.

Por su parte Salinas (1947) citado por Coca y Gómez (2015) según la perspectiva psicológica definió al sentimiento de soledad por primera vez, como el distanciamiento interno que una persona puede percibir en relación con otras inclusive si esta se encuentra acompañada de las mismas, siendo una experiencia subjetiva que va produciendo una sensación a la respuesta emocional en relación a su intimidad, desprendiéndose poco a poco de la situación.

Por su parte Ribeiro et al. (2015) hacen referencia al Retraimiento Social, como parte de un autoaislamiento, donde el ser humano cumple su relación con los demás y lo manifiesta de forma solitaria constantemente en situación y tiempo, ya sea en presencia de familiares o amigos, etc. teniendo como consecuencias un comportamiento negativo sobre todo en la adaptación psicosocial que afecta al individuo en su relación con los demás.

En este sentido Yalom (1984) demuestra que todo ser humano puede sentirse solo en base de los tipos de aislamiento: intrapersonal, es cuando el ser humano omite sus propios sentimientos y deseos, desconoce sus propias emociones, desconfía de sí mismo, bloqueando su inteligencia total, es decir se aparta de sí mismo. Interpersonal, no hay interacción con los demás, sus relaciones son vacíos y fríos.

III. METODOLOGÍA

3.1 Tipo y diseño de investigación

3.1.1 Tipo de Investigación

Según el tipo de investigación del presente estudio es básica, pues pretende ampliar nuevos conocimientos a una realidad concreta. (Hernández y Mendoza 2018 p.170-176).

3.1.2 Diseño de Investigación

El diseño de estudio fue no-experimental, porque no se realizó variaciones intencionales en las variables. La misma que fue de manera transversal, con la finalidad de medir ambas variables en tiempo real. (Hernández y Mendoza 2018 p.174-176). Según su estudio fue de enfoque cuantitativo, debido a que utilizó métodos estadísticos y se recolectó los datos para el análisis de la investigación. (Ñaupas, et al. 2018 p. 140). Su nivel fue Descriptivo - Correlacional, porque intentó asociar la relación que existe entre las variables de estudio. (Hernández y Mendoza 2018 p.105).

3.2 Variables y Operacionalización.

Variable 1: Violencia de Género

En relación a la definición conceptual: Jara y Romero (2010) mencionan a la violencia ser manifestaciones limitadas en opiniones y sentimientos, asimismo su vulneración afectando a la persona.

En su definición operacional: Fueron mediante el cuestionario de Escala de Evaluación del Tipo y Fase de la Violencia de Género (EETFVG) de (Jara y Romero, 2010), el cual consta de 42 ítems dividida en dos partes, sus dimensiones: el Comportamientos al tipo y fase de la violencia de género y las creencias de la violencia de género. Asimismo, por el resultado piloto (EETFVG) obtenido por (Nina, 2021) en su investigación.

Asimismo, sus indicadores fueron: Violencia Física, Violencia Psicológica y Violencia sexual y su escala de medición: Ordinal

Variable 2: Aislamiento

Conceptualmente: Morenos (2018) El aislamiento se define como la situación objetiva e involuntaria de tener mínimos contactos con otras personas, bien sean familiares o amigos.

Operacionalmente: La variable aislamiento social se mide mediante la aplicación del instrumento Cuestionario de aislamiento social y soledad (CAS) y de acuerdo a la prueba piloto se establecieron las dimensiones de: Socialización y Soledad, en el cual se consideran dos indicadores aislamiento interpersonal, aislamiento intrapersonal, proceso de operacionalización propuestos por Casullo (1996) citado por Tapia et al. (2003). De la misma manera que utilizó Pérez (2020) como instrumento para su investigación. Finalmente, su escala de medición: Ordinal

3.3. Población, muestra y muestreo

3.3.1 Población:

Es el total de las personas que presentan las mismas particularidades que se necesita para la presente investigación. (Ñaupas, et al. 2018 p. 334).

La población de la presente investigación estuvo constituida por 200 mujeres atendidas en un CEM de Lima - Portal Estadístico / Reporte estadístico de casos del CEM / SGEC / AURORA / MIMP (Ministerio de la Mujer y Poblaciones Vulnerables, 2022)

Sus criterios de inclusión fueron: Solo mujeres, mujeres atendidas en un CEM de Lima, mujeres con edades entre 18 y 50 años

Asimismo, los criterios de exclusión fueron: mujeres menores de edad y Mujeres extranjeras.

3.3.2 Muestra:

Es la parte representativa de una población que se ha obtenido con la finalidad de investigar ciertas características en común. (Ñaupas, et al. 2018 p. 334).

En ese sentido la muestra de estudio fue establecido por 63 mujeres atendidas en un CEM de Lima.

3.3.3 Muestreo:

Para la presente investigación se usó el muestreo No Probabilístico - Intencional, debido a que se seleccionó por características según el estudio en mención (Otzen y Manterola, 2017).

3.4. Técnicas e Instrumento de recolección de datos

Casas et al. (2003) mencionan ser aquellas que nos facilitan conseguir la información de manera rápida y efectiva. En base a ello el presente estudio usó como técnica dos encuestas: La escala de evaluación de tipo y fase de la violencia de Género y el Cuestionario de soledad y aislamiento; teniendo en cuenta que su aplicación fue de forma remota (mediante llamada telefónica y voluntaria) en usuarias que fueron atendidas en un Centro de Emergencia Mujer de Lima, aplicándose el consentimiento informado para su participación, de esta manera nos ayudó a conseguir la información de manera oportuna, teniendo el mismo valor al momento de realizarse y de forma directa. La validez busca medir lo que pretende medir (Martin, 2004 p. 27) Según Cabero y Llorente (2013) menciona a la evaluación de los expertos identificar las posibles ventajas que se destacan sobre el contenido del objeto en estudio y las clases de respuestas que plantean los jueces. Es por ello que se consultó el juicio de tres expertos, quienes se encargaron de revisar y señalar si existe o no suficiencia para el instrumento de ambas variables. Para la confiabilidad señalaron que el valor mínimo aceptable para el coeficiente alfa de Cronbach es 0.7. (Celina y Campo 2005 p. 577). Asimismo, se obtuvo mediante una prueba piloto (Kilic, 2016).

3.5. Procedimientos

En esta etapa, inició a través de la presentación de la carta emitida por la Universidad César Vallejo a fin de obtener información sobre las variables en estudio, seguidamente se coordinó con la Institución para que permita desarrollar el presente trabajo, solicitando el permiso correspondiente para participar en la aplicación de los Instrumentos para la recolección de datos de la presente investigación científica. Finalmente, mediante estos procedimientos se dio cumplimiento a los lineamientos que proporciona la Universidad César Vallejo.

3.6. Método de análisis de datos

Para encontrar la muestra en estudio, se usó el programa G*Power 3.1 consiguiendo de esta manera un cálculo con nivel de significancia de 0.5, su potencia estadística de .80. (Cárdenas y Arancibia, 2014). Seguidamente se usó los métodos estadísticos del JASP, SPSS y Microsoft Excel.

Para los resultados se utilizó el programa JASP 0.16.3, donde se pudo obtener los análisis descriptivos a través de los datos estadísticos, asimismo las tablas de porcentaje y frecuencia mediante los criterios de los percentiles para cada instrumento. Seguidamente en la elaboración del análisis de la distribución de la normalidad, se empleó Shapiro-Wilk el cual presentó mayor potencia estadística en la detección de la distribución de la normalidad, siendo independiente de los tamaños de la muestra (Cabrera et al., 2017), en ese sentido se estableció que no hay un ajuste en la distribución de normalidad, de esta manera se empleó el Rho de Spearman, siendo la significancia fue menor ($p < .05$) concluyendo que no alcanza a tener una distribución de normalidad (Pedrosa, et al., 2012). Finalmente se empleó r que es un valor que consiente el grado de asociación de las variables (Hernández et al., 2014) teniendo como referente a la coeficiencia de correlación en base a .05 a +1 alta, .49 a .30 moderada y de .02 hasta abajo, siendo débil en el grado de asociación de las variables, además de TE mediante la de Cohen siendo así, .20 pequeño, .50 mediano, .80 grande (Cohen, 1992).

3.7. Aspectos éticos

Informe Belmont (2013) hace referencia que los principios básicos son puntos generales que ayudan a demostrar las instrucciones éticas y valoraciones para las personas. De estos principios se reconoció la tradición cultural de las cuales tres son los más relevantes: Los principios de respeto a las personas, de beneficencia y de justicia. De esta manera se solicitó con anticipación el consentimiento a las mujeres víctimas de violencia atendidas en un CEM de Lima, que participaron para el presente estudio; para ello se profundizó en las respuestas de las cuales no tienen ningún efecto negativo en su vida personal, entendiendo que los datos son confiables quedando en reserva, para que posteriormente podamos utilizar para nuestros resultados.

IV. RESULTADOS

Para la presente investigación, luego de hacer uso de los datos estadísticos se presentan los siguientes resultados:

Tabla 1

Prueba de normalidad de las variables en estudio (n=63)

Variables de estudio	Kolmogórov-Smirnov			Shapiro-Wilk		
	Estadístico	gl	Sig.	Estadístico	gl	Sig.
Violencia de género	0.140	63	0.004	0.875	63	0.000
Tipo y fase de violencia de genero	0.102	63	0.043	0.924	63	0.001
Creencias de violencia de género	0.150	63	0.001	0.955	63	0.021
Aislamiento	0.193	63	0.000	0.901	63	0.000
Socialización	0.170	63	0.000	0.928	63	0.001
Soledad	0.138	63	0.005	0.949	63	0.011

Ha= Las variables si tienen distribución normal

Ho= Las variables no tienen distribución normal

De acuerdo a los resultados, se presenta la evaluación de los supuestos de normalidad, se observan que los niveles de significancia son menores a 0.05 ($p < 0.05$) motivo por el cual se rechaza la hipótesis nula; por lo tanto, se puede indicar que los datos no presentan una distribución normal y debe hacerse uso de estadísticos no paramétricos; para ambas pruebas de normalidad se aplica la misma lógica, sin embargo, al tener una muestra mayor a 50 sujetos se tomará en cuenta los valores de la prueba Kolmogórov-Smirnov.

Análisis descriptivo

Tabla 2

Estadísticos descriptivos de las variables de estudio

Variables de estudio	Mod.	Medi	M	DS	g1	g2	Min	Má
Violencia de Género	75.00	84.00	87.43	12.59	0.92	- 0.19	72.00	115.00
Comportamiento que subyacen al tipo y fase de la violencia de género	53.00	60.00	60.03	10.27	0.66	- 0.35	46.00	82.00
Creencias sobre la violencia de género	25.00	27.00	27.40	3.78	0.10	- 1.08	21.00	35.00
Aislamiento	81.00	80.00	81.13	4.92	0.95	0.34	73.00	93.00
Socialización	34.00	36.00	36.25	2.86	0.77	- 0.08	32.00	44.00
Soledad	43.00	44.00	44.87	2.64	0.52	- 0.29	40.00	51.00

Nota: Mod.= Moda; M=media aritmética; Med.= Mediana; DS= Desviación estándar; Min= Valor mínimo; Max= valor máximo; g1= asimetría; g2=curtosis

De acuerdo a los resultados, se presentan los estadísticos descriptivos de las variables de estudio, observándose que la violencia de género tiene una media de 84.00 y una desviación estándar de 12.59 y para el caso de la variable aislamiento tiene una media de 80.00 y una desviación estándar de 4.92.

Tabla 3

Frecuencias y porcentajes de la variable violencia de género y sus dimensiones

Variable y dimensiones	Niveles	Frecuencia	Porcentaje
Variable 1= Violencia de Género	Moderado	58	92.1
	Grave	5	7.9
	Total	63	100.0
Comportamiento que subyacen al tipo y fase de la violencia de género	Moderado	55	87.3
	Grave	8	12.7
	Total	63	100.0
Creencias sobre la violencia de género	Moderado	63	100.0

De acuerdo a los resultados, se muestran las frecuencias y porcentajes de la variable violencia de género, se encuentra que el 92.1% tiene un nivel moderado de violencia de género; con respecto a los comportamientos que subyacen al tipo y fase de la violencia el 87.3% también se encuentra en moderado; respecto a las creencias sobre la violencia de género el 100% se ubica en la categoría moderado.

Tabla 4

Frecuencias y porcentajes de la variable aislamiento y sus dimensiones

Variable y dimensiones	Niveles	Frecuencia	Porcentaje
Variable 2= Aislamiento	Persona en estado de moderación o tendencia a caer en aislamiento	5	7.9
	Persona con alto riesgo de aislamiento	58	92.1
	Total	63	100.0
Socialización	Persona en estado de moderación o tendencia a caer en aislamiento	47	74.6
	Persona con alto riesgo de aislamiento	16	25.4
	Total	63	100.0
Soledad	Persona con alto riesgo de aislamiento	63	100.0

De acuerdo a los resultados, se muestran las frecuencias y porcentajes de la variable aislamiento, se encuentra que el 92.1% se ubica como personas con alto riesgo de aislamiento. A la vez el 74.6% se ubican como personas en estado de moderación o tendencia en caer en aislamiento social; por último, el 100% se ubican como personas con alto nivel de aislamiento personal que se entiendo como una sensación de soledad extrema.

Análisis inferencial

Hipótesis general

Ha= Existe una relación estadísticamente significativa entre la violencia de género y el aislamiento social en mujeres víctimas durante la pandemia por Covid-19 en un Centro de Emergencia Mujer de Lima, 2022

Ho= No existe una relación estadísticamente significativa entre la violencia de género y el aislamiento en mujeres víctimas durante la pandemia por Covid-19 en un Centro de Emergencia Mujer de Lima, 2022

Tabla 5

Correlación entre las variables de estudio violencia de género y aislamiento (n=63)

Variables de estudio	rho	p	Superior 95% CI	inferior 95% CI	TE
Violencia de Género - Aislamiento	-0.437	< .001	-0.618	-0.212	0.19

Nota: rho= Correlación Spearman; TE= tamaño del efecto; P= p valor; IC= intervalo de confianza

De acuerdo a los resultados, se observa la correlación entre las variables de estudio encontrándose que el p-valor es menor a 0.01 ($p < 0.01$) motivo por el cual se rechaza la hipótesis nula de que no existe una relación estadísticamente significativa entre la violencia de género y el aislamiento en mujeres víctimas durante la pandemia por Covid-19 en un Centro de Emergencia Mujer de Lima, 2022.

Motivo por el cual se puede afirmar que la Violencia de Género y el Aislamiento tienen una relación significativa e inversa, de intensidad media ($\rho = -0.437$ $p < 0.01$) con un tamaño del efecto por debajo del mínimo aceptable (Domínguez, 2018), lo que indica que existe varianza compartida entre ambas variables (Cohen, 1992).

Hipótesis específica 1

Ha= Existe una relación estadísticamente significativa entre los comportamientos que subyacen al tipo y fase de la violencia de género con aislamiento en mujeres víctimas durante la pandemia por covid-19, en un Centro de Emergencia Mujer de Lima, 2022

Ho= No existe una relación estadísticamente significativa entre los comportamientos que subyacen al tipo y fase de la violencia de género con aislamiento en mujeres víctimas durante la pandemia por covid-19, en un Centro de Emergencia Mujer de Lima, 2022

Tabla 6

Correlación entre la dimensión comportamientos que subyacen al tipo y fase de la violencia de género y la variable Aislamiento (n=63)

Variables		rho	p	Superior 95% CI	inferior 95% CI	TE
Comportamientos que subyacen al tipo y fase de la violencia de género	Aislamiento	-0.44	< .001	-0.62	-0.22	0.20

Nota: rho= Correlación spearman; TE= tamaño del efecto; P= p valor; IC= intervalo de confianza

De acuerdo a los resultados, se observa la correlación entre el componente Comportamientos que subyacen al tipo y fase de la violencia de género con el aislamiento encontrándose que el p-valor es menor a 0.01 ($p < 0.01$) motivo por el cual se rechaza la hipótesis nula de que no existe una relación estadísticamente significativa entre los comportamientos que subyacen al tipo y fase de la violencia de género con aislamiento en mujeres víctimas durante la pandemia por covid-19, en un Centro de Emergencia Mujer de Lima, 2022.

Motivo por el cual se puede afirmar que existe una relación estadísticamente significativa de intensidad media ($\rho = -0.44$ $p < 0.01$) entre los comportamientos que subyacen al tipo y fase de la violencia de género con aislamiento en mujeres víctimas durante la pandemia por covid-19, en un Centro de Emergencia Mujer de Lima, 2022; con un tamaño del efecto que se ubica en una categoría de mínimo aceptable (Domínguez, 2018), lo que indica que existe varianza compartida entre ambas variables (Cohen, 1992).

Hipótesis específica 2

Ha= Existe una relación estadísticamente significativa entre las creencias sobre la violencia de género y aislamiento en mujeres víctimas durante la pandemia por covid-19, en un Centro de Emergencia Mujer de Lima, 2022

Ho= No existe una relación estadísticamente significativa entre las creencias sobre la violencia de género y aislamiento en mujeres víctimas durante la pandemia por covid-19, en un Centro de Emergencia Mujer de Lima, 2022

Tabla 7

Correlación entre las variables de estudio (n=63)

Variables		rho	p	Superior 95% CI	inferior 95% CI	TE
Creencias de violencia de género	- Aislamiento	-0.237	0.062	-0.458	0.012	0.06

De acuerdo a los resultados, se observa la correlación entre el componente Creencias de violencia de género con el aislamiento encontrándose que el p-valor es menor a 0.01 ($p < 0.01$) motivo por el cual se acepta la hipótesis nula de que no existe una relación estadísticamente significativa entre las creencias sobre la violencia de género y aislamiento en mujeres víctimas durante la pandemia por covid-19, en un Centro de Emergencia Mujer de Lima, 2022. Esto equivale a decir que las creencias de violencia de género y aislamiento son independientes entre sí ($\rho = -0.237$ $p > 0.01$); el tamaño del efecto está por debajo de lo mínimo (Cohen, 1992), lo que indica que no existe suficiente varianza compartida entre ambas variables.

V. DISCUSIÓN

La presente investigación tuvo como objetivo general establecer la relación que existe entre violencia de género y aislamiento en mujeres víctimas durante la pandemia por covid-19, en un Centro de Emergencia Mujer de Lima, 2022, logrando identificar las fortalezas que permitieron su realización: Tener contacto directo con las usuarias por medio de llamadas telefónicas para llenar los cuestionario (instrumentos de ambas variables: La escala de evaluación de tipo y fase de la violencia de Género y el Cuestionario de soledad y aislamiento),asimismo estas mujeres demostraron su disposición y tiempo para participar del presente estudio; otra fortaleza fue, ser trabajadora de la presente Institución que autorizó recoger los datos de las participantes, esto permitió que facilitaran tenerel acceso a los números de celular de las víctimas.

Por otro lado, también se identificó las debilidades en el presente estudio, la Institución que autorizó el desarrollo, se tardó en autorizar para el recojo de datos, teniendo en cuenta que se tenía que respetar que eran trámites administrativos y que tenían que ser evaluados por especialistas para su aprobación; siendo motivo para que el tiempo sea limitado; asimismo durante el recojo de datos que se realizó mediante las llamadas por celular, algunas mujeresno desearon participar de la presente investigación, porque preferían que sea de manera presencial y que por este medio no era prudente, a pesar de haber leído en consentimiento informado que mencionaba ser anónima se respetaron las decisiones; del mismo modo, no todas disponían de horario al momento de las llamadas, pues se encontraban trabajando u haciendo otras actividades diarias y pasando a otros horarios de su elección, haciendo que se alargara más los días de la recolección de datos. Otra dificultad fue que el tiempo para la realización del presente estudio fueron pocos y esto puso en desventaja a la investigadora.

Finalmente, los resultados obtenidos, frente a los resultados de los estudios previos de la presente investigación no muestran mucha relevancia, esto explica a que las participantes fueron víctimas este año y no en años anteriores, lo que determinaría no haber experimentado violencia durante el aislamiento por covid-19. Sin embargo, se puede apreciar que la violencia sigue siendo un factor permanente en algunas mujeres vulnerables que atraviesan por esto estos actos,

no hay diferencia el estar mucho tiempo en aislamiento, si de todas maneras seguirá existiendo estas desigualdades en cuanto a la violencia de género.

Mediante los resultados obtenidos se muestran la correlación entre las variables de violencia de género y aislamiento, encontrándose que el p-valor es menor a 0.01 ($p < 0.01$), rechazando la hipótesis nula, por lo tanto, se afirma la hipótesis alterna donde existe una relación estadísticamente significativa e inversa, de intensidad media ($\rho = -0.437$ $p < 0.01$) con un tamaño del efecto por debajo del mínimo aceptable entre violencia de Género y Aislamiento en mujeres víctimas durante la pandemia por Covid-19 en un Centro de Emergencia Mujer de Lima, 2022. Esto se corrobora con el aporte de (Domínguez, 2018). Es por eso que decimos que los resultados al ser inversos, demostraría una relación contradictoria o negativa es decir cuando una variable sube la otra baja y viceversa; por lo tanto, es probable que también sean cambiantes con el tiempo.

Estos resultados no se corroboran con Nina (2021) quien investigó relación entre la violencia de género y la dependencia emocional en un grupo de mujeres del Distrito de Santa Rosa, Puno, teniendo como resultado que la relación fue estadísticamente significativa positiva, esto quiere decir que a más violencia de género existe más dependencia emocional (es decir si una variable crece la otra variable también hace lo mismo). Contrario a los resultados de la relación estadísticamente significativa inversa que tuvo la presente investigación; Sin embargo, la conclusión de Nina (2021) fue que en la violencia de género existe un impacto elevado que no serían saludables en la relación de pareja. Estos resultados si se asemejan al presente estudio, el cual nos quiere decir que la violencia de género en su mayoría siempre será predominada contra las mujeres, tal como lo demuestra (Amorós, 1990) a lo largo de la historia siempre se manifestaron violencia contra las mujeres y se consideraron ser un mecanismo social por parte de varones para predominar la subordinación sobre ella.

Asimismo, para la variable aislamiento, los resultados se asemejan con Pérez (2020) su objetivo fue encontrar la relación entre aislamiento social y ansiedad en estudiantes de un colegio público de Ica. Concluyendo que existe una relación entre aislamiento social y ansiedad en estudiantes de un colegio público de Ica. Esto nos quiere decir que el aislamiento siempre va afectar a la persona de alguna manera, más si no tiene control sobre ello, pues estos resultados

demuestran que se estarían afectando sus relaciones interpersonales, toda vez que el ser humano está sin contacto con los demás.

Resultados que no guardan relación, fue con Mateos (2021), quien, a través de su investigación la violencia de género iba incrementándose durante el aislamiento social generado por el covid-19, Esto nos quiere decir que la muestra de la presente investigación a la actualidad no se encuentran relevancia, siendo el resultado una relación inversa, que al ser tomada en el aislamiento durante la pandemia habían un incremento de denuncias por violencia, sin embargo en los resultados de la presente investigación mostró un nivel moderado y que no necesariamente existe un incremento de violencia, sino es inverso. Puede que haya más violencia y baje el aislamiento o viceversa.

Con respecto a la variable de violencia de género, el nivel predominante en mujeres víctimas durante la pandemia por Covid-19 en un Centro de Emergencia Mujer de Lima 2022 se encuentra en 92.1% moderado. Este resultado se corrobora con Arrunátegui (2020) su objetivo fue identificar la relación entre la violencia de género con el maltrato de la mujer en el distrito de Ventanilla. El resultado de estudio tuvo una correlación promedio entre las variables; El estudio concluyó en su mayoría las víctimas que experimentaron violencia de género, fueron ellas mismas que han denunciado ante la Policía Nacional del Perú. Esto nos quiere decir que las mujeres son ellas mismas quienes denuncian estos actos de violencia frente a las autoridades correspondientes; así como en los resultados de la presente investigación fueron ellas mismas quienes denunciaron en el presente año por violencia.

Con respecto a la dimensión comportamientos que subyacen al tipo y fase de la violencia, se puede evidenciar que se encontró un (87.3%) de nivel moderado, este resultado se corrobora con Altamirano y Allcahuaman (2018) quienes tuvieron como objetivo definir la relación entre los tipos de violencia de género y las estrategias de prevención en una institución educativa. El estudio concluyó que existe una correlación positiva débil entre los tipos de violencia de género y las estrategias de prevención, esto nos podría indicar que los tipos de violencia afecta de manera moderada a víctimas de violencia, tal como lo demuestra en la presente investigación, acciones efectuadas sobre el cuerpo de estas mujeres que lo ocasionan de manera directa e indirecta, con la finalidad de ocasionarles daños y

perjuicios.

El presente resultado también guarda relación con la Ley N° 30364 Ley Para Prevenir, Sancionar y Erradicar la Violencia Contra las Mujeres y los Integrantes del Grupo Familiar (2016) el Art. 8 Los Tipos de Violencia, recalcando que la violencia es toda acción que causa daño a la persona e incluso puede causar hasta la muerte. Esto trae consecuencias negativas a lo largo de los tiempos, cada persona que experimenta violencia en cualquiera de sus tipos hace que su afectación emocional sea más prolongada, es por eso la importancia de identificar las redes de apoyo para la recuperación de las víctimas y el entorno que se encuentran.

Seguidamente con respecto a la relación entre la violencia de género y el aislamiento social en mujeres víctimas durante la pandemia por Covid-19 en un Centro de Emergencia Mujer de Lima 2022, se identificó una relación significativa e inversa ($\rho = -0.437$ $p < 0.01$) lo que guarda relación con Chambi (2018) quien en su investigación fue estudiar la relación existente entre aislamiento, soledad y el nivel de Habilidades sociales en alumnos de educación básica. El estudio concluyó que los alumnos que experimentan aislamiento y soledad intensa. confirmándose una relación inversamente proporcional. Esto se debe a que la investigación se tomó en el presente año, y no durante el aislamiento que fue en el año 2020. Estos mismos resultados guardan relación con la dimensión Soledad alcanzando un nivel de (100%), esto nos quiere decir que una persona que experimenta altos riesgos de aislamiento, aumenta su sensación de soledad independientemente de sus relaciones sociales, es por eso, que existen mujeres víctimas de violencia que se alejan de sus familiares, amigos o personas más cercanas; escondiendo su sentir o no pedir ayuda; perdiendo el contacto con las mismas, acercándose a una enfermedad crónica como puede ser la depresión.

Continuando con los resultados obtenidos la variable aislamiento alcanzó un nivel de (92.1%), lo que corresponde a una persona experimenta alto riesgo de aislamiento durante la pandemia por Covid-19, ante estos resultados podemos decir que estas personas son más propensas a sentir depresión, miedo ansiedad, soledad y tristeza; afectando su salud mental y causando ciertos trastornos en su personalidad. Esto se corrobora con Yalom (1984), quien demuestra que todo ser humano puede sentirse solo, así como experimentar aislamiento intrapersonal, quien omite sus propios sentimientos y deseos, dejando de lado sus propias

emociones, desconfiando de sí misma y bloqueando su inteligencia total, es decir se aparta de sí mismo. Experimentar aislamiento interpersonal, no hay interacción con los demás y sus relaciones son vacíos y fríos.

Resultados que no guardan relación con Catsiacaris et al. (2022) quienes tuvieron como objetivo principal investigar los comportamientos y hábitos de la población de adolescentes durante el Aislamiento Social Preventivo Obligatorio (ASPO) Como resultado obtuvieron que el 73% describió ambientes familiares muy adecuados. De esta manera se puede percibir que el fortalecimiento de los lazos familiares y el descubrimiento de las actividades en casa variaban de manera positiva durante el aislamiento social preventivo. Esto nos quiere decir que no a todos a afectado el aislamiento durante la pandemia, algunas familias rescataron de lo negativo, lo positivo fortaleciendo sus relaciones con sus familias reconfortando las actividades en el hogar, haciendo que este tiempo sea para estar juntos y también ir descubriendo sus fortalezas como tal.

En general la presente investigación, fue realizado para tener aportes sociales, tal como se planteó en la justificación, identificar las posibles soluciones al problema, el presente estudio no está alejado de nuestra realidad pues busca ser motivado para más investigadores; a esta variable en estudio nuestra sociedad está normalizando la violencia contra las mujeres y esta predominandola violencia de género, es por eso que nuestras autoridades correspondientes que están para atender de manera inmediata y oportuna, tal como lo ampara la Ley 30364 – Ley para prevenir, sancionar y erradicar la violencia contra las mujeres y los integrantes del grupo familiar, son para hacerla cumplir, sin embargo durante el proceso se encuentran ciertas falencias que siguen poniendo en riesgo la integridad de la persona cuando denuncia algún tipo de violencia.

En ese mismo sentido, también las autoridades superiores no muestran el compromiso para erradicar la violencia contra la mujer, existiendo miles de denuncias en nuestro país y muchas medidas de protección que no son proporcionales como manda la ley, haciendo caso omiso los agresores o mujeres que por depender de ellos continúan siendo víctimas de violencia, demostrando una falta de seguimiento de caso, no solo debe queda en escritura, sino buscar estrategias para ser continuos y permanentes.

Ante ello, es necesario que las redes de apoyo de las personas que son

víctimas de violencia, tienen que ser identificadas y trabajar conjuntamente para su recuperación, involucrarlos y que su participación sea de apoyo mutuo, para así regenerar sus relaciones interpersonales y tener mejor calidad de vida.

Finalmente, no se pudo identificar con exactitud la afectación de violencia de género durante el aislamiento durante la pandemia por covid-19 en esta muestra de estudio, ya que se tomó como participantes a mujeres que denunciaron en el presente año, sin embargo se pudo identificar estudios sobre la violencia de género que si realizaron durante el aislamiento, teniendo como resultado una gran demanda de aumento en la violencia de género, lo que demuestra que la violencia sigue siendo un factor dañino para nuestra sociedad y se sigue demostrando desigualdades sobre ellas, a pesar de ser un derecho fundamental de toda persona muchas veces carece en sus principios, sin dejar de mencionar de aquellas mujeres que se encuentran alejadas de las autoridades que ni siquiera pueden denunciar y siguen siendo sometidas a estos abusos incluso hasta ocasionarles la muerte de ellas y sus hijas o hijos. Estas brechas que se siguen dando en nuestro país, que no todos pueden acceder a la justicia por desconocimiento y lejanías.

En su mayoría son mujeres que viven en la parte más alejadas y rincones, donde la violencia no es percibida como delito ni falta, sino como una forma de corregir, motivo por el cual ellas tienen que someterse y aceptar. Como consecuencia de ellos, se ocasionan un desgaste en su salud pública y mental, siendo una reacción psicológica negativa sobre el miedo y la dependencia; dejando de lado su autonomía, reduciendo su bienestar y calidad de vida.

VI. CONCLUSIONES

PRIMERO: Mediante los resultados obtenidos, se encontraron relación estadísticamente significativa e inversa, de intensidad media ($\rho = -0.437$ $p < 0.01$) con un tamaño del efecto por debajo del mínimo aceptable entre violencia de Género y Aislamiento en mujeres víctimas durante la pandemia por Covid-19 en un Centro de Emergencia Mujer de Lima, 2022.

SEGUNDO: Asimismo, se encontraron que existe una relación estadísticamente relación significativa de intensidad media ($\rho = -0.44$ $p < 0.01$) entre los comportamientos que subyacen al tipo y fase de la violencia de género con aislamiento en mujeres víctimas durante la pandemia por covid-19, en un Centro de Emergencia Mujer de Lima, 2022.

TERCERO: Por otro lado, se encontraron que no existe una relación estadísticamente significativa entre Creencias de violencia de género con el aislamiento en mujeres víctimas durante la pandemia por covid-19, en un Centro de Emergencia Mujer de Lima, 2022; encontrándose que el p-valor es menor a 0.01 ($p < 0.01$)

CUARTO: Con respecto a la variable violencia de Género, se muestran las frecuencias y porcentajes, se encuentra que el 92.1% tiene un nivel moderado; y el 7.9% tiene un nivel grave de violencia de género.

QUINTO: Con respecto a la variable Aislamiento, se encuentra que el 92.1% se ubica como personas con alto riesgo de aislamiento; y el 7.9 se encuentra como persona en estado de moderación o tendencia a caer en aislamiento.

VII. RECOMENDACIONES

PRIMERO: De acuerdo a los datos obtenidos, se recomienda al Ministerio de la Mujer y Poblaciones Vulnerables – Programa Nacional Aurora, mediante sus Centros de Emergencia Mujer, realizar seguimientos de casos de manera presencial a las usuarias que han sido atendidas el año 2020, durante el de asilamiento por la pandemia a causa del Covid-19.

SEGUNDO: De la misma manera se recomienda, trabajar con las mujeres víctimas de violencia del presente año, mediante talleres o sesiones psicológicas en su recuperación, su autoestima, autonomía, relaciones personales: interpersonales e intrapersonales. que ayude alas usuarias a rescatar la confianza en sí mismas, y poder continuar con su vida de una manera normal y con tranquilidad

TERCERO: Finalmente se recomienda al Ministerio de la Mujer y Poblaciones Vulnerables, mediante su Programa Nacional Aurora y sus Centros de Emergencia Mujer, desarrollar planes de ejecución que contemplen un seguimiento de casos permanente y exhaustivos, que le permitana las mujeres víctimas de violencias generar una red de apoyo para otras mujeres que no se atreven a denunciar hechos de violencia, tomando en cuenta que durante el aislamiento por pandemia a causa del Covid-19, muchas mujeres no pudieron hacerlo y siguen teniendo estas malas experiencias.

REFERENCIAS

- Adhanom, T. (2021, 9 de marzo). La violencia contra la mujer es omnipresente y devastadora: la sufren una de cada tres mujeres. Comunicados de prensa. Parra, 3. <https://www.who.int/es/news/item/09-03-2021-devastatingly-pervasive-1-in-3-women-globally-experience-violence>
- Altamirano, C. & Allcahuaman G. (2018). Tipos de Violencia de Género y estrategias de prevención en la I.E.P. Luis Carranza. Ayacucho, 2018. Repositorio Digital Institucional Universidad Cesar Vallejo. <https://repositorio.ucv.edu.pe/handle/20.500.12692/26850>
- Ariza, G., Agudelo, J., Saldarriaga L., Ortega M. & Saldarriaga D. (2021, 28 de diciembre). Crisis humanitaria de emergencia en Colombia por violencia contra las mujeres durante la pandemia de COVID-19. Revista de la Facultad de Derecho y Ciencias Políticas, Vol. 51, Nro.134. http://www.scielo.org.co/scielo.php?script=sci_arttext&pid=S0120-38862021000100125
- Arrunátegui, P. (2020). La violencia de género y su relación con el maltrato de la mujer en el Distrito de Ventanilla, en el año 2020. Repositorio Digital Institucional Universidad Cesar Vallejo. <https://repositorio.ucv.edu.pe/handle/20.500.12692/81818>
- Blog de Ilerna Online (2019) Ciclo de la Violencia de Genero, según LeonoreWalker. <https://www.ilerna.es/blog/tecnico-superior-en-integracion-social/el-ciclo-de-la-violencia-de-genero-segun-lenore-walker/>
- Brooks S.K., Webster R.K., Smith L.E., Woodland L., Wessely S., Greenberg N. (2020) The psychological impact of quarantine and how to reduce it: rapid

review of the evidence. Vol. 395, p. 912-920.

[https://www.thelancet.com/journals/lancet/article/PIIS0140-6736\(20\)30460-8/fulltext](https://www.thelancet.com/journals/lancet/article/PIIS0140-6736(20)30460-8/fulltext)

Cabero, J. y Llorente, M. (2013) THE APPLICATION OF EXPERT JUDGMENT AS AN ASSESSMENT TECHNIQUE OF INFORMATION AND COMMUNICATION TECHNOLOGIES (ICT). Journal of Information and Communication Technology in Education. Vol.7, N°2, p 11-22.
<http://servicio.bc.uc.edu.ve/educacion/eduweb/v7n2/art01.pdf>

Cabrera, G., Francisco, J., Zanazzi, J. y Boaglio, L. (2017). Comparación de potencias en pruebas estadísticas de normalidad, con datos escasos. Revista Facultad de Ciencias Exactas, Físicas y Naturales, 4(2).
<https://revistas.unc.edu.ar/index.php/FCEFyN/article/view/16775>

Cárdenas, M. y Arancibia, H. (2014). Potencia estadística y cálculo del tamaño del efecto en G*Power: Complementos a las pruebas de significación estadística y su aplicación en psicología. Salud & sociedad, 5(2), 210-224

Carhuavilca, D. (2020, 16 de septiembre). La violencia contra las mujeres se ha convertido en "la pandemia de la sombra". Jefatura INEI.
<https://cies.org.pe/es/actividad/inei-la-violencia-contra-las-mujeres-se-ha-convertido-en-la-pandemia-de-la-sombra>

Casas, J., Repullo, J., y Donado, J. (2003) La encuesta como técnica de investigación. Elaboración de cuestionarios y tratamiento estadístico de los datos (I). Departamento de Planificación y Economía de la Salud. Escuela Nacional de Sanidad. ISCIII. Madrid. España.
<http://www.unidaddocentemfyclaspalmas.org.es/resources/9+Aten+Primaria+2003.+La+Encuesta+I.+Cuestionario+y+Estadistica.pdf>

- Catsicaris, C., Eymann, A., Krauss, M., Mauriño, M., Mulli, V., Santarsieri, N., y Vainman, S. (2020) Adolescent behaviors during the preventive and mandatory social isolation in Argentina in 2020. Archivos argentinos de pediatría, Vol. 120, Issue 1, page 39-45. <https://n9.cl/34mzs>
- Chambi L. y Villanueva J. (2018) Soledad, aislamiento y habilidades sociales en estudiantes de secundaria del Distrito de Miraflores. Repositorio Institucional de la Universidad Nacional de San Agustín de Arequipa. <http://repositorio.unsa.edu.pe/handle/UNSA/5959>
- Celina, H. y Campo, A. (2005) Metodología de investigación y lectura crítica de estudio. Aproximación al uso del coeficiente alfa de Cronbach. vol. XXXIV, núm. 4, 2005, pp. 572-580. <https://www.redalyc.org/pdf/806/80634409.pdf>
- Cobar, D. (2021) directora regional de Plan Internacional, Conoce las estadísticas de violencia contra las mujeres durante la pandemia en 2021 <https://www.planinternational.org.pe/blog/conoce-las-cifras-de-violencia-contra-las-mujeres-durante-la-pandemia>
- Coca, A., y Gómez, J. (2015) Estudio de la compañía y la soledad a través de la lógica. https://scielo.isciii.es/scielo.php?script=sci_arttext&pid=S1988-348X2015000100005#:~:text=La%20primera%20definici%C3%B3n%20de%20Soledad,la%20conceptualizaci%C3%B3n%20de%20la%20soledad.
- Cohen, J. (1992). A Power Primer. Psychological Bulletin, 112, 155-159. <http://www.bwgriffin.com/workshop/Sampling%20A%20Cohen%20tables.pdf>.
- Convención Interamericana para prevenir, sancionar y erradicar la violencia contra la mujer (1994). Instituto Interamericano de Derechos Humanos.

<https://www.corteidh.or.cr/tablas/26547.pdf>

Domínguez, S. (2018). Magnitud del efecto, una guía rápida. Educ Medicina, 19 (4), 251-254. <http://dx.doi.org/10.1016/j.edumed.2017.07.002>

Gené B., Ruiz S., Obiols M., Oliveras P., y Lagarda J. (2016) Aislamiento social y soledad: ¿qué podemos hacer los equipos de atención primaria? Revista Elsevier Atención Primaria. 48(9): p. 604-609.

<https://www.ncbi.nlm.nih.gov/pmc/articles/PMC6877840/>

Hernández, R., Fernández, C. y Baptista, P. (2014). Metodología de la investigación. McGRAW-HILL. <https://www.uca.ac.cr/wp-content/uploads/2017/10/Investigacion.pdf>

Hernández, R., y Mendoza, C., (2018). Metodología de la investigación, las rutas Cuantitativa, cualitativa y mixta. Primera Edición, editorial McGRAW-HILL / INTERAMERICANA EDITORES, S.A. DE C.V. <https://virtual.cuautitlan.unam.mx/rudics/?p=2612>

INFORME BELMONT: Principios éticos y normas para el desarrollo de las investigaciones que involucran a seres humanos.*. Revista Médica Herediana [Internet]. 16sep.2013 [citado 6ago.2022];4(3). Available from: <https://revistas.upch.edu.pe/index.php/RMH/article/view/424>

Jara P., y Romero A., (2009) Escala de Evaluación del Tipo y Fase de la Violencia de Género (EETFVG). http://repositori.uji.es/xmlui/bitstream/handle/10234/77672/forum_2009_18.pdf?sequence

Kilic, S. (2016). Cronbachs Alpha Reliability Coefficient. Journal of Mood Disorders. 6.1. <https://doi:10.5455/jmood.20160307122823>.

Ley N° 30364 (2016) Ley Para Prevenir, Sancionar y Erradicar la Violencia Contra las Mujeres y los Integrantes del Grupo Familiar
<https://busquedas.elperuano.pe/normaslegales/ley-para-prevenir-sancionar-y-erradicar-la-violencia-contraley-n-30364-1314999-1/>

Martín, M. (2004) Diseño y validación de cuestionarios. Instituto de Investigación de Enfermedades Raras. Instituto de Salud «Carlos III». Madrid. vol. 5(17): 23-29
http://enferpro.com/documentos/validacion_cuestionarios.pdf

Mateos, C. (2021, 10 de febrero). La pandemia en la sombra. Mujeres víctimas de violencia de género confinadas frente a una doble amenaza en la Covid-19. Historia de la comunicación social 26, Número especial, 107-119.
<https://n9.cl/m94I5>

Ministerio de la Mujer y Poblaciones Vulnerables – MIMP (2016) Violencia basada en género, Marco conceptual para las políticas públicas y la acción del estado.
<https://www.mimp.gob.pe/files/direcciones/dgcvvg/mimp-marco-conceptual-violencia-basada-en-genero.pdf>

Ministerio de la Mujer y Poblaciones Vulnerables – MIMP (2016) Víctimas de Violencia. Mitos sobre la Violencia de Género.
<https://www.mimp.gob.pe/webs/mimp/herramientas-recursos-violencia/contenedor-dgcvvg-recursos/contenidos/violencia/violencia-victimas-violencia-mujer-mitos.php#:~:text=Mitos%20sobre%20la%20violencia%20de%20g%C3%A9nero&text=Es%20una%20cuesti%C3%B3n%20privada%3A%20%22No,estos%20casos%20hay%20mucho%20manipulaci%C3%B3n%22>

Ministerio de la Mujer y Poblaciones Vulnerables (2019) Ley para prevenir, sancionar y erradicar la violencia contra las mujeres y los integrantes del grupo familiar

N° 30364. Ley que modifica con D.S. N° 004-2019. Art. 4,3
<https://busquedas.elperuano.pe/normaslegales/decreto-supremo-que-modifica-el-reglamento-de-la-ley-n-3036-decreto-supremo-n-004-2019-mimp-1747442-1/>

Ministerio de la Mujer y Poblaciones Vulnerables (2022) Portal Estadístico
Programa Nacional Aurora. <https://portalestadistico.aurora.gob.pe/>

Molas, M.D. (2006) La Violencia de género en la antigüedad, Cubierta 97. Capitulo II Las violencias contra las mujeres en la poesía griega, p. 33 y 34.
<https://www.inmujeres.gob.es/areasTematicas/estudios/serieEstudios/docs/violenciaGeneroAntiguedad.pdf>

Moreno, A. (2018) Study on the impact of therapeutic isolation on self-care: an approach from the Orem theory. Vol.12
https://scielo.isciii.es/scielo.php?script=sci_arttext&pid=S1988-348X2018000300008#B19

Moya, G. (2016) ¿Qué es el Aislamiento en Psicoanálisis? Psicoterapeutas.eu
<https://psicoterapeutas.eu/que-es-el-aislamiento-en-psicoanalisis/>

Nina, A., (2021) Violencia de género y dependencia emocional en mujeres del distrito de Santa Rosa - Puno, 2021.
<https://repositorio.ucv.edu.pe/handle/20500.12692/59770>

Nicholson, N.R. (2009) Social isolation in older adults: an evolutionary concept analysis. Journal of Advanced Nursing, Vol. 65: p. 1342-1352.
<https://doi.org/10.1111/j.1365-2648.2008.04959.x>

Ñaupas, H., Valdivia, M., Palacios, J., y Romero H. (2018) Metodología de la Investigación Cuantitativa – Cualitativa y Redacción de la Tesis. 5ta edición.

https://www.academia.edu/59660793/METODOLOG%C3%8DA_DE_LA_INVESTIGACI%C3%93N_5TA_EDICI%C3%93N

Oñate, M. (2014) Aislamiento y Patología inherente: Paralelismo entre el renacimiento en doña Juana I de Castilla y la Época actual. Revista Aequitas, vol. 4 p. 83-166 https://www.google.com/search?q=Dialnet-AislamientoYPatologiaInherenteParalelismoEntreEIRe-4809963.pdf&rlz=1C1ONGR_esPE1000PE1000&og

Organización Mundial de la Salud (2021). La violencia contra la mujer es omnipresente y devastadora: la sufren una de cada tres mujeres. Comunicados de prensa. Parra, 1. <https://www.who.int/es/news/item/09-03-2021-devastatingly-pervasive-1-in-3-women-globally-experience-violence>

Otzen, t., y Manterola, C. (2017) Técnicas de Muestreo sobre una Población a Estudio. Vol. 35 nro 1. https://scielo.conicyt.cl/scielo.php?pid=S0717-95022017000100037&script=sci_arttext

Pedrosa, I., García, E., Suárez, J., y Pérez, B. (2012). Adaptación española de una Escala de Apoyo Social percibido para deportistas. Psicothema, 24(3), 470-476. <http://www.psicothema.com/pdf/4041.pdf>

Pérez, C. (2020). Aislamiento social y ansiedad en estudiantes de tercero a quinto de secundaria de una institución educativa pública, Ica, 2020. Repositorio Institucional de la Universidad Autónoma de Ica. <http://repositorio.autonomaieca.edu.pe/handle/autonomaieca/921>

Phumzile, N. (2020, 6 de abril), Violence against women and girls: the shadow pandemic. <https://www.unwomen.org/en/news/stories/2020/4/statement-ed-phumzile-violence-against-women-during-pandemic>

Rico, N. (1996) Violencia de Género: Un problema de derechos humanos. Naciones

Unidas

-

CEPAL

[https://repositorio.cepal.org/bitstream/handle/11362/5855/1/S9600674_es.p](https://repositorio.cepal.org/bitstream/handle/11362/5855/1/S9600674_es.pdf)

[df](https://repositorio.cepal.org/bitstream/handle/11362/5855/1/S9600674_es.pdf)

Ribeiro, O. (2015) El retraimiento Social en adolescentes, Periódicos Electrónicos

en Psicología. [http://pepsic.bvsalud.org/scielo.php?pid=S1413-](http://pepsic.bvsalud.org/scielo.php?pid=S1413-389X2015000200002&script=sci_abstract&tlng=es)

[389X2015000200002&script=sci_abstract&tlng=es](http://pepsic.bvsalud.org/scielo.php?pid=S1413-389X2015000200002&script=sci_abstract&tlng=es)

Sánchez, Y. (2001) Propósito de la Socialización. Universidad Nacional de

Colombia. [https://revistas.udistrital.edu.co/index.php/enunc/article/view/2440](https://revistas.udistrital.edu.co/index.php/enunc/article/view/2440/3383)

[/3383](https://revistas.udistrital.edu.co/index.php/enunc/article/view/2440/3383)

Tapia, M., Fiorentino, M., y Correché, M. (2003) Soledad y tendencia al aislamiento

en estudiantes adolescentes. Su relación con el autoconcepto. Fundamentos

en

Humanidades,

IV(7-8),163-172

<https://www.redalyc.org/articulo.oa?id=18400809>

Vieira, P., García, L., y Maciel, E. (2020) El aumento de la violencia doméstica

durante el aislamiento social: ¿Qué revela? Revista Brasileira, Volumen 23.

[https://www.scopus.com/record/display.uri?eid=2-s2.0-](https://www.scopus.com/record/display.uri?eid=2-s2.0-85083824516&origin=reflist&sort=plf-f&src=s&st1=violencia+y+aislamiento+social&sid=ae196476bcc707b6b5681e92742ffeb6&sot=b&sdt=b&sl=45&s=TITLE-ABS-KEY%28violencia+y+aislamiento+social%29&featureToggles=FEATURE_NEW_DOC_DETAILS_EXPORT:1)

[85083824516&origin=reflist&sort=plf-](https://www.scopus.com/record/display.uri?eid=2-s2.0-85083824516&origin=reflist&sort=plf-f&src=s&st1=violencia+y+aislamiento+social&sid=ae196476bcc707b6b5681e92742ffeb6&sot=b&sdt=b&sl=45&s=TITLE-ABS-KEY%28violencia+y+aislamiento+social%29&featureToggles=FEATURE_NEW_DOC_DETAILS_EXPORT:1)

[f&src=s&st1=violencia+y+aislamiento+social&sid=ae196476bcc707b6b568](https://www.scopus.com/record/display.uri?eid=2-s2.0-85083824516&origin=reflist&sort=plf-f&src=s&st1=violencia+y+aislamiento+social&sid=ae196476bcc707b6b5681e92742ffeb6&sot=b&sdt=b&sl=45&s=TITLE-ABS-KEY%28violencia+y+aislamiento+social%29&featureToggles=FEATURE_NEW_DOC_DETAILS_EXPORT:1)

[1e92742ffeb6&sot=b&sdt=b&sl=45&s=TITLE-ABS-](https://www.scopus.com/record/display.uri?eid=2-s2.0-85083824516&origin=reflist&sort=plf-f&src=s&st1=violencia+y+aislamiento+social&sid=ae196476bcc707b6b5681e92742ffeb6&sot=b&sdt=b&sl=45&s=TITLE-ABS-KEY%28violencia+y+aislamiento+social%29&featureToggles=FEATURE_NEW_DOC_DETAILS_EXPORT:1)

[KEY%28violencia+y+aislamiento+social%29&featureToggles=FEATURE_N](https://www.scopus.com/record/display.uri?eid=2-s2.0-85083824516&origin=reflist&sort=plf-f&src=s&st1=violencia+y+aislamiento+social&sid=ae196476bcc707b6b5681e92742ffeb6&sot=b&sdt=b&sl=45&s=TITLE-ABS-KEY%28violencia+y+aislamiento+social%29&featureToggles=FEATURE_NEW_DOC_DETAILS_EXPORT:1)

[EW_DOC_DETAILS_EXPORT:1](https://www.scopus.com/record/display.uri?eid=2-s2.0-85083824516&origin=reflist&sort=plf-f&src=s&st1=violencia+y+aislamiento+social&sid=ae196476bcc707b6b5681e92742ffeb6&sot=b&sdt=b&sl=45&s=TITLE-ABS-KEY%28violencia+y+aislamiento+social%29&featureToggles=FEATURE_NEW_DOC_DETAILS_EXPORT:1)

Yalom, I. (1984) Psicoterapia existencial. Editorial Herder. Barcelona.

<https://dialnet.unirioja.es/servlet/libro?codigo=117523>

ANEXOS:

Anexo 1: Matriz de Operacionalización – Variable Violencia de Género

VARIABLE	DEFINICIÓN CONCEPTUAL	DEFINICIÓN OPERACIONAL	DIMENSIONES	INDICADORES	ITEMS	ESCALA	ESCALA Y RANGO
Violencia de Género	Jara y Romero (2010) definen a la variable de violencia a la expresión de opiniones y sentimientos, vulnerando permanentemente los derechos de la otra persona.	Jara y Romero (2010) Mediante el cuestionario de Escala de Evaluación del Tipo y Fase de la Violencia de Género (EETFVG) consta de 42 preguntas dividida en dos cuestionarios.	Comportamientos al tipo y fase de la violencia de género	Violencia Física Violencia Psicológica Violencia sexual Violencia económica	Del 1 al 28	Siempre (4) Casi Siempre (3) Muchas veces (2) Algunas veces (1) Nunca (0)	Ordinal
			creencias de la violencia de género	Creencias relevantes para prevenir, erradicar y resolver la violencia contra las mujeres	Del 29 al 42	Totalmente de acuerdo (4) Muy de acuerdo (3) Bastante de acuerdo (2) Algo de acuerdo (1) Nada de acuerdo (0)	Leve (0-56) Moderado (57-112) Grave (113-168)

Anexo 2: Matriz de Operacionalización – Variable Aislamiento

VARIABLE	DEFINICIÓN CONCEPTUAL	DEFINICIÓN OPERACIONAL	DIMENSIONES	INDICADORES	ITEMS	ESCALA	ESCALA Y RANGO
Aislamiento	El aislamiento social se define como la situación objetiva e involuntaria de tener mínimos contactos con otras personas, bien sean familiares o amigos. Morenos (2015)	La variable aislamiento social se mide mediante la aplicación del instrumento Cuestionario de aislamiento social y soledad (CAS) y de acuerdo a la prueba piloto donde se establecieron las dimensiones de: Socialización y Soledad, proceso de operacionalización propuestos por Casullo (1996).	Socialización	aislamiento interpersonal	Del 1 al 12	Siempre (4) Casi Siempre (3) Muchas veces (2) Algunas veces (1) Nunca (0)	Ordinal
			Soledad	aislamiento intrapersonal,	Del 13 al 25	Siempre (1) Muchas veces (2) Algunas veces (3) Nunca (4)	Leve (25-50) Moderado (51-75) Alto (76-100)

Anexo 3: CERTIFICADO DE VALIDEZ DE CONTENIDO DEL INSTRUMENTO QUE MIDE LA VARIABLE: AISLAMIENTO

Nº	DIMENSIONES / ítems	Pertinencia ¹		Relevancia ²		Claridad ³		Sugerencias
		Si	No	Si	No	Si	No	
	DIMENSIÓN 1: Socialización							
1	Me cuesta relacionarme con los demás.	X		X		X		
2	Creo que a nadie le gusta charlar conmigo	X		X		X		
3	Me siento muy solo/a.	X		X		X		
4	Cuando lo necesito, siempre hay alguien que me ayude.	X		X		X		
5	Mis amigos siempre cuentan conmigo	X		X		X		
6	Cuando hay que hacer algo en grupo, intento evitarlo.	X		X		X		
7	Tengo problemas con los demás.	X		X		X		
8	Me gusta estar en sitios donde hay poca gente.	X		X		X		
9	En mi tiempo libre estoy con familiares o amigos.		X	X		X		Inverso?
10	Tengo buenas relaciones con mis padres.		X	X		X		Inverso?
11	Tengo muy pocos amigos.	X		X		X		
12	Suelo estar solo/a porque los demás no quieren estar conmigo	X		X		X		
		Perxtinencia¹		Relevancia²		Claridad³		Sugerencias
	DIMENSIÓN 1: Soledad	Si	No	Si	No	Si	No	
13	Tengo con quien hablar de mis problemas.		X	X		X		Inverso?
14	Me gusta estar con otras personas.		X	X		X		Inverso?

15	La gente tiene buena opinión de mí.		X	X		X		Inverso?
16	Me gusta más estar solo/a	X		X		X		
17	Me gusta estar con mucha gente	X		X		X		
18	Me cuesta saludar a la gente	X		X		X		
19	Cuando hay mucha gente en un sitio, intento no ir.	X		X		X		
20	Tengo buenos amigos.		X	X		X		Inverso?
21	Evito estar con gente.	X		X		X		
22	Estoy distraído/a, no me entero de lo que pasa a mi alrededor	X		X		X		
23	Me molesta estar con amigos	X		X		X		
24	Me siento acompañado/a.		X	X		X		Inverso?
25	Soy feliz.		X	X		X		Inverso?

Observaciones (precisar si hay suficiencia): _____

✓ Opinión de aplicabilidad: Aplicable [] Aplicable después de corregir [X] No aplicable []

Apellidos y nombres del juez validador: Rosario Quiroz Fernando Joel. DNI: 32990613

Especialidad del validador: Estadístico Magister en Psicología ORCID: <https://orcid.org/0000-0001-5839-467X>

¹Pertinencia: El ítem corresponde al concepto teórico formulado.

²Relevancia: El ítem es apropiado para representar al componente o dimensión específica del constructo

³Claridad: Se entiende sin dificultad alguna el enunciado del ítem, es conciso, exacto y directo

Nota: Suficiencia, se dice suficiencia cuando los ítems planteados son suficientes para medir la dimensión



Fernando Joel Rosario Quiroz
PSICÓLOGO
C.Ps.P. 29721

Firma del Experto validador

Especialidad

Anexo 4: CERTIFICADO DE VALIDEZ DE CONTENIDO DEL INSTRUMENTO QUE MIDE LA VARIABLE: VIOLENCIA DE GÉNERO

Nº	DIMENSIONES / ítems	Pertinencia ¹		Relevancia ²		Claridad ³		Sugerencias
		Si	No	Si	No	Si	No	
	DIMENSIÓN 1: COMPORTAMIENTOS AL TIPO Y FASE DE LA VIOLENCIA DE GÉNERO							
1	Considero violencia el hecho de que me empujen, aunque no caiga.	X		X		X		
2	Considero violencia el hecho de que me empujen si me caigo.	X		X		X		
3	Sólo es violencia cuando te golpean a menudo.	X		X		X		
4	Quien te quiere no puede pegarte.	X		X		X		
5	Me siento inútil cuando me golpean.	X		X		X		
6	Me parece normal que mi pareja me pegue si no le hago caso.	X		X		X		
7	Me pega sin motivo aparente.	X		X		X		
8	Ante de vivir conmigo, yo sabía que mi pareja había pegado a sus parejas anteriores	X		X		X		
9	He tenido relaciones sexuales con mi pareja para evitar los malos tratos.	X		X		X		
10	Accedo a tener relaciones sexuales con mi pareja por la fuerza.	X		X		X		
11	Tengo relaciones sexuales con mi pareja por miedo.	X		X		X		
12	Considero que hay malos tratos, aunque no me ponga la mano encima.	X		X		X		
13	Él decide por mí.	X		X		X		
14	Ha conseguido aislarme de mis amigos.	X		X		X		
15	Ha intentado aislarme de mi familia.	X		X		X		
16	Me siento culpable de lo que pasa.	X		X		X		

17	Me insulta en cualquier lugar	X		X		X		
18	Trato de ocultar los motivos de mis "moretones"	X		X		X		
19	Siempre estoy en alerta.	X		X		X		
20	Lo eh denunciado.	X		X		X		
21	Me asustan sus miradas.	X		X		X		
22	Me siento sola.	X		X		X		
23	Puedo estudiar/trabajar fuera de casa.	X		X		X		
24	Me impide ver a mi familia.	X		X		X		
25	Vigila mis actos.	X		X		X		
26	Creo que sigo "enganchada" a mi marido	X		X		X		
27	El arrepentimiento de mi marido me hace sentirme culpable	X		X		X		
28	Me gusta cuidar mi aspecto.	X		X		X		
Nº	DIMENSIONES 4: CREENCIAS DE LA VIOLENCIA DE GÉNERO	Pertinencia¹		Relevancia²		Claridad³		Sugerencias
		SI	NO	SI	NO	SI	NO	
29	Yo creo que la mujer tiene que obedecer.	X		X		X		
30	Yo creo que las mujeres somos iguales que los hombres.	X		X		X		
31	Yo creo que las mujeres no llaman a la policía porque protegen a sus maridos	X		X		X		
32	Yo creo que lo que ocurre en la familia es privado	X		X		X		
33	Yo creo que las bofetadas son a veces necesarias	X		X		X		
34	Yo creo que la mayoría de los maltratadores son personas fracasadas	X		X		X		
35	Yo creo que cuando te casas es para lo bueno y para lo malo.	X		X		X		

36	Yo creo que soy capaz de realizar un proyecto de vida futuro	X		X		X		
37	Yo creo que un/a hijo/a sin padre se desarrolla completamente.	X		X		X		
38	Yo creo que hay que aguantar el maltrato por los hijos/as	X		X		X		
39	Yo creo que mi marido no puede vivir sin mí.	X		X		X		
40	Yo creo que no lo abandono porque lo quiero.	X		X		X		
41	Yo creo que no lo abandono porque me da pena, aunque me pegue	X		X		X		
42	Yo creo que la esposa tiene que aguantar lo que sea por el matrimonio.	X		X		X		

Observaciones (precisar si hay suficiencia): _____

✓ Opinión de aplicabilidad: **Aplicable** [] **Aplicable después de corregir** [] **No aplicable** []

Apellidos y nombres del juez validador: ERIK ROGER PÉREZ VÁSQUEZ DNI: 42774747

Especialidad del validador: Estadístico ORCID: 0000-0003-2426-5516

¹**Pertinencia:** El ítem corresponde al concepto teórico formulado.

²**Relevancia:** El ítem es apropiado para representar al componente o dimensión específica del constructo

³**Claridad:** Se entiende sin dificultad alguna el enunciado del ítem, es conciso, exacto y directo

Nota: Suficiencia, se dice suficiencia cuando los ítems planteados son suficientes para medir la dimensión



Firma del Experto validador
Especialidad

Anexo 5: Instrumentos

ESCALA DE EVALUACIÓN DEL TIPO Y FASE DE LA VIOLENCIA DE GÉNERO (EETFVG)

Por favor indique de forma voluntaria sus características:

Edad:

Nivel Educativo:

Estado Civil:

¿Tiene hijos? SI NO ¿Realiza actividad remunerada? SI NO

Tipo de apoyo social:

Nada/nunca	Algunas veces	Casi siempre	Siempre
------------	---------------	--------------	---------

Tipo de apoyo familiar:

Nada/nunca	Algunas veces	Casi siempre	Siempre
------------	---------------	--------------	---------

A continuación, se presentarán una serie de afirmaciones sobre la violencia de género. Responda, marcando con una cruz o aspa, según se sienta identificada con cada frase. Tenga en cuenta la siguiente escala

0	1	2	3	4
Nada/Nunca	Algunas veces	Muchas veces	Casi siempre	Siempre

Nº	Ítems	Nunca /Nada	Algunas veces	Muchas veces	Casi siempre	Siempre
1	Considero violencia el hecho de que me empujen, aunque no caiga.					
2	Considero violencia el hecho de que me empujen si me caigo.					
3	Sólo es violencia cuando te golpean a menudo.					
4	Quien te quiere no puede pegarte.					
5	Me siento inútil cuando me golpean.					
6	Me parece normal que mi pareja me pegue si no le hago caso.					
7	Me pega sin motivo aparente.					
8	Ante de vivir conmigo, yo sabía que mi pareja había pegado a sus parejas anteriores					
9	He tenido relaciones sexuales con mi pareja para evitar los malos tratos.					
10	Accedo a tener relaciones sexuales con mi pareja por la fuerza.					
11	Tengo relaciones sexuales con mi pareja por miedo.					
12	Considero que hay malos tratos, aunque no me ponga la mano encima.					
13	Él decide por mí.					
14	Ha conseguido aislarme de mis amigos.					
15	Ha intentado aislarme de mi familia.					
16	Me siento culpable de lo que pasa.					
17	Me insulta en cualquier lugar					

18	Trato de ocultar los motivos de mis "moretones"					
19	Siempre estoy en alerta.					
20	Lo eh denunciado.					
21	Me asustan sus miradas.					
22	Me siento sola.					
23	Puedo estudiar/trabajar fuera de casa.					
24	Me impide ver a mi familia.					
25	Vigila mis actos.					
26	Creo que sigo "enganchada" a mi marido					
27	El arrepentimiento de mi marido me hace sentirme culpable					
28	Me gusta cuidar mi aspecto.					

A continuación, se presentarán una serie de creencias sobre la violencia de género, indique con una cruz o aspa su acuerdo en relación con las siguientes frases. Tenga en cuenta la siguiente escala

0	1	2	3	4
Nada de acuerdo	Algo de acuerdo	Bastante de acuerdo	Muy de acuerdo	Totalmente de acuerdo

N°	Ítems	Nada de acuerdo	Algo de acuerdo	Bastante de acuerdo	Muy de acuerdo	Totalmente de acuerdo
29	Yo creo que la mujer tiene que obedecer.					
30	Yo creo que las mujeres somos iguales que los hombres.					
31	Yo creo que las mujeres no llaman a la policía porque protegen a sus maridos					
32	Yo creo que lo que ocurre en la familia es privado					
33	Yo creo que las bofetadas son a veces necesarias					
34	Yo creo que la mayoría de los maltratadores son personas fracasadas					
35	Yo creo que cuando te casas es para lo bueno y para lo malo.					
36	Yo creo que soy capaz de realizar un proyecto de vida futuro					
37	Yo creo que un/a hijo/a sin padre se desarrolla completamente.					
38	Yo creo que hay que aguantar el maltrato por los hijos/as					
39	Yo creo que mi marido no puede vivir sin mí.					
40	Yo creo que no lo abandono porque lo quiero.					
41	Yo creo que no lo abandono porque me da pena, aunque me pegue					
42	Yo creo que la esposa tiene que aguantar lo que sea por el matrimonio.					

CUESTIONARIO DE AISLAMIENTO Y SOLEDAD (CAS)

Nº	ITEMS	Siempre	Muchas veces	Algunas Veces	Nunca
1	Me cuesta relacionarme con los demás.				
2	Creo que a nadie le gusta charlar conmigo				
3	Me siento muy solo/a.				
4	Cuando lo necesito, siempre hay alguien que me ayude.				
5	Mis amigos siempre cuentan conmigo				
6	Cuando hay que hacer algo en grupo, intento evitarlo.				
7	Tengo problemas con los demás.				
8	Me gusta estar en sitios donde hay poca gente.				
9	En mi tiempo libre estoy con familiares o amigos.				
10	Tengo buenas relaciones con mis padres.				
11	Tengo muy pocos amigos.				
12	Suelo estar solo/a porque los demás no quieren estar conmigo				
13	Tengo con quien hablar de mis problemas.				
14	Me gusta estar con otras personas.				
15	La gente tiene buena opinión de mí.				
16	Me gusta más estar solo/a				
17	Me gusta estar con mucha gente				
18	Me cuesta saludar a la gente				
19	Cuando hay mucha gente en un sitio, intento no ir.				
20	Tengo buenos amigos.				
21	Evito estar con gente.				
22	Estoy distraído/a, no me entero de lo que pasa a mi alrededor				
23	Me molesta estar con amigos				
24	Me siento acompañado/a.				
25	Soy feliz.				

Anexo 6:

CONSENTIMIENTO INFORMADO

Con el debido respeto me presento ante Ud. Mi nombre es María del Carmen Tuesta Meléndez, soy estudiante de post grado en Maestría de Gestión Pública de la Universidad César Vallejo. Actualmente me encuentro realizando un estudio de investigación sobre Violencia de Género y Aislamiento, financiado pormi persona y tiene como objetivo principal: Establecer la relación que existe entre violencia de género y aislamiento social en mujeres víctimas durante la pandemia por covid-19, en un Centro de Emergencia Mujer de Lima, 2022. Para su realización se pretende contar con su amable participación. El proceso consta de dos cuestionarios: “escala de evaluación de tipo y fase de violencia de género (EETFVG)” y “Cuestionario De Aislamiento Y Soledad (CAS)” y tiene como duración un espacio de 30 minutos. De aceptar su participación, se informará losprocedimientos a seguir de los diferentes cuestionarios, siendo ambas anónimas, respetando la confidencialidad de datos y de presentarse alguna duda será absuelta de manera inmediata. Asimismo, de no aceptar su participación noperjudica en nada para continuar con su atención en el servicio.

Ante los términos expuestos y ser conocedora ¿Acepta participar de manera voluntaria en la presente investigación?.....

Día/...../.....

FIRMA

Anexo 7: Ficha Técnica de Variables

Violencia de Género

Nombre : Escala de evaluación de tipo y fase de la violencia de Género (EETFVG)

Autores : Pilar Jara Romero y Antoni Romero Felip.

Procedencia : España 2010

Administración : Individual o colectivo

Tiempo : 45 min.

Dirigido a : Mujeres de 18 a 50 años

Estructuración : 2 dimensiones - 42 ítems

Aplicación : Mayores de edad.

Escala : Likert

Tabla 8

Baremos de la Variable Violencia de Género

NIVEL	Violencia de Género	Dimensión 1: Tipo y Fase de violencia de Género	Dimensión 2: Creencias sobre la violencia de género
LEVE	0 a 56	0 a 37	0 a 18
MODERADO	57 a 112	38 a 75	19 a 37
GRAVE	113 a 168	76 a 112	38 a 56

Ficha técnica 2: Aislamiento

Nombre : Cuestionario de soledad y aislamiento (CAS)
Autora : María Martina Casullo
Administración : Individual o colectiva
Duración : 15 minutos aproximadamente
Estructuración : 25 ítems
Aplicación : A mujeres
Escala : Likert

Tabla 9

Baremos de la Variable Aislamiento

Nivel	Aislamiento	Dimensión 1: Socialización	Dimensión 2: Soledad
Persona que tiene control y no es propenso a caer en Aislamiento	25 a 50	12 a 24	13 a 26
Persona en estado de Moderación o tendencia a caer en Aislamiento	51 a 75	25 a 37	26 a 39
Persona con alto riesgo de Aislamiento	76 a 100	38 a 48	40 a 52

Anexo 8: CONFIABILIDAD DE INSTRUMENTOS

BASE DE DATOS DE LA MUESTRA – VARIABLE VIOLENCIA DE GÉNERO

VARIABLE: VIOLENCIA DE GÉNERO																																													
ID	DIMENSIÓN: tipo y fase de violencia de género																											total	Dimensión: creencias de violencia de género														total	VIOLENCIA DE GÉNERO	
	v1	v2	v3	v4	v5	v6	v7	v8	v9	v10	v11	v12	v13	v14	v15	v16	v17	v18	v19	v20	v21	v22	v23	v24	v25	v26	v27		v28	v29	v30	v31	v32	v33	v34	v35	v36	v37	v38	v39	v40	v41			v42
1	3	2	3	1	3	2	2	3	4	2	3	3	1	3	3	2	1	3	3	4	1	1	2	1	2	3	1	3	65	1	2	3	2	1	1	3	3	1	0	3	1	1	2	24	154
2	4	4	1	2	4	1	1	2	2	1	4	4	2	1	1	3	3	3	4	4	3	1	1	1	3	4	1	4	69	0	2	1	3	0	2	2	4	2	1	3	1	1	3	25	163
3	2	4	2	3	2	1	1	4	3	3	2	3	2	2	2	0	4	1	2	3	2	2	2	1	1	1	1	4	60	1	3	1	2	1	4	4	1	1	0	1	1	1	0	21	141
4	2	3	1	4	1	1	1	4	1	1	1	1	1	1	1	2	2	1	4	4	1	1	1	4	2	1	2	4	53	3	4	2	3	2	1	1	2	3	1	3	1	2	2	30	136
5	4	4	1	1	2	1	1	1	2	1	1	2	3	1	1	1	2	2	2	2	2	4	1	1	3	3	2	4	55	1	1	1	2	2	2	2	1	1	1	4	2	1	1	22	132
6	3	2	3	1	3	2	2	3	4	2	3	3	1	3	3	2	1	3	4	1	2	3	1	1	3	2	4	1	66	2	3	1	3	2	1	3	2	1	3	3	3	1	1	29	161
7	1	2	2	1	3	2	4	1	4	4	4	1	4	2	2	2	3	4	3	3	2	3	1	1	4	2	3	2	70	2	4	3	4	1	2	4	3	2	1	3	3	1	2	35	175
8	4	3	1	1	3	2	1	2	2	3	3	1	3	3	3	4	2	2	4	3	3	2	2	3	4	2	3	1	70	2	1	2	3	1	1	4	2	2	1	3	2	1	4	29	169
9	3	2	3	1	3	2	2	3	4	2	3	3	1	3	3	2	1	3	1	3	3	2	1	1	4	1	2	1	63	2	4	2	4	1	1	4	1	1	1	4	2	1	3	31	157
10	1	2	3	4	2	1	0	0	2	1	1	1	2	2	1	2	1	1	2	4	2	2	1	1	3	2	2	1	47	1	4	1	3	1	2	4	2	1	1	2	3	1	2	28	122
11	4	4	3	1	2	1	1	2	2	1	3	1	2	2	2	0	1	1	2	4	2	2	2	1	1	1	1	4	53	1	3	1	2	1	4	4	2	1	0	1	1	1	3	25	131
12	2	3	1	4	1	1	1	1	1	3	1	1	1	1	1	1	1	1	4	4	1	1	1	4	2	1	2	4	50	3	1	2	3	0	1	1	2	3	1	3	1	2	2	25	125
13	4	4	1	1	2	1	1	4	2	1	4	2	3	1	1	2	2	2	2	2	2	4	1	1	3	3	2	4	62	1	1	1	2	2	2	2	1	1	1	4	2	1	1	22	146
14	3	2	3	1	3	2	2	3	4	2	3	3	1	3	3	0	1	3	4	4	2	3	1	1	3	2	4	1	67	2	4	1	3	2	1	3	2	1	1	3	3	1	1	28	162
15	3	2	3	1	3	2	2	3	4	2	3	3	1	3	3	2	1	3	3	4	1	1	2	1	2	3	1	3	65	1	2	3	2	1	2	3	3	1	0	3	1	1	2	25	155
16	4	4	1	4	1	1	1	2	2	1	3	1	1	1	1	3	3	3	4	4	3	1	1	1	3	4	1	4	63	0	2	1	3	0	2	1	4	2	1	2	1	1	2	22	148
17	4	4	1	1	2	1	1	2	1	3	3	1	2	2	2	2	1	1	2	3	2	2	2	1	1	1	1	4	53	1	3	1	2	1	4	4	1	1	0	1	1	1	0	21	127
18	3	3	3	4	1	1	1	1	2	1	1	1	1	1	1	1	1	1	4	4	1	1	1	4	2	1	2	4	52	0	1	2	3	1	1	2	2	3	1	3	1	2	2	24	128
19	3	2	1	4	1	1	1	4	3	3	4	1	1	1	1	1	1	1	4	4	1	1	1	4	2	1	2	4	58	2	1	2	3	1	2	2	2	3	1	3	1	2	2	27	143
20	4	4	3	1	2	1	1	1	2	1	1	2	3	1	1	0	2	2	2	2	2	4	1	1	3	3	2	4	56	1	1	1	2	2	2	1	1	1	1	4	2	1	1	21	133
21	2	3	2	2	3	1	1	2	2	2	2	1	3	2	1	4	1	3	4	3	2	3	1	1	3	2	4	1	61	2	4	1	3	2	1	3	2	1	3	3	3	1	3	32	154
22	2	3	2	1	3	2	4	4	4	4	4	1	4	2	2	4	3	4	3	4	2	3	1	1	4	2	3	2	78	2	1	3	4	1	2	4	3	2	1	3	3	1	2	32	188
23	3	3	3	3	3	2	4	1	4	4	4	1	4	2	2	4	3	4	3	4	2	3	2	1	4	2	3	2	80	2	1	3	4	1	1	4	3	2	1	3	3	1	2	31	191
24	2	3	2	2	3	1	1	2	2	2	2	1	3	2	1	4	1	3	4	3	2	3	1	1	3	2	4	1	61	2	4	1	3	2	2	3	2	1	3	3	3	1	1	31	153
25	3	2	3	1	3	2	2	3	4	2	3	3	1	3	3	2	1	3	4	4	2	3	2	1	4	2	3	2	71	2	1	3	4	1	3	4	3	2	1	3	3	1	2	33	175

26	3	3	3	3	3	2	4	1	4	4	4	1	4	2	2	4	3	4	4	4	2	3	1	1	4	2	3	2	80	2	1	3	4	1	1	4	3	2	1	3	3	3	3	34	194		
27	1	2	2	1	4	2	1	4	3	3	2	1	3	3	2	4	3	3	1	3	3	2	1	1	4	1	2	1	63	2	1	2	4	1	1	4	1	1	1	4	2	1	3	28	154		
28	2	2	3	4	2	0	0	0	2	1	1	1	2	2	1	2	1	1	2	3	2	2	1	1	3	2	2	1	46	1	4	1	3	1	2	4	2	1	1	2	3	3	2	30	122		
29	4	4	3	1	2	1	1	2	3	3	3	1	2	2	2	0	1	1	2	4	2	2	2	1	1	1	1	4	56	1	3	1	2	1	4	4	2	1	0	3	1	1	0	24	136		
30	2	2	2	1	4	2	1	1	3	3	2	1	3	3	2	4	3	3	1	4	3	2	1	1	4	1	2	1	62	2	1	2	4	1	1	4	1	1	1	4	2	3	3	30	154		
31	1	2	3	4	2	0	0	0	2	1	1	1	2	2	1	2	1	1	2	4	2	2	1	1	3	2	2	1	46	1	4	1	3	1	2	4	2	1	1	2	3	3	3	31	123		
32	4	4	1	1	2	1	1	2	2	1	3	1	2	2	2	2	1	1	2	1	2	2	2	1	1	1	1	4	50	1	3	1	2	1	4	4	2	1	0	1	1	1	3	25	125		
33	2	3	1	4	1	1	1	1	1	3	1	1	1	1	1	1	1	1	4	4	1	1	1	4	2	1	2	4	50	3	1	2	3	1	1	2	2	3	1	3	1	2	2	27	127		
34	4	4	3	1	2	1	1	4	2	1	4	2	3	1	1	2	2	2	2	2	2	2	2	4	1	1	3	3	2	4	64	1	1	1	2	2	2	2	1	1	1	4	2	3	1	24	152
35	3	3	4	3	3	2	4	1	4	4	4	1	4	2	2	4	3	4	3	4	2	3	1	1	4	2	3	2	80	2	1	3	4	1	1	4	3	2	1	3	3	3	2	33	193		
36	1	2	3	4	1	0	1	4	1	3	3	3	1	1	1	1	1	1	3	4	1	1	2	1	2	3	1	3	53	1	2	3	2	1	3	3	3	1	1	3	1	1	2	27	133		
37	2	3	1	4	1	1	1	1	2	1	1	1	1	1	1	1	1	1	4	4	1	1	1	4	2	1	2	4	49	2	1	2	3	1	3	2	2	3	1	1	1	2	2	26	124		
38	4	4	3	1	2	1	1	1	2	3	4	2	3	1	1	2	2	2	2	2	2	2	2	4	1	1	3	3	2	4	63	1	1	1	2	2	1	2	1	1	1	4	2	3	3	25	151
39	4	2	2	2	3	1	1	2	2	2	2	1	3	2	1	4	1	3	4	1	2	3	1	1	3	2	4	1	60	2	4	1	3	2	1	3	2	1	1	3	3	1	3	30	150		
40	4	2	3	4	1	0	1	4	1	1	1	3	1	1	1	1	1	1	3	4	1	1	2	1	2	3	1	3	52	1	2	3	2	1	1	3	3	1	0	3	1	1	2	24	128		
41	4	4	1	4	1	1	1	2	2	1	3	1	1	1	1	1	3	3	3	4	4	3	1	1	1	3	4	1	4	63	1	2	1	3	0	2	2	4	2	1	2	1	1	2	24	150	
42	4	4	3	1	2	1	1	2	1	1	1	1	2	2	2	0	1	1	2	1	2	2	2	1	1	1	1	4	47	1	3	1	2	1	4	4	1	1	0	3	1	1	2	25	119		
43	3	3	4	3	3	2	4	4	4	4	4	1	4	2	2	4	3	4	2	4	2	3	1	1	4	2	3	2	82	2	1	3	4	1	1	4	3	2	1	3	3	3	2	33	197		
44	1	3	2	1	4	2	1	1	3	3	2	1	3	3	2	4	3	3	1	4	3	2	1	1	4	1	2	1	62	2	1	2	4	1	1	4	1	1	1	4	2	3	3	30	154		
45	2	4	3	4	2	0	0	0	2	1	3	1	2	2	1	2	1	1	2	4	2	2	1	1	3	2	2	1	51	1	4	1	3	1	2	4	2	1	1	2	3	3	2	30	132		
46	4	4	1	1	2	1	1	2	3	1	1	1	2	2	2	1	1	1	2	1	2	2	2	1	1	1	1	4	48	1	3	1	2	1	4	4	2	1	0	3	1	1	3	27	123		
47	2	2	3	4	1	1	1	4	1	3	1	1	1	1	1	1	1	1	4	4	1	1	1	4	2	1	2	4	54	1	1	2	3	1	1	2	2	3	1	3	1	2	2	25	133		
48	4	4	1	1	2	1	1	1	2	1	3	2	3	1	1	2	2	2	2	2	2	2	2	4	1	1	3	3	2	4	58	1	1	1	2	2	1	2	1	1	1	4	2	3	1	23	139
49	3	3	4	3	3	2	4	4	4	4	4	1	4	2	2	4	3	4	2	4	2	3	1	1	4	2	3	2	82	2	1	3	4	1	1	4	3	2	1	3	3	3	2	33	197		
50	4	3	2	1	4	2	1	1	3	3	2	1	3	3	2	4	3	3	1	3	3	2	1	1	4	1	2	1	64	2	1	2	4	1	1	4	1	1	1	4	2	3	3	30	158		
51	1	2	3	4	2	0	0	4	2	1	1	1	2	2	1	2	1	1	2	3	2	2	1	1	3	2	2	1	49	1	4	1	3	1	2	4	2	1	1	2	3	3	2	30	128		
52	4	4	1	1	2	1	1	2	1	3	1	1	2	2	2	1	1	1	2	1	2	2	2	1	1	1	1	4	48	1	3	1	2	1	4	4	2	1	0	3	1	1	2	26	122		
53	3	3	2	1	4	2	1	1	3	3	2	1	3	3	2	4	3	3	1	4	3	2	1	1	4	1	2	1	64	2	1	2	4	1	1	4	2	1	1	4	2	3	3	31	159		
54	1	2	3	4	2	1	0	0	2	1	1	1	2	2	1	2	1	1	2	3	2	2	1	1	3	2	2	1	46	1	4	1	3	1	2	4	1	1	1	2	3	3	2	29	121		
55	4	4	1	1	2	1	1	2	1	1	3	1	2	2	2	1	1	1	2	1	2	2	2	1	1	1	1	4	48	1	3	1	2	1	4	4	2	1	0	3	1	1	3	27	123		
56	4	4	3	4	1	1	1	4	1	3	1	1	1	1	1	1	1	1	4	4	1	1	1	4	2	1	2	4	58	1	1	2	3	1	1	2	2	3	1	3	1	2	2	25	141		
57	4	4	1	1	2	1	1	1	2	1	1	2	3	1	1	1	2	2	2	2	2	2	2	4	1	1	3	3	2	4	55	1	1	1	2	2	1	1	1	1	2	4	2	3	1	23	133

58	3	3	4	3	3	2	4	1	4	4	4	1	4	2	2	4	3	4	2	4	2	3	1	1	4	2	3	2	79	2	1	3	4	1	1	4	3	2	1	3	3	3	2	33	191
59	3	2	3	4	1	1	1	4	1	3	1	3	1	1	1	1	1	1	3	3	1	1	2	1	2	3	1	3	53	1	2	3	2	1	1	3	3	1	0	3	1	1	2	24	130
60	4	3	1	4	1	1	1	1	1	1	2	1	1	1	1	0	1	1	4	4	1	1	1	4	2	1	2	4	50	1	1	2	3	1	1	1	2	3	1	3	1	2	2	24	124
61	4	4	3	1	2	1	1	4	2	3	1	2	3	1	1	1	2	2	2	2	2	4	1	1	3	3	2	4	62	1	1	1	2	2	1	1	1	1	1	4	2	3	1	22	146
62	1	3	2	2	3	1	1	2	2	2	2	1	3	2	1	4	1	3	2	1	2	3	1	1	3	2	4	1	56	2	4	1	3	2	1	3	2	1	1	3	3	1	1	28	140
63	3	3	4	3	3	2	4	4	4	4	4	1	4	2	2	4	3	4	2	3	2	3	1	1	4	2	3	2	81	2	1	3	4	1	1	4	3	2	1	3	3	3	2	33	195

Tabla 10

Análisis de confiabilidad de la variable Violencia de Género

Estadísticas de fiabilidad	
Alfa de Cronbach	N de elementos
.770	42

En la tabla 10, se presenta el índice de confiabilidad del instrumento de medición de la variable Violencia de Género, se realizó con una muestra de 63 participantes, 42 ítems y observa que el Alfa de Conbrach es de 0.770 siendo un valor adecuado (Kiliç, 2016).

BASE DE DATOS DE LA MUESTRA – VARIABLE AISLAMIENTO

VARIABLE: AISLAMIENTO																												
ID	Dimensión: SOCIALIZACION													Dimensión: SOLEDAD													AISLAMIENTO	
	A1	A2	A3	A4	A5	A6	A7	A8	A9	A10	A11	A12	SOCIALIZACION	A13	A14	A15	A16	A17	A18	A19	A20	A21	A22	A23	A24	A25		SOLEDAD
1	4	4	4	2	3	4	2	4	2	3	4	3	39	4	3	3	4	4	2	4	4	4	4	3	4	4	47	86
2	4	3	3	1	4	3	4	3	2	2	4	4	37	4	4	3	2	3	2	3	4	3	4	3	4	4	43	80
3	4	3	4	2	3	3	4	3	2	2	3	3	36	3	4	3	3	3	4	3	4	2	4	2	3	4	42	78
4	3	4	3	3	3	4	4	4	2	2	4	4	40	4	3	4	4	4	4	4	3	3	4	4	4	3	48	88
5	4	3	4	2	3	4	3	3	2	2	3	3	36	3	3	3	3	3	4	3	3	3	3	3	3	4	41	77
6	3	4	3	3	4	4	3	3	2	2	3	3	37	4	3	3	3	4	3	3	4	3	2	3	4	4	43	80
7	4	3	3	2	2	3	3	2	2	2	4	3	33	4	4	4	1	2	2	3	4	2	3	3	4	4	40	73
8	3	4	3	2	3	3	4	2	2	2	3	2	33	4	4	4	2	3	2	2	4	3	2	2	4	4	40	73
9	3	4	3	1	3	3	3	3	2	2	3	3	33	4	4	4	3	3	3	2	4	3	3	3	4	4	44	77
10	3	4	3	3	3	3	4	3	2	2	4	3	37	4	3	4	3	4	3	2	4	3	3	3	4	4	44	81
11	3	3	4	2	3	3	4	2	1	2	3	3	33	3	4	3	3	2	4	3	4	2	4	3	3	4	42	75
12	4	3	4	3	4	4	4	4	2	2	3	4	41	4	4	4	4	3	4	4	4	3	4	4	4	4	50	91
13	3	4	3	3	3	3	3	3	2	1	4	4	36	4	4	4	3	3	4	3	4	3	3	3	4	4	46	82
14	4	3	3	3	4	3	2	3	2	2	3	3	35	4	3	4	3	4	3	3	4	3	2	3	4	4	44	79
15	3	4	3	2	3	3	3	3	1	2	3	4	34	4	4	4	3	4	4	3	3	3	3	4	3	4	46	80
16	3	4	4	1	3	4	4	4	2	2	4	3	38	4	4	4	4	3	4	3	4	3	3	3	4	4	47	85
17	4	3	4	2	3	3	4	2	1	2	3	3	34	3	3	3	3	2	4	3	4	2	4	3	4	4	42	76
18	3	4	3	3	3	4	4	4	2	2	3	4	39	4	4	4	4	3	4	4	4	3	4	4	4	4	50	89
19	4	3	4	3	4	4	4	4	2	2	4	4	42	4	4	3	4	4	4	4	4	3	4	4	4	4	50	92
20	4	3	3	3	3	3	3	3	2	2	4	3	36	4	4	4	3	4	4	3	4	3	3	3	4	4	47	83
21	3	4	3	3	4	3	2	3	1	2	4	3	35	4	4	4	3	4	3	3	4	3	2	3	4	3	44	79
22	4	3	3	2	2	3	3	4	2	2	3	3	34	4	4	3	4	3	4	3	4	3	4	3	4	4	47	81
23	3	4	4	2	4	3	3	2	2	2	3	3	35	4	4	4	3	2	3	3	4	3	3	4	4	4	45	80
24	4	4	3	3	4	4	3	3	2	2	4	3	39	4	3	4	3	4	2	3	3	4	2	3	4	3	42	81

25	4	3	3	2	2	3	3	2	2	2	4	4	34	4	4	3	4	3	2	2	4	2	2	4	4	4	42	76
26	3	4	3	2	3	3	3	2	2	2	4	4	35	4	4	3	3	2	2	3	4	3	3	3	4	4	42	77
27	4	3	4	2	3	4	3	4	1	2	3	3	36	4	3	3	4	3	2	3	4	4	3	3	4	3	43	79
28	3	4	4	3	3	3	4	3	3	2	4	4	40	4	3	4	3	4	3	3	3	3	3	4	4	3	44	84
29	3	4	4	2	3	3	4	2	1	2	3	3	34	4	4	3	3	3	4	3	4	4	4	2	4	4	46	80
30	3	4	3	1	3	3	3	3	1	2	3	3	32	4	4	3	3	4	4	3	4	3	3	3	4	4	46	78
31	3	4	3	3	3	3	4	3	2	2	4	3	37	4	3	3	4	4	3	3	3	4	4	3	4	3	45	82
32	4	3	4	2	3	3	4	3	2	2	3	4	37	3	4	3	4	3	4	3	4	4	4	3	3	4	46	83
33	4	3	3	3	4	4	4	4	2	2	4	4	41	4	4	4	4	4	4	4	4	3	4	4	4	4	51	92
34	3	4	3	3	3	3	3	3	2	2	4	3	36	4	4	4	3	3	4	3	4	3	3	3	4	4	46	82
35	4	3	4	1	4	3	3	3	2	2	4	3	36	4	4	3	4	4	2	3	4	4	2	3	4	4	45	81
36	3	4	3	3	3	3	3	3	1	2	4	3	35	3	4	4	3	4	4	3	3	3	3	4	4	3	45	80
37	4	3	4	3	4	4	4	4	3	2	3	4	42	4	4	3	4	4	4	4	4	3	4	4	4	3	49	91
38	3	4	3	3	3	3	3	3	3	2	3	3	36	3	4	4	3	3	4	3	3	3	3	3	4	4	44	80
39	4	3	3	1	4	3	3	3	2	2	3	3	34	4	3	4	3	4	4	3	4	4	3	3	4	4	47	81
40	3	4	3	2	3	3	3	2	2	2	3	3	33	3	4	4	3	3	4	3	3	3	2	4	4	4	44	77
41	3	4	4	1	3	4	4	4	2	2	4	4	39	3	3	3	4	3	4	3	3	3	3	3	3	3	42	81
42	4	3	3	2	3	3	4	2	3	2	3	3	35	4	3	3	3	4	4	3	4	2	4	3	4	3	44	79
43	3	4	3	1	3	3	3	3	2	2	3	3	33	4	4	3	4	3	3	3	4	3	4	3	4	4	46	79
44	4	4	4	2	3	3	3	2	2	2	3	3	35	4	3	4	2	3	3	2	4	4	3	3	4	4	43	78
45	3	4	3	3	4	3	4	3	2	2	4	3	38	4	3	4	3	4	3	2	3	3	4	3	4	3	43	81
46	4	3	4	1	3	3	4	2	3	2	4	3	36	3	4	3	3	2	4	3	4	4	4	4	4	3	45	81
47	3	4	4	2	4	4	4	4	3	2	4	4	42	4	4	3	4	4	4	4	4	3	4	4	4	4	50	92
48	3	2	3	3	3	3	3	3	2	2	4	3	34	3	4	3	3	3	4	3	3	3	3	3	3	4	43	77
49	4	3	3	2	4	3	3	2	3	2	3	3	35	4	4	3	4	2	2	4	3	4	2	3	3	4	42	77
50	3	4	3	2	3	4	3	2	2	2	3	3	34	4	3	4	2	3	3	2	4	3	3	4	4	4	43	77

51	3	3	3	3	4	3	4	3	3	2	3	3	37	4	3	3	3	4	3	3	3	4	3	3	4	3	43	80
52	4	3	4	2	3	3	4	2	3	2	4	3	37	4	3	3	3	4	4	3	4	4	4	3	4	4	47	84
53	3	4	4	2	3	4	3	2	2	2	4	3	36	4	4	3	3	3	3	2	4	3	2	3	4	4	42	78
54	3	4	4	3	4	3	4	3	3	2	4	4	41	4	3	4	3	4	3	4	3	3	4	3	4	3	45	86
55	4	3	3	2	3	3	4	2	3	2	4	3	36	3	4	3	3	3	4	3	4	4	4	4	4	3	46	82
56	3	4	4	3	4	4	4	4	2	2	3	4	41	4	4	4	4	4	4	4	3	3	4	4	4	4	50	91
57	3	4	3	3	3	3	3	3	2	2	3	3	35	3	4	4	3	3	4	3	4	4	3	3	4	4	46	81
58	4	3	3	1	3	3	3	2	2	2	3	3	32	4	4	3	4	3	2	4	4	2	2	3	4	4	43	75
59	3	4	3	2	3	3	3	2	2	1	3	3	32	4	3	4	3	2	4	3	3	3	3	4	4	3	43	75
60	4	3	4	3	4	4	4	4	3	3	4	4	44	4	3	4	4	4	4	4	3	4	4	4	4	3	49	93
61	3	3	3	3	3	3	3	3	3	1	3	3	34	3	4	4	3	3	4	3	3	3	3	3	4	4	44	78
62	4	3	3	2	3	3	3	3	2	1	3	4	34	4	3	4	3	4	2	3	4	4	2	3	4	4	44	78
63	3	4	4	1	3	3	3	2	2	1	4	4	34	4	4	3	3	4	2	3	4	4	3	3	4	4	45	79

Tabla 11

Análisis de confiabilidad de la variable Aislamiento

Estadísticas de fiabilidad	
Alfa de Cronbach	N de elementos
<u>.701</u>	<u>25</u>

En la tabla 11, se presenta el índice de confiabilidad del instrumento de medición de la variable Aislamiento, se realizó con una muestra de 63 participantes, 25 ítems y observa que el Alfa de Conbrach es de 0.701 siendo un valor adecuado (Kiliç, 2016).

ANEXO 9: Base de datos de la Variable Violencia de Género – PRUEBA PILOTO

VARIABLE 1: VIOLENCIA DE GÉNERO																																													
DIMENSIÓN: tipo y fase de violencia de género																												Total	Dimensión: creencias de violencia de género														total	VIOLENCIA DE GÉNERO	
ID	v1	v2	v3	v4	v5	v6	v7	v8	v9	v10	v11	v12	v13	v14	v15	v16	v17	v18	v19	v20	v21	v22	v23	v24	v25	v26	v27		v28	v29	v30	v31	v32	v33	v34	v35	v36	v37	v38	v39	v40	v41			v42
1	3	2	3	1	3	2	2	3	4	2	3	3	1	3	3	2	1	3	4	1	2	3	1	1	3	2	4	1	66	2	3	1	3	2	1	3	2	1	3	3	3	1	1	29	95
2	1	2	2	1	3	2	4	1	4	4	4	1	4	2	2	2	3	4	3	3	2	3	1	1	4	2	3	2	70	2	4	3	4	1	2	4	3	2	1	3	3	1	2	35	105
3	4	3	1	1	3	2	1	2	2	3	3	1	3	3	3	4	2	2	4	3	3	2	2	3	4	2	3	1	70	2	1	2	3	1	1	4	2	2	1	3	2	1	4	29	99
4	3	2	3	1	3	2	2	3	4	2	3	3	1	3	3	2	1	3	1	3	3	2	1	1	4	1	2	1	63	2	4	2	4	1	1	4	1	1	1	4	2	1	3	31	94
5	3	2	3	1	3	2	2	3	4	2	3	3	1	3	3	0	1	3	4	4	2	3	1	1	3	2	4	1	67	2	4	1	3	2	1	3	2	1	1	3	3	1	1	28	95
6	2	3	2	2	3	1	1	2	2	2	2	1	3	2	1	4	1	3	4	3	2	3	1	1	3	2	4	1	61	2	4	1	3	2	1	3	2	1	3	3	3	1	3	32	93
7	2	3	2	1	3	2	4	4	4	4	4	1	4	2	2	4	3	4	3	4	2	3	1	1	4	2	3	2	78	2	1	3	4	1	2	4	3	2	1	3	3	1	2	32	110
8	3	3	3	3	3	2	4	1	4	4	4	1	4	2	2	4	3	4	3	4	2	3	2	1	4	2	3	2	80	2	1	3	4	1	1	4	3	2	1	3	3	1	2	31	111
9	2	3	2	2	3	1	1	2	2	2	2	1	3	2	1	4	1	3	4	3	2	3	1	1	3	2	4	1	61	2	4	1	3	2	2	3	2	1	3	3	3	1	1	31	92
10	3	2	3	1	3	2	2	3	4	2	3	3	1	3	3	2	1	3	4	4	2	3	2	1	4	2	3	2	71	2	1	3	4	1	3	4	3	2	1	3	3	1	2	33	104
11	3	3	3	3	3	2	4	1	4	4	4	1	4	2	2	4	3	4	4	4	2	3	1	1	4	2	3	2	80	2	1	3	4	1	1	4	3	2	1	3	3	3	3	34	114
12	3	3	4	3	3	2	4	1	4	4	4	1	4	2	2	4	3	4	3	4	2	3	1	1	4	2	3	2	80	2	1	3	4	1	1	4	3	2	1	3	3	3	2	33	113
13	3	3	4	3	3	2	4	4	4	4	4	1	4	2	2	4	3	4	2	4	2	3	1	1	4	2	3	2	82	2	1	3	4	1	1	4	3	2	1	3	3	3	2	33	115
14	3	3	4	3	3	2	4	4	4	4	4	1	4	2	2	4	3	4	2	4	2	3	1	1	4	2	3	2	82	2	1	3	4	1	1	4	3	2	1	3	3	3	2	33	115
15	3	3	4	3	3	2	4	1	4	4	4	1	4	2	2	4	3	4	2	4	2	3	1	1	4	2	3	2	79	2	1	3	4	1	1	4	3	2	1	3	3	3	2	33	112

Tabla 12
Análisis de confiabilidad prueba piloto de la variable Violencia de Género

Estadísticas de fiabilidad	
Alfa de Cronbach	N de elementos
.711	42

En la tabla 12, se presenta el cálculo de confiabilidad de la prueba piloto del instrumento de medición de la variable Violencia de Género, se realizó con una muestra de 16 participantes y se observa que el Alfa de Cronbach es de 0.711 siendo un valor adecuado (Kiliç, 2016).

ANEXO 9: Base de datos de la Variable Aislamiento

VARIABLE 2: AISLAMIENTO																												
Dimensión: SOCIALIZACIÓN													SOCIALIZACIÓN	Dimensión: SOLEDAD											SOLEDAD	AISLAMIENTO		
ID	A1	A2	A3	A4	A5	A6	A7	A8	A9	A10	A11	A12		A13	A14	A15	A16	A17	A18	A19	A20	A21	A22	A23			A24	A25
1	3	4	3	3	3	4	4	4	2	2	4	4	40	4	3	4	4	4	4	4	3	3	4	4	4	3	48	88
2	4	3	4	3	4	4	4	4	2	2	3	4	41	4	4	4	4	3	4	4	4	3	4	4	4	4	50	91
3	3	4	3	3	3	4	4	4	2	2	3	4	39	4	4	4	4	3	4	4	4	3	4	4	4	4	50	89
4	4	3	4	3	4	4	4	4	2	2	4	4	42	4	4	3	4	4	4	4	4	3	4	4	4	4	50	92
5	4	3	3	3	4	4	4	4	2	2	4	4	41	4	4	4	4	4	4	4	4	3	4	4	4	4	51	92
6	4	3	4	3	4	4	4	4	3	2	3	4	42	4	4	3	4	4	4	4	4	3	4	4	4	3	49	91
7	3	4	4	2	4	4	4	4	3	2	4	4	42	4	4	3	4	4	4	4	4	3	4	4	4	4	50	92
8	3	4	4	3	4	3	4	3	3	2	4	4	41	4	3	4	3	4	3	4	3	3	4	3	4	3	45	86
9	3	4	4	1	3	4	4	4	2	2	4	3	38	4	4	4	4	3	4	3	4	3	3	3	4	4	47	85
10	4	4	4	2	3	4	2	4	2	3	4	3	39	4	3	3	4	4	2	4	4	4	4	3	4	4	47	86
11	4	3	3	1	4	3	4	3	2	2	4	4	37	4	4	3	2	3	2	3	4	3	4	3	4	4	43	80
12	3	4	3	3	4	4	3	3	2	2	3	3	37	4	3	3	3	4	3	3	4	3	2	3	4	4	43	80
13	3	4	3	3	3	3	4	3	2	2	4	3	37	4	3	4	3	4	3	2	4	3	3	3	4	4	44	81
14	3	4	3	3	3	3	3	3	2	1	4	4	36	4	4	4	3	3	4	3	4	3	3	3	4	4	46	82
15	4	3	3	3	3	3	3	3	2	2	4	3	36	4	4	4	3	4	4	3	4	3	3	3	4	4	47	83

Tabla 13
Análisis de confiabilidad prueba piloto de la variable Aislamiento

Estadísticas de fiabilidad

Alfa de Cronbach

N de elementos

.721

25

En la tabla 13, se presenta el cálculo de confiabilidad de la prueba piloto del instrumento de medición de la variable Aislamiento, se realizó con una muestra de 15 participantes y se observa que el Alfa de Conbrach es de 0.721 siendo un valor adecuado (Kiliç, 2016).

Figura 1

Correlación entre violencia de género (VG) y aislamiento (AISL)

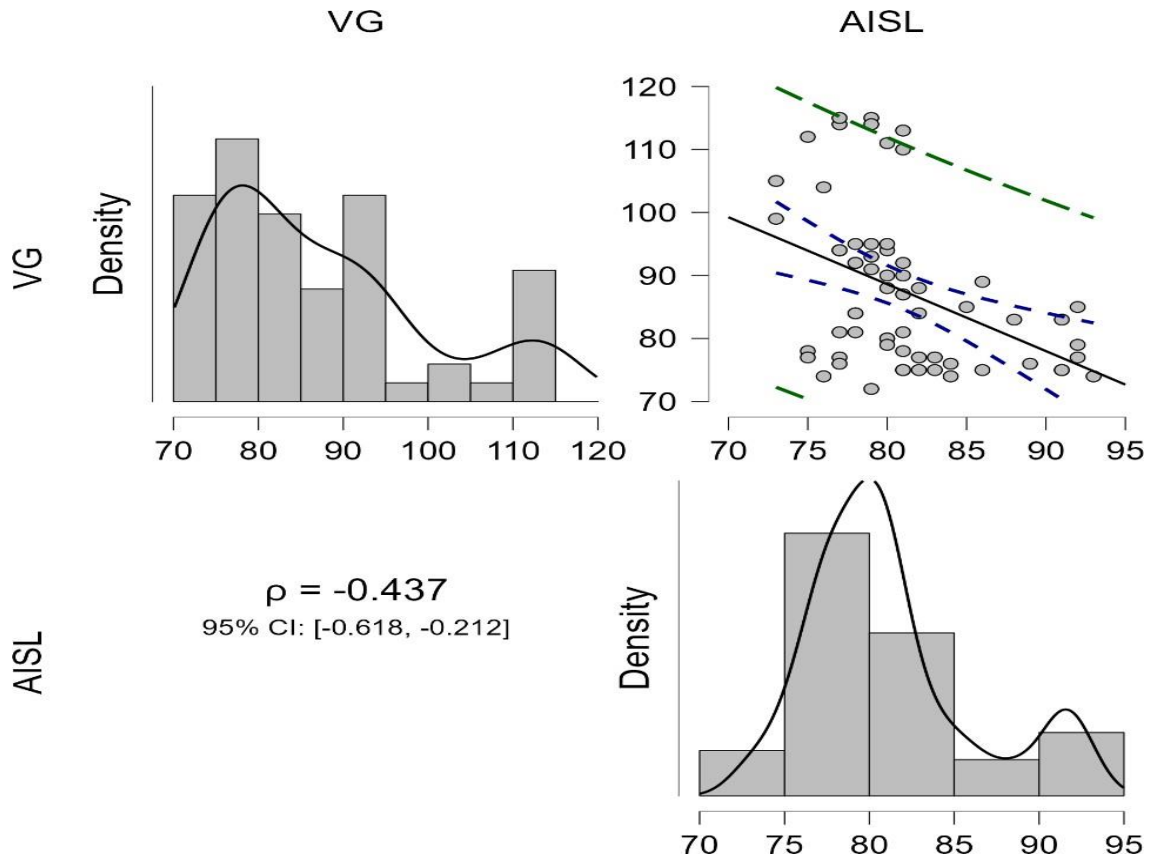

En la figura 1 se observa que ambas variables tienen una relación significativa de tipo inversa lo que equivale a decir que ambas están vinculadas y se presentan juntas en la muestra de estudio.

Figura 2

Correlación entre Comportamientos que subyacen al tipo y fase de la violencia de género (CTFV) y aislamiento (AISL)

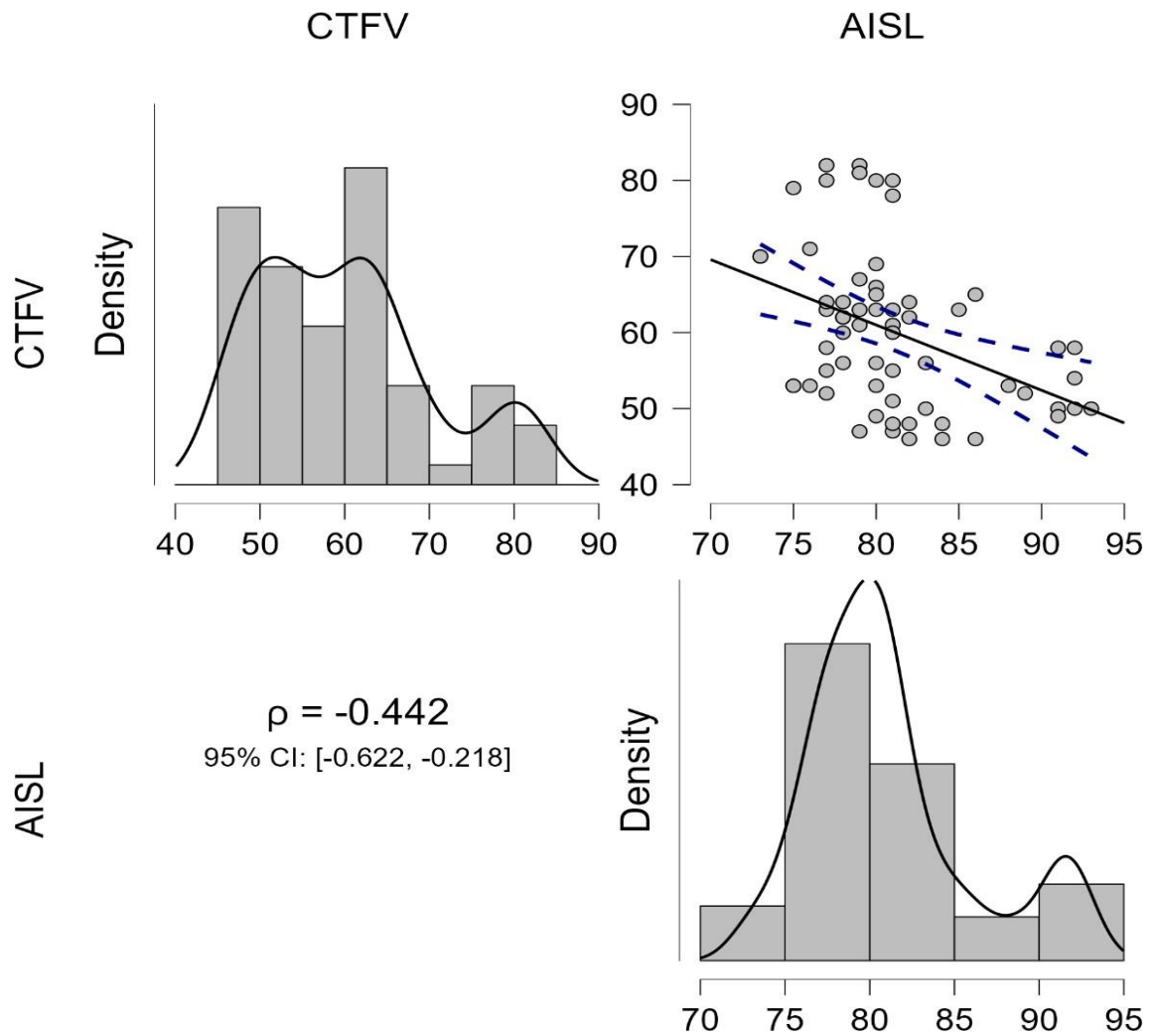

En la figura 2 se observa que ambas variables tienen una relación significativa de tipo inversa cuando se presentan altos comportamientos que subyacen al tipo y fase de la violencia de género se tendrá menor aislamiento.

Figura 3

Correlación entre Creencias de violencia de género (CREVG) y aislamiento (AISL)

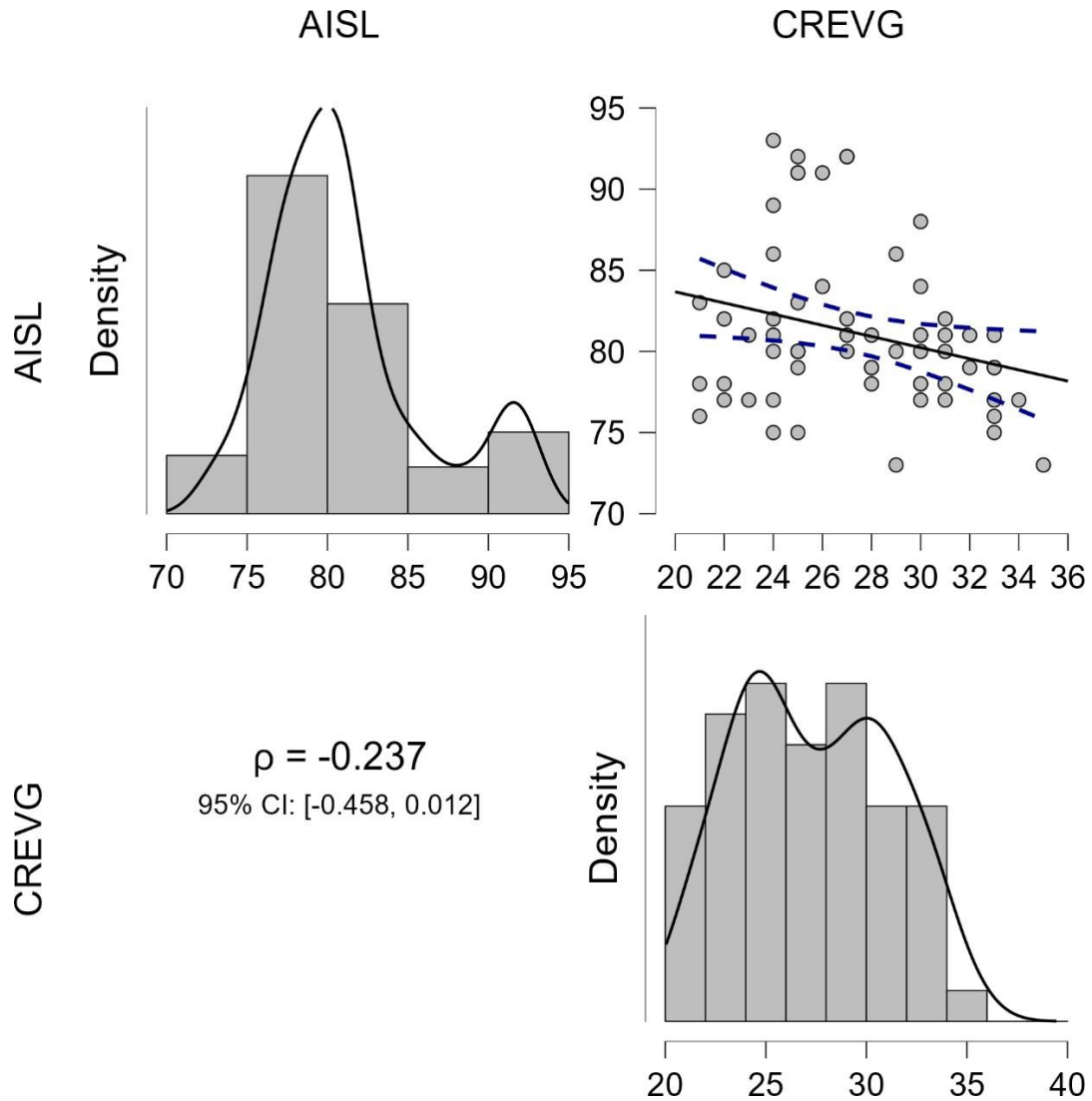

En la figura 3 se observa que ambas variables no tienen una relación significativa, esto equivale a decir que las creencias de violencia de género y aislamiento son independientes entre sí.

Figura 4

Muestra de estudio

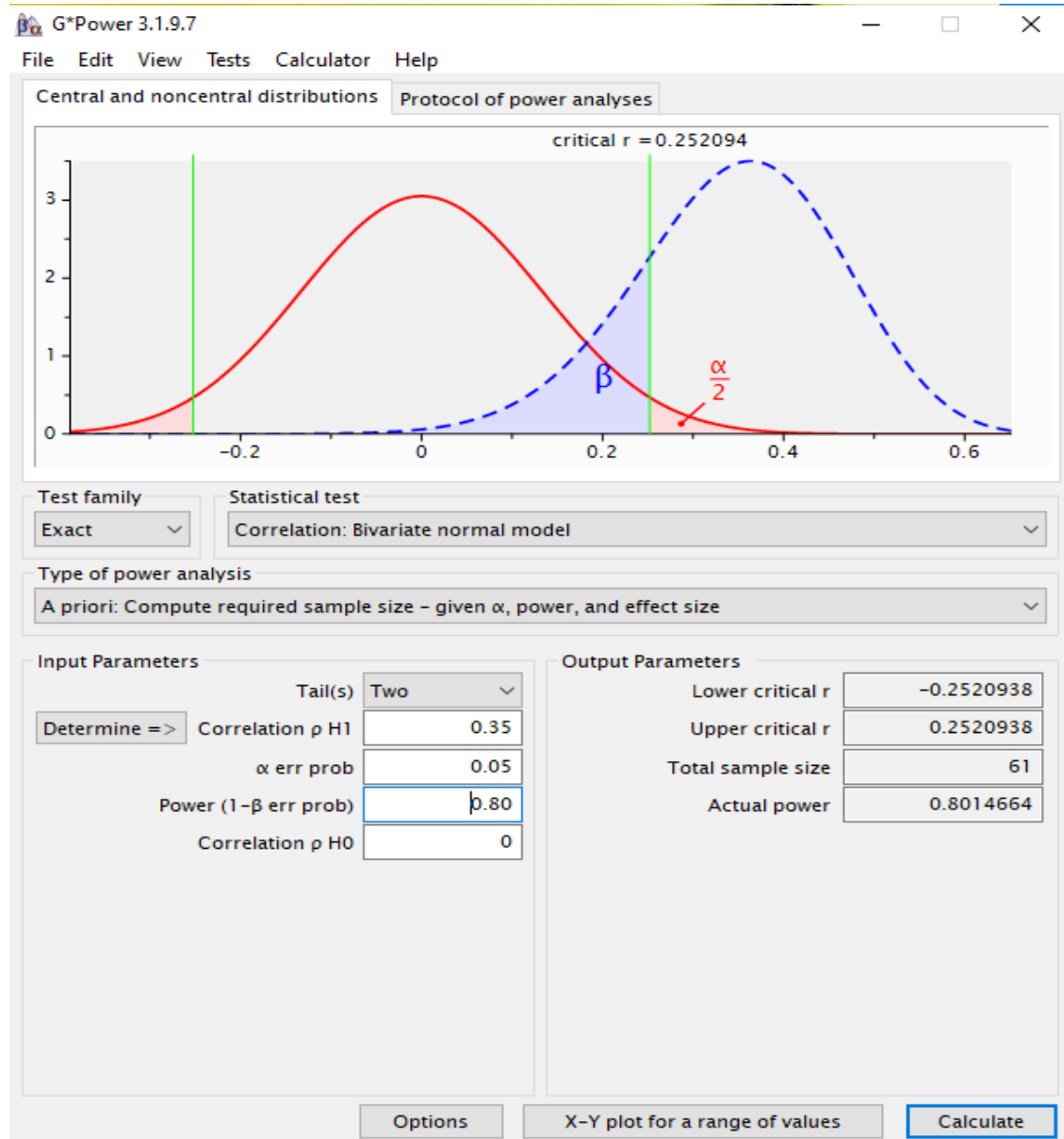

En la figura 4 se observa, el programa G*Power 3.1 que se utilizó para encontrar la muestra en estudio, un cálculo con nivel de significancia de 0.5, su potencia estadística de .80. con un total de 61 participantes (árdenas y Arancibia, 2014).



UNIVERSIDAD CÉSAR VALLEJO

**ESCUELA DE POSGRADO
MAESTRÍA EN GESTIÓN PÚBLICA**

Declaratoria de Autenticidad del Asesor

Yo, FABIAN ROJAS LENIN ENRIQUE, docente de la ESCUELA DE POSGRADO MAESTRÍA EN GESTIÓN PÚBLICA de la UNIVERSIDAD CÉSAR VALLEJO SAC - LIMA NORTE, asesor de Tesis Completa titulada: "Violencia de Género y Aislamiento en Mujeres Víctimas Durante la Pandemia por COVID-19, en un Centro de Emergencia Mujer de Lima, 2022

", cuyo autor es TUESTA MELÉNDEZ MARIA DEL CARMEN, constato que la investigación cumple con el índice de similitud establecido, y verificable en el reporte de originalidad del programa Turnitin, el cual ha sido realizado sin filtros, ni exclusiones.

He revisado dicho reporte y concluyo que cada una de las coincidencias detectadas no constituyen plagio. A mi leal saber y entender la Tesis Completa cumple con todas las normas para el uso de citas y referencias establecidas por la Universidad César Vallejo.

En tal sentido, asumo la responsabilidad que corresponda ante cualquier falsedad, ocultamiento u omisión tanto de los documentos como de información aportada, por lo cual me someto a lo dispuesto en las normas académicas vigentes de la Universidad César Vallejo.

LIMA, 08 de Agosto del 2022

Apellidos y Nombres del Asesor:	Firma
FABIAN ROJAS LENIN ENRIQUE DNI: 20016805 ORCID 0000-0003-1949-6352	Firmado digitalmente por: LEFABIANR el

Código documento Trilce: TRI - 0401926

Firmas de Aprobación :(1) Imcompleta (0 de 1)